

大成财富管理 2020 生命周期证券投资基金
2010 年年度报告摘要
2010 年 12 月 31 日

基金管理人：大成基金管理有限公司

基金托管人：中国银行股份有限公司

报告送出日期：2011 年 3 月 31 日

§ 1 重要提示

基金管理人的董事会、董事保证本报告所载资料不存在虚假记载、误导性陈述或重大遗漏，并对其内容的真实性、准确性和完整性承担个别及连带的法律责任。本年度报告已经三分之二以上独立董事签字同意，并由董事长签发。

基金托管人中国银行股份有限公司根据本基金合同规定，于 2011 年 3 月 25 日复核了本报告中的财务指标、净值表现、利润分配情况、财务会计报告、投资组合报告等内容，保证复核内容不存在虚假记载、误导性陈述或者重大遗漏。

基金管理人承诺以诚实信用、勤勉尽责的原则管理和运用基金资产，但不保证基金一定盈利。

基金的过往业绩并不代表其未来表现。投资有风险，投资者在作出投资决策前应仔细阅读本基金的招募说明书及其更新。

本年度报告摘要摘自年度报告正文，投资者欲了解详细内容，应阅读年度报告正文。

本报告中财务资料已经审计。普华永道中天会计师事务所有限公司为本基金出具了无保留意见的审计报告，请投资者注意阅读。

本报告期自 2010 年 1 月 1 日起至 12 月 31 日止。

§ 2 基金简介

2.1 基金基本情况

基金简称	大成 2020 生命周期混合
基金主代码	090006
前端交易代码	090006
后端交易代码	091006
基金运作方式	契约型开放式
基金合同生效日	2006 年 9 月 13 日
基金管理人	大成基金管理有限公司
基金托管人	中国银行股份有限公司
报告期末基金份额总额	14,149,691,833.39 份
基金合同存续期	不定期

2.2 基金产品说明

投资目标	本基金投资于具有良好流动性的权益证券、固定收益证券和（或）货币市场工具等，通过调整资产配置策略和精选证券，以超越业绩比较基准，寻求在一定风险承受水平下的当期收益和资本增值的整体最大化。在 2020 年 12 月 31 日以前，本基金侧重于资本增值，当期收益为辅；在 2020 年 12 月 31 日之后，本基金侧重于当期收益，资本增值为辅。
投资策略	本基金在组合构建中强调风险收益比的合理优化，将纪律性和科学性结合起来，建立较全面的资产、个券投资价值评价体系，不断优化投资组合配置。本基金的投资策略分为两个层次：第一个层次是资产配置策略，即在权益类、固定收益证券和货币市场工具之间的配置比例；第二个层次是权益类证券和固定收益类证券等的投资。
业绩比较基准	基金合同生效日至 2010 年 12 月 31 日：75%×新华富时中国 A600 指数+25%×中国债券总指数 2011 年 1 月 1 日至 2015 年 12 月 31 日：45%×沪深 300 指数+55%×中国债券总指数 2016 年 1 月 1 日至 2020 年 12 月 31 日：25%×沪深 300 指数+75%×中国债券总指数 2021 年 1 月 1 日以及该日以后：10%×沪深 300 指数+90%×中国债券总指数
风险收益特征	本基金属于生命周期型基金，2020 年 12 月 31 日为本基金的目标日期。从建仓期结束起至目标日止，本基金的风险与收益水平将随着时间的流逝逐步降低。即本基金初始投资阶段的风险收益水平接近股票基金；随着目标日期的临近，本基金逐步发展为一只低风险债券型基金。

注：大成基金管理有限公司根据《大成财富管理 2020 生命周期证券投资基金基金合同》的相关约定，经与基金托管人协商一致，并报中国证监会备案，自 2011 年 1 月 1 日起，大成财富管理 2020 生命周期证券投资基金使用的业绩比较基准由原“

时间段	业绩比较基准
基金合同生效日至 2010 年 12 月 31 日	75%×新华富时中国 A600 指数+25%×中国债券总指数

2011 年 1 月 1 日至 2015 年 12 月 31 日	45%×新华富时中国 A600 指数+55%×中国债券总指数
2016 年 1 月 1 日至 2020 年 12 月 31 日	25%×新华富时中国 A600 指数+75%×中国债券总指数
2021 年 1 月 1 日以及该日以后	10%×新华富时中国 A600 指数+90%×中国债券总指数

” 变更为 “

时间段	业绩比较基准
基金合同生效日至 2010 年 12 月 31 日	75%×新华富时中国 A600 指数+25%×中国债券总指数
2011 年 1 月 1 日至 2015 年 12 月 31 日	45%×沪深 300 指数+55%×中国债券总指数
2016 年 1 月 1 日至 2020 年 12 月 31 日	25%×沪深 300 指数+75%×中国债券总指数
2021 年 1 月 1 日以及该日以后	10%×沪深 300 指数+90%×中国债券总指数

”

2.3 基金管理人和基金托管人

项目		基金管理人	基金托管人
名称		大成基金管理有限公司	中国银行股份有限公司
信息披露负责人	姓名	杜鹏	唐州徽
	联系电话	0755-83183388	010-66594855
	电子邮箱	dupeng@dcfund.com.cn	tgxxpl@bank-of-china.com
客户服务电话		4008885558	95566
传真		0755-83199588	010-66594942

2.4 信息披露方式

登载基金年度报告正文的管理人互联网网址	http://www.dcfund.com.cn
基金年度报告备置地点	深圳市福田区深南大道 7088 号招商银行大厦 32 层大成基金管理有限公司 北京市西城区复兴门内大街 1 号中国银行股份有限公司托管及投资者服务部

§ 3 主要财务指标、基金净值表现及利润分配情况

3.1 主要会计数据和财务指标

金额单位：人民币元

3.1.1 期间数据和指标	2010 年	2009 年	2008 年
本期已实现收益	281,032,531.45	425,809,610.42	-7,080,701,078.32
本期利润	1,294,450,649.73	4,962,280,035.86	-10,234,333,380.90
加权平均基金份额本期利润	0.0871	0.3003	-0.5725
本期基金份额净值增长率	12.57%	67.51%	-56.52%
3.1.2 期末数据和指标	2010 年末	2009 年末	2008 年末
期末可供分配基金份额利润	-0.3421	-0.3631	-0.5634
期末基金资产净值	11,661,521,606.37	11,321,763,407.78	7,586,734,544.46

期末基金份额净值	0.824	0.732	0.437
----------	-------	-------	-------

注：1. 本期已实现收益指基金本期利息收入、投资收益、其他收入（不含公允价值变动收益）扣除相关费用后的余额，本期利润为本期已实现收益加上本期公允价值变动收益。

2. 所述基金业绩指标不包括持有人认购或交易基金的各项费用，计入费用后实际收益水平要低于所列数字。

3.2 基金净值表现

3.2.1 基金份额净值增长率及其与同期业绩比较基准收益率的比较

阶段	份额净值增长率①	份额净值增长率标准差②	业绩比较基准收益率③	业绩比较基准收益率标准差④	①—③	②—④
过去三个月	10.75%	1.79%	4.84%	1.29%	5.91%	0.50%
过去六个月	42.07%	1.55%	18.54%	1.14%	23.53%	0.41%
过去一年	12.57%	1.52%	-4.47%	1.17%	17.04%	0.35%
过去三年	-18.01%	1.87%	-23.55%	1.74%	5.54%	0.13%
自基金合同生效起至今	168.73%	1.87%	107.28%	1.70%	61.45%	0.17%

3.2.2 自基金合同生效以来基金份额累计净值增长率变动及其与同期业绩比较基准收益率变动的比较

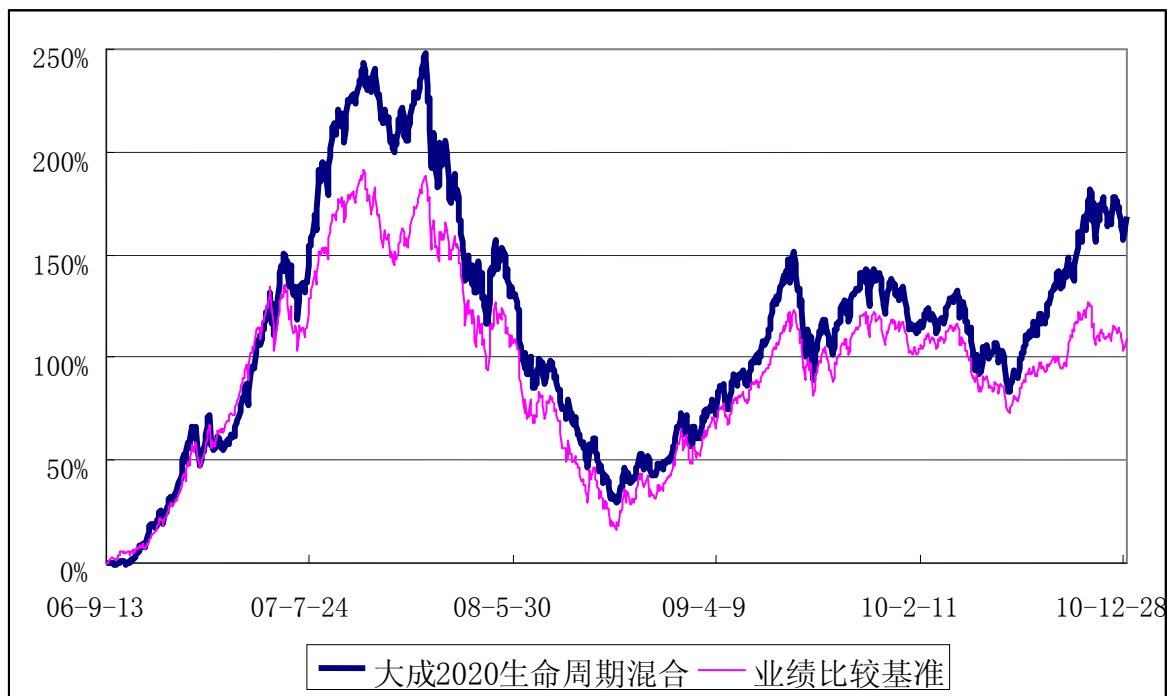

注：1. 自基金合同生效起 6 个月内为建仓期。截至报告日本基金的各项投资比例已达到基金合同中规定的各项比例。

2. 按基金合同规定，本基金各个时间段的资产配置比例如下：

时间段	权益类证券比例范围	固定收益证券及货币市场工具比例范围

基金合同生效日至 2010 年 12 月 31 日	0—95%	5%—100%
2011 年 1 月 1 日至 2015 年 12 月 31 日	0—75%	25%—100%
2016 年 1 月 1 日至 2020 年 12 月 31 日	0—50%	50%—100%
2021 年 1 月 1 日以及该日以后	0—20%	80%—100%

3.2.3 自基金合同生效以来基金每年净值增长率及其与同期业绩比较基准收益率的比较

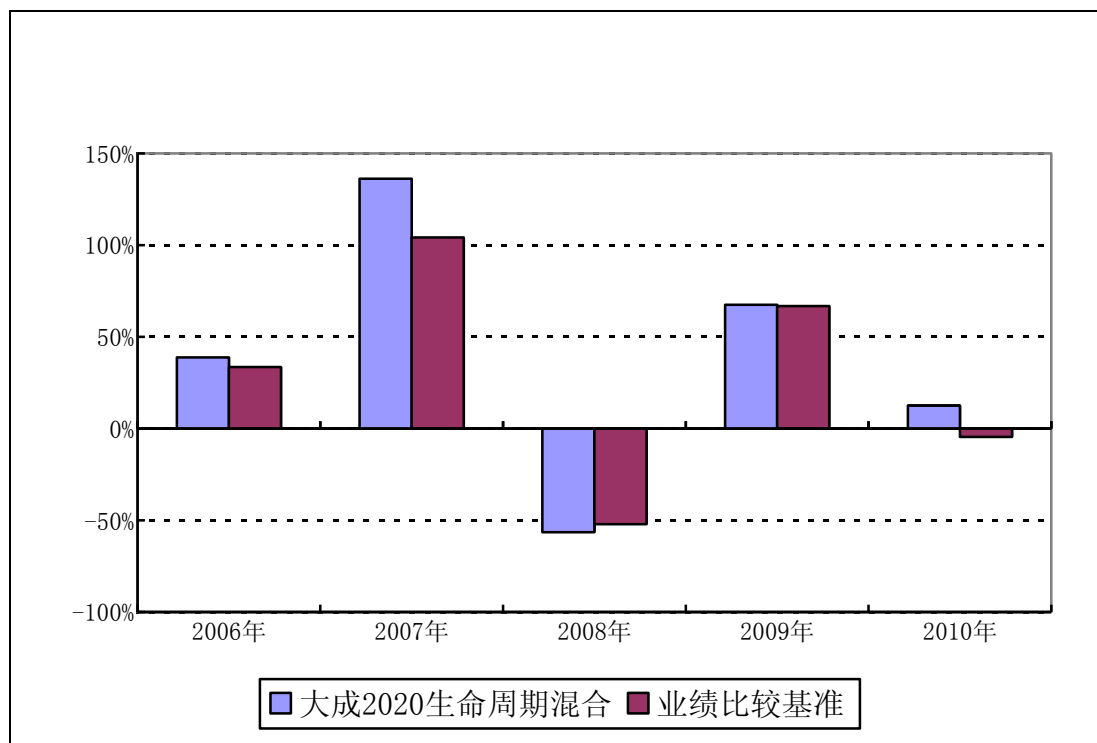

注：2006 年净值增长率表现期间为 2006 年 9 月 13 日(基金合同生效日)至 2006 年 12 月 31 日。

3.3 过去三年基金的利润分配情况

无。

§ 4 管理人报告

4.1 基金管理人及基金经理情况

4.1.1 基金管理人及其管理基金的经验

大成基金管理有限公司经中国证监会证监基金字[1999]10 号文批准，于 1999 年 4 月 12 日正式成立，是中国证监会批准成立的首批十家基金管理公司之一，注册资本为 2 亿元人民币，注册地为深圳。目前公司由四家股东组成，分别为中泰信托投资有限责任公司(48%)、光大证券股份有限公司(25%)、中国银河投资管理有限公司(25%)、广东证券股份有限公司(2%)。截至 2010 年 12 月 31 日，本基金管理人共管理 3 只封闭式证券投资基金：景宏证券投资基金、景福证券投资基金、大成优选股票型证券投资基金；1 只 ETF 及 1 只 ETF 联接基金：深证成长 40ETF 及大成深证成长 40ETF 联接基金；1 只创新型基金：大成景丰分级债券型证券投资基金及 15 只开放式证券投资基金：大成价值增长证券投资基金、大成债券投资基金、大成蓝筹稳健证券投资基金、大成精选增值混合型证券投资基金、大成货币市场证券投资基金、大成沪深 300 指数证券投资基金、大成财富管理 2020 生命周期证券投资基金、大成积极成长股票型证券投资基金、大成创新成长股票型证券投资基金(LOF)、大成景阳领先股票型证券投资基金、大成强化收益债券型证券投资基金、大成

策略回报股票型证券投资基金、大成行业轮动股票型证券投资基金、大成中证红利指数证券投资基金和大成核心双动力股票型证券投资基金。

4.1.2 基金经理（或基金经理小组）及基金经理助理简介

姓名	职务	任本基金的基金 经理（助理）期限		证券从 业年限	说明
		任职日期	离任日期		
占冠良 先生	本基金基 金经理	2007年6月 27日	2010年2月 11日	8年	硕士，曾任职于招商证券有限公司研发中心金融工程部、策略部；2004年7月加入大成基金管理有限公司，曾任行业分析师。具有基金从业资格。国籍：中国。
曹雄飞 先生	本基金基 金经理、 研究部总 监	2010年2月 12日	--	9年	北京大学中国经济研究中心国际金融硕士。曾任职于招商证券北京地区总部、鹏华基金管理公司、景顺长城基金管理公司、大成基金管理公司、建信基金管理有限责任公司等，曾担任行业研究员、宏观经济及投资策略研究员、市场销售和市场推广以及基金经理助理、基金经理等职。2006年1月至2007年6月曾任大成精选增值混合型证券投资基金基金经理；2007年10月至2008年11月曾任建信优选成长股票型证券投资基金基金经理。2008年12月加入大成基金管理有限公司担任研究部总监。2009年3月至2010年8月曾任大成精选增值混合型证券投资基金基金经理；2010年2月12日起担任大成财富管理2020生命周期证券投资基金基金经理，具有基金从业资格。国籍：中国
吕猛先 生	本基金基 金经理助 理	2010年2月 25日	--	4年	生物医学硕士，曾任职于复旦大学生物医学研究院、长江证券研究所；2008年加入大成基金管理有限公司，现任行业研究员。2010年2月25日起同时担任本基金基金经理助理。具有基金从业资格。国籍：中国

注：1、任职日期、离任日期为本基金管理人作出决定之日。

2、证券从业年限的计算标准遵从行业协会《证券业从业人员资格管理办法》的相关规定。

4.2 管理人对报告期内本基金运作遵规守信情况的说明

本报告期内，本基金管理人严格遵守《证券法》、《证券投资基金法》、《大成财富管理 2020 生命周期证券投资基金基金合同》和其他有关法律法规的规定，在基金管理运作中，大成财富管理 2020 生命周期证券投资基金的投资范围、投资比例、投资组合、证券交易行为、信息披露等符合有关法律法规、行业监管规则和基金合同等规定，本基金没有发生重大违法违规行为，没有运用基金财产进行内幕交易和操纵市场行为以及进行有损基金投资人利益的关联交易，整体运作合法、合规。本基金将继续以取信于市场、取信于社会投资公众为宗旨，承诺将一如既往地本着诚实信用、勤勉尽责的原则管理和运用基金财产，在规范基金运作和严格控制投资风险的前提下，努力为基金份额持有人谋求最大利益。

4.3 管理人对报告期内公平交易情况的专项说明

4.3.1 公平交易制度的执行情况

本基金管理人严格执行《公平交易制度》和《异常交易监控与报告制度》，公平对待旗下各投资组合，所管理的不同投资组合的整体收益率、分投资类别（股票、债券）的收益率以及不同时间窗内（同日内、5 日内、10 日内）同向、反向交易的交易价格并未发现异常差异。

4.3.2 本投资组合与其他投资风格相似的投资组合之间的业绩比较

根据各基金合同，目前本基金管理人旗下未有与本基金投资风格相似的其他基金。

4.3.3 异常交易行为的专项说明

本报告期内本基金不存在可能导致不公平交易和利益输送的异常交易行为。

4.4 管理人对报告期内基金的投资策略和业绩表现的说明

4.4.1 报告期内基金投资策略和运作分析

在已经过去的 2010 年，中国股票市场是全球股市中表现最差的市场之一，指数大幅震荡并显著下跌，上半年的房地产调控和四季度的通货膨胀快速上升导致以金融地产为代表的周期类大盘蓝筹股票估值迭创新低，压制了指数的涨幅。但是，新兴产业、医药、消费、电子等股票则大幅上涨，形成了罕见的结构性牛市。本基金全年维持了较高的仓位，年初基金净值损失较大，基于对宏观经济运行的判断和股票市场运行格局的预判，中期以后逐步加大力度调整持仓结构，下半年取得了较好的投资回报。

基于基金合同的要求，本基金股票仓位在 12 月初开始大幅下降，年末降至 75% 以内，对组合构建产生了较大的影响，需要在 2011 年适度调整。

4.4.2 报告期内基金的业绩表现

截至报告期末，本基金份额净值为 0.824 元，本报告期份额净值增长率为 12.57%，同期业绩比较基准增长率为 -4.47%，高于同期业绩比较基准的表现。

4.5 管理人对宏观经济、证券市场及行业走势的简要展望

我们认为，综合各项指标来看，目前的国际宏观经济基本面明显好于过去的一年和之前的预期，惟通货膨胀的巨大压力对国内各项政策制定和中期经济走向带来了显著的不确定性。但是，就目前的经济运行状况和政策方向来看，通货膨胀的压力在 2011 年下半年将逐步下降。近期爆发的非洲和中东政治危机既会影响全球的商品价格及通胀预期，也会带来各国政府关注政治风险，

这将导致政府在经济政策制定时面临新的考验。基于此，国内宏观经济尤其是政策层面短期内面临诸多不确定性，依目前的状况判断，在管理通胀和严厉调控房地产价格过快上涨的因素下，货币政策依然会维持偏紧，地产政策和地产的量价仍会压制市场的运行。

目前看来，2011 年的经济基本面将呈现如下特点：美国经济增速回升，海外市场维持强势，商品价格继续走高，部分地区政治风险爆发。国内方面，通货膨胀压力上半年较大，下半年可能回落，货币政策前紧后松，本币升值压力加大，房地产市场调控政策效果逐步显现，外需好于预期。上半年股票市场较清晰的投资主线为抗通胀主题、人民币升值、新兴产业、结构转型、出口复苏等，下半年要考虑政策压力缓解、经济上行而带来的投资机会。

基于国际国内宏观经济基本面、各产业以及上市公司经营业绩、全球流动性及国内流动性、国内资本市场资金流向等因素的分析，本基金管理人认为，2011 年一季度的中国股票市场大概率上大幅震荡，底部略有抬高，政策面占主导因素，投资的难度较大，控制风险至关重要。

基于以上的分析和判断，在 2011 年一季度，本基金管理人将继续坚持价值投资理念，坚持以“自上而下”的资产配置为主，以“自下而上”的个股选择为辅，动态调整资产组合结构，坚定集中持有行业龙头股票，严格控制基金资产的流动性风险。在资产组合结构方面，适度均衡配置，同时继续通过在大类资产配置之间的权重调整，力求获取适度超额收益。

4.6 管理人对报告期内基金估值程序等事项的说明

本基金管理人指导基金估值业务的领导小组为公司估值委员会，公司估值委员会主要负责估值政策和估值程序的制定、修订以及执行情况的监督。估值委员会由股票投资部、固定收益部、金融工程部、基金运营部、监察稽核部、委托投资部指定人员组成。公司估值委员会的相关成员均具备相应的专业胜任能力和相关工作经历，估值委员会 8 名成员中包括两名投资组合经理。

股票投资部、固定收益部、金融工程部和委托投资部负责关注相关投资品种的动态，评判基金持有的投资品种是否处于不活跃的交易状态或者最近交易日后经济环境发生了重大变化或证券发行机构发生了影响证券价格的重大事件，从而确定估值日需要进行估值测算或者调整的投资品种；提出合理的数量分析模型对需要进行估值测算或者调整的投资品种进行公允价值定价与计量；定期对估值政策和程序进行评价，以保证其持续适用；基金运营部负责日常的基金资产的估值业务，执行基金估值政策，并负责与托管行沟通估值调整事项；监察稽核部负责审核估值政策和程序的一致性，监督估值委员会工作流程中的风险控制，并负责估值调整事项的信息披露工作。

本基金的日常估值程序由基金运营部基金估值核算员执行，并与托管银行的估值结果核对一致。基金估值政策的议定和修改采用集体讨论机制，基金经理及投资经理作为估值小组成员，对本基金持仓证券的交易情况、信息披露情况保持应有的职业敏感，向估值委员会提供估值参考信息，参与估值政策讨论。对需采用特别估值程序的证券，基金管理人及时启动特别估值程序，由估值委员会讨论议定特别估值方案并与托管行沟通后由基金运营部具体执行。

本基金管理人参与估值流程各方之间不存在任何重大利益冲突，截止报告期末未与外部估值定价服务机构签约。

4.7 管理人对报告期内基金利润分配情况的说明

本基金管理人严格按照本基金基金合同的规定进行收益分配。本报告期内本基金无收益分配事项。

§ 5 托管人报告

5.1 报告期内本基金托管人遵规守信情况声明

本报告期内，中国银行股份有限公司（以下称“本托管人”）在对大成财富管理 2020 生命周期证券投资基金（以下称“本基金”）的托管过程中，严格遵守《证券投资基金法》及其他有关法律法规、基金合同和托管协议的有关规定，不存在损害基金份额持有人利益的行为，完全尽职尽责地履行了应尽的义务。

5.2 托管人对报告期内本基金投资运作遵规守信、净值计算、利润分配等情况的说明

本报告期内，本托管人根据《证券投资基金法》及其他有关法律法规、基金合同和托管协议的规定，对本基金管理人的投资运作进行了必要的监督，对基金资产净值的计算、基金份额申购赎回价格的计算以及基金费用开支等方面进行了认真地复核，未发现本基金管理人存在损害基金份额持有人利益的行为。

5.3 托管人对本年度报告中财务信息等内容的真实、准确和完整发表意见

本报告中的财务指标、净值表现、收益分配情况、财务会计报告（注：财务会计报告中的“金融工具风险及管理”部分未在托管人复核范围内）、投资组合报告等数据真实、准确和完整。

§ 6 审计报告

本基金 2010 年年度财务会计报告已经普华永道中天会计师事务所有限公司审计，注册会计师签字出具了标准无保留意见的审计报告。投资者欲了解本基金审计报告详细内容，应阅读年度报告正文。

§ 7 年度财务报表

7.1 资产负债表

会计主体：大成财富管理 2020 生命周期证券投资基金

报告截止日：2010 年 12 月 31 日

单位：人民币元

资产	本期末 2010 年 12 月 31 日	上年度末 2009 年 12 月 31 日
资产：		
银行存款	890,429,297.02	298,015,782.12
结算备付金	9,017,254.81	32,298,563.13
存出保证金	1,250,000.00	8,797,706.40
交易性金融资产	9,948,170,916.76	10,986,294,164.51
其中：股票投资	8,745,654,778.96	10,524,411,164.51
基金投资	-	-
债券投资	1,202,516,137.80	461,883,000.00
资产支持证券投资	-	-
衍生金融资产	-	-
买入返售金融资产	800,001,800.00	-
应收证券清算款	40,698,086.68	43,698,710.52
应收利息	9,098,662.53	2,879,084.53

应收股利	-	-
应收申购款	2,078,880.95	353,711.65
递延所得税资产	-	-
其他资产	-	-
资产总计	11,700,744,898.75	11,372,337,722.86
负债和所有者权益	本期期末 2010年12月31日	上年度末 2009年12月31日
负 债:		
短期借款	-	-
交易性金融负债	-	-
衍生金融负债	-	-
卖出回购金融资产款	-	-
应付证券清算款	-	-
应付赎回款	2,430,379.23	9,880,963.98
应付管理人报酬	14,950,087.79	14,290,582.30
应付托管费	2,491,681.31	2,381,763.73
应付销售服务费	-	-
应付交易费用	17,927,803.35	22,826,918.12
应交税费	6,396.80	6,396.80
应付利息	-	-
应付利润	-	-
递延所得税负债	-	-
其他负债	1,416,943.90	1,187,690.15
负债合计	39,223,292.38	50,574,315.08
所有者权益:		
实收基金	14,149,691,833.39	15,475,122,618.79
未分配利润	-2,488,170,227.02	-4,153,359,211.01
所有者权益合计	11,661,521,606.37	11,321,763,407.78
负债和所有者权益总计	11,700,744,898.75	11,372,337,722.86

注：报告截止日 2010 年 12 月 31 日，基金份额净值 0.824 元，基金份额总额 14,149,691,833.39 份。

7.2 利润表

会计主体：大成财富管理 2020 生命周期证券投资基金

本报告期：2010 年 1 月 1 日至 2010 年 12 月 31 日

单位：人民币元

项 目	本期 2010年1月1日至 2010年12月31日	上年度可比期间 2009年1月1日至 2009年12月31日
一、收入	1,526,537,551.30	5,232,699,607.55
1. 利息收入	14,602,342.46	24,558,789.88
其中：存款利息收入	4,541,442.83	4,983,546.39
债券利息收入	8,435,700.39	19,548,627.30

资产支持证券利息收入	-	-
买入返售金融资产收入	1,625,199.24	26,616.19
其他利息收入	-	-
2. 投资收益（损失以“-”填列）	497,277,079.80	670,398,033.07
其中：股票投资收益	429,004,690.99	523,461,339.57
基金投资收益	-	-
债券投资收益	2,354,103.54	71,410,629.34
资产支持证券投资收益	-	-
衍生工具收益	-	-
股利收益	65,918,285.27	75,526,064.16
3. 公允价值变动收益（损失以“-”号填列）	1,013,418,118.28	4,536,470,425.44
4. 汇兑收益（损失以“-”号填列）	-	-
5. 其他收入（损失以“-”号填列）	1,240,010.76	1,272,359.16
减：二、费用	232,086,901.57	270,419,571.69
1. 管理人报酬	155,283,156.85	151,500,328.65
2. 托管费	25,880,526.19	25,250,054.77
3. 销售服务费	-	-
4. 交易费用	49,323,605.85	92,554,011.75
5. 利息支出	1,067,410.93	602,284.39
其中：卖出回购金融资产支出	1,067,410.93	602,284.39
6. 其他费用	532,201.75	512,892.13
三、利润总额（亏损总额以“-”号填列）	1,294,450,649.73	4,962,280,035.86
减：所得税费用	-	-
四、净利润（净亏损以“-”号填列）	1,294,450,649.73	4,962,280,035.86

7.3 所有者权益（基金净值）变动表

会计主体：大成财富管理 2020 生命周期证券投资基金

本报告期：2010 年 1 月 1 日至 2010 年 12 月 31 日

单位：人民币元

项目	本期 2010 年 1 月 1 日至 2010 年 12 月 31 日		
	实收基金	未分配利润	所有者权益合计
一、期初所有者权益（基金净值）	15,475,122,618.79	-4,153,359,211.01	11,321,763,407.78
二、本期经营活动产生的基金净值变动数（本期利润）	-	1,294,450,649.73	1,294,450,649.73
三、本期基金份额交易产	-1,325,430,785.40	370,738,334.26	-954,692,451.14

生的基金净值变动数 (净值减少以“-”号填列)			
其中: 1. 基金申购款	849,140,122.83	-186,474,755.93	662,665,366.90
2. 基金赎回款	-2,174,570,908.23	557,213,090.19	-1,617,357,818.04
四、本期向基金份额持有人分配利润产生的基金净值变动(净值减少以“-”号填列)	-	-	-
五、期末所有者权益(基金净值)	14,149,691,833.39	-2,488,170,227.02	11,661,521,606.37
项目	上年度可比期间 2009年1月1日至2009年12月31日		
	实收基金	未分配利润	所有者权益合计
一、期初所有者权益(基金净值)	17,376,792,371.31	-9,790,057,826.85	7,586,734,544.46
二、本期经营活动产生的基金净值变动数(本期利润)	-	4,962,280,035.86	4,962,280,035.86
三、本期基金份额交易产生的基金净值变动数 (净值减少以“-”号填列)	-1,901,669,752.52	674,418,579.98	-1,227,251,172.54
其中: 1. 基金申购款	733,379,569.39	-264,093,441.57	469,286,127.82
2. 基金赎回款	-2,635,049,321.91	938,512,021.55	-1,696,537,300.36
四、本期向基金份额持有人分配利润产生的基金净值变动(净值减少以“-”号填列)	-	-	-
五、期末所有者权益(基金净值)	15,475,122,618.79	-4,153,359,211.01	11,321,763,407.78

报表附注为财务报表的组成部分。

本报告 7.1 至 7.4 财务报表由下列负责人签署:

基金管理公司负责人: 王颢 主管会计工作负责人: 刘彩晖 会计机构负责人: 范瑛

7.4 报表附注

7.4.1 本报告期所采用的会计政策、会计估计与最近一期年度报告相一致的说明

本报告期所采用的会计政策、会计估计与最近一期年度报告相一致。

7.4.2 关联方关系

关联方名称	与本基金的关系
大成基金管理有限公司(“大成基金”)	基金管理人、注册登记机构、基金销售机构
中国银行股份有限公司(“中国银行”)	基金托管人、基金代销机构
光大证券股份有限公司(“光大证券”)	基金管理人的股东、基金代销机构
中国银河投资管理有限公司	基金管理人的股东

广东证券股份有限公司(“广东证券”)	基金管理人的股东
中泰信托投资有限责任公司	基金管理人的股东

注：1. 中国证监会于 2005 年 11 月 6 日作出对广东证券取消业务许可并责令关闭的行政处罚。

2. 下述关联交易均在正常业务范围内按一般商业条款订立。

7.4.3 本报告期及上年度可比期间的关联方交易

7.4.3.1 通过关联方交易单元进行的交易

7.4.3.1.1 股票交易

金额单位：人民币元

关联方名称	本期 2010 年 1 月 1 日至 2010 年 12 月 31 日		上年度可比期间 2009 年 1 月 1 日至 2009 年 12 月 31 日	
	成交金额	占当期股票 成交总额的比例	成交金额	占当期股票 成交总额的比例
光大证券	339,525,435.73	1.08%	-	-

7.4.3.1.2 权证交易

无。

7.4.3.1.3 应支付关联方的佣金

金额单位：人民币元

关联方名称	本期 2010 年 1 月 1 日至 2010 年 12 月 31 日			
	当期 佣金	占当期佣金 总量的比例	期末应付 佣金余额	占期末应付佣 金总额的比例
光大证券	275,866.65	1.05%	275,866.65	1.54%
关联方名称	上年度可比期间 2009 年 1 月 1 日至 2009 年 12 月 31 日			
	当期 佣金	占当期佣金 总量的比例	期末应付 佣金余额	占期末应付佣 金总额的比例
光大证券	-	-	-	-

注：1. 上述佣金按市场佣金率计算，以扣除由中国证券登记结算有限责任公司收取的证管费和经手费后的净额列示。

2. 该类佣金协议的服务范围还包括佣金收取方为本基金提供的证券投资研究成果和市场信息服务等。

7.4.3.2 关联方报酬

7.4.3.2.1 基金管理费

单位：人民币元

项目	本期 2010 年 1 月 1 日至 2010 年 12 月 31 日	上年度可比期间 2009 年 1 月 1 日至 2009 年 12 月 31 日
当期发生的基金应支付的管理费	155,283,156.85	151,500,328.65
其中：支付给销售机构的客户维护费	18,071,098.06	17,516,285.40

注：支付基金管理人大成基金的管理人报酬按前一日基金资产净值 1.5% 的年费率计提，逐日累计至每月月底，按月支付。其计算公式为：

日管理人报酬 = 前一日基金资产净值 X 1.5% / 当年天数。

7.4.3.2.2 基金托管费

单位：人民币元

项目	本期 2010 年 1 月 1 日至 2010 年 12 月 31 日	上年度可比期间 2009 年 1 月 1 日至 2009 年 12 月 31 日
当期发生的基金应支付的托管费	25,880,526.19	25,250,054.77

注：支付基金托管人中国银行的托管费按前一日基金资产净值 0.25% 的年费率计提，逐日累计至每月月底，按月支付。其计算公式为：

日托管费 = 前一日基金资产净值 X 0.25% / 当年天数。

7.4.3.3 与关联方进行银行间同业市场的债券(含回购)交易

单位：人民币元

本期 2010 年 1 月 1 日至 2010 年 12 月 31 日						
银行间市场交易 的各关联方名称	债券交易金额		基金逆回购		基金正回购	
	基金买入	基金卖出	交易金额	利息收入	交易金额	利息支出
中国银行	196,218,034.25	-	-	-	-	-
上年度可比期间 2009 年 1 月 1 日至 2009 年 12 月 31 日						
银行间市场交易 的各关联方名称	债券交易金额		基金逆回购		基金正回购	
	基金买入	基金卖出	交易金额	利息收入	交易金额	利息支出
中国银行	-	398,478,321.64	-	-	300,700,000.00	88,636.69

7.4.3.4 各关联方投资本基金的情况

7.4.3.4.1 报告期内基金管理人运用固有资金投资本基金的情况

无。

7.4.3.4.2 报告期末除基金管理人之外的其他关联方投资本基金的情况

无。

7.4.3.5 由关联方保管的银行存款余额及当期产生的利息收入

关联方 名称	本期		上年度可比期间	
	2010 年 1 月 1 日至 2010 年 12 月 31 日		2009 年 1 月 1 日至 2009 年 12 月 31 日	
	期末余额	当期利息收入	期末余额	当期利息收入
中国银行	890,429,297.02	4,369,171.33	298,015,782.12	4,682,771.35

注：本基金的银行存款由基金托管人中国银行保管，按银行同业利率计息。

7.4.3.6 本基金在承销期内参与关联方承销证券的情况

无。

7.4.3.7 其他关联交易事项的说明

无。

7.4.4 期末（2010 年 12 月 31 日）本基金持有的流通受限证券

7.4.4.1 因认购新发/增发证券而于期末持有的流通受限证券

金额单位：人民币元

7.4.4.1.1 受限证券类别：股票										
证券 代码	证券 名称	成功 认购日	可流 通日	流通受 限类型	认购 价格	期末估 值单价	数量 (单位：股)	期末 成本总额	期末 估值总额	备注
600011	华能国际	10/12/29	11/12/23	非公开 发行	5.57	5.58	5,000,000	27,850,000.00	27,900,000.00	-
601933	永辉超市	10/12/09	11/03/15	新股网	23.98	31.24	98,931	2,372,365.38	3,090,604.44	-

				下申购						
002498	汉缆股份	10/10/29	11/02/09	新股网 下申购	36.00	44.87	37,243	1,340,748.00	1,671,093.41	-

注：基金可使用以基金名义开设的股票账户，选择网上或者网下一种方式进行新股申购。其中基金作为一般法人或战略投资者认购的新股，根据基金与上市公司所签订申购协议的规定，在新股上市后的约定期限内不能自由转让；基金作为个人投资者参与网上认购获配的新股，从新股获配日至新股上市日之间不能自由转让。此外，基金还可作为特定投资者，认购由中国证监会《上市公司证券发行管理办法》规范的非公开发行股票，所认购的股票自发行结束之日起 12 个月内不得转让。

7.4.4.2 期末持有的暂时停牌等流通受限股票

无。

7.4.4.3 期末债券正回购交易中作为抵押的债券

7.4.4.3.1 银行间市场债券正回购

于本报告期末，本基金无银行间市场债券正回购交易中作为抵押的债券。

7.4.4.3.2 交易所市场债券正回购

于本报告期末，本基金无交易所市场债券正回购交易中作为抵押的债券。

§ 8 投资组合报告

8.1 期末基金资产组合情况

金额单位：人民币元

序号	项目	金额	占基金总资产的比例 (%)
1	权益投资	8,745,654,778.96	74.74
	其中：股票	8,745,654,778.96	74.74
2	固定收益投资	1,202,516,137.80	10.28
	其中：债券	1,202,516,137.80	10.28
	资产支持证券	-	0.00
3	金融衍生品投资	-	0.00
4	买入返售金融资产	800,001,800.00	6.84
	其中：买断式回购的买入返售金融资产	-	0.00
5	银行存款和结算备付金合计	899,446,551.83	7.69
6	其他各项资产	53,125,630.16	0.45
7	合计	11,700,744,898.75	100.00

8.2 期末按行业分类的股票投资组合

金额单位：人民币元

代码	行业类别	公允价值	占基金资产净值比例 (%)
A	农、林、牧、渔业	-	0.00
B	采掘业	527,750,194.00	4.53
C	制造业	6,670,215,571.66	57.20
C0	食品、饮料	1,620,249,640.40	13.89
C1	纺织、服装、皮毛	-	0.00
C2	木材、家具	-	0.00

C3	造纸、印刷	-	0.00
C4	石油、化学、塑胶、塑料	439,722,366.36	3.77
C5	电子	891,440,344.09	7.64
C6	金属、非金属	461,614,000.00	3.96
C7	机械、设备、仪表	1,230,221,142.21	10.55
C8	医药、生物制品	2,026,968,078.60	17.38
C99	其他制造业	-	0.00
D	电力、煤气及水的生产和供应业	27,900,000.00	0.24
E	建筑业	24,073,000.00	0.21
F	交通运输、仓储业	-	0.00
G	信息技术业	538,746,000.00	4.62
H	批发和零售贸易	443,903,774.45	3.81
I	金融、保险业	-	0.00
J	房地产业	-	0.00
K	社会服务业	208,840,000.00	1.79
L	传播与文化产业	304,226,238.85	2.61
M	综合类	-	0.00
	合计	8,745,654,778.96	75.00

8.3 期末按公允价值占基金资产净值比例大小排序的前十名股票投资明细

金额单位：人民币元

序号	股票代码	股票名称	数量（股）	公允价值	占基金资产净值比例（%）
1	600267	海正药业	22,851,700	879,333,416.00	7.54
2	600132	重庆啤酒	9,000,000	498,870,000.00	4.28
3	000568	泸州老窖	9,000,000	368,100,000.00	3.16
4	000423	东阿阿胶	6,000,000	306,600,000.00	2.63
5	601699	潞安环能	5,000,000	298,200,000.00	2.56
6	002106	莱宝高科	3,800,000	251,750,000.00	2.16
7	600406	国电南瑞	3,450,000	248,607,000.00	2.13
8	600703	三安光电	5,344,926	245,118,306.36	2.10
9	002241	歌尔声学	4,300,000	235,081,000.00	2.02
10	002024	苏宁电器	17,500,000	229,250,000.00	1.97

注：投资者欲了解本报告期末基金投资的所有股票明细，应阅读登载于大成基金管理有限公司网站(<http://www.dcfund.com.cn>)的年度报告正文。

8.4 报告期内股票投资组合的重大变动

8.4.1 累计买入金额超出期初基金资产净值 2%或前 20 名的股票明细

金额单位：人民币元

序号	股票代码	股票名称	本期累计买入金额	占期初基金资产净值比例 (%)
1	600000	浦发银行	315,593,086.95	2.79
2	601318	中国平安	308,942,791.64	2.73
3	600267	海正药业	265,411,264.49	2.34
4	601699	潞安环能	246,710,317.91	2.18
5	600268	国电南自	214,426,610.46	1.89
6	600887	伊利股份	209,859,546.89	1.85
7	600690	青岛海尔	205,419,549.57	1.81
8	000401	冀东水泥	191,826,167.07	1.69
9	601111	中国国航	188,245,630.80	1.66
10	002241	歌尔声学	187,665,235.99	1.66
11	600703	三安光电	183,170,613.21	1.62
12	600581	八一钢铁	176,460,904.43	1.56
13	000566	海南海药	162,480,045.86	1.44
14	600050	中国联通	157,050,003.01	1.39
15	000630	铜陵有色	156,776,432.47	1.38
16	002106	莱宝高科	152,884,507.12	1.35
17	601001	大同煤业	150,403,450.38	1.33
18	000661	长春高新	148,219,636.29	1.31
19	000937	冀中能源	136,417,470.16	1.20
20	000877	天山股份	133,544,167.89	1.18

注：本期累计买入金额指买入成交金额（成交单价乘以成交数量），不考虑相关交易费用。

8.4.2 累计卖出金额超出期初基金资产净值 2%或前 20 名的股票明细

金额单位：人民币元

序号	股票代码	股票名称	本期累计卖出金额	占期初基金资产净值比例 (%)
1	601318	中国平安	618,657,598.95	5.46
2	601166	兴业银行	534,051,143.93	4.72
3	600970	中材国际	489,587,303.30	4.32
4	000001	深发展A	421,687,689.23	3.72
5	600779	水井坊	407,550,028.61	3.60
6	002142	宁波银行	405,940,237.09	3.59
7	600519	贵州茅台	369,357,285.59	3.26
8	601169	北京银行	336,460,241.07	2.97
9	000063	中兴通讯	335,584,634.74	2.96
10	000623	吉林敖东	306,244,480.87	2.70
11	000983	西山煤电	297,807,243.04	2.63

12	600739	辽宁成大	283,533,956.58	2.50
13	601601	中国太保	281,208,140.25	2.48
14	000338	潍柴动力	277,630,302.59	2.45
15	600000	浦发银行	267,256,791.68	2.36
16	000422	湖北宜化	255,919,940.33	2.26
17	000568	泸州老窖	229,542,048.27	2.03
18	600019	宝钢股份	211,232,094.43	1.87
19	601111	中国国航	196,741,591.68	1.74
20	000800	一汽轿车	191,839,663.97	1.69

注：本期累计卖出金额指卖出成交金额（成交单价乘以成交数量），不考虑相关交易费用。

8.4.3 买入股票的成本总额及卖出股票的收入总额

单位：人民币元

买入股票成本（成交）总额	14,184,137,612.34
卖出股票收入（成交）总额	17,410,349,978.42

注：上述金额均指成交金额（成交单价乘以成交数量），不考虑相关交易费用。

8.5 期末按债券品种分类的债券投资组合

金额单位：人民币元

序号	债券品种	公允价值	占基金资产净值比例（%）
1	国家债券	99,260,000.00	0.85
2	央行票据	536,450,000.00	4.60
3	金融债券	366,021,000.00	3.14
	其中：政策性金融债	366,021,000.00	3.14
4	企业债券	152,675.00	0.00
5	企业短期融资券	-	0.00
6	可转债	200,632,462.80	1.72
7	其他	-	0.00
8	合计	1,202,516,137.80	10.31

8.6 期末按公允价值占基金资产净值比例大小排名的前五名债券投资明细

金额单位：人民币元

序号	债券代码	债券名称	数量（张）	公允价值	占基金资产净值比例（%）
1	1001011	10 央行票据 11	2,500,000	244,800,000.00	2.10
2	100233	10 国开 33	2,200,000	216,546,000.00	1.86
3	1001077	10 央行票据 77	2,000,000	194,080,000.00	1.66
4	113002	工行转债	900,000	106,326,000.00	0.91
5	100311	10 进出 11	1,000,000	99,650,000.00	0.85

8.7 期末按公允价值占基金资产净值比例大小排名的前十名资产支持证券投资明细

本基金本报告期末未持有资产支持证券。

8.8 期末按公允价值占基金资产净值比例大小排名的前五名权证投资明细

本基金本报告期末未持有权证。

8.9 投资组合报告附注

8.9.1 本基金投资的前十名证券的发行主体本期未出现被监管部门立案调查，或在报告编制日前一年内受到公开谴责、处罚的情形。

8.9.2 本基金投资的前十名股票中，没有投资于超出基金合同规定的备选股票库之外的股票。

8.9.3 期末其他各项资产构成

单位：人民币元

序号	名称	金额
1	存出保证金	1,250,000.00
2	应收证券清算款	40,698,086.68
3	应收股利	-
4	应收利息	9,098,662.53
5	应收申购款	2,078,880.95
6	其他应收款	-
7	待摊费用	-
8	其他	-
9	合计	53,125,630.16

8.9.4 期末持有的处于转股期的可转换债券明细

金额单位：人民币元

序号	债券代码	债券名称	公允价值	占基金资产净值比例 (%)
1	113001	中行转债	88,544,962.80	0.76
2	110003	新钢转债	5,761,500.00	0.05

8.9.5 期末前十名股票中存在流通受限情况的说明

本基金本报告期末前十名股票中不存在流通受限的情况。

8.9.6 投资组合报告附注的其它文字描述部分

由于四舍五入原因，分项之和与合计可能有尾差。

§9 基金份额持有人信息

9.1 期末基金份额持有人户数及持有人结构

份额单位：份

持有人 户数(户)	户均持有的 基金份额	持有人结构			
		机构投资者		个人投资者	
		持有份额	占总份 额比例	持有份额	占总份 额比例
982,732	14,398.32	64,545,332.95	0.46%	14,085,146,500.44	99.54%

9.2 期末基金管理人的从业人员持有本开放式基金的情况

项目	持有份额总数（份）	占基金总份额比例
基金管理公司所有从业人员持有本开放式基金	80,419.75	0.0006%

§ 10 开放式基金份额变动

单位：份

基金合同生效日（2006年9月13日）基金份额总额	1,112,964,439.35
本报告期期初基金份额总额	15,475,122,618.79
本报告期基金总申购份额	849,140,122.83
减：本报告期基金总赎回份额	2,174,570,908.23
本报告期基金拆分变动份额	-
本报告期期末基金份额总额	14,149,691,833.39

§ 11 重大事件揭示
11.1 基金份额持有人大会决议

报告期内无基金份额持有人大会决议。

11.2 基金管理人、基金托管人的专门基金托管部门的重大人事变动

经大成基金管理有限公司四届五次董事会审议通过，同意聘任杨春明先生、肖冰先生担任公司副总经理。杨春明先生、肖冰先生的任职资格已经中国证券监督管理委员会证监许可[2010]1557号文核准。上述任职已于2010年11月13日在中国证券报、上海证券报、证券时报及本公司网站刊登公告。

11.3 涉及基金管理人、基金财产、基金托管业务的诉讼

本报告期内没有涉及本基金管理人、基金财产、基金托管业务的诉讼事项。

11.4 基金投资策略的改变

本基金投资策略在本报告期内没有重大改变。

11.5 为基金进行审计的会计师事务所情况

本基金聘任的为本基金审计的会计师事务所为普华永道中天会计师事务所有限公司，本会计期间支付的审计费用为16万元整。该事务所自基金合同生效日起为本基金提供审计服务至今。

11.6 管理人、托管人及其高级管理人员受稽查或处罚等情况

本报告期，本基金管理人、托管人及高级管理人员未受到监管部门稽查或处罚。

11.7 基金租用证券公司交易单元的有关情况
11.7.1 基金租用证券公司交易单元进行股票投资及佣金支付情况

金额单位：人民币元

券商名称	交易单	股票交易	应支付该券商的佣金	备注
------	-----	------	-----------	----

	元数量	成交金额	占当期股票 成交总额的比例	佣金	占当期佣金 总量的比例	
中信证券	3	6,780,880,203.27	21.58%	5,763,717.57	22.01%	-
东方证券	2	4,302,910,416.46	13.69%	3,657,455.91	13.97%	-
国信证券	1	3,840,539,236.50	12.22%	3,120,471.03	11.92%	-
湘财证券	2	3,285,083,140.94	10.45%	2,792,293.47	10.67%	-
中航证券	1	2,536,558,863.58	8.07%	2,060,972.14	7.87%	-
中投证券	2	2,491,901,250.45	7.93%	2,118,103.39	8.09%	-
财富证券	1	2,370,166,303.79	7.54%	1,925,775.66	7.36%	-
渤海证券	1	1,961,446,054.82	6.24%	1,593,691.42	6.09%	-
国泰君安	1	1,699,593,114.87	5.41%	1,380,932.21	5.27%	-
平安证券	1	429,620,718.02	1.37%	365,175.66	1.39%	-
华宝证券	1	351,432,221.35	1.12%	285,541.58	1.09%	-
光大证券	1	339,525,435.73	1.08%	275,866.65	1.05%	-
中银国际	1	314,261,512.48	1.00%	255,338.69	0.98%	-
东莞证券	1	224,841,289.07	0.72%	182,684.71	0.70%	-
中金公司	2	217,440,659.30	0.69%	176,671.38	0.67%	-
申银万国	1	131,788,449.52	0.42%	107,078.87	0.41%	-
中邮证券	1	122,581,686.79	0.39%	99,598.26	0.38%	-
长江证券	1	23,546,908.85	0.07%	20,014.80	0.08%	-
中信万通	1	-	-	-	-	-
安信证券	2	-	-	-	-	-
国都证券	1	-	-	-	-	-
银河证券	2	-	-	-	-	-
招商证券	1	-	-	-	-	-
华泰证券	1	-	-	-	-	-
联合证券	1	-	-	-	-	-
海通证券	2	-	-	-	-	-
合计	35	31,424,117,465.79	100.00%	26,181,383.40	100.00%	

11.7.2 基金租用证券公司交易单元进行其他证券投资的情况

金额单位：人民币元

券商名称	债券交易		债券回购交易	
	成交金额	占当期债券 成交总额的比例	成交金额	占当期债券回购 成交总额的比例
中信证券	29,438,913.76	13.38%	-	-

东方证券	88,372,622.80	40.17%	500,000,000.00	69.44%
国信证券	-	-	-	-
湘财证券	9,188,859.50	4.18%	-	-
中航证券	5,466,452.94	2.48%	20,000,000.00	2.78%
中投证券	86,615,000.25	39.37%	200,000,000.00	27.78%
财富证券	-	-	-	-
渤海证券	922,038.88	0.42%	-	-
国泰君安	-	-	-	-
平安证券	-	-	-	-
华宝证券	-	-	-	-
光大证券	-	-	-	-
中银国际	-	-	-	-
东莞证券	-	-	-	-
中金公司	-	-	-	-
申银万国	-	-	-	-
中邮证券	-	-	-	-
长江证券	-	-	-	-
中信万通	-	-	-	-
安信证券	-	-	-	-
国都证券	-	-	-	-
银河证券	-	-	-	-
招商证券	-	-	-	-
华泰证券	-	-	-	-
联合证券	-	-	-	-
海通证券	-	-	-	-
合计	220,003,888.13	100.00%	720,000,000.00	100.00%

注：根据中国证监会《关于加强证券投资基金监管有关问题的通知》（证监基金字〔1998〕29号）的有关规定，本公司制定了租用证券公司专用席位的选择标准和程序。

租用证券公司专用席位的选择标准主要包括：券商基本面评价（财务状况、经营状况）、券商研究机构评价（报告质量、及时性和数量）、券商每日信息评价（及时性和有效性）和券商协作表现评价等四个方面。

租用证券公司专用席位的程序：首先根据租用证券公司专用席位的选择标准形成《券商服务评价表》，然后根据评分高低进行选择基金专用席位。

本报告期内租用交易单元变更情况，新增席位：长江证券、中邮证券、中银国际、中信证券、中投证券、中金公司、招商证券、银河证券、湘财证券、申银万国、联合证券、华泰证券、海通证券、国都证券、光大证券、东莞证券、东方证券、渤海证券、安信证券。退租席位：无。

大成基金管理有限公司
二〇一一年三月三十一日

