

摩根士丹利华鑫优质信价纯债债券型证券投资基金 2015 年第 2 季度报告

2015 年 6 月 30 日

基金管理人：摩根士丹利华鑫基金管理有限公司

基金托管人：中国建设银行股份有限公司

报告送出日期：2015 年 7 月 18 日

§1 重要提示

基金管理人的董事会及董事保证本报告所载资料不存在虚假记载、误导性陈述或重大遗漏，并对其内容的真实性、准确性和完整性承担个别及连带责任。

基金托管人中国建设银行股份有限公司根据本基金合同规定，于 2015 年 7 月 16 日复核了本报告中的财务指标、净值表现和投资组合报告等内容，保证复核内容不存在虚假记载、误导性陈述或者重大遗漏。

基金管理人承诺以诚实信用、勤勉尽责的原则管理和运用基金资产，但不保证基金一定盈利。

基金的过往业绩并不代表其未来表现。投资有风险，投资者在作出投资决策前应仔细阅读本基金的招募说明书。

本报告中财务资料未经审计。

本报告期自 2015 年 4 月 1 日起至 6 月 30 日止。

§2 基金产品概况

基金简称	大摩优质信价纯债
基金主代码	000419
基金运作方式	契约型开放式
基金合同生效日	2014 年 11 月 25 日
报告期末基金份额总额	199,853,286.97 份
投资目标	本基金主要投资于信用债、利率债等固定收益品种，通过积极主动的投资管理，力争为投资者提供持续稳定的回报。
投资策略	<p>本基金根据宏观经济运行状况、政策形势、利率走势、信用状况等的综合判断，并结合各大类资产的估值水平和风险收益特征，在基金合同规定的范围内决定各类资产的配置比例，并随着各类资产风险收益特征的相对变化，适时进行动态调整。</p> <p>对于固定收益投资，本基金通过分析经济增长、通货膨胀、收益率曲线、信用利差、提前偿付率等指标来发现固定收益市场中存在的各种投资机会，并根据这些投资机会的相对投资价值构建投资组合。</p> <p>本基金信用债投资中以具有最佳“信价比”的中等评级信用债投资为主，一般情况下，在债券类投资产品中，信用债的收益率要高于国债、央行票据等其他债券的收益率。投资中等评级的信用债是通过主动承担</p>

	<p>适度的信用风险来获取较高的收益，所以在个券的选择当中特别重视信用风险的评估和防范。</p> <p>本基金采用主动投资的策略，通过评估货币政策、财政政策和国际环境等因素，分析市场价格中隐含的对经济增长、通货膨胀、违约概率、提前偿付速度等因素的预测，根据固定收益市场中存在的各种投资机会的相对投资价值和相关风险决定总体的投资策略及类属（政府、企业/公司、资产支持证券）和期限（短期、中期和长期）等部分的投资比例，并基于价值分析精选投资品种构建固定收益投资组合。当各种投资机会预期的风险调整后收益发生变化时，本基金对组合的策略和比例做相应调整，以保持基金组合的最优化配置。</p> <p>本基金采用的主要固定收益投资策略包括：利率预期策略、收益率曲线策略、信用利差策略、公司/企业债券策略、资产支持证券策略等。</p>	
业绩比较基准	中债国债总全价（总值）指数收益率×40%+中债企业债总全价（总值）指数收益率×60%	
风险收益特征	本基金为债券型基金，属于证券投资基金中的较低风险品种，其预期风险和预期收益水平低于股票型、混合型基金，高于货币市场基金。	
基金管理人	摩根士丹利华鑫基金管理有限公司	
基金托管人	中国建设银行股份有限公司	
下属分级基金的基金简称	大摩优质信价纯债 A	大摩优质信价纯债 C
下属分级基金的交易代码	000419	000420
报告期末下属分级基金的份额总额	162,826,772.73 份	37,026,514.24 份

§3 主要财务指标和基金净值表现

3.1 主要财务指标

单位：人民币元

主要财务指标	报告期（2015年4月1日—2015年6月30日）	
	大摩优质信价纯债 A	大摩优质信价纯债 C
1. 本期已实现收益	3,344,949.13	1,286,138.80
2. 本期利润	4,513,335.44	1,197,882.53
3. 加权平均基金份额本期利润	0.0176	0.0092
4. 期末基金资产净值	167,603,934.75	38,053,088.62
5. 期末基金份额净值	1.029	1.028

注：1. 以上所述基金业绩指标不包括持有人认购或交易基金的各项费用（例如，开放式基金的申购赎回费等），计入费用后实际收益水平要低于所列数字。

2. 本期已实现收益指基金本期利息收入、投资收益、其他收入（不含公允价值变动收益）扣除相

关费用后的余额，本期利润为本期已实现收益加上本期公允价值变动收益。

3.2 基金净值表现

3.2.1 本报告期基金份额净值增长率及其与同期业绩比较基准收益率的比较

大摩优质信价纯债 A

阶段	净值增长率①	净值增长率标准差②	业绩比较基准收益率③	业绩比较基准收益率标准差④	①—③	②—④
过去三个月	1.48%	0.05%	1.00%	0.11%	0.48%	-0.06%

大摩优质信价纯债 C

阶段	净值增长率①	净值增长率标准差②	业绩比较基准收益率③	业绩比较基准收益率标准差④	①—③	②—④
过去三个月	1.58%	0.05%	1.00%	0.11%	0.58%	-0.06%

3.2.2 自基金合同生效以来基金累计净值增长率变动及其与同期业绩比较基准收益率变动的比较

大摩优质信价纯债A基金份额累计净值增长率与同期业绩比较基准收益率的历史走势对比图

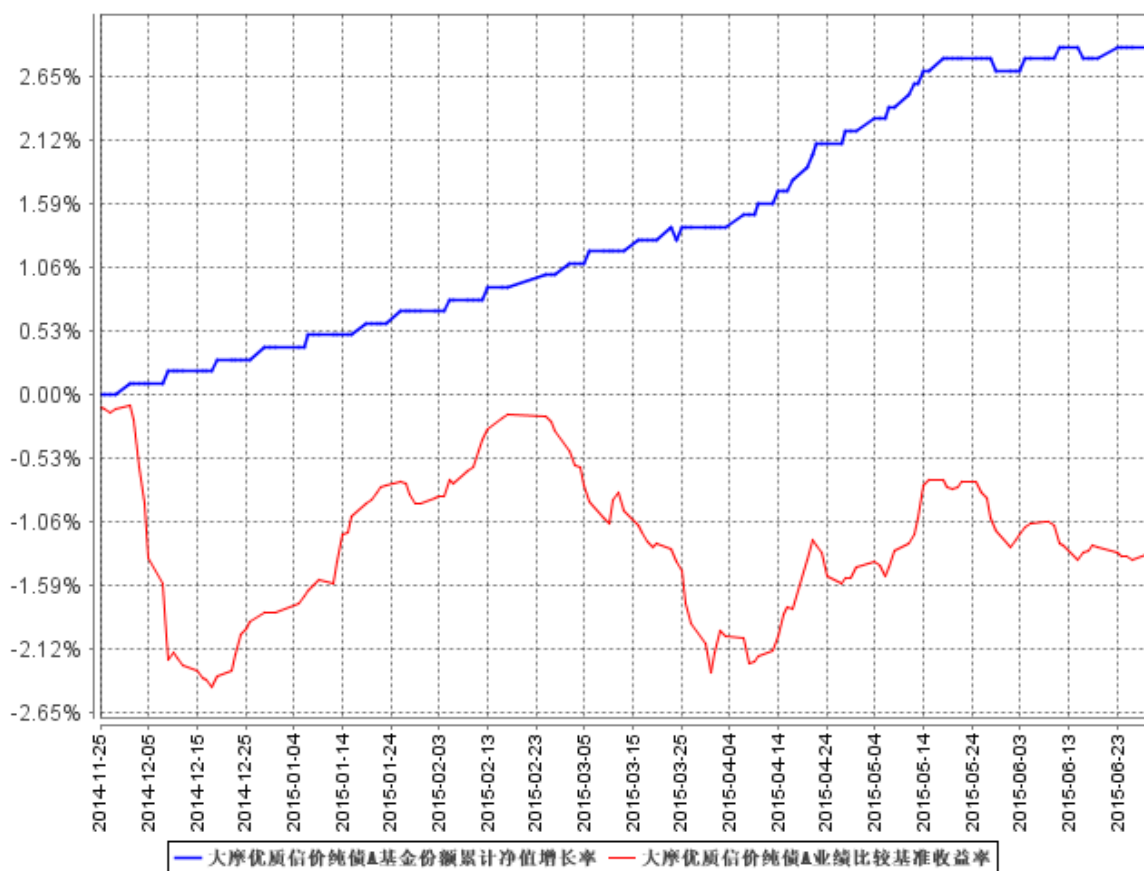

大摩优质信价纯债C基金份额累计净值增长率与同期业绩比较基准收益率的历史走势对比图

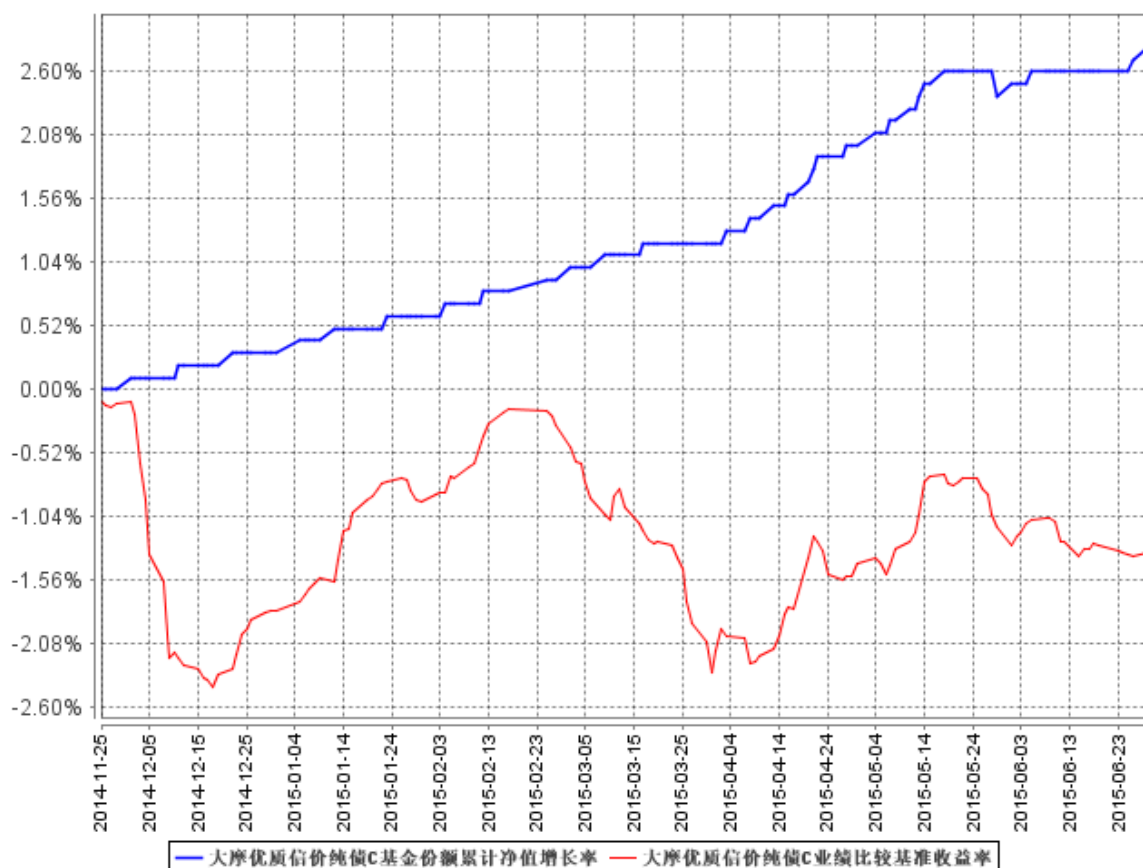

- 注：1. 本基金基金合同于 2014 年 11 月 25 日正式生效，截至本报告期末未满一年；
2. 按照本基金基金合同的规定，基金管理人自基金合同生效之日起 6 个月内使基金的投资组合比例符合基金合同的有关约定。截至本报告期末，本基金仍处于建仓期。

§4 管理人报告

4.1 基金经理（或基金经理小组）简介

姓名	职务	任本基金的基金经理期限		证券从业年限	说明
		任职日期	离任日期		
张雪	基金经理	2015 年 2 月 17 日	-	7	中央财经大学国际金融学硕士，美国特许金融分析师（CFA）。曾任职于北京银行股份有限公司资金交易部，历任交易员、投资经理。2014 年 11 月加入本公司，2014 年 12 月起担任摩根士丹利华鑫双利增强债券型证券投资基金和摩根士丹利华鑫强收益债券型证券投资基

					金基金经理，2015 年 2 月起任本基金基金经理。
--	--	--	--	--	----------------------------

注：1、基金经理的任职日期为根据本公司决定确定的聘任日期；

2、基金经理任职已按规定在中国证券投资基金业协会办理完毕基金经理注册；

3、证券从业的含义遵从行业协会《证券业从业人员资格管理办法》的相关规定。

4.2 管理人对报告期内本基金运作合规守信情况的说明

报告期内，基金管理人严格按照《中华人民共和国证券投资基金法》、基金合同及其他相关法律法规的规定，本着诚实信用、勤勉尽责的原则管理和运用基金资产，在认真控制风险的前提下，为基金份额持有人谋求最大利益，没有损害基金份额持有人利益的行为。

4.3 公平交易专项说明

4.3.1 公平交易制度的执行情况

基金管理人严格执行《证券投资基金管理公司公平交易制度指导意见》及内部相关制度和流程，通过流程和系统控制保证有效实现公平交易管理要求，并通过对投资交易行为的监控和分析，确保基金管理人旗下各投资组合在研究、决策、交易执行等各方面均得到公平对待。本报告期，基金管理人严格执行各项公平交易制度及流程。

经对报告期内公司管理所有投资组合的整体收益率差异、分投资类别（股票、债券）的收益率差异，连续四个季度期间内、不同时间窗下（如日内、3 日内、5 日内）不同投资合同向交易的交易价差进行分析，未发现异常情况。

4.3.2 异常交易行为的专项说明

报告期内，本基金未出现基金管理人管理的所有投资组合参与交易所公开竞价同日反向交易成交较少的单边交易量超过该证券当日成交量的 5% 的情况，基金管理人未发现异常交易行为。

4.4 报告期内基金的投资策略和业绩表现说明

4.4.1 报告期内基金投资策略和运作分析

2015 年二季度，经济维持低位运行，PMI 维持在荣枯线附近，工业企业利润同比下滑，CPI、PPI 维持低位，房地产销售数据有所回升，但新增投资并无明显好转。二季度降准幅度较大（包括全面降准和定向降准），超出市场预期，4 月份降准后市场流动性明显宽裕，隔夜及七天资金价格均处于历史低位附近。资金的宽裕带来了股票市场上的泡沫和债券短端收益率的大幅下滑。但随着年中临近，流动性小幅收缩，股市遭受断崖式下跌，债券短端也出现了一定幅度的调整。总体来说，二季度债券收益率曲线呈现先陡峭化后逐渐平坦的走势，长端收益率没有显著

变化，但市场对三季度债券供给压力及经济的改善有所预期。

二季度本基金采取了加杠杆短久期的交易策略，更偏重流动性的管理。本基金主要以可质押公司债配合短期融资券的仓位配置，降准后短端收益率快速下滑兑现了短融收益。我们认为地方债的发行大大降低了城投债的系统性风险，因此在二季度末择机增仓了城投债。

4.4.2 报告期内基金的业绩表现

本报告期截至 2015 年 6 月 30 日，本基金 A 类份额净值为 1.029 元，累计份额净值为 1.029 元，C 类份额净值为 1.028 元，累计份额净值为 1.028 元；报告期内 A 类基金份额净值增长率为 1.48%，C 类基金份额净值增长率为 1.58%，同期业绩比较基准收益率为 1.00%。

4.5 管理人对宏观经济、证券市场及行业走势的简要展望

展望三季度，经济方面可能仍处于底部徘徊，货币政策和财政政策还有很大空间。在改革和维稳的大背景下，资金利率有望维持低位。地方债的供给压力仍然存在，但可能会逐步被降准带来的资金吸收。GDP 和 CPI 预期仍在低位运行，政府降低企业融资成本的初衷未变，未来长端收益率可能下行。市场风险偏好或将逐渐降低，权益市场资金有望回流债券市场。

从更长远的眼光来看，降低实业融资成本、支持实体经济健康发展是政府的终极目标，三季度可能会出现较好的建仓时机，我们较为看好债券的长期配置价值。

本基金将坚持平衡收益与风险的原则，未来一个季度在保持组合流动性的同时，适度增加杠杆和久期。

4.6 报告期内基金持有人数或基金资产净值预警说明

报告期内，本基金未出现连续二十个工作日基金份额持有人数量不满二百人或者基金资产净值低于五千万元的情形。

§5 投资组合报告

5.1 报告期末基金资产组合情况

序号	项目	金额（元）	占基金总资产的比例（%）
1	权益投资	-	-
	其中：股票	-	-
2	固定收益投资	255,541,754.60	93.93
	其中：债券	255,541,754.60	93.93
	资产支持证券	-	-
3	贵金属投资	-	-
4	金融衍生品投资	-	-
5	买入返售金融资产	-	-

	其中：买断式回购的买入返售金融资产	-	-
6	银行存款和结算备付金合计	7,204,032.02	2.65
7	其他资产	9,319,237.04	3.43
8	合计	272,065,023.66	100.00

5.2 报告期末按行业分类的股票投资组合

根据本基金基金合同规定，本基金不参与股票投资。

5.3 报告期末按公允价值占基金资产净值比例大小排序的前十名股票投资明细

根据本基金基金合同规定，本基金不参与股票投资。

5.4 报告期末按债券品种分类的债券投资组合

序号	债券品种	公允价值（元）	占基金资产净值比例（%）
1	国家债券	-	-
2	央行票据	-	-
3	金融债券	10,247,000.00	4.98
	其中：政策性金融债	10,247,000.00	4.98
4	企业债券	124,298,754.60	60.44
5	企业短期融资券	120,996,000.00	58.83
6	中期票据	-	-
7	可转债	-	-
8	其他	-	-
9	合计	255,541,754.60	124.26

5.5 报告期末按公允价值占基金资产净值比例大小排序的前五名债券投资明细

序号	债券代码	债券名称	数量（张）	公允价值（元）	占基金资产净值比例（%）
1	041453082	14 荣盛 CP001	400,000	40,544,000.00	19.71
2	122126	11 庞大 02	300,000	31,545,000.00	15.34
3	1480577	14 河源润业债	300,000	30,231,000.00	14.70
4	011599105	15 武商贸 SCP001	300,000	30,228,000.00	14.70
5	011599110	15 红狮 SCP001	300,000	30,126,000.00	14.65

5.6 报告期末按公允价值占基金资产净值比例大小排序的前十名资产支持证券投资明细

本基金本报告期末未持有资产支持证券。

5.7 报告期末按公允价值占基金资产净值比例大小排序的前五名贵金属投资明细

根据本基金基金合同规定，本基金不参与贵金属投资。

5.8 报告期末按公允价值占基金资产净值比例大小排序的前五名权证投资明细

本基金本报告期末未持有权证。

5.9 报告期末本基金投资的国债期货交易情况说明**5.9.1 本期国债期货投资政策**

根据本基金基金合同规定，本基金不参与国债期货交易。

5.9.2 报告期末本基金投资的国债期货持仓和损益明细

根据本基金基金合同规定，本基金不参与国债期货交易。

5.9.3 本期国债期货投资评价

根据本基金基金合同规定，本基金不参与国债期货交易。

5.10 投资组合报告附注**5.10.1**

本基金投资的前十名证券的发行主体未出现本报告期内被监管部门立案调查，或在报告编制日前一年内受到公开谴责、处罚的情形。

5.10.2

根据本基金基金合同规定，本基金不参与股票投资。

5.10.3 其他资产构成

序号	名称	金额（元）
1	存出保证金	5,015.47
2	应收证券清算款	1,999,717.50
3	应收股利	-
4	应收利息	5,295,779.41
5	应收申购款	2,018,724.66
6	其他应收款	-
7	待摊费用	-
8	其他	-
9	合计	9,319,237.04

5.10.4 报告期末持有的处于转股期的可转换债券明细

根据本基金基金合同规定，本基金不参与可转债投资。

5.10.5 报告期末前十名股票中存在流通受限情况的说明

根据本基金基金合同规定，本基金不参与股票投资。

§6 开放式基金份额变动

单位：份

项目	大摩优质信价纯债 A	大摩优质信价纯债 C
报告期期初基金份额总额	431,527,806.18	126,844,806.60
报告期期间基金总申购份额	5,521,441.76	152,173,292.76
减:报告期期间基金总赎回份额	274,222,475.21	241,991,585.12
报告期期间基金拆分变动份额（份额减少以“-”填列）	-	-
报告期期末基金份额总额	162,826,772.73	37,026,514.24

§7 基金管理人运用固有资金投资本基金情况

本报告期，基金管理人未运用固有资金申购、赎回或买卖本基金。截至本报告期末，基金管理人未持有本基金份额。

§8 备查文件目录

8.1 备查文件目录

- 1、中国证监会核准本基金募集的文件；
- 2、本基金基金合同；
- 3、本基金托管协议；
- 4、本基金招募说明书；
- 5、基金管理人业务资格批件、营业执照；
- 6、基金托管人业务资格批件、营业执照；
- 7、报告期内在指定报刊上披露的各项公告。

8.2 存放地点

基金管理人、基金托管人处。

8.3 查阅方式

投资者可在营业时间免费查阅，也可按工本费购买复印件，还可以通过基金管理人网站查阅或下载。

摩根士丹利华鑫基金管理有限公司
2015 年 7 月 18 日