

融通通瑞债券型证券投资基金 2015 年半年度报告

2015 年 6 月 30 日

基金管理人：融通基金管理有限公司

基金托管人：中国建设银行股份有限公司

送出日期：2015 年 8 月 25 日

§ 1 重要提示及目录

1.1 重要提示

基金管理人的董事会、董事保证本报告所载资料不存在虚假记载、误导性陈述或重大遗漏，并对其内容的真实性、准确性和完整性承担个别及连带的法律责任。本半年度报告已经三分之二以上独立董事签字同意，并由董事长签发。

基金托管人中国建设银行股份有限公司根据融通通瑞债券型证券投资基金（以下简称“本基金”）基金合同规定，于 2015 年 8 月 20 日复核了本报告中的财务指标、净值表现、利润分配情况、财务会计报告、投资组合报告等内容，保证复核内容不存在虚假记载、误导性陈述或者重大遗漏。

基金管理人承诺以诚实信用、勤勉尽责的原则管理和运用基金资产，但不保证基金一定盈利。

基金的过往业绩并不代表其未来表现。投资有风险，投资者在作出投资决策前应仔细阅读本基金的招募说明书及其更新。

本报告中财务资料未经审计。

本报告期自 2015 年 1 月 1 日起至 6 月 30 日止。

1.2 目录

§1 重要提示及目录	2
1.1 重要提示.....	2
1.2 目录.....	3
§2 基金简介	5
2.1 基金基本情况.....	5
2.2 基金产品说明.....	5
2.3 基金管理人和基金托管人.....	5
2.4 信息披露方式.....	6
2.5 其他相关资料.....	6
§3 主要财务指标和基金净值表现	6
3.1 主要会计数据和财务指标.....	6
3.2 基金净值表现.....	7
§4 管理人报告	8
4.1 基金管理人及基金经理情况.....	8
4.2 管理人对报告期内本基金运作合规守信情况的说明.....	9
4.3 管理人对报告期内公平交易情况的专项说明.....	10
4.4 管理人对报告期内基金的投资策略和业绩表现的说明.....	10
4.5 管理人对宏观经济、证券市场及行业走势的简要展望.....	10
4.6 管理人对报告期内基金估值程序等事项的说明.....	11
4.7 管理人对报告期内基金利润分配情况的说明.....	11
4.8 报告期内管理人对本基金持有人数或基金资产净值预警情形的说明.....	11
§5 托管人报告	11
5.1 报告期内本基金托管人合规守信情况声明.....	11
5.2 托管人对报告期内本基金投资运作合规守信、净值计算、利润分配等情况的说明.....	11
5.3 托管人对本半年度报告中财务信息等内容的真实、准确和完整发表意见.....	12
§6 半年度财务会计报告（未经审计）	12
6.1 资产负债表.....	12
6.2 利润表.....	13
6.3 所有者权益（基金净值）变动表.....	14
6.4 报表附注.....	15
§7 投资组合报告	29
7.1 期末基金资产组合情况.....	29
7.2 期末按行业分类的股票投资组合.....	29
7.3 期末按公允价值占基金资产净值比例大小排序的所有股票投资明细.....	30
7.4 报告期内股票投资组合的重大变动.....	30
7.5 期末按债券品种分类的债券投资组合.....	30
7.6 期末按公允价值占基金资产净值比例大小排序的前五名债券投资明细.....	31
7.7 期末按公允价值占基金资产净值比例大小排序的所有资产支持证券投资明细.....	31
7.8 报告期末按公允价值占基金资产净值比例大小排序的前五名贵金属投资明细.....	31
7.9 期末按公允价值占基金资产净值比例大小排序的前五名权证投资明细.....	31
7.10 报告期末本基金投资的国债期货交易情况说明.....	31
7.11 投资组合报告附注.....	31
§8 基金份额持有人信息	32
8.1 期末基金份额持有人户数及持有人结构.....	32

8.2 期末基金管理人的从业人员持有本基金的情况	32
8.3 期末基金管理人的从业人员持有本开放式基金份额总量区间的情况	32
§9 开放式基金份额变动.....	33
§10 重大事件揭示.....	33
10.1 基金份额持有人大会决议	33
10.2 基金管理人、基金托管人的专门基金托管部门的重大人事变动	33
10.3 涉及基金管理人、基金财产、基金托管业务的诉讼	33
10.4 基金投资策略的改变	33
10.5 为基金进行审计的会计师事务所情况	33
10.6 管理人、托管人及其高级管理人员受稽查或处罚等情况	33
10.7 基金租用证券公司交易单元的有关情况	34
10.8 其他重大事件	36
§11 影响投资者决策的其他重要信息.....	37
§12 备查文件目录.....	37

§ 2 基金简介

2.1 基金基本情况

基金名称	融通通瑞债券型证券投资基金	
基金简称	融通通瑞债券	
基金主代码	000466	
基金运作方式	契约型开放式	
基金合同生效日	2014 年 11 月 14 日	
基金管理人	融通基金管理有限公司	
基金托管人	中国建设银行股份有限公司	
报告期末基金份额总额	43,295,956.54 份	
基金合同存续期	不定期	
下属分级基金的基金简称:	融通通瑞债券 A/B	融通通瑞债券 C
下属分级基金的交易代码:	000466	000859
下属分级基金的前端交易代码	000466	000859
下属分级基金的后端交易代码	000858	-
报告期末下属分级基金的份额总额	8,190,147.81 份	35,105,808.73 份

注：本基金由“融通通瑞一年目标触发式债券型证券投资基金”转型而来。

2.2 基金产品说明

投资目标	本基金将在严格控制风险和保持资产流动性的基础上，通过积极主动的投资管理，追求较高的当期收益和长期回报，力争实现基金资产的长期稳健增值。
投资策略	基金将坚持稳健投资，在严格控制风险的基础上，追求目标回报。
业绩比较基准	中债综合（全价）指数收益率
风险收益特征	本基金为债券型基金，其长期平均风险和预期收益率低于股票基金、混合基金，高于货币市场基金。

2.3 基金管理人和基金托管人

项目	基金管理人	基金托管人
名称	融通基金管理有限公司	中国建设银行股份有限公司
信息披露负责人	姓名	涂卫东
	联系电话	(0755) 26948666
	电子邮箱	service@mail.rtfund.com
客户服务电话	400-883-8088、(0755) 26948088	(010) 67595096
传真	(0755) 26935005	(010) 66275853
注册地址	深圳市南山区华侨城汉唐大厦 13、14 层	北京市西城区金融大街 25 号
办公地址	深圳市南山区华侨城汉唐大厦 13、14 层	北京市西城区闹市口大街 1 号院 1 号楼
邮政编码	518053	100033
法定代表人	高峰	王洪章

2.4 信息披露方式

本基金选定的信息披露报纸名称	《中国证券报》
登载基金半年度报告正文的管理人互联网网址	http://www.rtfund.com
基金半年度报告备置地点	基金管理人处、基金托管人处

2.5 其他相关资料

项目	名称	办公地址
注册登记机构	融通基金管理有限公司	深圳市南山区华侨城汉唐大厦 13、14 层

§ 3 主要财务指标和基金净值表现

3.1 主要会计数据和财务指标

金额单位：人民币元

基金级别	融通通瑞债券 A/B	融通通瑞债券 C
3.1.1 期间数据和指标	报告期(2015 年 1 月 1 日 - 2015 年 6 月 30 日)	报告期(2015 年 1 月 1 日 - 2015 年 6 月 30 日)
本期已实现收益	2,284,016.90	695,006.98
本期利润	1,484,317.31	211,587.57
加权平均基金份额本期利润	0.0428	0.0188
本期加权平均净值利润率	4.30%	1.87%
本期基金份额净值增长率	5.39%	5.09%
3.1.2 期末数据和指标	报告期末(2015 年 6 月 30 日)	
期末可供分配利润	869,980.46	1,135,935.52
期末可供分配基金份额利润	0.1062	0.0324
期末基金资产净值	8,488,458.49	36,241,744.25
期末基金份额净值	1.036	1.032
3.1.3 累计期末指标	报告期末(2015 年 6 月 30 日)	
基金份额累计净值增长率	3.60%	3.20%

注：1、本基金转型后合同生效日为 2014 年 11 月 14 日，截止报告期末合同生效未满一年，相关数据根据实际存续期计算；

2、所述基金业绩指标不包括持有人认购或交易基金的各项费用，计入费用后实际收益水平要低于所列数字；

3、本期已实现收益指基金本期利息收入、投资收益、其他收入（不含公允价值变动收益）扣除相关费用后的余额，本期利润为本期已实现收益加上本期公允价值变动收益；

4、期末可供分配基金份额利润=期末可供分配利润÷期末基金份额总额。其中期末可供分配利润：如果期末未分配利润的未实现部分为正数，则期末可供分配利润的金额为期末未分配利润的已实现部分，如果期末未分配利润的未实现部分为负数，则期末可供分配利润的金额为期末未分配利润（已实现部分扣除未实现部分）。

3.2 基金净值表现

3.2.1 基金份额净值增长率及其与同期业绩比较基准收益率的比较

融通通瑞债券 A/B

阶段	份额净值增长率①	份额净值增长率标准差②	业绩比较基准收益率③	业绩比较基准收益率标准差④	①-③	②-④
过去一个月	-0.67%	0.22%	-0.07%	0.05%	-0.60%	0.17%
过去三个月	3.70%	0.23%	1.35%	0.10%	2.35%	0.13%
过去六个月	5.39%	0.18%	1.20%	0.10%	4.19%	0.08%
自基金合同生效起至今	3.60%	0.22%	0.28%	0.12%	3.32%	0.10%

融通通瑞债券 C

阶段	份额净值增长率①	份额净值增长率标准差②	业绩比较基准收益率③	业绩比较基准收益率标准差④	①-③	②-④
过去一个月	-0.67%	0.21%	-0.07%	0.05%	-0.60%	0.16%
过去三个月	3.51%	0.23%	1.35%	0.10%	2.16%	0.13%
过去六个月	5.09%	0.18%	1.20%	0.10%	3.89%	0.08%
自基金合同生效起至今	3.20%	0.21%	0.28%	0.12%	2.92%	0.09%

3.2.2 自基金转型以来基金份额累计净值增长率变动及其与同期业绩比较基准收益率变动的比较

A级基金份额累计净值增长率与同期业绩比较基准收益率的历史走势对比图

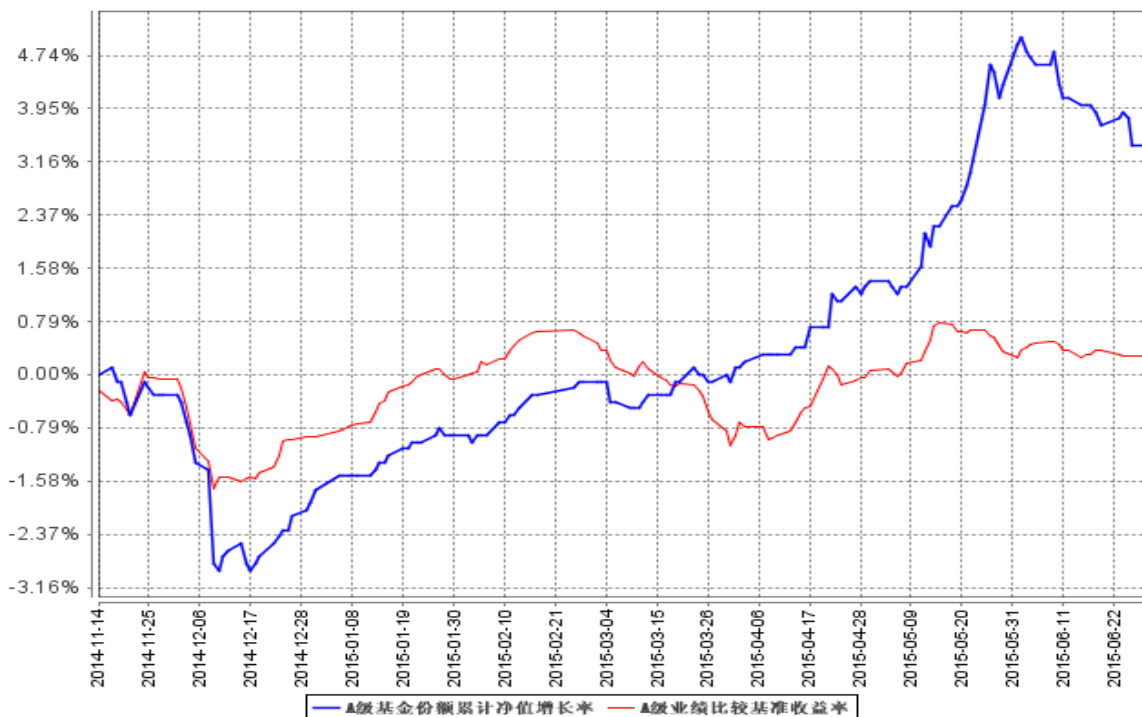

C级基金份额累计净值增长率与同期业绩比较基准收益率的历史走势对比图

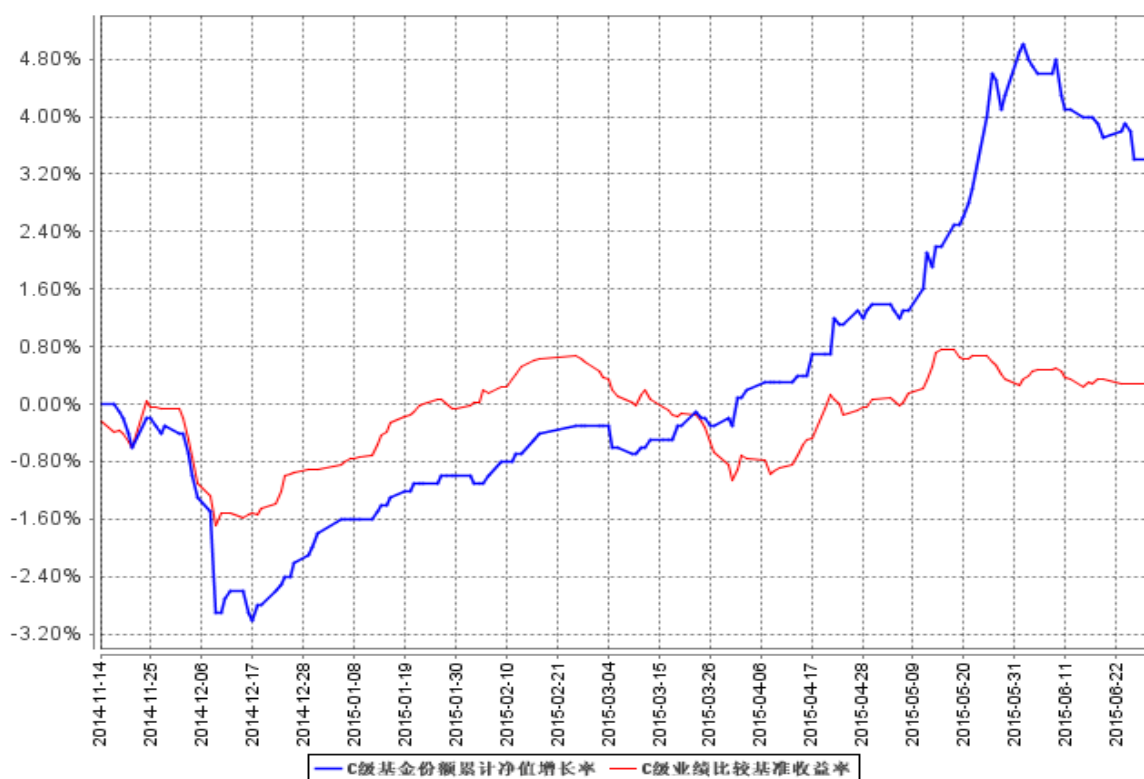

注：1、本基金转型后的合同生效日为 2014 年 11 月 14 日。截至报告期末，基金合同生效未
满 1 年；

2、本基金转型后的建仓期为转型日起 6 个月。截至报告期末，各项资产配置比例符合规定。

§ 4 管理人报告

4.1 基金管理人及基金经理情况

4.1.1 基金管理人及其管理基金的经验

融通基金管理有限公司（以下简称“本公司”）经中国证监会证监基字[2001]8 号文批准，于 2001 年 5 月 22 日成立，公司注册资本 12500 万元人民币。本公司的股东及其出资比例为：新时代证券有限责任公司 60%、日兴资产管理有限公司（Nikko Asset Management Co., Ltd.）40%。

截至 2015 年 6 月 30 日，公司管理的基金共有三十一只：一只封闭式基金，即融通通乾封闭基金；三十只开放式基金，即融通新蓝筹混合基金、融通债券基金、融通深证 100 指数基金、融通蓝筹成长混合基金、融通行业景气混合基金、融通巨潮 100 指数基金（LOF）、融通易支付货币基金、融通动力先锋混合基金、融通领先成长混合基金（LOF）、融通内需驱动混合基金、融通深证成份指数基金、融通四季添利债券基金、融通创业板指数基金、融通医疗保健行业混合基金、融通岁岁添利定期开放债券基金、融通丰利四分法（QDII-FOF）基金、融通七天理财债券基金、融通标普中国可转债指数增强基金、融通通泰保本混合基金、融通通泽混合基金、融通通福分级

债券基金、融通通源短融债券基金、融通通瑞债券基金、融通月月添利定期开放债券基金、融通健康产业灵活配置混合基金、融通转型三动力灵活配置混合基金、融通互联网传媒灵活配置混合基金、融通新区新经济灵活配置混合基金、融通通鑫灵活配置混合基金和融通新能源灵活配置混合基金。其中，融通债券基金、融通深证 100 指数基金和融通蓝筹成长混合基金同属融通通利系列证券投资基金。此外，公司还开展了特定客户资产管理业务。

4.1.2 基金经理（或基金经理小组）及基金经理助理简介

姓名	职务	任本基金的基金经理（助理）期限		证券从业年限	说明
		任职日期	离任日期		
王超	本基金、融通岁岁添利定期开放债券、融通通源短融债券、融通债券、融通四季添利债券（LOF）、融通标普中国可转债指数增强的基金经理	2015-6-23	-	7	金融工程硕士，经济学、数学双学士，具有基金从业资格。2007 年 7 月至 2012 年 8 月在深圳发展银行（现更名为平安银行）工作，主要从事债券自营交易盘投资与理财投资管理。2012 年 8 月加入融通基金管理公司任投资经理。
韩海平	本基金、融通通福分级债券、融通债券、融通通泰保本的基金经理	2014-11-14	2015-6-23	11	CFA, FRM, 中国科学技术大学经济学硕士、管理科学和计算机科学与技术双学士，具有基金从业资格。2003 年 10 月至 2007 年 4 月在招商基金管理有限公司工作，从事量化投资策略研究工作；2007 年 5 月至 2012 年 9 月在国投瑞银基金管理有限公司工作，历任高级研究员、基金经理、固定收益组副总监；2012 年 9 月加入融通基金管理有限公司。

注：1、任职日期和离任日期根据基金管理人对外披露的任免日期填写；证券从业年限以从事证券业务相关的工作时间为计算标准。

2、自 2015 年 7 月 17 日起，基金管理人增聘汪曦担任本基金的基金经理。具体内容请参阅 2015 年 7 月 17 日在《中国证券报》及公司网站上刊登的相关公告。

4.2 管理人对报告期内本基金运作合规守信情况的说明

报告期内，本基金管理人严格遵守《证券投资基金法》等有关法律法规和本基金合同的规定，本着诚实信用、勤勉尽责的原则管理和运用基金资产，在严格控制风险的基础上，为基金持有人

谋求最大利益，无损害基金持有人利益的行为，本基金投资组合符合有关法律法规的规定及基金合同的约定。

4.3 管理人对报告期内公平交易情况的专项说明

4.3.1 公平交易制度的执行情况

本基金管理人一直坚持公平对待旗下所有投资组合的原则，在授权、研究分析、投资决策、交易执行、业绩评估等各个环节保证公平交易制度的严格执行。

本基金管理人对报告期内不同时间窗下（日内、3 日内、5 日内）公司管理的不同投资组合同向交易的交易价差进行了分析，各投资组合的同向交易价差均处于合理范围之内。

报告期内，本基金管理人严格执行了公平交易的原则和制度。

4.3.2 异常交易行为的专项说明

本基金报告期内未发生异常交易。

4.4 管理人对报告期内基金的投资策略和业绩表现的说明

4.4.1 报告期内基金投资策略和运作分析

今年上半年，债券市场整体呈现区间震荡。春节前，市场对于货币政策大幅宽松基调的预期强烈，降准降息基本成为市场的一致预期，带来收益率在短时间内的大幅下行。3 月份之后，货币政策零作为，同时地方政府债务置换带来利率债供给迅速加大的预期，债券市场一度恐慌，收益率上行。此后，央行货币政策迅速作为，公开市场回购利率迅速下行，同时每个月降息一次的节奏极大的缓解了市场情绪，债券收益率整体呈现箱体震荡的态势。

本基金在保证流动性，预防信用风险的前提下，根据市场表现波段操作博取收益。

4.4.2 报告期内基金的业绩表现

本报告期 A/B 类基金份额净值增长率为 5.39%，C 类份额净值增长率为 5.09%，同期业绩比较基准收益率为 1.20%。

4.5 管理人对宏观经济、证券市场及行业走势的简要展望

我们认为，下半年债券市场收益率可能仍然呈现箱体震荡的态势。一方面，股市接连震荡，市场参与者风险偏好下降带来大类资产配置向债券类产品倾斜；另一方面，地方政府债务置换带来的供给压力始终是悬在债市头上的达摩克里斯之剑，未来第二，第三批地方债发行势必会对利率债市场形成冲击。另外，下半年稳增长力度加大，财政政策更加积极，房地产市场销售和价格都呈现回暖的迹象，基本面环比的好转将对利率债市场形成压力。我们认为，在债券市场收益率快速波动的情况下，更佳策略是在保证流动性和预防信用风险的前提下，利用信用债的静态票息获取收益。我们将会精选行业和个券，力求获得超额收益。同时我们判断，未来资金面将会保

持稳健偏宽松的态势，为了充分享受宽松资金面带来的红利，我们将会保持较高的杠杆。

4.6 管理人对报告期内基金估值程序等事项的说明

报告期内，本基金的估值业务严格按照《融通基金管理有限公司证券投资基金估值业务原则和程序》进行，公司设立由研究部、风险管理部、登记清算部、固定收益部、国际业务部和监察稽核部共同组成的估值委员会，通过参考行业协会估值意见、参考独立第三方机构估值数据等一种或多种方式的有效结合，减少或避免估值偏差的发生。估值委员会的相关成员均具备相应的专业胜任能力和相关工作经历，估值委员会成员不包含基金经理。

估值委员会定期对经济环境是否发生重大变化、证券发行机构是否发生影响证券价格的重大事件以及估值政策和程序进行评价，在发生了影响估值政策和程序的有效性及其适用性的情况后及时修订估值方法，以保证其持续适用。估值政策和程序的修订须经公司总经理办公会议审批后方可实施。基金在采用新投资策略或投资新品种时，应评价现有估值政策和程序的适用性。其中研究部负责定期对经济环境是否发生重大变化、证券发行机构是否发生影响证券价格的重大事件以及估值政策和程序进行评价，金融工程小组负责估值方法的研究、价格的计算及复核，登记清算部进行具体的估值核算并计算每日基金净值，每日对基金所投资品种的公开信息、基金会计估值方法的法规等进行搜集并整理汇总，供估值委员会参考，监察稽核部负责基金估值业务的事前、事中及事后的审核工作。基金经理不参与估值决定，参与估值流程各方之间亦不存在任何重大利益冲突，截至报告期末公司未与外部估值定价服务机构签约。

4.7 管理人对报告期内基金利润分配情况的说明

本基金本报告期末未进行利润分配，符合相关法规及基金合同的规定。

4.8 报告期内管理人对本基金持有人数或基金资产净值预警情形的说明

无。

§ 5 托管人报告

5.1 报告期内本基金托管人遵规守信情况声明

本报告期，中国建设银行股份有限公司在本基金的托管过程中，严格遵守了《证券投资基金法》、基金合同、托管协议和其他有关规定，不存在损害基金份额持有人利益的行为，完全尽职尽责地履行了基金托管人应尽的义务。

5.2 托管人对报告期内本基金投资运作遵规守信、净值计算、利润分配等情况的说明

本报告期，本托管人按照国家有关规定、基金合同、托管协议和其他有关规定，对本基金的基金资产净值计算、基金费用开支等方面进行了认真的复核，对本基金的投资运作方面进行了监

督，未发现基金管理人有关害基金份领持有人利益的行径。

报告期内，本基金未实施利润分配。

5.3 托管人对本半年度报告中财务信息等内容的真实、准确和完整发表意见

本托管人复核审查了本报告中的财务指标、净值表现、利润分配情况、财务会计报告、投资组合报告等内容，保证复核内容不存在虚假记载、误导性陈述或者重大遗漏。

§ 6 半年度财务会计报告（未经审计）

6.1 资产负债表

会计主体：融通通瑞债券型证券投资基金

报告截止日：2015年6月30日

单位：人民币元

资产	附注号	本期末 2015年6月30日	上年度末 2014年12月31日
资产：			
银行存款	6.4.7.1	6,858,505.10	45,857,990.00
结算备付金		3,566.65	3,438,312.50
存出保证金		5,467.13	18,766.96
交易性金融资产	6.4.7.2	40,286,934.40	161,093,222.44
其中：股票投资		2,766,000.00	-
基金投资		-	-
债券投资		37,520,934.40	161,093,222.44
资产支持证券投资		-	-
贵金属投资		-	-
衍生金融资产	6.4.7.3	-	-
买入返售金融资产	6.4.7.4	-	-
应收证券清算款		-	-
应收利息	6.4.7.5	326,134.85	3,443,739.25
应收股利		-	-
应收申购款		84,749.56	136,108.25
递延所得税资产		-	-
其他资产	6.4.7.6	-	-
资产总计		47,565,357.69	213,988,139.40
负债和所有者权益	附注号	本期末 2015年6月30日	上年度末 2014年12月31日
负债：			
短期借款		-	-
交易性金融负债		-	-
衍生金融负债	6.4.7.3	-	-
卖出回购金融资产款		-	62,999,770.00

应付证券清算款		2,255,376.80	20,200.91
应付赎回款		425,596.72	43,030,342.16
应付管理人报酬		16,194.11	96,115.99
应付托管费		4,626.89	27,461.72
应付销售服务费		6,225.43	6,827.30
应付交易费用	6.4.7.7	2,590.11	12,212.30
应交税费		-	-
应付利息		-	2,867.92
应付利润		-	-
递延所得税负债		-	-
其他负债	6.4.7.8	124,544.89	82,279.34
负债合计		2,835,154.95	106,278,077.64
所有者权益：			
实收基金	6.4.7.9	42,724,286.76	103,348,986.43
未分配利润	6.4.7.10	2,005,915.98	4,361,075.33
所有者权益合计		44,730,202.74	107,710,061.76
负债和所有者权益总计		47,565,357.69	213,988,139.40

注：报告截止日 2015 年 6 月 30 日，本基金基金份额总额 43,295,956.54 份。其中：A/B 类基金份额净值 1.036 元，基金份额总额 8,190,147.81 份；本基金 C 类基金份额净值 1.032 元，基金份额总额 35,105,808.73 份。

6.2 利润表

会计主体：融通通瑞债券型证券投资基金

本报告期：2015 年 1 月 1 日至 2015 年 6 月 30 日

单位：人民币元

项 目	附注号	本期
		2015 年 1 月 1 日至 2015 年 6 月 30 日
一、收入		2,283,886.29
1. 利息收入		1,350,353.32
其中：存款利息收入	6.4.7.11	30,311.32
债券利息收入		1,317,425.48
资产支持证券利息收入		-
买入返售金融资产收入		2,616.52
其他利息收入		-
2. 投资收益		2,197,096.78
其中：股票投资收益	6.4.7.12	-
基金投资收益		-
债券投资收益	6.4.7.13.1	2,197,096.78
资产支持证券投资收益	6.4.7.13.2	-
贵金属投资收益	6.4.7.14	-
衍生工具收益	6.4.7.15	-

股利收益	6.4.7.16	-
3. 公允价值变动收益	6.4.7.17	-1,283,119.00
4. 汇兑收益		-
5. 其他收入	6.4.7.18	19,555.19
减：二、费用		587,981.41
1. 管理人报酬	6.4.10.2.1	164,328.88
2. 托管费	6.4.10.2.2	46,951.10
3. 销售服务费	6.4.10.2.3	22,857.44
4. 交易费用	6.4.7.19	4,449.61
5. 利息支出		250,894.38
其中：卖出回购金融资产支出		250,894.38
6. 其他费用	6.4.7.20	98,500.00
三、利润总额		1,695,904.88
减：所得税费用		-
四、净利润		1,695,904.88

注：本基金转型后合同生效日为 2014 年 11 月 14 日，无上年度同期比较数据。

6.3 所有者权益（基金净值）变动表

会计主体：融通通瑞债券型证券投资基金

本报告期：2015 年 1 月 1 日至 2015 年 6 月 30 日

单位：人民币元

项目	本期 2015 年 1 月 1 日至 2015 年 6 月 30 日		
	实收基金	未分配利润	所有者权益合计
一、期初所有者权益（基金净值）	103,348,986.43	4,361,075.33	107,710,061.76
二、本期经营活动产生的基金净值变动数（本期利润）	-	1,695,904.88	1,695,904.88
三、本期基金份额交易产生的基金净值变动数	-60,624,699.67	-4,051,064.23	-64,675,763.90
其中：1. 基金申购款	40,336,140.01	1,834,521.58	42,170,661.59
2. 基金赎回款	-100,960,839.68	-5,885,585.81	-106,846,425.49
四、本期向基金份额持有人分配利润产生的基金净值变动	-	-	-
五、期末所有者权益（基金净值）	42,724,286.76	2,005,915.98	44,730,202.74

注：本基金转型后合同生效日为 2014 年 11 月 14 日，无上年度同期比较数据。

报表附注为财务报表的组成部分。

本报告 6.1 至 6.4 财务报表由下列负责人签署：

孟朝霞

颜锡廉

刘美丽

基金管理人负责人

主管会计工作负责人

会计机构负责人

6.4 报表附注

6.4.1 基金基本情况

融通通瑞债券型证券投资基金(以下简称“本基金”)是由原融通通瑞一年目标触发式债券型证券投资基金转型而来。根据《融通通瑞一年目标触发式债券型证券投资基金基金合同》，融通通瑞一年目标触发式债券型证券投资基金自基金合同生效日起封闭运作，不办理申购与赎回业务，达到封闭期提前到期触发条件或最长封闭期期满后的下一工作日起进入过渡期。过渡期结束后的下一日起，融通通瑞一年目标触发式债券型证券投资基金转型为融通通瑞债券型证券投资基金。融通通瑞一年目标触发式债券型证券投资基金于 2014 年 11 月 5 日触发封闭期提前到期条件，基金管理人按照基金合同的约定，提前结束该基金的封闭运作并进入过渡期。根据实际运作情况，本基金的过渡期结束日为 2014 年 11 月 13 日，自 2014 年 11 月 14 日起，本基金转型为融通通瑞债券型证券投资基金。本基金的基金管理人为融通基金管理有限公司，基金托管人为中国建设银行股份有限公司。

根据《融通通瑞一年目标触发式债券型证券投资基金基金合同》以及基金管理人的实际安排，融通通瑞一年目标触发式债券型证券投资基金自 2014 年 11 月 7 日至 2014 年 11 月 13 日(转型前一日)止期间开放集中赎回，在上述过渡期的集中赎回期内未赎回的基金份额在融通通瑞一年目标触发式债券型证券投资基金转型为融通通瑞债券型证券投资基金后的第一个工作日(2014 年 11 月 14 日)末自动转换为融通通瑞债券型证券投资基金的 A 类基金份额并进行份额折算，折算后 A 类基金份额净值为 1.000 元。本基金的基金管理人融通基金管理有限公司作为本基金的注册登记机构，负责对融通通瑞一年目标触发式债券型证券投资基金转入的基金份额持有人的基金份额实施变更登记。本基金自 2014 年 11 月 14 日(转型后首日)至 2014 年 11 月 28 日止期间开放集中申购，集中申购期内不开放赎回，不设申购规模上限。

根据《融通通瑞债券型证券投资基金基金合同》和《融通通瑞债券型证券投资基金招募说明书》并报中国证监会备案，本基金根据申购费用、赎回费用及销售服务费用收取方式的不同，将基金份额分为不同的类别。在投资者申购时收取前端申购费用，在赎回时根据持有期限收取赎回费用的基金份额为融通通瑞债券基金 A 类份额；在投资者赎回时收取后端申购费用和赎回费用的基金份额为融通通瑞债券基金 B 类份额；在基金资产中计提销售服务费、不收取申购费用，对于持有期限不少于 30 日的本类别基金份额的赎回亦不收取赎回费，但对持有期限少于 30 日的本类别基金份额的赎回收取赎回费的基金份额为融通通瑞债券基金 C 类份额。

根据《中华人民共和国证券投资基金法》和《融通通瑞债券型证券投资基金基金合同》的有

关规定，本基金的投资范围为具有良好流动性的固定收益类金融工具，包括国内依法发行、上市的国债、央行票据、金融债、企业债、中期票据、短期融资券、公司债、可转换债券(含分离型可转换债券)、资产支持证券、债券回购、银行存款及中国证监会允许基金投资的其他固定收益类金融工具。本基金投资于债券资产的比例不低于基金资产的 80%，本基金还可投资于股票(含中小板、创业板及其他经中国证监会核准上市的股票)、权证等中国证监会允许基金投资的其它金融工具，但上述权益类金融工具的投资比例合计不超过基金资产的 20%，本基金持有的现金或者到期日在一年以内的政府债券不低于基金资产净值的 5%。本基金业绩比较基准为中债综合(全价)指数收益率。

6.4.2 会计报表的编制基础

本基金的财务报表按照财政部于 2006 年 2 月 15 日及以后期间颁布的《企业会计准则—基本准则》、各项具体会计准则及相关规定(以下合称“企业会计准则”)、中国证监会颁布的《证券投资基金信息披露 XBRL 模板第 3 号<年度报告和半年度报告>》、中国证券投资基金业协会颁布的《证券投资基金会计核算业务指引》、《融通通瑞债券型证券投资基金 基金合同》和中国证监会发布的有关规定及允许的基金行业实务操作编制。

6.4.3 遵循企业会计准则及其他有关规定的声明

本基金的财务报表符合企业会计准则的要求，真实、完整地反映了本基金 2015 年 6 月 30 日的财务状况以及 2015 年 1 月 1 日至 6 月 30 日期间的经营成果和基金净值变动情况等有关信息。

6.4.4 本报告期所采用的会计政策、会计估计与最近一期年度报告相一致的说明

本基金本报告期所采用的会计政策与最近一期年度报告一致，会计估计与最近一期年度报告不一致。

6.4.5 会计政策和会计估计变更以及差错更正的说明

6.4.5.1 会计政策变更的说明

本基金本报告期未发生会计政策变更。

6.4.5.2 会计估计变更的说明

对于在证券交易所上市或挂牌转让的固定收益品种(可转换债券、资产支持证券和私募债券除外)，鉴于其交易量和交易频率不足以提供持续的定价信息，本基金本报告期改为采用中证指数有限公司根据《中国证券投资基金业协会估值核算工作小组关于 2015 年 1 季度固定收益品种的估值处理标准》所独立提供的估值结果确定公允价值。

6.4.5.3 差错更正的说明

本基金本报告期无重大会计差错的内容和更正金额。

6.4.6 税项

根据财政部、国家税务总局财税[2002]128 号《关于开放式证券投资基金有关税收问题的通知》、财税[2004]78 号《关于证券投资基金税收政策的通知》、财税[2005]102 号《关于股息红利个人所得税有关政策的通知》、财税[2005]107 号《关于股息红利有关个人所得税政策的补充通知》、财税[2008]1 号《关于企业所得税若干优惠政策的通知》及其他相关财税法规和实务操作，主要税项列示如下：

- 1、以发行基金方式募集资金不属于营业税征收范围，不征收营业税。
- 2、基金买卖股票、债券的差价收入暂免征营业税和企业所得税。
- 3、对基金取得的企业债券利息收入，由发行债券的企业在向基金派发利息时代扣代缴 20% 的个人所得税，暂不征收企业所得税。
- 4、财政部、国家税务总局、中国证监会于 2012 年 11 月 16 日联合发布财税[2012]85 号《关于实施上市公司股息红利差别化个人所得税政策有关问题的通知》(以下简称“通知”)，要求个人从公开发行和转让市场取得的上市公司股票，持股期限在 1 个月以内(含 1 个月)的，其股息红利所得全额计入应纳税所得额；持股期限在 1 个月以上至 1 年(含 1 年)的，暂减按 50% 计入应纳税所得额；持股期限超过 1 年的，暂减按 25% 计入应纳税所得额。上述所得统一适用 20% 的税率计征个人所得税。证券投资基金从上市公司取得的股息红利所得，按照本通知的规定计征个人所得税。通知自 2013 年 1 月 1 日起施行。
- 5、基金卖出股票按 0.1% 的税率缴纳股票交易印花税，买入股票不征收股票交易印花税。

6.4.7 重要财务报表项目的说明

6.4.7.1 银行存款

单位：人民币元

项目	本期末 2015 年 6 月 30 日
活期存款	6,858,505.10
定期存款	-
其中：存款期限 1-3 个月	-
其他存款	-
合计：	6,858,505.10

6.4.7.2 交易性金融资产

单位：人民币元

项目	本期末 2015 年 6 月 30 日		
	成本	公允价值	公允价值变动

股票		2,672,682.50	2,766,000.00	93,317.50
贵金属投资-金交所黄金合约		-	-	-
债券	交易所市场	7,271,339.39	7,415,934.40	144,595.01
	银行间市场	30,132,480.00	30,105,000.00	-27,480.00
	合计	37,403,819.39	37,520,934.40	117,115.01
资产支持证券		-	-	-
基金		-	-	-
其他		-	-	-
合计		40,076,501.89	40,286,934.40	210,432.51

6.4.7.3 衍生金融资产/负债

本基金本报告期末无衍生金融资产/负债。

6.4.7.4 买入返售金融资产

6.4.7.4.1 各项买入返售金融资产期末余额

本基金本报告期末各项买入返售金融资产余额均为零。

6.4.7.4.2 期末买断式逆回购交易中取得的债券

本基金本报告期末无买断式逆回购交易中所取得的债券。

6.4.7.5 应收利息

单位：人民币元

项目	本期末 2015年6月30日
应收活期存款利息	1,305.43
应收定期存款利息	-
应收其他存款利息	-
应收结算备付金利息	1.60
应收债券利息	324,825.32
应收买入返售证券利息	-
应收申购款利息	-
应收黄金合约拆借孳息	-
其他	2.50
合计	326,134.85

6.4.7.6 其他资产

本基金本报告期末无其他资产。

6.4.7.7 应付交易费用

单位：人民币元

项目	本期末 2015年6月30日
交易所市场应付交易费用	2,365.11

银行间市场应付交易费用	225.00
合计	2,590.11

6.4.7.8 其他负债

单位：人民币元

项目	本期末 2015年6月30日
应付赎回费	161.13
预提费用	124,383.76
合计	124,544.89

6.4.7.9 实收基金

金额单位：人民币元

融通通瑞债券 A/B		
项目	本期 2015年1月1日至2015年6月30日	
	基金份额（份）	账面金额
上年度末	89,879,048.92	83,622,975.38
本期申购	5,788,268.20	5,383,590.64
本期赎回（以“-”号填列）	-87,477,169.31	-81,388,087.99
本期末	8,190,147.81	7,618,478.03

金额单位：人民币元

融通通瑞债券 C		
项目	本期 2015年1月1日至2015年6月30日	
	基金份额（份）	账面金额
上年度末	19,726,011.05	19,726,011.05
本期申购	34,952,549.37	34,952,549.37
本期赎回（以“-”号填列）	-19,572,751.69	-19,572,751.69
本期末	35,105,808.73	35,105,808.73

6.4.7.10 未分配利润

单位：人民币元

融通通瑞债券 A/B			
项目	已实现部分	未实现部分	未分配利润合计
上年度末	5,393,591.42	-677,457.51	4,716,133.91
本期利润	2,284,016.90	-799,699.59	1,484,317.31
本期基金份额交易产生的变动数	-6,643,887.89	1,313,417.13	-5,330,470.76
其中：基金申购款	673,826.76	-95,739.30	578,087.46
基金赎回款	-7,317,714.65	1,409,156.43	-5,908,558.22
本期已分配利润	-	-	-
本期末	1,033,720.43	-163,739.97	869,980.46

单位：人民币元

融通通瑞债券 C			
项目	已实现部分	未实现部分	未分配利润合计
上年度末	282,535.17	-637,593.75	-355,058.58
本期利润	695,006.98	-483,419.41	211,587.57
本期基金份额交易产生的变动数	1,729,179.79	-449,773.26	1,279,406.53
其中：基金申购款	2,540,114.69	-1,283,680.57	1,256,434.12
基金赎回款	-810,934.90	833,907.31	22,972.41
本期已分配利润	-	-	-
本期末	2,706,721.94	-1,570,786.42	1,135,935.52

6.4.7.11 存款利息收入

单位：人民币元

项目	本期 2015年1月1日至2015年6月30日
活期存款利息收入	15,619.98
定期存款利息收入	-
其他存款利息收入	-
结算备付金利息收入	14,630.12
其他	61.22
合计	30,311.32

注：“其他”为结算保证金利息收入。

6.4.7.12 股票投资收益

本基金本报告期无股票投资收益/损失。

6.4.7.13 债券投资收益

6.4.7.13.1 债券投资收益项目构成

单位：人民币元

项目	本期 2015年1月1日至2015年6月30日
卖出债券成交总额	171,438,397.64
减：卖出债券成本总额	164,752,148.20
减：应收利息总额	4,489,152.66
买卖债券差价收入	2,197,096.78

6.4.7.13.2 资产支持证券投资收益

本基金本报告期无资产支持证券投资收益/损失。

6.4.7.14 贵金属投资收益

本基金本报告期无贵金属投资收益/损失。

6.4.7.15 衍生工具收益

本基金本报告期无衍生工具收益/损失。

6.4.7.16 股利收益

本基金本报告期无股利收益/损失。

6.4.7.17 公允价值变动收益

单位：人民币元

项目名称	本期 2015 年 1 月 1 日至 2015 年 6 月 30 日
1. 交易性金融资产	-1,283,119.00
——股票投资	93,317.50
——债券投资	-1,376,436.50
——资产支持证券投资	-
——贵金属投资	-
——其他	-
2. 衍生工具	-
——权证投资	-
3. 其他	-
合计	-1,283,119.00

6.4.7.18 其他收入

单位：人民币元

项目	本期 2015 年 1 月 1 日至 2015 年 6 月 30 日
基金赎回费收入	19,072.93
转换费收入	482.26
合计	19,555.19

注：1、本基金的赎回费率按持有期间递减，不低于赎回费总额的 25% 归入基金资产。

2、基金转换收取转换费和补差费，其中不低于转换费的 25% 归入转出基金的基金资产。

6.4.7.19 交易费用

单位：人民币元

项目	本期 2015 年 1 月 1 日至 2015 年 6 月 30 日
交易所市场交易费用	2,799.86
银行间市场交易费用	1,649.75
合计	4,449.61

6.4.7.20 其他费用

单位：人民币元

项目	本期
----	----

	2015 年 1 月 1 日至 2015 年 6 月 30 日
审计费用	24,795.19
信息披露费	49,588.57
银行费用	5,916.24
债券帐户维护费	18,200.00
合计	98,500.00

6.4.8 或有事项、资产负债表日后事项的说明

6.4.8.1 或有事项

截至资产负债表日，本基金无需要说明的重大或有事项。

6.4.8.2 资产负债表日后事项

截至本财务报表批准日，本基金无需要作披露的资产负债表日后事项。

6.4.9 关联方关系

6.4.9.1 本报告期存在控制关系或其他重大利害关系的关联方发生变化的情况

本报告期与本基金存在控制关系或其他重大利害关系的关联方未发生变化。

6.4.9.2 本报告期与基金发生关联交易的各关联方

关联方名称	与本基金的关系
融通基金管理有限公司	基金管理人、注册登记机构、基金销售机构
中国建设银行股份有限公司(“中国建设银行”)	基金托管人、基金代销机构
新时代证券有限责任公司(“新时代证券”)	基金管理人股东、基金代销机构

注：下述关联交易均在正常业务范围内按一般商业条款订立。

6.4.10 本报告期及上年度可比期间的关联方交易

6.4.10.1 通过关联方交易单元进行的交易

本基金本报告期末通过关联方交易单元进行交易，无应付关联方的交易佣金。

6.4.10.2 关联方报酬

6.4.10.2.1 基金管理费

单位：人民币元

项目	本期 2015 年 1 月 1 日至 2015 年 6 月 30 日
当期发生的基金应支付的管理费	164,328.88
其中：支付销售机构的客户维护费	47,587.76

注：1、支付基金管理人融通基金管理有限公司的基金管理费按前一日基金资产净值 0.70%的年费率计提，逐日累计至每月月底，按月支付。其计算公式为：日基金管理费=前一日基金资产净值×0.70%÷当年天数。

2、客户维护费是基金管理人与基金销售机构约定的依据销售机构销售基金的保有量提取一定

比例的费用，用以向基金销售机构支付客户服务及销售活动中产生的相关费用，该费用从基金管理人收取的基金管理费中列支，不属于从基金资产中列支的费用项目。

6.4.10.2.2 基金托管费

单位：人民币元

项目	本期
	2015 年 1 月 1 日至 2015 年 6 月 30 日
当期发生的基金应支付的托管费	46,951.10

注：支付基金托管人中国建设银行的基金托管费按前一日基金资产净值 0.20% 的年费率计提，逐日累计至每月月底，按月支付。其计算公式为：

$$\text{日基金托管费} = \text{前一日基金资产净值} \times 0.20\% \div \text{当年天数。}$$

6.4.10.2.3 销售服务费

单位：人民币元

获得销售服务费的各关联方名称	本期		
	2015 年 1 月 1 日至 2015 年 6 月 30 日		
	当期发生的基金应支付的销售服务费		
	融通通瑞债券 A/B	融通通瑞债券 C	合计
融通基金管理有限公司	-	5,899.39	5,899.39
中国建设银行	-	16,601.78	16,601.78
合计	-	22,501.17	22,501.17

注：1、本基金 A/B 类基金份额不收取销售服务费。

2、支付基金销售机构的销售服务费按 C 类基金份额前一日基金资产净值 0.40% 的年费率计提。逐日累计至每月月底，按月支付。其计算公式为：

$$\text{日销售服务费} = \text{融通通瑞债券 C 类基金份额前一日基金资产净值} \times 0.40\% \div \text{当年天数。}$$

6.4.10.3 与关联方进行银行间同业市场的债券(含回购)交易

本基金本报告期末与关联方进行银行间同业市场的债券（含回购）交易。

6.4.10.4 各关联方投资本基金的情况

6.4.10.4.1 报告期内基金管理人运用固有资金投资本基金的情况

本报告期基金管理人未运用固有资金投资本基金。

6.4.10.4.2 报告期末除基金管理人之外的其他关联方投资本基金的情况

本报告期末及上年度末，基金管理人主要股东及其控制的机构均未持有本基金份额。

6.4.10.5 由关联方保管的银行存款余额及当期产生的利息收入

单位：人民币元

关联方名称	本期 2015 年 1 月 1 日至 2015 年 6 月 30 日	
	期末余额	当期利息收入
中国建设银行	6,858,505.10	15,619.98

注：本基金的银行存款由基金托管人中国建设银行保管，按银行同业利率计息。

6.4.10.6 本基金在承销期内参与关联方承销证券的情况

1、本基金本报告期末未买入管理人、托管人的控股股东在承销期内担任副主承销商或分销商所承销的证券。

2、本基金本报告期末未买入管理人、托管人的主要股东（非控股）在承销期承销的证券。

6.4.10.7 其他关联交易事项的说明

本基金无其他关联交易事项的说明。

6.4.11 利润分配情况

本基金本报告期末未进行利润分配。

6.4.12 期末（2015 年 6 月 30 日）本基金持有的流通受限证券

6.4.12.1 因认购新发/增发证券而于期末持有的流通受限证券

本基金本报告期末未持有因认购新发/增发而流通受限的证券。

6.4.12.2 期末持有的暂时停牌等流通受限股票

本基金本报告期末未持有因暂时停牌而流通受限的股票。

6.4.12.3 期末债券正回购交易中作为抵押的债券

6.4.12.3.1 银行间市场债券正回购

本基金本报告期末未持有因从事银行间市场债券正回购交易而作为抵押的债券。

6.4.12.3.2 交易所市场债券正回购

本基金本报告期末未持有因从事交易所市场债券正回购交易而作为抵押的债券。

6.4.13 金融工具风险及管理

6.4.13.1 风险管理政策和组织架构

本基金为债券型基金，其长期平均风险和预期收益率低于股票基金、混合基金，高于货币市场基金。本基金在日常经营活动中面临的与这些金融工具相关的风险主要包括信用风险、流动性风险及市场风险。本基金管理人制定了政策和程序来识别及分析这些风险，并设定适当的风险限额及内部控制流程，通过可靠的管理及信息系统持续监控上述各类风险。本基金将在严格控制风险和保持资产流动性的基础上，通过积极主动的投资管理，追求较高的当期收益和长期回报，力争实现基金资产的长期稳健增值。

本基金的基金管理人奉行建设全面风险管理体系、风控优先的政策，在董事会下设立合规与审计委员会，负责检查公司合规运作的状况及合规控制的有效性，并对公司的合规控制提出相关要求；在管理层层面设立风险控制委员会，负责建立健全公司的风险管理制度并组织实施，审定公司的业务风险管理政策，审定公司内控管理组织实施方案，审定公司的业务授权方案，审定基金资产组合的风险状况评价分析报告，审定公司各项风险与内控状况评价报告，审定业务风险损失责任人的责任，审定重大业务可行性风险论证，协调突发性重大风险事件的处理；各业务部门在执行业务事项时需遵守相关法律法规，遵守公司业务管理制度，具有根据业务特点控制业务风险的职责。业务人员是风险控制环节的第一责任人，部门负责人是控制业务风险管理的第一责任人，对部门风险控制措施的实施情况进行管理；风险管理小组由投资经理、金融工程人员和研究员组成，负责制定相关业务风险的识别和度量方法，指导业务部门实施风险的管理和控制，并定期出具投资组合风险报告，进行投资风险分析与绩效评估；督察长和监察稽核部负责监察公司各业务部门在相关法律法规、规章制度和业务流程执行方面的情况，确保既定的风险控制措施得到有效的贯彻执行，发现内控缺失和管理漏洞，提出改进要求和建议，并报告法规和制度的执行情况。

本基金的基金管理人对于金融工具的风险管理方法主要是通过定性分析和定量分析的方法去估测各种风险产生的可能损失。从定性分析的角度出发，判断风险损失的严重程度和出现同类风险损失的频度。而从定量分析的角度出发，根据本基金的投资目标，结合基金资产所运用金融工具特征通过特定的风险量化指标、模型，日常的量化报告，确定风险损失的限度和相应置信程度，及时可靠地对各种风险进行监督、检查和评估，并通过相应决策，将风险控制在可承受的范围内。

6.4.13.2 信用风险

信用风险是指基金在交易过程中因交易对手未履行合约责任，或者基金所投资证券之发行人出现违约、拒绝支付到期本息等情况，导致基金资产损失和收益变化的风险。

本基金的基金管理人在交易前对交易对手的资信状况进行了充分的评估。本基金的银行存款存放在本基金的托管行中国建设银行，因而与银行存款相关的信用风险不重大。本基金在交易所进行的交易均以中国证券登记结算有限责任公司为交易对手完成证券交收和款项清算，违约风险可能性很小；在银行间同业市场进行交易前均对交易对手进行信用评估并对证券交割方式进行限制以控制相应的信用风险。

本基金的基金管理人建立了信用风险管理流程，通过对投资品种信用等级评估来控制证券发行人的信用风险，且通过分散化投资以分散信用风险。

本基金债券投资的信用评级情况按《中国人民银行信用评级管理指导意见》设定的标准统计

及汇总。

6.4.13.2.1 按短期信用评级列示的债券投资

单位：人民币元

短期信用评级	本期末 2015年6月30日
A-1	-
A-1 以下	-
未评级	30,105,000.00
合计	30,105,000.00

注：未评级债券为政策性金融债。债券信用评级取自第三方评级机构的评级。

6.4.13.2.2 按长期信用评级列示的债券投资

单位：人民币元

长期信用评级	本期末 2015年6月30日
AAA	4,088,200.00
AAA 以下	3,327,734.40
未评级	-
合计	7,415,934.40

注：债券信用评级取自第三方评级机构的评级。

6.4.13.3 流动性风险

流动性风险是指基金在履行与金融负债有关的义务时遇到资金短缺的风险。本基金的流动性风险来自于投资品种所处的交易市场不活跃而带来的变现困难或因投资集中而无法在市场出现剧烈波动的情况下以合理的价格变现。

针对投资品种变现的流动性风险，本基金的基金管理人通过独立的风险管理部门设定流动性比例要求，对流动性指标进行持续的监测和分析，包括组合持仓集中度指标、组合在短时间内变现能力的综合指标、组合中变现能力较差的投资品种比例以及流通受限制的投资品种比例等。本基金与由本基金的基金管理人管理的其他基金共同持有一家公司发行的证券不得超过该证券的10%。本基金所持证券在证券交易所上市或在银行间同业市场交易，本基金本报告期末未持有流通受限不能自由转让的证券，均能以合理价格适时变现。此外，本基金可通过卖出回购金融资产方式借入短期资金应对流动性需求，其上限一般不超过基金持有的债券投资的公允价值。

于2015年6月30日，本基金所承担的其他金融负债的合同约定到期日均为一个月以内且不计息，可赎回基金份额净值(所有者权益)无固定到期日且不计息，因此账面余额约为未折现的合约到期现金流量。

6.4.13.4 市场风险

市场风险是指基金所持金融工具的公允价值或未来现金流量因所处市场各类价格因素的变动而发生波动的风险，包括利率风险、外汇风险和其他价格风险。

6.4.13.4.1 利率风险

利率风险是指金融工具的公允价值或现金流量受市场利率变动而发生波动的风险。利率敏感性金融工具均面临由于市场利率上升而导致公允价值下降的风险，其中浮动利率类金融工具还面临每个付息期间结束根据市场利率重新定价时对于未来现金流影响的风险。

本基金的基金管理人定期对本基金面临的利率敏感性缺口进行监控，并通过调整投资组合的久期等方法对上述利率风险进行管理。

本基金主要投资于交易所及银行间市场交易的固定收益品种，因此存在相应的利率风险。

6.4.13.4.1.1 利率风险敞口

单位：人民币元

本期末 2015年6月30日	1年以内	1-5年	5年以上	不计息	合计
资产					
银行存款	6,858,505.10	-	-	-	6,858,505.10
结算备付金	3,566.65	-	-	-	3,566.65
存出保证金	5,467.13	-	-	-	5,467.13
交易性金融资产	33,161,500.00	4,359,434.40	-	2,766,000.00	40,286,934.40
应收利息	-	-	-	326,134.85	326,134.85
应收申购款	-	-	-	84,749.56	84,749.56
资产总计	40,029,038.88	4,359,434.40	-	3,176,884.41	47,565,357.69
负债					
应付证券清算款	-	-	-	2,255,376.80	2,255,376.80
应付赎回款	-	-	-	425,596.72	425,596.72
应付管理人报酬	-	-	-	16,194.11	16,194.11
应付托管费	-	-	-	4,626.89	4,626.89
应付销售服务费	-	-	-	6,225.43	6,225.43
应付交易费用	-	-	-	2,590.11	2,590.11
其他负债	-	-	-	124,544.89	124,544.89
负债总计	-	-	-	2,835,154.95	2,835,154.95
利率敏感度缺口	40,029,038.88	4,359,434.40	-	341,729.46	44,730,202.74
上年度末 2014年12月31日	1年以内	1-5年	5年以上	不计息	合计
资产					
银行存款	45,857,990.00	-	-	-	45,857,990.00

结算备付金	3,438,312.50	-	-	-	3,438,312.50
存出保证金	18,766.96	-	-	-	18,766.96
交易性金融资产	10,015,000.00	130,384,116.44	20,694,106.00	-	161,093,222.44
应收利息	-	-	-	3,443,739.25	3,443,739.25
应收申购款	-	-	-	136,108.25	136,108.25
资产总计	59,330,069.46	130,384,116.44	20,694,106.00	3,579,847.50	213,988,139.40
负债					
应付证券清算款	-	-	-	20,200.91	20,200.91
应付赎回款	-	-	-	43,030,342.16	43,030,342.16
卖出回购金融资产款	62,999,770.00	-	-	-	62,999,770.00
应付管理人报酬	-	-	-	96,115.99	96,115.99
应付托管费	-	-	-	27,461.72	27,461.72
应付销售服务费	-	-	-	6,827.30	6,827.30
应付交易费用	-	-	-	12,212.30	12,212.30
应付利息	-	-	-	2,867.92	2,867.92
其他负债	-	-	-	82,279.34	82,279.34
负债总计	62,999,770.00	-	-	43,278,307.64	106,278,077.64
利率敏感度缺口	-3,669,700.54	130,384,116.44	20,694,106.00	-39,698,460.14	107,710,061.76

注：表中所示为本基金资产及负债的账面价值，并按照合约规定的利率重新定价日或到期日孰早者予以分类。

6.4.13.4.1.2 利率风险的敏感性分析

假设	除市场利率以外的其他市场变量保持不变		
分析	相关风险变量的变动	对资产负债表日基金资产净值的影响金额 (单位：人民币元)	
		本期末 (2015年6月30日)	上年度末 (2014年12月31日)
	市场利率上升 25 个基点	-88,940.85	-852,463.14
	市场利率下降 25 个基点	89,439.70	860,384.93

6.4.13.4.2 外汇风险

外汇风险是指金融工具的公允价值或未来现金流量因外汇汇率变动而发生波动的风险。本基金的所有资产及负债以人民币计价，因此无重大外汇风险。

6.4.13.4.3 其他价格风险

其他价格风险是指基金所持金融工具的公允价值或未来现金流量因除市场利率和外汇汇率以外的市场价格因素变动而发生波动的风险。本基金主要投资于交易所及银行间同业市场交易的固定收益品种，因此无重大其他价格风险。

§ 7 投资组合报告

7.1 期末基金资产组合情况

金额单位：人民币元

序号	项目	金额	占基金总资产的比例 (%)
1	权益投资	2,766,000.00	5.82
	其中：股票	2,766,000.00	5.82
2	固定收益投资	37,520,934.40	78.88
	其中：债券	37,520,934.40	78.88
	资产支持证券	-	-
3	贵金属投资	-	-
4	金融衍生品投资	-	-
5	买入返售金融资产	-	-
	其中：买断式回购的买入返售金融资产	-	-
6	银行存款和结算备付金合计	6,862,071.75	14.43
7	其他各项资产	416,351.54	0.88
8	合计	47,565,357.69	100.00

7.2 期末按行业分类的股票投资组合

金额单位：人民币元

代码	行业类别	公允价值 (元)	占基金资产净值比例 (%)
A	农、林、牧、渔业	-	-
B	采矿业	-	-
C	制造业	1,436,000.00	3.21
D	电力、热力、燃气及水生产和供应业	-	-
E	建筑业	-	-
F	批发和零售业	-	-
G	交通运输、仓储和邮政业	-	-
H	住宿和餐饮业	-	-
I	信息传输、软件和信息技术服务业	1,330,000.00	2.97
J	金融业	-	-
K	房地产业	-	-
L	租赁和商务服务业	-	-
M	科学研究和技术服务业	-	-
N	水利、环境和公共设施管理业	-	-
O	居民服务、修理和其他服务业	-	-
P	教育	-	-
Q	卫生和社会工作	-	-
R	文化、体育和娱乐业	-	-

S	综合	-	-
	合计	2,766,000.00	6.18

7.3 期末按公允价值占基金资产净值比例大小排序的所有股票投资明细

金额单位：人民币元

序号	股票代码	股票名称	数量（股）	公允价值	占基金资产净值比例（%）
1	002008	大族激光	50,000	1,436,000.00	3.21
2	000997	新大陆	50,000	1,330,000.00	2.97

7.4 报告期内股票投资组合的重大变动

7.4.1 累计买入金额超出期初基金资产净值 2%或前 20 名的股票明细

金额单位：人民币元

序号	股票代码	股票名称	本期累计买入金额	占期初基金资产净值比例（%）
1	002008	大族激光	1,370,793.50	1.27
2	000997	新大陆	1,301,889.00	1.21

注：“买入金额”是指买入股票成交金额，即成交单价乘以成交数量，相关交易费用不考虑。

7.4.2 累计卖出金额超出期初基金资产净值 2%或前 20 名的股票明细

本基金本报告期末未卖出股票。

7.4.3 买入股票的成本总额及卖出股票的收入总额

单位：人民币元

买入股票成本（成交）总额	2,672,682.50
卖出股票收入（成交）总额	-

注：表中“买入股票成本（成交）总额”及“卖出股票收入（成交）总额”均指成交金额，即成交单价乘以成交数量，相关交易费用不考虑。

7.5 期末按债券品种分类的债券投资组合

金额单位：人民币元

序号	债券品种	公允价值	占基金资产净值比例（%）
1	国家债券	-	-
2	央行票据	-	-
3	金融债券	30,105,000.00	67.30
	其中：政策性金融债	30,105,000.00	67.30
4	企业债券	7,415,934.40	16.58
5	企业短期融资券	-	-
6	中期票据	-	-
7	可转债	-	-
8	其他	-	-

9	合计	37,520,934.40	83.88
---	----	---------------	-------

7.6 期末按公允价值占基金资产净值比例大小排序的前五名债券投资明细

金额单位：人民币元

序号	债券代码	债券名称	数量（张）	公允价值	占基金资产净值比例（%）
1	150211	15 国开 11	300,000	30,105,000.00	67.30
2	122086	11 正泰债	30,000	3,065,400.00	6.85
3	122070	11 海航 01	20,000	2,040,000.00	4.56
4	122323	14 凤凰债	10,000	1,031,700.00	2.31
5	122964	09 龙湖债	10,000	1,016,500.00	2.27

7.7 期末按公允价值占基金资产净值比例大小排序的所有资产支持证券投资明细

本基金本报告期末未持有资产支持证券。

7.8 报告期末按公允价值占基金资产净值比例大小排序的前五名贵金属投资明细

本基金本报告期末未持有贵金属。

7.9 期末按公允价值占基金资产净值比例大小排序的前五名权证投资明细

本基金本报告期末未持有权证。

7.10 报告期末本基金投资的国债期货交易情况说明

7.10.1 本期国债期货投资政策

本基金本报告期末投资国债期货。

7.10.2 报告期末本基金投资的国债期货持仓和损益明细

本基金本报告期末未持有国债期货。

7.10.3 本期国债期货投资评价

本基金本报告期末投资国债期货。

7.11 投资组合报告附注

7.11.1 本基金投资的前十名证券的发行主体本期没有出现被监管部门立案调查，或在报告编制日前一年内受到公开谴责、处罚的情形。

7.11.2 本基金投资的前十名股票未超出本基金合同规定的备选股票库。

7.11.3 期末其他各项资产构成

单位：人民币元

序号	名称	金额
1	存出保证金	5,467.13
2	应收证券清算款	-
3	应收股利	-

4	应收利息	326,134.85
5	应收申购款	84,749.56
6	其他应收款	-
7	待摊费用	-
8	其他	-
9	合计	416,351.54

7.11.4 期末持有的处于转股期的可转换债券明细

本基金本报告期末未持有处于转股期的可转换债券。

7.11.5 期末前十名股票中存在流通受限情况的说明

本基金本报告期末前十名股票不存在流通受限情况。

§8 基金份额持有人信息

8.1 期末基金份额持有人户数及持有人结构

份额单位：份

份额级别	持有人户数(户)	户均持有的基金份额	持有人结构			
			机构投资者		个人投资者	
			持有份额	占总份额比例	持有份额	占总份额比例
融通通瑞债券 A/B	154	53,182.78	-	-	8,190,147.81	100.00%
融通通瑞债券 C	48	731,371.02	33,751,205.40	96.14%	1,354,603.33	3.86%
合计	202	214,336.42	33,751,205.40	77.95%	9,544,751.14	22.05%

8.2 期末基金管理人的从业人员持有本基金的情况

项目	份额级别	持有份额总数(份)	占基金总份额比例
基金管理人所有从业人员持有本基金	融通通瑞债券 A/B	9.98	0.0001%
	融通通瑞债券 C	10.06	0.0000%
	合计	20.04	0.0000%

8.3 期末基金管理人的从业人员持有本开放式基金份额总量区间的情况

项目	份额级别	持有基金份额总量的数量区间(万份)
本公司高级管理人员、基金投资和研发部门负责人持有本开放式基金	融通通瑞债券 A/B	0
	融通通瑞债券 C	0
	合计	0
本基金基金经理持有本开放式基金	融通通瑞债券 A/B	0
	融通通瑞债券 C	0
	合计	0

§ 9 开放式基金份额变动

单位：份

项目	融通通瑞债券 A/B	融通通瑞债券 C
基金合同生效日（2014 年 11 月 14 日）基金 份额总额	148,596,745.32	-
本报告期期初基金份额总额	89,879,048.92	19,726,011.05
本报告期基金总申购份额	5,788,268.20	34,952,549.37
减：本报告期基金总赎回份额	87,477,169.31	19,572,751.69
本报告期基金拆分变动份额（份额减少以“-” 填列）	-	-
本报告期末基金份额总额	8,190,147.81	35,105,808.73

§ 10 重大事件揭示

10.1 基金份额持有人大会决议

本报告期内，本基金未召开基金份额持有人大会。

10.2 基金管理人、基金托管人的专门基金托管部门的重大人事变动

10.2.1 基金管理人的重大变动

2015 年 6 月 23 日，本基金管理人发布公告，韩海平先生不再担任本基金的基金经理，由王超先生担任本基金的基金经理，具体内容请参阅 2015 年 6 月 23 日在《中国证券报》和管理人网站上刊登的相关公告。

10.2.2 基金托管人的基金托管部门的重大人事变动

本基金的基金托管人中国建设银行股份有限公司于 2015 年 1 月 4 日发布任免通知，聘任张力铮为中国建设银行投资托管业务部副总经理。

10.3 涉及基金管理人、基金财产、基金托管业务的诉讼

本报告期内，无涉及基金管理人、基金财产及基金托管业务的诉讼事项。

10.4 基金投资策略的改变

本报告期内，本基金投资策略未发生改变。

10.5 为基金进行审计的会计师事务所情况

本基金聘请的会计师事务所为普华永道中天会计师事务所（特殊普通合伙），该事务所自基金合同生效日起为本基金提供审计服务至今。

10.6 管理人、托管人及其高级管理人员受稽查或处罚等情况

本报告期内，本基金的基金管理人、托管人的托管业务部门及其高级管理人员无受稽查或处

罚等情况。

10.7 基金租用证券公司交易单元的有关情况

10.7.1 基金租用证券公司交易单元进行股票投资及佣金支付情况

金额单位：人民币元

券商名称	交易单元数量	股票交易		应支付该券商的佣金		备注
		成交金额	占当期股票成交总额的比例	佣金	占当期佣金总量的比例	
恒泰证券	2	2,672,682.50	100.00%	2,365.11	100.00%	-
申万宏源	2	-	-	-	-	-
华宝证券	1	-	-	-	-	-
华创证券	1	-	-	-	-	-
华泰证券	1	-	-	-	-	-
民生证券	1	-	-	-	-	-
平安证券	2	-	-	-	-	-
瑞银证券	1	-	-	-	-	-
上海证券	1	-	-	-	-	-
新时代证券	1	-	-	-	-	-
信达证券	1	-	-	-	-	-
兴业证券	1	-	-	-	-	-
银河证券	1	-	-	-	-	-
招商证券	1	-	-	-	-	-
中金公司	2	-	-	-	-	-
中投证券	1	-	-	-	-	-
中信建投	1	-	-	-	-	-
中信证券	1	-	-	-	-	-
中银国际	1	-	-	-	-	-
安信证券	2	-	-	-	-	-
财达证券	1	-	-	-	-	-
长江证券	1	-	-	-	-	-
第一创业	1	-	-	-	-	-
东北证券	1	-	-	-	-	-
东方证券	1	-	-	-	-	-
东吴证券	1	-	-	-	-	-
方正证券	1	-	-	-	-	-
高华证券	1	-	-	-	-	-
广发证券	1	-	-	-	-	-
国海证券	2	-	-	-	-	-

国金证券	1	-	-	-	-	-
国泰君安	1	-	-	-	-	-
国信证券	1	-	-	-	-	-

注：1、本基金选择代理本公司所管理的基金进行证券买卖业务的证券经营机构的标准包括以下六个方面：

- (1) 实力雄厚，信誉良好，注册资本不少于 3 亿元人民币；
- (2) 财务状况良好，各项财务指标显示公司经营状况稳定；
- (3) 经营行为规范，最近两年未因重大违规行为而受到中国证监会和中国人民银行处罚；
- (4) 内部管理规范、严格，具备健全的内控制度，并能满足基金运作高度保密的要求；
- (5) 具备基金运作所需的高效、安全的通讯条件，交易设施符合代理本基金进行证券交易的需要，并能为本基金提供全面的信息服务；
- (6) 研究实力较强，有固定的研究机构和专门研究人员，能及时为本基金提供高质量的咨询服务，包括宏观经济报告、行业报告、市场走向分析、个股分析报告及其他专门报告，并能根据基金投资的特定要求，提供专门研究报告。

2、选择代理本公司所管理的基金进行证券买卖业务的证券经营机构的程序包括以下四个步骤：

- (1) 券商服务评价；
- (2) 拟定租用对象。由研究部根据以上评价结果拟定备选的券商；
- (3) 上报批准。研究部将拟定租用对象上报分管副总经理批准；
- (4) 签约。在获得批准后，按公司签约程序代表公司与确定券商签约。

3、交易单元变更情况

本基金本报告期内原申银万国证券吸收合并宏源证券后变更为申万宏源证券。

10.7.2 基金租用证券公司交易单元进行其他证券投资的情况

金额单位：人民币元

券商名称	债券交易		债券回购交易		权证交易	
	成交金额	占当期债券成交总额的比例	成交金额	占当期债券回购成交总额的比例	成交金额	占当期权证成交总额的比例
恒泰证券	951,570.00	1.08%	-	-	-	-
申万宏源	-	-	-	-	-	-
华宝证券	-	-	-	-	-	-
华创证券	-	-	-	-	-	-
华泰证券	-	-	-	-	-	-

民生证券	-	-	-	-	-	-
平安证券	-	-	-	-	-	-
瑞银证券	-	-	-	-	-	-
上海证券	-	-	-	-	-	-
新时代证券	-	-	-	-	-	-
信达证券	-	-	-	-	-	-
兴业证券	87,030,207.91	98.92%	1,316,300,000.00	100.00%	-	-
银河证券	-	-	-	-	-	-
招商证券	-	-	-	-	-	-
中金公司	-	-	-	-	-	-
中投证券	-	-	-	-	-	-
中信建投	-	-	-	-	-	-
中信证券	-	-	-	-	-	-
中银国际	-	-	-	-	-	-
安信证券	-	-	-	-	-	-
财达证券	-	-	-	-	-	-
长江证券	-	-	-	-	-	-
第一创业	-	-	-	-	-	-
东北证券	-	-	-	-	-	-
东方证券	-	-	-	-	-	-
东吴证券	-	-	-	-	-	-
方正证券	-	-	-	-	-	-
高华证券	-	-	-	-	-	-
广发证券	-	-	-	-	-	-
国海证券	-	-	-	-	-	-
国金证券	-	-	-	-	-	-
国泰君安	-	-	-	-	-	-
国信证券	-	-	-	-	-	-

10.8 其他重大事件

序号	公告事项	法定披露方式	法定披露日期
1	关于旗下部分开放式基金面向养老金客户实施特定申购费率的公告	中国证券报、管理人网站	2015年2月2日
2	融通基金网上直销新增基金开通转换业务及费率优惠的公告	中国证券报、管理人网站	2015年3月11日
3	融通基金管理有限公司关于旗下基金调整交易所固定收益品种估值方法的公告	中国证券报、管理人网站	2015年3月28日
4	关于融通旗下部分开放式基金参加银	中国证券报、管理人网站	2015年4月20日

	河证券基金申购（含定投）费率优惠的公告		
5	关于融通旗下部分开放式基金新增渤海银行为代销机构并参加其申购费率优惠活动的公告	中国证券报、管理人网站	2015 年 5 月 11 日
6	融通基金关于网上直销费率优惠的提示性公告	中国证券报、管理人网站	2015 年 5 月 27 日
7	融通基金关于新增国金证券股份有限公司为代销机构的公告	中国证券报、管理人网站	2015 年 6 月 15 日
8	关于新增中国国际金融股份有限公司为销售机构的公告	中国证券报、管理人网站	2015 年 6 月 26 日

§ 11 影响投资者决策的其他重要信息

1、根据《中国证券投资基金业协会估值核算工作小组关于 2015 年 1 季度固定收益品种的估值处理标准》，经与托管银行、会计师事务所协商一致，自 2015 年 3 月 27 日起本基金对持有的在上海证券交易所、深圳证券交易所上市交易或挂牌转让的固定收益品种（估值处理标准另有规定的除外）采用第三方估值机构提供的价格数据进行估值。

具体内容请参阅 2015 年 3 月 28 日刊登在指定信息披露媒体上刊登的《融通基金管理有限公司关于旗下基金调整交易所固定收益品种估值方法的公告》。

2、本基金的基金管理人融通基金管理有限公司 2015 年 7 月 25 日刊登高管人员变更公告，田德军先生因个人原因辞去公司董事长职务，由高峰先生担任公司董事长职务。

具体内容请参阅 2015 年 7 月 25 日刊登在指定信息披露媒体上刊登的《融通基金管理有限公司关于高管人员变更的公告》。

§ 12 备查文件目录

- （一）融通通瑞一年目标触发式债券型证券投资基金转型相关文件
- （二）《融通通瑞债券型证券投资基金基金合同》
- （三）《融通通瑞债券型证券投资基金托管协议》
- （四）《融通通瑞债券型证券投资基金招募说明书》
- （五）融通基金管理有限公司业务资格批件和营业执照
- （六）报告期内在指定报刊上披露的各项公告

存放地点：基金管理人处、基金托管人处。

查阅方式：投资者可在营业时间免费查阅，也可按工本费购买复印件，或登陆本基金管理人网站 <http://www.rtfund.com> 查阅。

