

民生加银精选股票型证券投资基金 2015 年 半年度报告

2015 年 6 月 30 日

基金管理人：民生加银基金管理有限公司

基金托管人：中国建设银行股份有限公司

送出日期：2015 年 8 月 25 日

§ 1 重要提示及目录

1.1 重要提示

基金管理人的董事会、董事保证本报告所载资料不存在虚假记载、误导性陈述或重大遗漏，并对其内容的真实性、准确性和完整性承担个别及连带的法律责任。本半年度报告已经三分之二以上独立董事签字同意，并由董事长签发。

基金托管人中国建设银行股份有限公司根据本基金合同规定，于 2015 年 8 月 18 日复核了本报告中的财务指标、净值表现、利润分配情况、财务会计报告、投资组合报告等内容，保证复核内容不存在虚假记载、误导性陈述或者重大遗漏。

基金管理人承诺以诚实信用、勤勉尽责的原则管理和运用基金资产，但不保证基金一定盈利。

基金的过往业绩并不代表其未来表现。投资有风险，投资者在作出投资决策前应仔细阅读本基金的招募说明书及其更新。

本报告中财务资料未经审计。

本报告期自 2015 年 1 月 1 日起至 2015 年 6 月 30 日止。

1.2 目录

§1 重要提示及目录	2
1.1 重要提示.....	2
1.2 目录.....	3
§2 基金简介	5
2.1 基金基本情况.....	5
2.2 基金产品说明.....	5
2.3 基金管理人和基金托管人.....	5
2.4 信息披露方式.....	6
2.5 其他相关资料.....	6
§3 主要财务指标和基金净值表现	6
3.1 主要会计数据和财务指标.....	6
3.2 基金净值表现.....	7
§4 管理人报告	8
4.1 基金管理人及基金经理情况.....	8
4.2 管理人对报告期内本基金运作合规守信情况的说明.....	9
4.3 管理人对报告期内公平交易情况的专项说明.....	10
4.4 管理人对报告期内基金的投资策略和业绩表现的说明.....	10
4.5 管理人对宏观经济、证券市场及行业走势的简要展望.....	11
4.6 管理人对报告期内基金估值程序等事项的说明.....	11
4.7 管理人对报告期内基金利润分配情况的说明.....	11
4.8 报告期内管理人对本基金持有人数或基金资产净值预警情形的说明.....	11
§5 托管人报告	11
5.1 报告期内本基金托管人合规守信情况声明.....	11
5.2 托管人对报告期内本基金投资运作合规守信、净值计算、利润分配等情况的说明.....	12
5.3 托管人对本半年度报告中财务信息等内容的真实、准确和完整发表意见.....	12
§6 半年度财务会计报告（未经审计）	12
6.1 资产负债表.....	12
6.2 利润表.....	13
6.3 所有者权益（基金净值）变动表.....	14
6.4 报表附注.....	15
§7 投资组合报告	32
7.1 期末基金资产组合情况.....	32
7.2 期末按行业分类的股票投资组合.....	33
7.3 期末按公允价值占基金资产净值比例大小排序的所有股票投资明细.....	33
7.4 报告期内股票投资组合的重大变动.....	34
7.5 期末按债券品种分类的债券投资组合.....	41
7.6 期末按公允价值占基金资产净值比例大小排序的前五名债券投资明细.....	41
7.7 期末按公允价值占基金资产净值比例大小排序的所有资产支持证券投资明细.....	41
7.8 报告期末按公允价值占基金资产净值比例大小排序的前五名贵金属投资明细.....	41
7.9 期末按公允价值占基金资产净值比例大小排序的前五名权证投资明细.....	41
7.10 报告期末本基金投资的股指期货交易情况说明.....	41
7.11 报告期末本基金投资的国债期货交易情况说明.....	42
7.12 投资组合报告附注.....	42

§8 基金份额持有人信息	43
8.1 期末基金份额持有人户数及持有人结构.....	43
8.2 期末基金管理人的从业人员持有本基金的情况.....	43
8.3 期末基金管理人的从业人员持有本开放式基金份额总量区间的情况.....	43
§9 开放式基金份额变动	44
§10 重大事件揭示	44
10.1 基金份额持有人大会决议.....	44
10.2 基金管理人、基金托管人的专门基金托管部门的重大人事变动.....	44
10.3 涉及基金管理人、基金财产、基金托管业务的诉讼.....	44
10.4 基金投资策略的改变.....	44
10.5 为基金进行审计的会计师事务所情况.....	44
10.6 管理人、托管人及其高级管理人员受稽查或处罚等情况.....	45
10.7 基金租用证券公司交易单元的有关情况.....	45
10.8 其他重大事件.....	49
§11 影响投资者决策的其他重要信息	53
§12 备查文件目录	53
12.1 备查文件目录.....	53
12.2 存放地点.....	53
12.3 查阅方式.....	53

§ 2 基金简介

2.1 基金基本情况

基金名称	民生加银精选股票型证券投资基金
基金简称	民生加银精选股票
基金主代码	690003
交易代码	690003
基金运作方式	契约型开放式
基金合同生效日	2010年2月3日
基金管理人	民生加银基金管理有限公司
基金托管人	中国建设银行股份有限公司
报告期末基金份额总额	246,159,068.88份
基金合同存续期	不定期

2.2 基金产品说明

投资目标	在充分控制基金资产风险、保持基金资产流动性的前提下，追求超越业绩比较基准的投资回报，争取实现基金资产的长期稳定增值。
投资策略	本基金采取自上而下的资产配置与行业配置以及自下而上的个股精选相结合的策略，进行积极主动资产管理。 本基金在个股选择上采取自下而上的股票精选策略，通过构建初选股票池、精选股票池，从基本面角度筛选出具有核心竞争力优势企业，并通过估值水平和流动性筛选个股，构建股票投资组合，最后通过风险评估优化股票投资组合。本基金的债券投资策略主要包括债券投资组合策略和个券选择策略。
业绩比较基准	沪深 300 指数收益率×80%+上证国债指数收益率×20%
风险收益特征	本基金属于主动投资的股票型证券投资基金，通常预期风险收益水平高于货币市场基金、债券型基金、混合型基金，属于证券投资基金中的高风险收益品种。

2.3 基金管理人和基金托管人

项目	基金管理人	基金托管人
名称	民生加银基金管理有限公司	中国建设银行股份有限公司
信息披露负责人	姓名	林海
	联系电话	0755-23999888
	电子邮箱	linhai@msjfund.com.cn
客户服务电话	400-8888-388	010-67595096
传真	0755-23999800	010-66275853

注册地址	深圳市福田区益田路西、福 中路北新世界商务中心 4201. 4202-B. 4203-B. 4204	北京市西城区金融大街 25 号
办公地址	深圳市福田区益田路西、福 中路北新世界商务中心 4201. 4202-B. 4203-B. 4204	北京市西城区闹市口大街 1 号 院 1 号楼
邮政编码	518026	100033
法定代表人	万青元	王洪章

2.4 信息披露方式

本基金选定的信息披露报纸名称	《中国证券报》、《上海证券报》、《证券时报》
登载基金半年度报告正文的管理人互联网 网址	http://www.msjyfund.com.cn
基金半年度报告备置地点	基金管理人和基金托管人的住所

2.5 其他相关资料

项目	名称	办公地址
注册登记机构	民生加银基金管理有限公司	深圳市福田区益田路新世界商务中 心 42 楼

§ 3 主要财务指标和基金净值表现

3.1 主要会计数据和财务指标

金额单位：人民币元

3.1.1 期间数据和指标	报告期(2015 年 1 月 1 日 - 2015 年 6 月 30 日)
本期已实现收益	295,169,575.72
本期利润	247,424,470.03
加权平均基金份额本期利润	0.6147
本期加权平均净值利润率	52.92%
本期基金份额净值增长率	69.83%
3.1.2 期末数据和指标	报告期末(2015 年 6 月 30 日)
期末可供分配利润	101,556,635.73
期末可供分配基金份额利润	0.4126
期末基金资产净值	347,715,704.61
期末基金份额净值	1.413
3.1.3 累计期末指标	报告期末(2015 年 6 月 30 日)
基金份额累计净值增长率	41.30%

注：①所述基金业绩指标不包括持有人认购或交易基金的各项费用，计入费用后实际收益水平要

低于所列数字。

②本期已实现收益指基金本期利息收入、投资收益、其他收入（不含公允价值变动收益）扣除相关费用后的余额，本期利润为本期已实现收益加上本期公允价值变动收益。

③期末可供分配利润，采用期末资产负债表中未分配利润期末余额和未分配利润中已实现部分的期末余额的孰低数。表中的“期末”均指报告期最后一日，即 6 月 30 日，无论该日是否为开放日或交易所的交易日。

3.2 基金净值表现

3.2.1 基金份额净值增长率及其与同期业绩比较基准收益率的比较

阶段	份额净值增长率①	份额净值增长率标准差②	业绩比较基准收益率③	业绩比较基准收益率标准差④	①-③	②-④
过去一个月	-18.32%	4.05%	-5.84%	2.80%	-12.48%	1.25%
过去三个月	25.27%	3.24%	8.86%	2.09%	16.41%	1.15%
过去六个月	69.83%	2.61%	22.00%	1.81%	47.83%	0.80%
过去一年	113.77%	2.03%	81.80%	1.47%	31.97%	0.56%
过去三年	91.72%	1.61%	67.10%	1.19%	24.62%	0.42%
自基金合同生效起至今	41.30%	1.45%	41.03%	1.17%	0.27%	0.28%

注：业绩比较基准=沪深 300 指数收益率×80%+上证国债指数收益率×20%

3.2.2 自基金合同生效以来基金份额累计净值增长率变动及其与同期业绩比较基准收益率变动的比较

基金份额累计净值增长率与同期业绩比较基准收益率的历史走势对比图

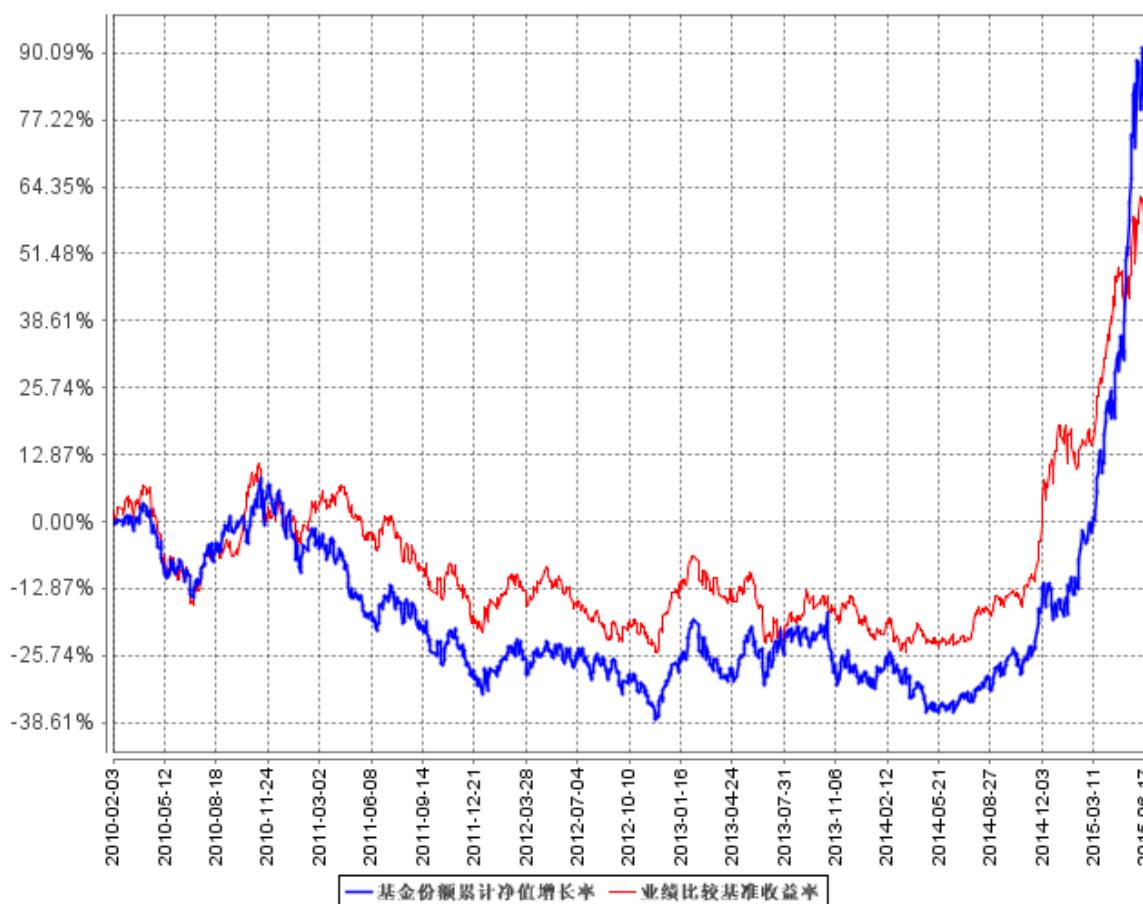

注：本基金合同于 2010 年 2 月 3 日生效，本基金建仓期为自基金合同生效日起的 6 个月。截至建仓期结束，本基金各项资产配置比例符合基金合同及招募说明书有关投资比例的约定。

§ 4 管理人报告

4.1 基金管理人及基金经理情况

4.1.1 基金管理人及其管理基金的经验

民生加银基金管理有限公司（以下简称“公司”）是由中国民生银行股份有限公司、加拿大皇家银行和三峡财务有限责任公司共同发起设立的中外合资基金管理公司。经中国证监会 [2008]1187 号文批准，于 2008 年 11 月 3 日在深圳正式成立，2012 年注册资本增加至 3 亿元人民币。

截至 2015 年 6 月 30 日，公司共管理 24 只开放式基金：民生加银品牌蓝筹灵活配置混合型证

券投资基金、民生加银增强收益债券型证券投资基金、民生加银精选股票型证券投资基金、民生加银稳健成长股票型证券投资基金、民生加银内需增长股票型证券投资基金、民生加银景气行业股票型证券投资基金、民生加银中证内地资源主题指数型证券投资基金、民生加银信用双利债券型证券投资基金、民生加银红利回报灵活配置混合型证券投资基金、民生加银平稳增利定期开放债券型证券投资基金、民生加银现金增利货币市场基金、民生加银积极成长混合型发起式证券投资基金、民生加银家盈理财 7 天债券型证券投资基金、民生加银转债优选债券型证券投资基金、民生加银家盈理财月度债券型证券投资基金、民生加银策略精选灵活配置混合型证券投资基金、民生加银岁岁增利定期开放债券型证券投资基金、民生加银平稳添利定期开放债券型证券投资基金、民生加银现金宝货币市场基金、民生加银城镇化灵活配置混合型证券投资基金、民生加银优选股票型证券投资基金、民生加银新动力灵活配置定期开放混合型证券投资基金、民生加银研究精选灵活配置混合型证券投资基金、民生加银新战略灵活配置混合型证券投资基金。

4.1.2 基金经理（或基金经理小组）及基金经理助理简介

姓名	职务	任本基金的基金经理（助理）期限		证券从业年限	说明
		任职日期	离任日期		
蔡锋亮	民生加银精选股票、民生加银稳健成长股票、民生加银内需增长股票、民生加银城镇化混合的基金经理	2014 年 7 月 7 日	-	9 年	英国格拉斯哥大学国际金融硕士。自 2006 年起在金鹰基金先后从事行业研究、策略研究、投资助理及交易主管等相关工作；2011 年 1 月加入民生加银基金管理有限公司，曾任基金经理助理。

注：①上述任职日期、离任日期根据本基金管理人对外披露的任免日期填写。

②证券从业的含义遵从《证券业从业人员资格管理办法》的相关规定。

4.2 管理人对报告期内本基金运作合规守信情况的说明

本报告期内，基金管理人严格遵守《证券投资基金法》及其他相关法律法规、证监会规定和基金合同的约定，本着诚实信用、勤勉尽责的原则管理和运用基金资产，在严格控制风险的前提下，为基金份额持有人谋求最大利益。本报告期内，基金运作整体合法合规，无损害基金份额持有人利益的行为。

4.3 管理人对报告期内公平交易情况的专项说明

4.3.1 公平交易制度的执行情况

公司严格执行《证券投资基金管理公司公平交易制度指导意见》，完善了公司公平交易制度，制度的范围包括境内上市股票、债券的一级市场申购、二级市场交易等所有投资管理活动，同时包括授权、研究分析、投资决策、交易执行、监控等投资管理活动相关的各个环节，形成了有效的公平交易执行体系。

对于场内交易，公司启用了交易系统内的公平交易程序，在指令分发及指令执行阶段，均由系统强制执行公平委托；此外，公司严格控制不同投资组合之间的同日反向交易。

对于场外交易，公司完善银行间市场交易、交易所大宗交易等非集中竞价交易的交易分配制度，保证各投资组合获得公平的交易机会。对于部分债券一级市场申购、非公开发行股票申购等以公司名义进行的交易，各投资组合经理在交易前独立地确定各投资组合的交易价格和数量，公司按照价格优先、比例分配的原则对交易结果进行分配。

本报告期内，本基金管理人公平交易制度得到良好的贯彻执行，未发现存在违反公平交易原则的情况。

4.3.2 异常交易行为的专项说明

公司严格控制不同投资组合之间的同日反向交易，禁止可能导致不公平交易和利益输送的同日反向交易。本报告期内，本基金未发现可能的异常交易情况，不存在所有投资组合参与的交易所公开竞价同日反向交易成交较少的单边成交量超过该证券当日成交量的 5% 的情况。

4.4 管理人对报告期内基金的投资策略和业绩表现的说明

4.4.1 报告期内基金投资策略和运作分析

上半年以来，市场在乐观预期之下各行业估值均得到明显提升。以互联网+、智能制造及国企改革等为主线，投资者均获得良好回报。至 6 月中下旬，以控风险为标志的融资清理使得市场风险偏好快速回归，但基本上目前对资本市场的预期及定位并没有变化。

我们上半年的投资较好地贴近国家战略，为持有人获得良好回报，至 6 月底，我们进行持仓调整，买入部分估值较低的传统行业股票以期降低组合弹性。

4.4.2 报告期内基金的业绩表现

截至 2015 年 6 月 30 日，本基金份额净值为 1.413 元，本报告期内份额净值增长率为 69.83%，同期业绩比较基准收益率为 22.00%。

4.5 管理人对宏观经济、证券市场及行业走势的简要展望

我们认为，发展壮大资本市场是未来的金融发展重点之一，但下半年市场估值体系将发生一定变化，首先短期内市场将更青睐稳定增长标的，其次新兴产业的估值扩张将受到一定影响，目前可能需要重建新龙头的估值标准，因此在此情形下，我们将努力寻求安全边际并积极寻找下轮估值扩张的新龙头。

感谢各位持有人的信任与支持，我们将一如既往力争为您的财富增长添砖加瓦！

4.6 管理人对报告期内基金估值程序等事项的说明

根据中国证监会相关规定及基金合同约定，本基金管理人严格按照新准则、中国证监会相关规定和基金合同关于估值的约定，对基金所持有的投资品种进行估值。本基金托管人根据法律法规要求履行估值及净值计算的复核责任。其中，本基金管理人为了确保估值工作的合规开展，建立了负责估值工作决策和执行的专门机构，组成人员包括分管运营的公司领导、督察长、投资总监、金融工程小组、运营管理部、交易部、研究部、投资部、固定收益部、专户一部、专户二部、监察稽核部、风险管理部各部门负责人及其指定的相关人员。分管运营的公司领导任估值小组组长。且基金经理不参与其管理基金的相关估值业务。本报告期内，参与估值流程各方之间无重大利益冲突。

4.7 管理人对报告期内基金利润分配情况的说明

根据《证券投资基金运作管理办法》及本基金的基金合同等规定，本基金本报告期可不进行利润分配。

4.8 报告期内管理人对本基金持有人数或基金资产净值预警情形的说明

本报告期内本基金不存在连续二十个工作日基金份额持有人数量不满二百人或者基金资产净值低于五千万元的情形。

§ 5 托管人报告

5.1 报告期内本基金托管人遵规守信情况声明

本报告期，中国建设银行股份有限公司在本基金的托管过程中，严格遵守了《证券投资基金法》、基金合同、托管协议和其他有关规定，不存在损害基金份额持有人利益的行为，完全尽职尽责地履行了基金托管人应尽的义务。

5.2 托管人对报告期内本基金投资运作遵规守信、净值计算、利润分配等情况的说明

本报告期，本托管人按照国家有关规定、基金合同、托管协议和其他有关规定，对本基金的基金资产净值计算、基金费用开支等方面进行了认真的复核，对本基金的投资运作方面进行了监督，未发现基金管理人有关损害基金份额持有人利益的行为。

报告期内，本基金未实施利润分配。

5.3 托管人对本半年度报告中财务信息等内容的真实、准确和完整发表意见

本托管人复核审查了本报告中的财务指标、净值表现、利润分配情况、财务会计报告、投资组合报告等内容，保证复核内容不存在虚假记载、误导性陈述或者重大遗漏。

§ 6 半年度财务会计报告（未经审计）

6.1 资产负债表

会计主体：民生加银精选股票型证券投资基金

报告截止日：2015年6月30日

单位：人民币元

资产	附注号	本期末 2015年6月30日	上年度末 2014年12月31日
资产：			
银行存款	6.4.7.1	46,514,993.58	69,007,820.78
结算备付金		3,078,125.12	3,884,423.86
存出保证金		519,645.32	423,020.59
交易性金融资产	6.4.7.2	320,424,814.93	434,024,970.11
其中：股票投资		320,424,814.93	434,024,970.11
基金投资		-	-
债券投资		-	-
资产支持证券投资		-	-
贵金属投资		-	-
衍生金融资产	6.4.7.3	-	-
买入返售金融资产	6.4.7.4	-	-
应收证券清算款		12,273,459.83	-
应收利息	6.4.7.5	11,477.86	11,135.27
应收股利		-	-
应收申购款		590,240.05	15,026.01
递延所得税资产		-	-
其他资产	6.4.7.6	-	-
资产总计		383,412,756.69	507,366,396.62
负债和所有者权益	附注号	本期末 2015年6月30日	上年度末 2014年12月31日

负 债:			
短期借款		-	-
交易性金融负债		-	-
衍生金融负债	6.4.7.3	-	-
卖出回购金融资产款		-	-
应付证券清算款		1,161,366.82	40,783,047.53
应付赎回款		31,139,897.74	691,889.26
应付管理人报酬		615,506.92	615,736.21
应付托管费		102,584.49	102,622.67
应付销售服务费		-	-
应付交易费用	6.4.7.7	2,211,119.98	2,260,945.86
应交税费		-	-
应付利息		-	-
应付利润		-	-
递延所得税负债		-	-
其他负债	6.4.7.8	466,576.13	350,262.09
负债合计		35,697,052.08	44,804,503.62
所有者权益:			
实收基金	6.4.7.9	246,159,068.88	555,796,075.27
未分配利润	6.4.7.10	101,556,635.73	-93,234,182.27
所有者权益合计		347,715,704.61	462,561,893.00
负债和所有者权益总计		383,412,756.69	507,366,396.62

注：报告截止日 2015 年 6 月 30 日，基金份额净值 1.413 元，基金份额总额 246,159,068.88 份。

6.2 利润表

会计主体：民生加银精选股票型证券投资基金

本报告期：2015 年 1 月 1 日至 2015 年 6 月 30 日

单位：人民币元

项 目	附注号	本期 2015 年 1 月 1 日至 2015 年 6 月 30 日	上年度可比期间 2014 年 1 月 1 日至 2014 年 6 月 30 日
一、收入		259,162,935.94	-24,634,977.09
1.利息收入		276,513.32	1,202,463.15
其中：存款利息收入	6.4.7.11	207,070.52	190,260.07
债券利息收入		-	-
资产支持证券利息收入		-	-
买入返售金融资产收入		69,442.80	1,012,203.08
其他利息收入		-	-
2.投资收益（损失以“-”填列）		306,426,384.65	-42,389,803.71
其中：股票投资收益	6.4.7.12	305,253,872.43	-48,085,845.82
基金投资收益		-	-
债券投资收益	6.4.7.13	-	-
资产支持证券投资收益		-	-

贵金属投资收益	6.4.7.14	-	-
衍生工具收益	6.4.7.15	-	-
股利收益	6.4.7.16	1,172,512.22	5,696,042.11
3.公允价值变动收益（损失以“-”号填列）	6.4.7.17	-47,745,105.69	16,537,056.45
4.汇兑收益（损失以“-”号填列）		-	-
5.其他收入（损失以“-”号填列）	6.4.7.18	205,143.66	15,307.02
减：二、费用		11,738,465.91	8,893,203.41
1. 管理人报酬	6.4.10.2.1	3,479,372.93	3,523,874.19
2. 托管费	6.4.10.2.2	579,895.45	587,312.36
3. 销售服务费		-	-
4. 交易费用	6.4.7.19	7,482,433.28	4,583,766.22
5. 利息支出		-	-
其中：卖出回购金融资产支出		-	-
6. 其他费用	6.4.7.20	196,764.25	198,250.64
三、利润总额（亏损总额以“-”号填列）		247,424,470.03	-33,528,180.50
减：所得税费用		-	-
四、净利润（净亏损以“-”号填列）		247,424,470.03	-33,528,180.50

6.3 所有者权益（基金净值）变动表

会计主体：民生加银精选股票型证券投资基金

本报告期：2015年1月1日至2015年6月30日

单位：人民币元

项目	本期 2015年1月1日至2015年6月30日		
	实收基金	未分配利润	所有者权益合计
一、期初所有者权益（基金净值）	555,796,075.27	-93,234,182.27	462,561,893.00
二、本期经营活动产生的基金净值变动数（本期利润）	-	247,424,470.03	247,424,470.03
三、本期基金份额交易产生的基金净值变动数（净值减少以“-”号填列）	-309,637,006.39	-52,633,652.03	-362,270,658.42
其中：1.基金申购款	166,969,865.94	81,934,363.53	248,904,229.47
2.基金赎回款	-476,606,872.33	-134,568,015.56	-611,174,887.89
四、本期向基金份额持	-	-	-

有人分配利润产生的基金净值变动（净值减少以“-”号填列）			
五、期末所有者权益（基金净值）	246,159,068.88	101,556,635.73	347,715,704.61
项目	上年度可比期间 2014年1月1日至2014年6月30日		
	实收基金	未分配利润	所有者权益合计
一、期初所有者权益（基金净值）	727,005,330.76	-210,883,812.69	516,121,518.07
二、本期经营活动产生的基金净值变动数（本期利润）	-	-33,528,180.50	-33,528,180.50
三、本期基金份额交易产生的基金净值变动数（净值减少以“-”号填列）	-62,452,757.63	19,087,637.93	-43,365,119.70
其中：1.基金申购款	21,132,808.21	-7,360,559.85	13,772,248.36
2.基金赎回款	-83,585,565.84	26,448,197.78	-57,137,368.06
四、本期向基金份额持有人分配利润产生的基金净值变动（净值减少以“-”号填列）	-	-	-
五、期末所有者权益（基金净值）	664,552,573.13	-225,324,355.26	439,228,217.87

报表附注为财务报表的组成部分。

本报告 6.1 至 6.4 财务报表由下列负责人签署：

 吴剑飞 周吉人 洪锐珠
 基金管理人负责人 主管会计工作负责人 会计机构负责人

6.4 报表附注

6.4.1 基金基本情况

民生加银精选股票型证券投资基金（以下简称“本基金”），系经中国证券监督管理委员会（以下简称“中国证监会”）证监许可[2009]1323号文《关于核准民生加银精选股票型证券投资基金募集的批复》的核准，由基金管理人民生加银基金管理有限公司向社会公开发行募集，基金合同于2010年2月3日正式生效，首次设立募集规模为2,475,168,598.16份基金份额。本基金为契约型开放式，存续期限不定。本基金的基金管理人为民生加银基金管理有限公司，注册登记

机构为民生加银基金管理有限公司，基金托管人为中国建设银行股份有限公司（以下简称“中国建设银行”）。

根据《中华人民共和国证券投资基金法》和《民生加银精选股票型证券投资基金基金合同》的有关规定，本基金的投资范围为具有良好流动性的金融工具，包括国内依法发行上市的股票、债券、货币市场工具、权证、资产支持证券以及法律法规或中国证监会允许基金投资的其他金融工具。本基金各类资产的投资比例为：股票等权益类资产占基金资产的 60%-95%，其中，权证投资比例占基金资产净值的比例不高于 3%；债券等固定收益类资产占基金资产的 0%-35%，现金或者到期日在一年以内的政府债券不低于基金资产净值 5%。本基金的业绩比较基准为：沪深 300 指数收益率×80%+上证国债指数收益率×20%。

6.4.2 会计报表的编制基础

本财务报表系按照财政部颁布的《企业会计准则—基本准则》以及其后颁布及修订的具体会计准则、应用指南、解释以及其他相关规定（以下合称“企业会计准则”）编制，同时，对于在具体会计核算和信息披露方面，也参考了中国证券投资基金业协会修订并发布的《证券投资基金会计核算业务指引》、中国证监会制定的《关于进一步规范证券投资基金估值业务的指导意见》、《关于证券投资基金执行〈企业会计准则〉估值业务及份额净值计价有关事项的通知》、《证券投资基金信息披露管理办法》、《证券投资基金信息披露内容与格式准则》第 2 号《年度报告的内容与格式》、《证券投资基金信息披露编报规则》第 3 号《会计报表附注的编制及披露》、《证券投资基金信息披露 XBRL 模板第 3 号〈年度报告和半年度报告〉》及其他中国证监会及中国证券投资基金业协会颁布的相关规定。

本财务报表以本基金持续经营为基础列报。

6.4.3 遵循企业会计准则及其他有关规定的声明

本财务报表符合企业会计准则的要求，真实、完整地反映了本基金于 2015 年 6 月 30 日的财务状况以及 2015 年 1 月 1 日至 2015 年 6 月 30 日止期间的经营成果和净值变动情况。

6.4.4 本报告期所采用的会计政策、会计估计与最近一期年度报告相一致的说明

除 6.4.5.2 所述事项外本基金本报告期会计报表所采用的会计政策、会计估计与最近一期年度会计报表所采用的会计政策、会计估计一致。

6.4.5 会计政策和会计估计变更以及差错更正的说明

6.4.5.1 会计政策变更的说明

本基金本报告期无需要说明的会计政策变更。

6.4.5.2 会计估计变更的说明

本基金本报告期根据中国证券投资基金业协会中基协发(2014)24 号关于发布《中国证券投资基金业协会估值核算工作小组关于 2015 年 1 季度固定收益品种的估值处理标准》的通知的规定，交易所上市交易或挂牌转让的固定收益品种(可转换债券、资产支持证券和私募债券除外)采用第三方估值机构提供的估值数据进行估值。

6.4.5.3 差错更正的说明

本基金本报告期无需要说明的重大会计差错更正。

6.4.6 税项

1. 印花税

证券(股票)交易印花税税率为 1%由出让方缴纳。

股权分置改革过程中因非流通股股东向流通股股东支付对价而发生的股权转让，暂免征收印花税。

2. 营业税、企业所得税

以发行基金方式募集资金不属于营业税征收范围，不征收营业税。

证券投资基金(封闭式证券投资基金，开放式证券投资基金)管理人运用基金买卖股票、债券的差价收入，免征营业税。

证券投资基金从证券市场中取得的收入，包括买卖股票、债券的差价收入，股权的股息、红利收入，债券的利息收入及其他收入，暂不征收企业所得税。

股权分置改革中非流通股股东通过对价方式向流通股股东支付的股份、现金等收入，暂免征收流通股股东应缴纳的企业所得税。

3. 个人所得税

个人所得税税率为 20%。

基金取得的股票的股息、红利收入、债券的利息收入及储蓄利息收入，由上市公司、债券发行企业及金融机构在向基金派发股息、红利收入、债券的利息收入及储蓄利息收入时代扣代缴个人所得税。

基金从上市公司分配取得的股息红利所得，持股期限在 1 个月以内（含 1 个月）的，其股息红利所得全额计入应纳税所得额；持股期限在 1 个月以上至 1 年（含 1 年）的，减按 50% 计入应纳税所得额；持股期限超过 1 年的，减按 25% 计入应纳税所得额。

股权分置改革中非流通股股东通过对价方式向流通股股东支付的股份、现金等收入，暂免征收流通股股东应缴纳的个人所得税。

暂免征收储蓄存款利息所得个人所得税。

6.4.7 重要财务报表项目的说明

6.4.7.1 银行存款

单位：人民币元

项目	本期末 2015 年 6 月 30 日
活期存款	46,514,993.58
定期存款	-
其中：存款期限 1-3 个月	-
其他存款	-
合计：	46,514,993.58

6.4.7.2 交易性金融资产

单位：人民币元

项目	本期末 2015 年 6 月 30 日		
	成本	公允价值	公允价值变动
股票	342,114,311.79	320,424,814.93	-21,689,496.86
贵金属投资-金交所 黄金合约	-	-	-
债券	交易所市场	-	-
	银行间市场	-	-
	合计	-	-
资产支持证券	-	-	-
基金	-	-	-
其他	-	-	-
合计	342,114,311.79	320,424,814.93	-21,689,496.86

6.4.7.3 衍生金融资产/负债

本基金于本期末无衍生金融资产/负债。

6.4.7.4 买入返售金融资产

6.4.7.4.1 各项买入返售金融资产期末余额

本基金于本期末无买入返售金融资产。

6.4.7.4.2 期末买断式逆回购交易中取得的债券

本基金于本期末无买断式逆回购交易中取得的债券。

6.4.7.5 应收利息

单位：人民币元

项目	本期末 2015 年 6 月 30 日
应收活期存款利息	9,858.76
应收定期存款利息	-
应收其他存款利息	-
应收结算备付金利息	1,385.20
应收债券利息	-
应收买入返售证券利息	-
应收申购款利息	-
应收黄金合约拆借孳息	-
其他	233.90
合计	11,477.86

注：其他为应收结算保证金利息。

6.4.7.6 其他资产

本基金于本期末无其他资产。

6.4.7.7 应付交易费用

单位：人民币元

项目	本期末 2015年6月30日
交易所市场应付交易费用	2,211,119.98
银行间市场应付交易费用	-
合计	2,211,119.98

6.4.7.8 其他负债

单位：人民币元

项目	本期末 2015年6月30日
应付券商交易单元保证金	-
应付赎回费	93,013.42
预提费用	373,562.71
合计	466,576.13

6.4.7.9 实收基金

金额单位：人民币元

项目	本期 2015年1月1日至2015年6月30日	
	基金份额（份）	账面金额
上年度末	555,796,075.27	555,796,075.27
本期申购	166,969,865.94	166,969,865.94
本期赎回(以“-”号填列)	-476,606,872.33	-476,606,872.33
- 基金拆分/份额折算前	-	-
基金拆分/份额折算变动份额	-	-
本期申购	-	-
本期赎回(以“-”号填列)	-	-
本期末	246,159,068.88	246,159,068.88

注：申购含转换入份额，赎回含转换出份额。

6.4.7.10 未分配利润

单位：人民币元

项目	已实现部分	未实现部分	未分配利润合计
上年度末	-72,788,219.04	-20,445,963.23	-93,234,182.27

本期利润	295,169,575.72	-47,745,105.69	247,424,470.03
本期基金份额交易产生的变动数	-47,042,357.79	-5,591,294.24	-52,633,652.03
其中：基金申购款	54,556,775.94	27,377,587.59	81,934,363.53
基金赎回款	-101,599,133.73	-32,968,881.83	-134,568,015.56
本期已分配利润	-	-	-
本期末	175,338,998.89	-73,782,363.16	101,556,635.73

6.4.7.11 存款利息收入

单位：人民币元

项目	本期 2015年1月1日至2015年6月30日
活期存款利息收入	161,670.61
定期存款利息收入	-
其他存款利息收入	-
结算备付金利息收入	41,353.31
其他	4,046.60
合计	207,070.52

6.4.7.12 股票投资收益

6.4.7.12.1 股票投资收益——买卖股票差价收入

单位：人民币元

项目	本期 2015年1月1日至2015年6月30日
卖出股票成交总额	2,622,564,695.64
减：卖出股票成本总额	2,317,310,823.21
买卖股票差价收入	305,253,872.43

6.4.7.13 债券投资收益

本基金于本期无债券投资收益。

6.4.7.14 贵金属投资收益

本基金于本期无贵金属投资收益。

6.4.7.15 衍生工具收益

本基金于本期无衍生金融工具收益。

6.4.7.16 股利收益

单位：人民币元

项目	本期 2015年1月1日至2015年6月30日
股票投资产生的股利收益	1,172,512.22
基金投资产生的股利收益	-
合计	1,172,512.22

6.4.7.17 公允价值变动收益

单位：人民币元

项目名称	本期 2015年1月1日至2015年6月30日
1. 交易性金融资产	-47,745,105.69
——股票投资	-47,745,105.69
——债券投资	-
——资产支持证券投资	-
——贵金属投资	-
——其他	-
2. 衍生工具	-
——权证投资	-
3. 其他	-
合计	-47,745,105.69

6.4.7.18 其他收入

单位：人民币元

项目	本期 2015年1月1日至2015年6月30日
基金赎回费收入	180,027.28
基金转换费收入	25,116.38
合计	205,143.66

6.4.7.19 交易费用

单位：人民币元

项目	本期 2015年1月1日至2015年6月30日
交易所市场交易费用	7,482,433.28
银行间市场交易费用	-
合计	7,482,433.28

6.4.7.20 其他费用

单位：人民币元

项目	本期 2015 年 1 月 1 日至 2015 年 6 月 30 日
审计费用	24,795.19
信息披露费	148,767.52
银行费用	14,201.54
债券账户维护费	9,000.00
合计	196,764.25

6.4.7.21 分部报告

截至本报告期末，本基金仅在中国大陆境内从事证券投资单一业务，因此，无需作披露的分部报告。

6.4.8 或有事项、资产负债表日后事项的说明

6.4.8.1 或有事项

截至资产负债表日，本基金无需要说明的重大或有事项。

6.4.8.2 资产负债表日后事项

(1) 本基金自 2015 年 8 月 8 日起更名为“民生加银精选混合型证券投资基金”；

(2) 除上述事项外，截至本财务报表批准日，本基金无其他需作披露的资产负债表日后事项。

6.4.9 关联方关系

6.4.9.1 本报告期存在控制关系或其他重大利害关系的关联方发生变化的情况

本基金于本期不存在控制关系或其他重大利害关系的关联方发生变化的情况。

6.4.9.2 本报告期与基金发生关联交易的各关联方

关联方名称	与本基金的关系
民生加银基金管理有限公司（“民生加银基金公司”）	基金管理人、注册登记机构、基金销售机构
中国民生银行股份有限公司（“中国民生银行”）	基金管理人的股东、基金销售机构
中国建设银行	基金托管人、基金销售机构
加拿大皇家银行	基金管理人的股东

注：下述关联交易均在正常业务范围内按一般商业条款订立。

6.4.10 本报告期及上年度可比期间的关联方交易

6.4.10.1 通过关联方交易单元进行的交易

6.4.10.1.1 股票交易

本基金于本期及上年度可比期间均无通过关联方交易单元进行的股票交易。

6.4.10.1.2 权证交易

本基金于本期及上年度可比期间均无通过关联方交易单元进行的权证交易。

6.4.10.1.3 应支付关联方的佣金

本基金于本期末及上年度末均无应支付关联方的佣金。

6.4.10.2 关联方报酬

6.4.10.2.1 基金管理费

单位：人民币元

项目	本期 2015年1月1日至2015年6月 30日	上年度可比期间 2014年1月1日至2014年6月30日
当期发生的基金应支付的管理费	3,479,372.93	3,523,874.19
其中：支付销售机构的客户维护费	417,113.28	391,233.55

注：1) 基金管理费按前一日的基金资产净值的 1.50% 的年费率计提。计算方法如下：

$$H = E \times 1.50\% / \text{当年天数}$$

H 为每日应支付的基金管理费

E 为前一日的基金资产净值

基金管理费每日计提，逐日累计至每个月月末，按月支付。

2) 于 2015 年 6 月 30 日，本基金应付基金管理费为人民币 615,506.92 元（2014 年 12 月 31 日：人民币 615,736.21 元）。

6.4.10.2.2 基金托管费

单位：人民币元

项目	本期 2015年1月1日至2015年6月30日	上年度可比期间 2014年1月1日至2014年6月30日
当期发生的基金应支付的托管费	579,895.45	587,312.36

注：1) 基金托管费每日计提，按月支付。基金托管费按前一日的基金资产净值的 0.25% 的年费率计提。计算方法如下：

$$H = E \times 0.25\% / \text{当年天数}$$

H 为每日应支付的基金托管费

E 为前一日的基金资产净值

2) 于 2015 年 6 月 30 日, 本基金应付基金托管费为人民币 102,584.49 元 (2014 年 12 月 31 日: 人民币 102,622.67 元)。

6.4.10.3 与关联方进行银行间同业市场的债券(含回购)交易

本基金于本期及上年度可比期间均未与关联方进行银行间同业市场的债券(含回购)交易。

6.4.10.4 各关联方投资本基金的情况

6.4.10.4.1 报告期内基金管理人运用固有资金投资本基金的情况

基金管理人于本期及上年度可比期间均未运用固有资金投资本基金。

6.4.10.4.2 报告期末除基金管理人之外的其他关联方投资本基金的情况

份额单位: 份

关联方名称	本期末 2015 年 6 月 30 日		上年度末 2014 年 12 月 31 日	
	持有的 基金份额	持有的基 金份额 占基金总 份额的比 例	持有的 基金份额	持有的基 金份额 占基金总份 额的比例
加拿大皇家银行	-	-	25,852,119.96	4.65%

6.4.10.5 由关联方保管的银行存款余额及当期产生的利息收入

单位: 人民币元

关联方名称	本期 2015 年 1 月 1 日至 2015 年 6 月 30 日		上年度可比期间 2014 年 1 月 1 日至 2014 年 6 月 30 日	
	期末余额	当期利息收入	期末余额	当期利息收入
中国建设银行	46,514,993.58	161,670.61	40,818,184.68	124,633.32

注: 本基金的银行存款由基金托管人中国建设银行保管, 按银行同业利率计息。

6.4.10.6 本基金在承销期内参与关联方承销证券的情况

本基金于本期及上年度可比期间均未在承销期内参与关联方承销证券。

6.4.10.7 其他关联交易事项的说明

本基金于本期及上年度可比期间均无需要说明的其他关联交易事项。

6.4.11 利润分配情况

6.4.11.1 利润分配情况——非货币市场基金

本基金于本期末未进行利润分配。

6.4.12 期末（2015年6月30日）本基金持有的流通受限证券

6.4.12.1 因认购新发/增发证券而于期末持有的流通受限证券

本基金无因认购新发/增发证券而于期末持有的流通受限证券。

6.4.12.2 期末持有的暂时停牌等流通受限股票

金额单位：人民币元

股票代码	股票名称	停牌日期	停牌原因	期末 估值单 价	复牌 日期	复牌 开盘单价	数量（股）	期末 成本总额	期末估值总 额	备注
002018	华信国际	2015年6月15日	重大事项	32.84	-	-	691,000	22,248,555.16	22,692,440.00	-
000887	中鼎股份	2015年6月30日	重大事项	25.96	-	-	773,197	13,097,801.46	20,072,194.12	-
002345	潮宏基	2015年5月22日	重大事项	17.93	-	-	1,068,389	11,233,423.76	19,156,214.77	-
300089	长城集团	2015年4月15日	重大事项	40.72	-	-	407,322	8,013,967.36	16,586,151.84	-
300431	暴风科技	2015年6月11日	重大事项	211.45	2015年7月13日	276.80	61,501	16,247,496.51	13,004,386.45	-
600366	宁波韵升	2015年5月22日	重大事项	35.09	2015年8月12日	31.58	138,113	3,357,214.26	4,846,385.17	-
002159	三特索道	2015年1月15日	重大事项	35.74	2015年7月17日	24.63	101,000	2,221,933.82	3,609,740.00	-
600136	道博股份	2015年3月24日	重大事项	25.24	2015年8月6日	27.76	86	1,490.57	2,170.64	-

6.4.12.3 期末债券正回购交易中作为抵押的债券

6.4.12.3.1 银行间市场债券正回购

截至本报告期末 2015 年 6 月 30 日止，本基金未持有从事银行间市场债券正回购交易中作为抵押的债券。

6.4.12.3.2 交易所市场债券正回购

截至本报告期末 2015 年 6 月 30 日止，本基金未持有从事交易所市场债券正回购交易中作为抵押的债券。

6.4.13 金融工具风险及管理

6.4.13.1 风险管理政策和组织架构

本基金在日常经营活动中由金融工具产生的风险主要包括信用风险、流动性风险及市场风险。本基金管理人制定了政策和程序来识别及分析这些风险，并设定适当的风险限额及内部控制流程，通过可靠的管理及信息系统持续监控上述各类风险。

本基金的基金管理人奉行全面风险管理体系的建设，建立了以公募基金投资决策委员会和专户投资决策委员会核心的、由风险控制委员会、投资部、固定收益部、专户一部、专户二部、交易部、监察稽核部、风险管理部、研究部等相关业务部门构成的金融工具风险管理架构体系。

本基金的基金管理人对于金融工具的风险管理方法主要是通过定性分析和定量分析的方法去估测各种风险产生的可能损失。从定性分析的角度出发，判断风险损失的严重程度和出现同类风险损失的频度。而从定量分析的角度出发，根据本基金的投资目标，结合基金资产所运用金融工具特征通过特定的风险量化指标、模型，日常的量化报告，确定风险损失的限度和相应置信程度，及时可靠地对各种风险进行监督、检查和评估，并通过相应决策，将风险控制在可承受的范围内。

6.4.13.2 信用风险

信用风险是指基金在交易过程中因交易对手未履行合约责任，或者基金所投资证券之发行人出现违约、拒绝支付到期本息等情况，导致基金资产损失和收益变化的风险。

本基金的基金管理人在交易前对交易对手的资信状况进行了充分的评估。本基金与银行存款相关的信用风险不重大。本基金在交易所进行的交易均以中国证券登记结算有限责任公司为交易对手完成证券交收和款项清算，违约风险可能性很小；在银行间同业市场进行交易前均对交易对手进行信用评估并以控制相应的信用风险。

于 2015 年 6 月 30 日及 2014 年 12 月 31 日，本基金均未持有信用类债券。因此，本基金无重大的信用风险。

6.4.13.3 流动性风险

流动性风险是指基金所持金融工具变现的难易程度。本基金的流动性风险一方面来自于基金份额持有人可随时要求赎回其持有的基金份额，另一方面来自于投资品种所处的交易市场不活跃而带来的变现困难或因投资集中而无法在市场出现剧烈波动的情况下以合理的价格变现。

针对兑付赎回资金的流动性风险，本基金的基金管理人每日对本基金的申购赎回情况进行严密监控并预测流动性需求，保持基金投资组合中的可用现金头寸与之相匹配。本基金的基金管理人在基金合同中设计了巨额赎回条款，约定在非常情况下赎回申请的处理方式，控制因开放申购赎回模式带来的流动性风险，有效保障基金持有人利益。

针对投资品种变现的流动性风险，本基金的基金管理人通过独立的风险管理部门设定流动性比例要求，对流动性指标进行持续的监测和分析，包括组合持仓集中度指标、组合在短时间内变现能力的综合指标、组合中变现能力较差的投资品种比例以及流通受限制的投资品种比例等。本基金投资于一家公司发行的股票市值不超过基金资产净值的 10%，且本基金与由本基金的基金管理人管理的其他基金共同持有一家公司的证券不得超过该证券的 10%。本基金所持大部分证券在证券交易所上市，其余亦可在银行间同业市场交易，因此除附注 6.4.12 中列示的部分基金资产流通暂时受限制不能自由转让的情况外，其余均能及时变现。此外，本基金可通过卖出回购金融资产方式借入短期资金应对流动性需求，其上限一般不超过基金持有的债券投资的公允价值。

6.4.13.4 市场风险

市场风险是指基金所持金融工具的公允价值或未来现金流量因所处市场各类价格因素的变动

而发生波动的风险，包括利率风险、外汇风险和其他价格风险。

6.4.13.4.1 利率风险

利率风险是指金融工具的公允价值或现金流量受市场利率变动而发生波动的风险。利率敏感性金融工具均面临由于市场利率上升而导致公允价值下降的风险，其中浮动利率类金融工具还面临每个付息期间结束根据市场利率重新定价时对于未来现金流影响的风险。

本基金持有的利率敏感性资产主要为银行存款、结算备付金及债券投资等，其余大部分金融资产和金融负债不计息，因此本基金的收入及经营活动的现金流量在很大程度上独立于市场利率变化。本基金的基金管理人定期对本基金面临的利率敏感性缺口进行监控。下表统计了本基金面临的利率风险敞口。表中所示为本基金资产及负债的公允价值，并按照合约规定的利率重新定价日或到期日孰早者予以分类。

6.4.13.4.1.1 利率风险敞口

单位：人民币元

本期末 2015年6月30日	1个月以内	1-3个月	3个月-1年	1-5年	5年以上	不计息	合计
资产							
银行存款	46,514,993.58	-	-	-	-	-	46,514,993.58
结算备付金	3,078,125.12	-	-	-	-	-	3,078,125.12
存出保证金	519,645.32	-	-	-	-	-	519,645.32
交易性金融资产	-	-	-	-	-	-320,424,814.93	320,424,814.93
应收证券清算款	-	-	-	-	-	12,273,459.83	12,273,459.83
应收利息	-	-	-	-	-	11,477.86	11,477.86
应收申购款	-	-	-	-	-	590,240.05	590,240.05
资产总计	50,112,764.02	-	-	-	-	-333,299,992.67	383,412,756.69
负债							
应付证券清算款	-	-	-	-	-	1,161,366.82	1,161,366.82
应付赎回款	-	-	-	-	-	31,139,897.74	31,139,897.74
应付管理人报酬	-	-	-	-	-	615,506.92	615,506.92
应付托管费	-	-	-	-	-	102,584.49	102,584.49
应付交易费用	-	-	-	-	-	2,211,119.98	2,211,119.98
其他负债	-	-	-	-	-	466,576.13	466,576.13
负债总计	-	-	-	-	-	-35,697,052.08	35,697,052.08
利率敏感度缺口	50,112,764.02	-	-	-	-	-297,602,940.59	347,715,704.61
上年度末 2014年12月31日	1个月以内	1-3个月	3个月-1年	1-5年	5年以上	不计息	合计
资产							

银行存款	69,007,820.78	-	-	-	-	69,007,820.78
结算备付金	3,884,423.86	-	-	-	-	3,884,423.86
存出保证金	423,020.59	-	-	-	-	423,020.59
交易性金融资产	-	-	-	-	-434,024,970.11	434,024,970.11
应收利息	-	-	-	-	11,135.27	11,135.27
应收申购款	-	-	-	-	15,026.01	15,026.01
资产总计	73,315,265.23	-	-	-	-434,051,131.39	507,366,396.62
负债						
应付证券清算款	-	-	-	-	40,783,047.53	40,783,047.53
应付赎回款	-	-	-	-	691,889.26	691,889.26
应付管理人报酬	-	-	-	-	615,736.21	615,736.21
应付托管费	-	-	-	-	102,622.67	102,622.67
应付交易费用	-	-	-	-	2,260,945.86	2,260,945.86
其他负债	-	-	-	-	350,262.09	350,262.09
负债总计	-	-	-	-	44,804,503.62	44,804,503.62
利率敏感度缺口	73,315,265.23	-	-	-	-389,246,627.77	462,561,893.00

6.4.13.4.1.2 利率风险的敏感性分析

于 2015 年 6 月 30 日及 2014 年 12 月 31 日，本基金均未持有交易性债券投资，因此市场利率的变动对于本基金资产净值无重大影响。

6.4.13.4.2 外汇风险

外汇风险是指金融工具的公允价值或未来现金流量因外汇汇率变动而发生波动的风险。本基金持有的金融工具以人民币计价，因此无重大外汇风险。

6.4.13.4.3 其他价格风险

其他价格风险是指基金所持金融工具的公允价值或未来现金流量因除市场利率和外汇汇率以外的市场价格因素变动而发生波动的风险。本基金主要投资于证券交易所上市或银行间同业市场交易的股票和债券，所面临的其他价格风险来源于单个证券发行主体自身经营情况或特殊事项的影响，也可能来源于证券市场整体波动的影响。

6.4.13.4.3.1 其他价格风险敞口

金额单位：人民币元

项目	本期末 2015 年 6 月 30 日		上年度末 2014 年 12 月 31 日	
	公允价值	占基金 资产净 值比例	公允价值	占基金资 产净值比 例 (%)

		(%)		
交易性金融资产-股票投资	320,424,814.93	92.15	434,024,970.11	93.83
交易性金融资产-基金投资	-	-	-	-
交易性金融资产-债券投资	-	-	-	-
交易性金融资产-贵金属投资	-	-	-	-
衍生金融资产-权证投资	-	-	-	-
其他	-	-	-	-
合计	320,424,814.93	92.15	434,024,970.11	93.83

6.4.13.4.3.2 其他价格风险的敏感性分析

假设	本基金管理人运用定量分析方法对本基金的其他价格风险进行分析。下表为其他价格风险的敏感性分析，反映了在其他变量不变的假设下，证券投资价格发生合理、可能的变动时，将对基金资产净值产生的影响。正数表示可能增加基金资产净值，负数表示可能减少基金资产净值。		
	相关风险变量的变动	对资产负债表日基金资产净值的影响金额（单位：人民币元）	
分析		本期末（2015年6月30日）	上年度末（2014年12月31日）
1. 本基金业绩比较基准上升5%	18,873,280.49	21,117,857.33	
2. 本基金业绩比较基准下降5%	-18,873,280.49	-21,117,857.33	

注：业绩比较基准=沪深300指数收益率*80%+上证国债指数收益率*20%

6.4.14 有助于理解和分析会计报表需要说明的其他事项

1. 承诺事项

截至资产负债表日，本基金无需要说明的承诺事项。

2. 其他事项

(1) 公允价值

管理层已经评估了银行存款、结算备付金、买入返售金融资产、其他应收款项类投资以及其他金融负债因剩余期限不长，公允价值与账面价值相若。

各层次金融工具公允价值

于 2015 年 6 月 30 日，本基金持有的以公允价值计量且其变动计入当期损益的金融资产中划分为第一层次的余额为人民币 220,455,131.94 元，划分为第二层次的余额为人民币 99,969,682.99 元，无划分为第三层次余额。

公允价值所属层次间重大变动

对于证券交易所上市的股票和债券，若出现重大事项停牌或交易不活跃(包括涨跌停时的交易不活跃)等情况，本基金不会于停牌日至交易恢复活跃日期间及交易不活跃期间将相关股票和债券的公允价值列入第一层次；并根据估值调整中采用的不可观察输入值对于公允价值的影响程度，确定相关股票和债券公允价值应属第二层次还是第三层次。

第三层次公允价值期初金额和本期变动金额

本基金于本报告期初未持有公允价值归属于第三层次的金融工具，本基金本报告期末发生第三层次公允价值转入转出情况。

(2)除公允价值外，截至资产负债表日本基金无需要说明的其他重要事项。

§ 7 投资组合报告

7.1 期末基金资产组合情况

金额单位：人民币元

序号	项目	金额	占基金总资产的比例 (%)
1	权益投资	320,424,814.93	83.57
	其中：股票	320,424,814.93	83.57
2	固定收益投资	-	-
	其中：债券	-	-
	资产支持证券	-	-
3	贵金属投资	-	-
4	金融衍生品投资	-	-
5	买入返售金融资产	-	-
	其中：买断式回购的买入返售金融资产	-	-
6	银行存款和结算备付金合计	49,593,118.70	12.93
7	其他各项资产	13,394,823.06	3.49
8	合计	383,412,756.69	100.00

7.2 期末按行业分类的股票投资组合

金额单位：人民币元

代码	行业类别	公允价值（元）	占基金资产净值比例（%）
A	农、林、牧、渔业	-	-
B	采矿业	-	-
C	制造业	196,546,623.65	56.53
D	电力、热力、燃气及水生产和供应业	-	-
E	建筑业	16,812,436.18	4.84
F	批发和零售业	7,880,783.89	2.27
G	交通运输、仓储和邮政业	47,411,619.56	13.64
H	住宿和餐饮业	-	-
I	信息传输、软件和信息技术服务业	13,004,386.45	3.74
J	金融业	3,174,912.00	0.91
K	房地产业	-	-
L	租赁和商务服务业	-	-
M	科学研究和技术服务业	23,486,243.20	6.75
N	水利、环境和公共设施管理业	3,609,740.00	1.04
O	居民服务、修理和其他服务业	-	-
P	教育	-	-
Q	卫生和社会工作	-	-
R	文化、体育和娱乐业	-	-
S	综合	8,498,070.00	2.44
	合计	320,424,814.93	92.15

7.3 期末按公允价值占基金资产净值比例大小排序的所有股票投资明细

金额单位：人民币元

序号	股票代码	股票名称	数量（股）	公允价值	占基金资产净值比例（%）
1	300261	雅本化学	1,077,344	25,533,052.80	7.34
2	300384	三联虹普	239,680	23,486,243.20	6.75
3	002018	华信国际	691,000	22,692,440.00	6.53

4	300128	锦富新材	964,298	21,793,134.80	6.27
5	000887	中鼎股份	773,197	20,072,194.12	5.77
6	002345	潮宏基	1,068,389	19,156,214.77	5.51
7	002090	金智科技	584,928	17,255,376.00	4.96
8	300089	长城集团	407,322	16,586,151.84	4.77
9	600897	厦门空港	478,500	14,646,885.00	4.21
10	300457	赢合科技	152,500	13,723,475.00	3.95
11	300431	暴风科技	61,501	13,004,386.45	3.74
12	300131	英唐智控	416,473	11,852,821.58	3.41
13	300046	台基股份	500,598	11,769,058.98	3.38
14	300240	飞力达	526,808	10,177,930.56	2.93
15	002431	棕榈园林	334,100	9,695,582.00	2.79
16	600004	白云机场	564,200	9,534,980.00	2.74
17	000089	深圳机场	818,500	9,232,680.00	2.66
18	600260	凯乐科技	516,600	8,498,070.00	2.44
19	600687	刚泰控股	200,729	7,878,613.25	2.27
20	002051	中工国际	238,981	7,116,854.18	2.05
21	600366	宁波韵升	138,113	4,846,385.17	1.39
22	000488	晨鸣纸业	444,872	3,990,501.84	1.15
23	000099	中信海直	214,800	3,819,144.00	1.10
24	002037	久联发展	111,500	3,753,090.00	1.08
25	002159	三特索道	101,000	3,609,740.00	1.04
26	600036	招商银行	169,600	3,174,912.00	0.91
27	002654	万润科技	63,800	1,892,946.00	0.54
28	300238	冠昊生物	39,975	1,629,780.75	0.47
29	600136	道博股份	86	2,170.64	0.00

7.4 报告期内股票投资组合的重大变动

7.4.1 累计买入金额超出期初基金资产净值 2%或前 20 名的股票明细

金额单位：人民币元

序号	股票代码	股票名称	本期累计买入金额	占期初基金资产净值比例 (%)
1	002090	金智科技	43,158,318.07	9.33
2	300128	锦富新材	40,610,501.55	8.78
3	300131	英唐智控	37,582,392.28	8.12
4	600446	金证股份	37,577,362.00	8.12
5	300261	雅本化学	32,507,074.84	7.03

6	600004	白云机场	31,093,137.04	6.72
7	300384	三联虹普	29,493,175.48	6.38
8	000089	深圳机场	27,509,681.83	5.95
9	300431	暴风科技	27,222,229.00	5.89
10	601628	中国人寿	27,185,903.00	5.88
11	300240	飞力达	24,255,977.68	5.24
12	603588	高能环境	23,970,583.00	5.18
13	300046	台基股份	23,115,402.55	5.00
14	002207	准油股份	22,351,153.48	4.83
15	601166	兴业银行	22,347,992.00	4.83
16	300287	飞利信	22,251,787.20	4.81
17	002018	华信国际	22,248,555.16	4.81
18	002646	青青稞酒	22,009,113.98	4.76
19	000732	泰禾集团	21,480,656.13	4.64
20	002345	潮宏基	21,443,064.57	4.64
21	002638	勤上光电	20,552,624.00	4.44
22	002368	太极股份	20,409,815.76	4.41
23	601601	中国太保	19,910,428.38	4.30
24	000887	中鼎股份	19,655,547.57	4.25
25	300086	康芝药业	19,321,232.30	4.18
26	300151	昌红科技	19,200,061.66	4.15
27	600798	宁波海运	18,756,519.40	4.05
28	000056	深国商	18,713,737.25	4.05
29	300254	仟源医药	18,636,765.61	4.03
30	300104	乐视网	18,566,325.15	4.01
31	002095	生意宝	18,529,669.97	4.01
32	600536	中国软件	18,465,743.00	3.99
33	300089	长城集团	17,701,883.97	3.83
34	000540	中天城投	17,687,351.54	3.82
35	002612	朗姿股份	17,606,996.57	3.81
36	000718	苏宁环球	17,470,230.91	3.78
37	300219	鸿利光电	17,281,779.27	3.74
38	600897	厦门空港	17,035,576.63	3.68
39	300094	国联水产	16,104,853.97	3.48
40	600077	宋都股份	15,720,828.69	3.40
41	600570	恒生电子	15,674,272.00	3.39

42	600661	新南洋	15,656,220.74	3.38
43	600185	格力地产	15,030,437.30	3.25
44	002118	紫鑫药业	14,877,771.00	3.22
45	600501	航天晨光	14,810,473.33	3.20
46	600104	上汽集团	14,791,997.10	3.20
47	600818	中路股份	14,589,540.23	3.15
48	300147	香雪制药	14,256,477.10	3.08
49	000050	深天马A	13,851,154.00	2.99
50	600109	国金证券	13,811,909.44	2.99
51	600549	厦门钨业	13,784,721.35	2.98
52	002631	德尔家居	13,762,102.88	2.98
53	600825	新华传媒	13,641,901.69	2.95
54	002034	美欣达	13,628,988.84	2.95
55	300036	超图软件	13,625,115.60	2.95
56	601007	金陵饭店	13,431,303.69	2.90
57	600410	华胜天成	13,379,128.00	2.89
58	002310	东方园林	13,360,771.80	2.89
59	300010	立思辰	13,243,931.08	2.86
60	000970	中科三环	13,217,725.16	2.86
61	002431	棕榈园林	13,175,006.72	2.85
62	601818	光大银行	13,150,219.76	2.84
63	300312	邦讯技术	13,138,678.22	2.84
64	002065	东华软件	13,135,792.02	2.84
65	000024	招商地产	13,121,109.00	2.84
66	600366	宁波韵升	13,047,492.96	2.82
67	300253	卫宁软件	13,030,858.95	2.82
68	600837	海通证券	13,009,949.00	2.81
69	300300	汉鼎股份	12,881,830.00	2.78
70	600259	广晟有色	12,575,772.66	2.72
71	000712	锦龙股份	12,549,273.77	2.71
72	300171	东富龙	12,546,825.00	2.71
73	600885	宏发股份	12,526,960.08	2.71
74	002154	报喜鸟	12,412,354.08	2.68
75	300457	赢合科技	12,206,462.10	2.64
76	600080	金花股份	11,951,942.11	2.58
77	002215	诺普信	11,854,105.34	2.56

78	300033	同花顺	11,659,249.00	2.52
79	600687	刚泰控股	11,628,792.00	2.51
80	600958	东方证券	11,562,060.00	2.50
81	600999	招商证券	11,531,568.76	2.49
82	002279	久其软件	11,478,882.51	2.48
83	002216	三全食品	11,476,559.60	2.48
84	002436	兴森科技	11,371,711.00	2.46
85	002454	松芝股份	11,341,788.85	2.45
86	300274	阳光电源	11,295,259.45	2.44
87	600718	东软集团	11,265,403.74	2.44
88	000655	金岭矿业	11,200,655.50	2.42
89	002208	合肥城建	11,177,276.80	2.42
90	002001	新和成	11,153,859.40	2.41
91	600260	凯乐科技	11,118,992.98	2.40
92	600688	上海石化	10,731,538.75	2.32
93	002550	千红制药	10,705,482.00	2.31
94	601318	中国平安	10,658,048.00	2.30
95	300251	光线传媒	10,613,750.11	2.29
96	300369	绿盟科技	10,094,072.76	2.18
97	600158	中体产业	9,937,314.18	2.15
98	300162	雷曼光电	9,935,189.00	2.15
99	300217	东方电热	9,924,328.98	2.15
100	600062	华润双鹤	9,919,221.00	2.14
101	600518	康美药业	9,806,949.42	2.12
102	002016	世荣兆业	9,776,893.89	2.11
103	600736	苏州高新	9,773,210.68	2.11
104	000868	安凯客车	9,733,009.13	2.10
105	600571	信雅达	9,569,764.00	2.07
106	002202	金风科技	9,482,083.00	2.05
107	000488	晨鸣纸业	9,444,090.99	2.04
108	300183	东软载波	9,353,386.00	2.02

注：“本期累计买入金额”按买入成交金额（成交单价乘以成交数量）填列，不考虑相关交易费用。

7.4.2 累计卖出金额超出期初基金资产净值 2%或前 20 名的股票明细

金额单位：人民币元

序号	股票代码	股票名称	本期累计卖出金额	占期初基金资产净值比例 (%)
1	300151	昌红科技	51,105,908.48	11.05
2	600536	中国软件	39,466,175.90	8.53
3	600818	中路股份	38,331,508.81	8.29
4	600446	金证股份	35,648,808.63	7.71
5	000540	中天城投	33,407,917.88	7.22
6	002612	朗姿股份	33,318,091.33	7.20
7	300104	乐视网	31,528,623.03	6.82
8	002095	生意宝	30,891,882.29	6.68
9	300219	鸿利光电	29,266,991.62	6.33
10	601818	光大银行	27,655,412.22	5.98
11	601628	中国人寿	27,047,306.08	5.85
12	002646	青青稞酒	27,003,948.03	5.84
13	002279	久其软件	26,564,503.30	5.74
14	601318	中国平安	26,300,715.39	5.69
15	002207	准油股份	26,206,937.53	5.67
16	300287	飞利信	25,318,062.39	5.47
17	300094	国联水产	25,206,481.23	5.45
18	600570	恒生电子	24,689,883.19	5.34
19	603588	高能环境	24,444,719.25	5.28
20	002090	金智科技	24,400,922.65	5.28
21	601166	兴业银行	23,204,160.16	5.02
22	300131	英唐智控	23,121,263.56	5.00
23	002638	勤上光电	23,085,248.03	4.99
24	600109	国金证券	22,864,572.12	4.94
25	600259	广晟有色	22,357,115.52	4.83
26	000732	泰禾集团	22,215,198.17	4.80
27	601007	金陵饭店	21,997,892.24	4.76
28	002368	太极股份	21,773,781.02	4.71
29	000718	苏宁环球	21,767,035.51	4.71
30	600004	白云机场	21,662,655.16	4.68
31	000089	深圳机场	21,520,386.64	4.65
32	600798	宁波海运	20,995,558.07	4.54
33	600158	中体产业	20,909,226.01	4.52
34	300240	飞力达	20,628,775.74	4.46
35	600661	新南洋	20,173,993.81	4.36
36	000056	深国商	19,908,480.93	4.30

37	300086	康芝药业	19,472,532.38	4.21
38	601601	中国太保	19,253,643.84	4.16
39	002031	巨轮股份	19,083,879.30	4.13
40	300369	绿盟科技	18,874,728.03	4.08
41	000967	上风高科	18,804,798.33	4.07
42	300162	雷曼光电	18,769,756.22	4.06
43	601377	兴业证券	18,156,059.81	3.93
44	000977	浪潮信息	17,767,104.67	3.84
45	600185	格力地产	17,729,182.66	3.83
46	300089	长城集团	17,438,839.28	3.77
47	600077	宋都股份	17,292,403.74	3.74
48	300171	东富龙	16,914,018.16	3.66
49	600111	北方稀土	16,907,912.57	3.66
50	601688	华泰证券	16,343,251.35	3.53
51	300033	同花顺	16,243,026.92	3.51
52	600410	华胜天成	16,089,949.55	3.48
53	002065	东华软件	15,862,120.56	3.43
54	000655	金岭矿业	15,210,824.84	3.29
55	002118	紫鑫药业	15,131,390.45	3.27
56	002034	美欣达	15,100,920.09	3.26
57	300036	超图软件	14,636,877.12	3.16
58	300147	香雪制药	14,564,676.03	3.15
59	002345	潮宏基	14,444,923.18	3.12
60	300300	汉鼎股份	14,387,104.40	3.11
61	300253	卫宁软件	14,335,111.89	3.10
62	000712	锦龙股份	14,330,133.63	3.10
63	000024	招商地产	14,304,587.02	3.09
64	600104	上汽集团	14,267,560.21	3.08
65	002215	诺普信	14,125,511.45	3.05
66	600825	新华传媒	14,106,827.52	3.05
67	300312	邦讯技术	14,081,163.22	3.04
68	300010	立思辰	14,046,121.21	3.04
69	000970	中科三环	14,042,424.61	3.04
70	300431	暴风科技	14,005,958.75	3.03
71	600688	上海石化	13,986,617.64	3.02
72	600501	航天晨光	13,977,809.26	3.02
73	002518	科士达	13,879,181.33	3.00
74	002631	德尔家居	13,818,945.82	2.99

75	300254	仟源医药	13,767,707.63	2.98
76	002310	东方园林	13,606,569.94	2.94
77	600021	上海电力	13,529,462.68	2.92
78	600036	招商银行	13,494,624.71	2.92
79	300302	同有科技	13,349,550.10	2.89
80	600958	东方证券	13,219,583.72	2.86
81	601918	国投新集	13,179,019.39	2.85
82	002154	报喜鸟	13,099,540.32	2.83
83	000759	中百集团	12,965,022.87	2.80
84	600549	厦门钨业	12,844,552.71	2.78
85	600999	招商证券	12,838,708.00	2.78
86	000001	平安银行	12,753,435.44	2.76
87	601328	交通银行	12,518,304.19	2.71
88	601088	中国神华	12,426,853.81	2.69
89	600693	东百集团	12,368,331.84	2.67
90	600080	金花股份	12,274,023.03	2.65
91	000150	宜华健康	12,217,545.14	2.64
92	600366	宁波韵升	12,134,710.39	2.62
93	600885	宏发股份	12,071,776.62	2.61
94	600761	安徽合力	11,994,795.20	2.59
95	002678	珠江钢琴	11,993,476.32	2.59
96	600718	东软集团	11,972,581.72	2.59
97	600000	浦发银行	11,891,052.76	2.57
98	002216	三全食品	11,787,536.44	2.55
99	300274	阳光电源	11,422,523.02	2.47
100	002657	中科金财	11,271,195.46	2.44
101	000050	深天马A	11,141,582.09	2.41
102	300046	台基股份	11,135,068.86	2.41
103	601139	深圳燃气	10,828,142.81	2.34
104	002001	新和成	10,783,656.69	2.33
105	600518	康美药业	10,757,685.30	2.33
106	002208	合肥城建	10,696,664.09	2.31
107	300379	东方通	10,600,541.77	2.29
108	600062	华润双鹤	10,394,173.72	2.25
109	300128	锦富新材	10,330,454.75	2.23
110	600837	海通证券	10,197,260.37	2.20
111	002454	松芝股份	10,180,878.27	2.20
112	300217	东方电热	10,121,017.62	2.19

113	000002	万 科A	10,106,711.28	2.18
114	300251	光线传媒	9,763,002.99	2.11
115	002514	宝馨科技	9,762,543.68	2.11
116	600571	信雅达	9,724,558.42	2.10
117	300205	天喻信息	9,723,466.90	2.10
118	000425	徐工机械	9,582,796.38	2.07
119	002016	世荣兆业	9,567,108.00	2.07
120	002202	金风科技	9,439,447.67	2.04
121	600736	苏州高新	9,410,369.67	2.03

注：“本期累计卖出金额”按卖出成交金额（成交单价乘以成交数量）填列，不考虑相关交易费用。

7.4.3 买入股票的成本总额及卖出股票的收入总额

单位：人民币元

买入股票成本（成交）总额	2,251,455,773.72
卖出股票收入（成交）总额	2,622,564,695.64

注：“买入股票成本”、“卖出股票收入”均按买卖成交金额（成交单价乘以成交数量）填列，不考虑相关交易费用。

7.5 期末按债券品种分类的债券投资组合

本基金本报告期末未持有债券。

7.6 期末按公允价值占基金资产净值比例大小排序的前五名债券投资明细

本基金本报告期末未持有债券。

7.7 期末按公允价值占基金资产净值比例大小排序的所有资产支持证券投资明细

本基金本报告期末未持有资产支持证券。

7.8 报告期末按公允价值占基金资产净值比例大小排序的前五名贵金属投资明细

本基金本报告期末未持有贵金属。

7.9 期末按公允价值占基金资产净值比例大小排序的前五名权证投资明细

本基金本报告期末未持有权证投资。

7.10 报告期末本基金投资的股指期货交易情况说明

7.10.1 报告期末本基金投资的股指期货持仓和损益明细

本基金本报告期末未持有股指期货。

7.10.2 本基金投资股指期货的投资政策

本基金尚未在基金合同中明确股指期货的投资策略、比例限制、信息披露等，本基金暂不参与股指期货交易。

7.11 报告期末本基金投资的国债期货交易情况说明

7.11.1 本期国债期货投资政策

本基金尚未在基金合同中明确国债期货的投资策略、比例限制、信息披露等，本基金暂不参与国债期货交易。

7.11.2 报告期末本基金投资的国债期货持仓和损益明细

本基金本报告期末未持有国债期货。

7.11.3 本期国债期货投资评价

本基金本报告期末未持有国债期货。

7.12 投资组合报告附注

7.12.1 本基金投资的前十名证券的发行主体本期没有出现被监管部门立案调查，或在报告编制日前一年内受到公开谴责、处罚的情形。

7.12.2 报告期内本基金投资的前十名股票没有超出基金合同规定的备选股票库。

7.12.3 期末其他各项资产构成

单位：人民币元

序号	名称	金额
1	存出保证金	519,645.32
2	应收证券清算款	12,273,459.83
3	应收股利	-
4	应收利息	11,477.86
5	应收申购款	590,240.05
6	其他应收款	-
7	待摊费用	-
8	其他	-
9	合计	13,394,823.06

7.12.4 期末持有的处于转股期的可转换债券明细

本基金本报告期末未持有处于转股期的可转换债券。

7.12.5 期末前十名股票中存在流通受限情况的说明

金额单位：人民币元

序号	股票代码	股票名称	流通受限部分的公允价值	占基金资产净值比例 (%)	流通受限情况说明
1	002018	华信国际	22,692,440.00	6.53	重大事项
2	000887	中鼎股份	20,072,194.12	5.77	重大事项
3	002345	潮宏基	19,156,214.77	5.51	重大事项
4	300089	长城集团	16,586,151.84	4.77	重大事项

7.12.6 投资组合报告附注的其他文字描述部分

由于四舍五入的原因，分项之和与合计项之间可能存在尾差。

§ 8 基金份额持有人信息**8.1 期末基金份额持有人户数及持有人结构**

份额单位：份

持有人户数 (户)	户均持有的 基金份额	持有人结构			
		机构投资者		个人投资者	
		持有份额	占总份 额比例	持有份额	占总份 额比例
8,309	29,625.60	16,342,021.08	6.64%	229,817,047.80	93.36%

8.2 期末基金管理人的从业人员持有本基金的情况

项目	持有份额总数 (份)	占基金总份额比例
基金管理人所有从业人员持有本基金	18,465.06	0.01%

8.3 期末基金管理人的从业人员持有本开放式基金份额总量区间的情况

项目	持有基金份额总量的数量区间 (万份)
本公司高级管理人员、基金投资和研 究部门负责人持有本开放式基金	0
本基金基金经理持有本开放式基金	0

§ 9 开放式基金份额变动

单位：份

基金合同生效日（2010年2月3日）基金份额总额	2,475,168,598.16
本报告期期初基金份额总额	555,796,075.27
本报告期基金总申购份额	166,969,865.94
减：本报告期基金总赎回份额	476,606,872.33
本报告期基金拆分变动份额（份额减少以“-”填列）	-
本报告期末基金份额总额	246,159,068.88

§ 10 重大事件揭示

10.1 基金份额持有人大会决议

报告期内无基金份额持有人大会决议。

10.2 基金管理人、基金托管人的专门基金托管部门的重大人事变动

2015年1月23日，本基金管理人发布公告，解聘俞岱曦先生总经理职务，由公司董事长万青元先生代为履行总经理职务。

2015年2月27日，本基金管理人发布公告，原副总经理朱晓光先生转任公司监事会主席。

2015年6月18日，本基金管理人发布公告，解聘吴剑飞先生副总经理职务。

10.3 涉及基金管理人、基金财产、基金托管业务的诉讼

本报告期基金管理人、基金财产、基金托管业务没有发生诉讼事项。

10.4 基金投资策略的改变

本报告期基金投资策略没有改变。

10.5 为基金进行审计的会计师事务所情况

本报告期本基金所聘用的会计师事务所未发生改变。

10.6 管理人、托管人及其高级管理人员受稽查或处罚等情况

本基金管理人、托管人及其高级管理人员没有发生受监管部门稽查或处罚的情形。

10.7 基金租用证券公司交易单元的有关情况

10.7.1 基金租用证券公司交易单元进行股票投资及佣金支付情况

金额单位：人民币元

券商名称	交易单元数量	股票交易		应支付该券商的佣金		备注
		成交金额	占当期股票成交总额的比例	佣金	占当期佣金总量的比例	
海通证券股份有限公司	1	905,730,743.32	18.58%	824,573.78	19.11%	-
安信证券股份有限公司	2	677,122,060.05	13.89%	616,449.22	14.29%	-
兴业证券股份有限公司	1	660,449,634.53	13.55%	601,273.06	13.93%	-
招商证券股份有限公司	1	437,046,706.90	8.97%	397,887.59	9.22%	-
中国国际金融股份有限公司	2	428,458,400.54	8.79%	390,068.27	9.04%	-
方正证券股份有限公司	1	390,038,691.66	8.00%	267,137.55	6.19%	-
申万宏源证券有限公司	1	314,683,648.08	6.46%	286,488.76	6.64%	-
中银国际证券有限责任公司	2	286,083,752.19	5.87%	260,451.72	6.04%	-
光大证券股份有限公司	1	262,527,729.37	5.39%	239,005.03	5.54%	-
长江证券股份有限公司	1	165,693,939.72	3.40%	150,848.04	3.50%	-
国信证券股份有限公司	1	164,456,651.66	3.37%	149,721.45	3.47%	-
英大证券有限责任公司	1	139,105,900.57	2.85%	95,273.62	2.21%	本报告期新增深圳交易单元
国泰君安证券股份有限公司	1	30,214,568.21	0.62%	27,507.26	0.64%	-
华泰证券股份有限公司	2	12,408,042.56	0.25%	8,498.25	0.20%	本报告期新增深圳交易单元

中国中投证券 有限责任公司	1	-	-	-	-	-
国金证券股份 有限公司	1	-	-	-	-	-
中国银河证券 股份有限公司	2	-	-	-	-	-
山西证券股份 有限公司	1	-	-	-	-	-
中信建投证券 股份有限公司	2	-	-	-	-	-
平安证券有限 责任公司	1	-	-	-	-	-
国联证券股份 有限公司	1	-	-	-	-	-
广发证券股份 有限公司	1	-	-	-	-	-
东方证券股份 有限公司	1	-	-	-	-	-
中信证券股份 有限公司	1	-	-	-	-	-
东兴证券股份 有限公司	1	-	-	-	-	-
东海证券股份 有限公司	1	-	-	-	-	-
民生证券股份 有限公司	1	-	-	-	-	-
齐鲁证券有限 公司	1	-	-	-	-	-

10.7.2 基金租用证券公司交易单元进行其他证券投资的情况

金额单位：人民币元

券商名称	债券交易		债券回购交易		权证交易	
	成交金额	占当期债券 成交总额的比 例	成交金额	占当期债 券回购 成交总额 的比例	成交金额	占当期权证 成交总额的 比例
海通证券股份 有限公司	-	-	445,700,000.00	56.13%	-	-
安信证券股份 有限公司	-	-	90,000,000.00	11.33%	-	-
兴业证券股份 有限公司	-	-	-	-	-	-
招商证券股份	-	-	-	-	-	-

有限公司						
中国国际金融 股份有限公司						
方正证券股份 有限公司						
申万宏源证券 有限公司			133,400,000.00	16.80%		
中银国际证券 有限责任公司			125,000,000.00	15.74%		
光大证券股份 有限公司						
长江证券股份 有限公司						
国信证券股份 有限公司						
英大证券有限 责任公司						
国泰君安证券 股份有限公司						
华泰证券股份 有限公司						
中国中投证券 有限责任公司						
国金证券股份 有限公司						
中国银河证券 股份有限公司						
山西证券股份 有限公司						
中信建投证券 股份有限公司						
平安证券有限 责任公司						
国联证券股份 有限公司						
广发证券股份 有限公司						
东方证券股份 有限公司						
中信证券股份 有限公司						
东兴证券股份 有限公司						

东海证券股份 有限公司	-	-	-	-	-	-
民生证券股份 有限公司	-	-	-	-	-	-
齐鲁证券有限 公司	-	-	-	-	-	-

注：由于四舍五入的原因，百分比分项之和与合计可能有尾差。

①为了贯彻中国证监会的有关规定，我公司制定了选择券商的标准，即：

- i 实力雄厚，信誉良好，注册资本不少于 3 亿元人民币；
- ii 研究实力较强，有固定的研究机构和专门的研究人员，能及时为基金提供高质量的资讯服务，包括宏观经济报告、行业报告、市场分析、个股分析报告、市场数据统计及其它专门报告等，并能根据基金投资的特定要求，提供专门研究报告；
- iii 财务状况良好，各项财务指标显示公司经营状况稳定；
- iv 经营行为规范，内部管理规范、严格，具备健全的内部控制制度，并能满足基金运作高度保密的要求；
- v 具备基金运作所需的高效、安全的通讯条件，交易设施符合代理基金进行证券交易的要求，并能为基金提供全面的信息服务。

②券商专用交易单元选择程序：

- i 投研能力打分：由投资、研究、交易部相关人员对券商投研及综合能力进行打分，填写《券商评价表》
- ii 指定租用方案：由交易部根据评价结果，结合公司租用席位要求制定具体的席位租用方案；
- iii 公司领导审批：公司领导对席位租用方案进行审批或提供修改意见；
- iv 交易部洽谈：交易部指派专人就租用事宜等业务与券商一并进行洽谈，并起草相关书面协议；
- v 律师审议：席位租用协议交公司监察稽核部的律师进行法律审计；
- vi 交易部经办：席位租用协议生效后，由交易部专人与券商进行联系，具体办理租用手续；
- vii 连通测试：信息技术部接到交易部通知后，将联络券商技术人员对租用席位进行连通等方面的测试；
- viii 通知托管行：信息技术部测试通过后，应及时通知投资部、交易部及运营部，由运营部通知托管行有关席位的具体信息；
- ix 席位启用：交易席位正式使用，投资部、交易部、运营部有关人员须提前做好席位启用的准备工作。

本基金管理人与被选择的券商签订交易单元租用协议，并通知基金托管人。

③本基金本期新增英大证券有限责任公司深圳交易单元、华泰证券股份有限公司深圳交易单元作为本基金交易单元；本基金本期取消东吴证券股份有限公司深圳交易单元作为本基金交易单元。

10.8 其他重大事件

序号	公告事项	法定披露方式	法定披露日期
1	民生加银基金管理有限公司旗下基金 2014 年 12 月 31 日基金资产净值公告	中国证券报、上海证券报、证券时报、公司网站	2015 年 1 月 5 日
2	民生加银基金管理有限公司关于旗下基金持有的股票“凤凰股份”停牌后估值方法变更的提示性公告	中国证券报、上海证券报、证券时报、公司网站	2015 年 1 月 6 日
3	民生加银基金管理有限公司关于调整中国工商银行借记卡基金网上直销申购费率优惠期的公告	中国证券报、上海证券报、证券时报、证券日报、公司网站	2015 年 1 月 16 日
4	民生加银精选股票型证券投资基金 2014 年第 4 季度报告	中国证券报、上海证券报、证券时报、公司网站	2015 年 1 月 22 日
5	民生加银基金管理有限公司关于总经理变更的公告	中国证券报、上海证券报、证券时报、证券日报、公司网站	2015 年 1 月 23 日
6	民生加银基金管理有限公司关于资产支持证券投资方案的公告	中国证券报、上海证券报、证券时报、证券日报、公司网站	2015 年 1 月 30 日
7	民生加银基金管理有限公司关于旗下部分开放式基金增加英大证券有限责任公司为代销机构并开通基金转换业务的公告	中国证券报、上海证券报、证券时报、证券日报、公司网站	2015 年 2 月 3 日
8	民生加银基金管理有限公司关于公司董事变更的公告	中国证券报、上海证券报、证券时报、证	2015 年 2 月 7 日

		券日报、公司网站	
9	民生加银基金管理有限公司关于再次提请投资者及时更新已过期身份证件或者身份证明文件的公告	中国证券报、上海证券报、证券时报、证券日报、公司网站	2015 年 2 月 17 日
10	民生加银基金管理有限公司关于旗下基金持有的股票“久其软件”停牌后估值方法变更的提示性公告	中国证券报、上海证券报、证券时报、公司网站	2015 年 2 月 17 日
11	民生加银基金管理有限公司关于副总经理变更的公告	中国证券报、上海证券报、证券时报、证券日报、公司网站	2015 年 2 月 27 日
12	民生加银精选股票型证券投资基金更新招募说明书及摘要（2015 年第 1 号）	中国证券报、上海证券报、证券时报、公司网站	2015 年 3 月 17 日
13	民生加银基金管理有限公司关于旗下基金持有的股票“中鼎股份”停牌后估值方法变更的提示性公告	中国证券报、上海证券报、证券时报、公司网站	2015 年 3 月 19 日
14	民生加银精选股票型证券投资基金 2014 年年度报告及摘要	中国证券报、上海证券报、证券时报、公司网站	2015 年 3 月 26 日
15	民生加银基金管理有限公司关于旗下证券投资基金调整交易所固定收益品种估值方法的公告	中国证券报、上海证券报、证券时报、证券日报、公司网站	2015 年 3 月 31 日
16	民生加银基金管理有限公司关于通过直销渠道申购（含定投及转换转入）旗下部分基金费率优惠的公告	中国证券报、上海证券报、证券时报、公司网站	2015 年 4 月 4 日

17	民生加银基金管理有限公司关于旗下基金持有的股票“朗姿股份”停牌后估值方法变更的提示性公告	中国证券报、上海证券报、证券时报、公司网站	2015 年 4 月 7 日
18	民生加银基金管理有限公司关于旗下部分开放式基金增加日发资产管理(上海)有限公司为代销机构并开通基金定期定额投资和转换业务的公告	中国证券报、上海证券报、证券时报、证券日报、公司网站	2015 年 4 月 8 日
19	民生加银基金管理有限公司关于旗下基金参加兴业银行电子渠道基金申购费率优惠活动的公告	中国证券报、上海证券报、证券时报、证券日报、公司网站	2015 年 4 月 17 日
20	民生加银精选股票型证券投资基金 2015 年第 1 季度报告	中国证券报、上海证券报、证券时报、公司网站	2015 年 4 月 21 日
21	民生加银基金管理有限公司关于开展直销网上交易系统基金转换费率优惠的公告	中国证券报、上海证券报、证券时报、证券日报、公司网站	2015 年 4 月 23 日
22	民生加银基金管理有限公司关于旗下基金持有的股票“三特索道”停牌后估值方法变更的提示性公告	中国证券报、上海证券报、证券时报、公司网站	2015 年 4 月 23 日
23	民生加银基金管理有限公司关于旗下基金持有的股票“潮宏基”停牌后估值方法变更的提示性公告	中国证券报、上海证券报、证券时报、公司网站	2015 年 4 月 24 日
24	民生加银基金管理有限公司关于旗下基金持有的股票“飞力达”停牌后估值方法变更的提示性公告	中国证券报、上海证券报、证券时报、证券日报、公司网站	2015 年 5 月 6 日

	告		
25	民生加银基金管理有限公司关于旗下基金持有的股票“长城集团”停牌后估值方法变更的提示性公告	中国证券报、上海证券报、证券时报、公司网站	2015年5月8日
26	民生加银基金管理有限公司关于旗下基金持有的股票“朗姿股份”停牌后估值方法变更的提示性公告	中国证券报、上海证券报、证券时报、公司网站	2015年5月13日
27	民生加银基金管理有限公司关于旗下基金持有的股票“潮宏基”停牌后估值方法变更的提示性公告	中国证券报、上海证券报、证券时报、公司网站	2015年5月27日
28	民生加银基金管理有限公司关于旗下基金持有的股票“暴风科技”停牌后估值方法变更的提示性公告	中国证券报、上海证券报、证券时报、证券日报、公司网站	2015年6月17日
29	民生加银基金管理有限公司关于旗下基金持有的股票“华信国际”停牌后估值方法变更的提示性公告	中国证券报、上海证券报、证券时报、公司网站	2015年6月17日
30	民生加银基金管理有限公司关于旗下基金持有的股票“信雅达”停牌后估值方法变更的提示性公告	中国证券报、上海证券报、证券时报、公司网站	2015年6月17日
31	民生加银基金管理有限公司关于旗下基金持有的股票“英唐智控”停牌后估值方法变更的提示性公告	中国证券报、上海证券报、证券时报、证券日报、公司网站	2015年6月17日

32	民生加银基金管理有限公司关于 副总经理变更的公告	中国证券报、上海证 券报、证券时报、证 券日报、公司网站	2015 年 6 月 18 日
----	-----------------------------	------------------------------------	-----------------

§ 11 影响投资者决策的其他重要信息

无。

§ 12 备查文件目录

12.1 备查文件目录

- 12.1.1 中国证监会核准基金募集的文件；
- 12.1.2 《民生加银精选股票型证券投资基金招募说明书》；
- 12.1.3 《民生加银精选股票型证券投资基金基金合同》；
- 12.1.4 《民生加银精选股票型证券投资基金托管协议》；
- 12.1.5 法律意见书；
- 12.1.6 基金管理人业务资格批件、营业执照和公司章程；
- 12.1.7 基金托管人业务资格批件、营业执照。

12.2 存放地点

备查文件存放于基金管理人和/或基金托管人的住所。

12.3 查阅方式

投资者可到基金管理人和/或基金托管人的办公场所、营业场所及网站免费查阅备查文件。在支付工本费后，投资者可在合理时间内取得备查文件的复制件或复印件。

民生加银基金管理有限公司
2015 年 8 月 25 日