

中海上证 50 指数增强型证券投资基金 2015 年半年度报告

2015 年 6 月 30 日

基金管理人：中海基金管理有限公司

基金托管人：中国工商银行股份有限公司

送出日期：2015 年 8 月 26 日

§ 1 重要提示及目录

1.1 重要提示

基金管理人的董事会、董事保证本报告所载资料不存在虚假记载、误导性陈述或重大遗漏，并对其内容的真实性、准确性和完整性承担个别及连带的法律责任。本半年度报告已经三分之二以上独立董事签字同意，并由董事长签发。

基金托管人中国工商银行股份有限公司(以下简称“工商银行”)根据本基金合同规定，于 2015 年 8 月 21 日复核了本报告中的财务指标、净值表现、利润分配情况、财务会计报告、投资组合报告等内容，保证复核内容不存在虚假记载、误导性陈述或者重大遗漏。

基金管理人承诺以诚实信用、勤勉尽责的原则管理和运用基金资产，但不保证基金一定盈利。

基金的过往业绩并不代表其未来表现。投资有风险，投资者在作出投资决策前应仔细阅读本基金的招募说明书及其更新。

本报告中财务资料未经审计。

本报告期自 2015 年 1 月 1 日起至 6 月 30 日止。

1.2 目录

§1 重要提示及目录	2
1.1 重要提示.....	2
1.2 目录.....	3
§2 基金简介	5
2.1 基金基本情况.....	5
2.2 基金产品说明.....	5
2.3 基金管理人和基金托管人.....	6
2.4 信息披露方式.....	6
2.5 其他相关资料.....	7
§3 主要财务指标和基金净值表现	7
3.1 主要会计数据和财务指标.....	7
3.2 基金净值表现.....	7
§4 管理人报告	9
4.1 基金管理人及基金经理情况.....	9
4.2 管理人对报告期内本基金运作合规守信情况的说明.....	10
4.3 管理人对报告期内公平交易情况的专项说明.....	10
4.4 管理人对报告期内基金的投资策略和业绩表现的说明.....	10
4.5 管理人对宏观经济、证券市场及行业走势的简要展望.....	11
4.6 管理人对报告期内基金估值程序等事项的说明.....	11
4.7 管理人对报告期内基金利润分配情况的说明.....	11
4.8 报告期内管理人对本基金持有人数或基金资产净值预警情形的说明.....	11
§5 托管人报告	12
5.1 报告期内本基金托管人合规守信情况声明.....	12
5.2 托管人对报告期内本基金投资运作合规守信、净值计算、利润分配等情况的说明.....	12
5.3 托管人对本半年度报告中财务信息等内容真实、准确和完整发表意见.....	12
§6 半年度财务会计报告（未经审计）	12
6.1 资产负债表.....	12
6.2 利润表.....	13
6.3 所有者权益（基金净值）变动表.....	14
6.4 报表附注.....	16
§7 投资组合报告	31
7.1 期末基金资产组合情况.....	31
7.2 期末按行业分类的股票投资组合.....	32
7.3 期末按公允价值占基金资产净值比例大小排序的所有股票投资明细.....	33
7.4 报告期内股票投资组合的重大变动.....	35
7.5 期末按债券品种分类的债券投资组合.....	36
7.6 期末按公允价值占基金资产净值比例大小排序的前五名债券投资明细.....	36
7.7 期末按公允价值占基金资产净值比例大小排序的所有资产支持证券投资明细.....	37
7.8 报告期末按公允价值占基金资产净值比例大小排序的前五名贵金属投资明细.....	37
7.9 期末按公允价值占基金资产净值比例大小排序的前五名权证投资明细.....	37
7.10 报告期末本基金投资的股指期货交易情况说明.....	37
7.11 报告期末本基金投资的国债期货交易情况说明.....	37
7.12 投资组合报告附注.....	37

§8 基金份额持有人信息	38
8.1 期末基金份额持有人户数及持有人结构.....	38
8.2 期末基金管理人的从业人员持有本基金的情况.....	39
8.3 期末基金管理人的从业人员持有本开放式基金份额总量区间的情况.....	39
§9 开放式基金份额变动	39
§10 重大事件揭示	39
10.1 基金份额持有人大会决议.....	39
10.2 基金管理人、基金托管人的专门基金托管部门的重大人事变动.....	39
10.3 涉及基金管理人、基金财产、基金托管业务的诉讼.....	40
10.4 基金投资策略的改变.....	40
10.5 为基金进行审计的会计师事务所情况.....	40
10.6 管理人、托管人及其高级管理人员受稽查或处罚等情况.....	40
10.7 基金租用证券公司交易单元的有关情况.....	40
10.8 其他重大事件.....	43
§11 备查文件目录	45
11.1 备查文件目录.....	45
11.2 存放地点.....	45
11.3 查阅方式.....	45

§ 2 基金简介

2.1 基金基本情况

基金名称	中海上证 50 指数增强型证券投资基金
基金简称	中海上证 50 指数增强
基金主代码	399001
基金运作方式	契约性开放式
基金合同生效日	2010 年 3 月 25 日
基金管理人	中海基金管理有限公司
基金托管人	中国工商银行股份有限公司
报告期末基金份额总额	153,883,430.50 份
基金合同存续期	不定期

2.2 基金产品说明

投资目标	<p>本基金为股票指数增强型基金，在被动跟踪标的指数的基础上，加入增强型的积极手段，力争控制本基金净值增长率与业绩比较基准之间的日均跟踪偏离度的绝对值不超过 0.5%，年跟踪误差不超过 7.75%。在控制基金组合跟踪误差的前提下力争取得高于业绩基准的稳定收益，追求长期的资本增值。</p>
投资策略	<p>本基金将采用“指数化投资为主、主动增强投资为辅”的投资策略，在完全复制标的指数的基础上有限度地调整个股，从而最大限度降低由于交易成本等因素造成的股票投资组合相对于标的指数的偏离，并力求投资收益能够有效跟踪并适度超越标的指数。</p> <p>1、资产配置策略</p> <p>为实现有效跟踪标的指数并力争超越标的指数的投资目标，本基金投资于股票资产占基金资产的比例不低于 90%，投资于上证 50 指数成份股、备选成份股的资产占基金资产的比例不低于 80%。本基金将采用完全复制为主，增强投资为辅的方式，按标的指数的成份股权重构建被动组合，同时辅以主动增强投资，对基金投资组合进行适当调整，力争本基金投资目标的实现。</p> <p>2、股票投资策略</p> <p>本基金被动投资组合采用完全复制方法进行构建，对于法律法规规定不能投资的股票将选择其它品种予以替代。主动投资主要采用自上而下与自下而上相结合的方法，依据宏微观研究与个股研究，在上证 50 指数中配置有正超额收益预期的成份股；同时，根据研究员的研究成果，适当的选择部分上证 50 指数成份股以外的股票作为增强股票库，构建主动型投资组合。</p> <p>3、债券投资策略</p>

	<p>本基金将根据国际与国内宏观经济形势、债券市场资金状况以及市场利率走势来预测债券市场利率变化趋势，并对各债券品种收益率、流动性、信用风险和久期等进行综合分析，评定各债券品种的投资价值，同时着重考虑基金的流动性管理需要，主要选取到期日在一年以内的政府债券进行配置。</p> <p>4、投资组合调整策略</p> <p>本基金为指数增强型基金，基金所构建的指数化投资组合将根据标的指数成份股及其权重的变动而进行相应调整。同时，本基金还将根据法律法规中的投资比例限制、申购赎回变动情况、新股增发等因素，对基金投资组合进行适时调整，以保证基金份额净值增长率与业绩比较基准的跟踪偏离度和跟踪误差最优化。</p>
业绩比较基准	上证 50 指数×95%+一年期银行定期存款利率（税后）×5%
风险收益特征	本基金属指数增强型证券投资基金，为证券投资基金中的较高风险较高预期收益品种。

2.3 基金管理人和基金托管人

项目		基金管理人	基金托管人
名称		中海基金管理有限公司	中国工商银行股份有限公司
信息披露负责人	姓名	王莉	蒋松云
	联系电话	021-38429808	010-66105799
	电子邮箱	wangl@zhfund.com	custody@icbc.com.cn
客户服务电话		400-888-9788、 021-38789788	95588
传真		021-68419525	010-66105798
注册地址		上海市浦东新区银城中路 68 号 2905-2908 室及 30 层	北京市西城区复兴门内大街 55 号
办公地址		上海市浦东新区银城中路 68 号 2905-2908 室及 30 层	北京市西城区复兴门内大街 55 号
邮政编码		200120	100140
法定代表人		黄鹏	姜建清

2.4 信息披露方式

本基金选定的信息披露报纸名称	中国证券报、上海证券报、证券时报
登载基金半年度报告正文的管理人互联网网址	www.zhfund.com
基金半年度报告备置地点	上海市浦东新区银城中路 68 号 2905-2908 室及 30 层

2.5 其他相关资料

项目	名称	办公地址
注册登记机构	中海基金管理有限公司	上海市浦东新区银城中路 68 号 2905-2908 室及 30 层

§ 3 主要财务指标和基金净值表现

3.1 主要会计数据和财务指标

金额单位：人民币元

3.1.1 期间数据和指标	报告期(2015 年 1 月 1 日 - 2015 年 6 月 30 日)
本期已实现收益	90,613,729.64
本期利润	39,409,731.88
加权平均基金份额本期利润	0.1599
本期加权平均净值利润率	14.01%
本期基金份额净值增长率	11.21%
3.1.2 期末数据和指标	报告期末(2015 年 6 月 30 日)
期末可供分配利润	8,194,640.72
期末可供分配基金份额利润	0.0533
期末基金资产净值	180,245,980.06
期末基金份额净值	1.171
3.1.3 累计期末指标	报告期末(2015 年 6 月 30 日)
基金份额累计净值增长率	17.10%

注 1：本报告期指自 2015 年 1 月 1 日至 2015 年 6 月 30 日。

注 2：以上所述基金业绩指标不包括持有人认购或交易基金的各项费用（例如，开放式基金的申购、赎回费等），计入费用后实际收益水平要低于所列数字。

注 3：本期已实现收益指基金本期利息收入、投资收益、其他收入（不含公允价值变动收益）扣除相关费用后的余额，本期利润为本期已实现收益加上本期公允价值变动收益。

3.2 基金净值表现

3.2.1 基金份额净值增长率及其与同期业绩比较基准收益率的比较

阶段	份额净值增长率①	份额净值增长率标准差②	业绩比较基准收益率③	业绩比较基准收益率标准差④	①-③	②-④
过去一个月	-9.30%	3.29%	-7.32%	3.29%	-1.98%	0.00%
过去三个月	3.35%	2.56%	4.11%	2.51%	-0.76%	0.05%
过去六个月	11.21%	2.28%	10.84%	2.31%	0.37%	-0.03%
过去一年	94.84%	1.93%	88.05%	1.96%	6.79%	-0.03%

过去三年	61.96%	1.56%	65.15%	1.56%	-3.19%	0.00%
自基金合同生效起至今	17.10%	1.46%	25.72%	1.46%	-8.62%	0.00%

注 1：“自基金合同生效起至今”指 2010 年 3 月 25 日(基金合同生效日)至 2015 年 6 月 30 日。

注 2：本基金的业绩比较基准为上证 50 指数*95%+一年期银行定期存款利率（税后）*5%，由于本基金为上证 50 指数增强基金，指数化投资比例最高为 95%，因此我们选取上证 50 指数作为计算业绩基准指数的基础指数。本基金投资股票的比例为 90%-95%，在一般市场状况下，本基金股票投资比例保持在 95%左右，日常现金或者到期日在一年以内的政府债券不低于基金资产净值的 5%。我们根据本基金在一般市场状况下的资产配置比例来确定本基金业绩基准指数加权的权重，以使业绩比较更加合理。本基金业绩基准指数每日按照 95%、5%的比例对基础指数和一年期银行定期存款利率（税后）进行再平衡，然后得到加权后的业绩基准指数的时间序列。

3.2.2 自基金合同生效以来基金份额累计净值增长率变动及其与同期业绩比较基准收益率变动的比较

基金份额累计净值增长率与同期业绩比较基准收益率的历史走势对比图

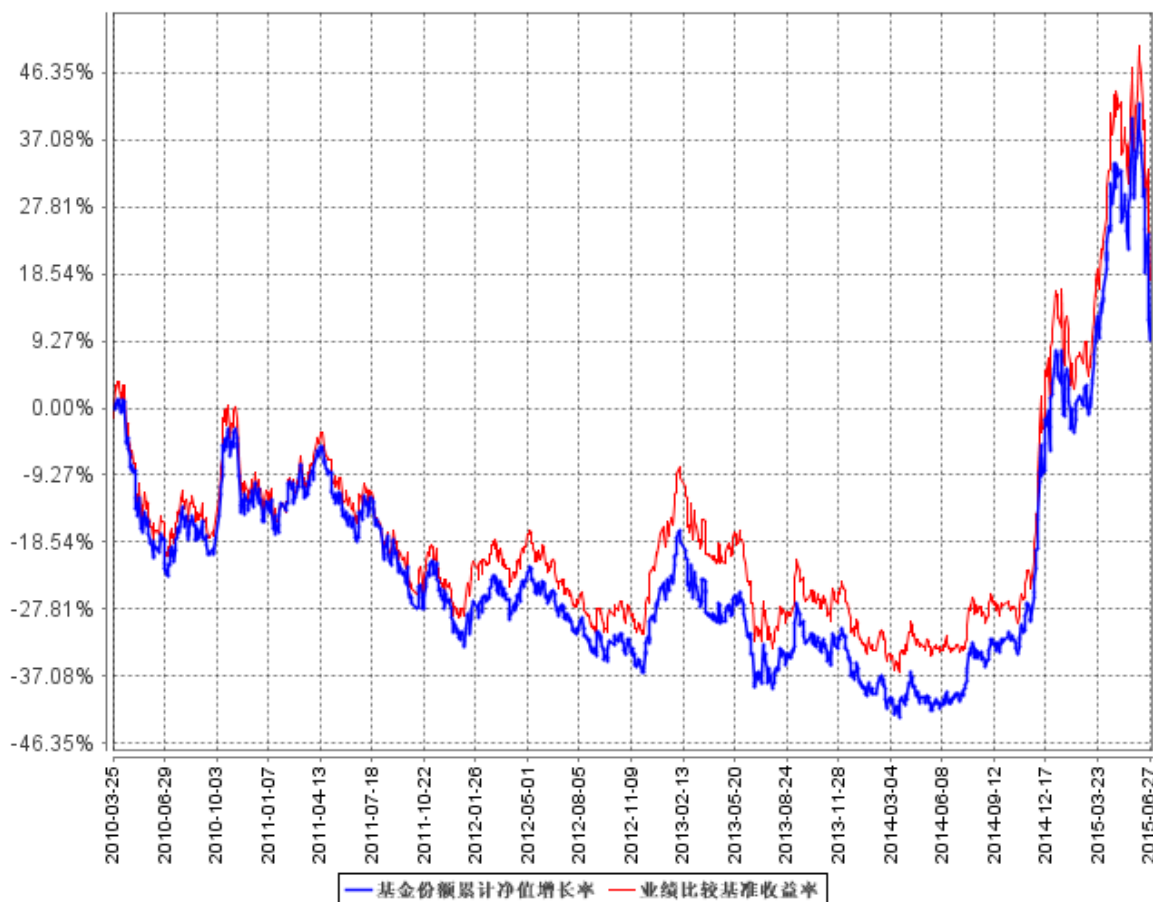

§ 4 管理人报告

4.1 基金管理人及基金经理情况

4.1.1 基金管理人及其管理基金的经验

基金管理人自 2004 年 3 月 18 日成立以来，始终坚持“诚实信用、勤勉尽责”的原则，严格履行基金管理人的责任和义务，依靠强大的投研团队、规范的业务管理模式、严密科学的风险管理和内部控制体系，为广大基金份额持有人提供规范、专业的资产管理服务。截至 2015 年 6 月 30 日，共管理证券投资基金 26 只。

4.1.2 基金经理（或基金经理小组）及基金经理助理简介

姓名	职务	任本基金的基金经理（助理）期限		证券从业年限	说明
		任职日期	离任日期		
彭海平	本基金基金经理	2013 年 1 月 8 日	-	5 年	彭海平先生，中国科学技术大学概率论与数理统计专业硕士。2009 年 7 月进入本公司工作，历任金融工程助理分析师、金融工程分析师、金融工程分析师兼基金经理助理。2013 年 1 月至今任中海上证 50 指数增强型证券投资基金基金经理。

注 1：上述任职日期、离任日期根据本基金管理人对外披露的任免日期填写。

注 2：证券从业的含义遵从行业协会《证券从业人员资格管理办法》的相关规定。

4.2 管理人对报告期内本基金运作合规守信情况的说明

基金管理人在报告期内严格遵守《中华人民共和国证券投资基金法》及其他有关法律法规、《基金合同》的规定，勤勉尽责地为基金份额持有人谋求利益，不存在损害基金份额持有人利益的行为，不存在违法违规或未履行基金合同承诺。

4.3 管理人对报告期内公平交易情况的专项说明

4.3.1 公平交易制度的执行情况

根据《证券投资基金管理公司公平交易制度指导意见》及公司相关制度，公司从研究、投资、交易、风险管理事后分析等环节，对股票、债券的一级市场申购、二级市场交易等投资管理活动的全程公平交易进行了明确约定。公司通过制定研究、交易等相关制度，要求公司各组合研究成果共享，投资交易指令统一下达至交易室，由交易室通过启用公平交易模块并具体执行相关交易，使公平交易制度中要求的时间优先、价格优先、比例分配、综合平衡得以落实；同时，根据公司制度，通过系统禁止公司组合之间（除指数组合外）的同日反向交易。对于发生在银行间市场的债券买卖交易及交易所市场的大宗交易，由公司风险管理部对相关交易价格进行事前审核，风控的事前介入有效防范了可能出现的非公平交易行为。

本报告期，公司对不同组合不同时间段的同向交易价差进行了溢价率样本的采集，进行了相关的假设检验，对于相关溢价金额对组合收益率的贡献进行了重要性分析，并针对交易占优次数进行了时间序列分析。多维度的公平交易监控指标使公平交易事后分析更全面、有效。

本报告期，公司根据制度要求，对不同组合不同时间段的反向交易进行了统计分析，对于出现的公司制度中规定的异常交易，均要求相关当事人和审批人按照公司制度要求予以留痕。

4.3.2 异常交易行为的专项说明

本报告期内，所有投资组合参与的交易所公开竞价同日反向交易成交较少的单边交易量不存在超过该证券当日成交量的 5% 的情况，对于一级市场证券申购、二级市场证券交易中出现的可能导致不公平交易和利益输送的重大异常交易情况，风险管理部均根据制度规定要求组合经理提供相关情况说明予以留痕。

4.4 管理人对报告期内基金的投资策略和业绩表现的说明

4.4.1 报告期内基金投资策略和运作分析

2015 年上半年，宏观经济继续表现较疲弱。高频经济数据标如工业增加值、固定资产投资等数据都非常低迷，物价数据持续处于较低区间。以沪深 300 指数为代表的大盘股和以创业板指数

为代表的小盘股，均走出了先涨后跌的过山车行情，创业板指数尤为剧烈。沪深 300 指数在整个上半年涨幅 26.6%。波动更为剧烈的创业板指数上半年涨幅 94.2%。上证 50 指数上半年涨幅 11.17%。

上证 50 指数增强基金在上半年主要以跟踪指数为目标，在一季度适当参与了有业绩支撑的成长股，基金业绩上半年略微跑赢基准。

4.4.2 报告期内基金的业绩表现

截至 2015 年 6 月 30 日，本基金份额净值 1.171 元(累计净值 1.171 元)。报告期内本基金净值增长率为 11.21%，高于业绩比较基准 0.37 个百分点。

4.5 管理人对宏观经济、证券市场及行业走势的简要展望

展望下半年，我们认为，未来经济数据的变化和政府宏观政策走向是证券市场最重要的影响因素。加大基建投资、降息降准、加大财政支出等诸多稳经济措施和货币政策如何变化，都将是市场持续关注的焦点。另外，全面深化改革能否纵深推进，也将直接影响资产配置的方向。

4.6 管理人对报告期内基金估值程序等事项的说明

本基金管理人按照企业会计准则、中国证监会相关规定和基金合同关于估值的约定，对基金所持有的投资品种进行估值。本基金托管人根据法律法规要求履行估值及净值计算的复核责任。

本基金管理人设有估值委员会，公司分管运营副总担任估值委员会主任委员，其他委员有风险控制总监、监察稽核负责人、基金会计负责人、相关基金经理等。估值委员会负责组织制定和适时修订基金估值政策和程序，指导和监督整个估值流程。估值委员会成员具有多年的证券、基金从业经验，熟悉相关法律法规，具备行业研究、风险管理、法律合规或基金估值运作等方面的专业胜任能力。基金经理作为公司估值委员会的成员，不介入基金日常估值业务，但应参加估值委员会会议，提出基金估值流程及估值技术中存在的潜在问题，参与估值程序和估值技术的决策。

本报告期内，参与估值流程各方之间不存在任何重大利益冲突。

本基金管理人已与中证指数有限公司以及中央国债登记结算有限责任公司签署服务协议，由其按约定提供证券交易所及银行间同业市场交易的债券品种的估值数据。

4.7 管理人对报告期内基金利润分配情况的说明

根据法律法规以及本基金合同的相关规定，本基金本报告期内未发生利润分配。

4.8 报告期内管理人对本基金持有人数或基金资产净值预警情形的说明

§ 5 托管人报告

5.1 报告期内本基金托管人遵规守信情况声明

本报告期内，本基金托管人在对中海上证 50 指数增强型证券投资基金的托管过程中，严格遵守《证券投资基金法》及其他法律法规和基金合同的有关规定，不存在任何损害基金份额持有人利益的行为，完全尽职尽责地履行了基金托管人应尽的义务。

5.2 托管人对报告期内本基金投资运作遵规守信、净值计算、利润分配等情况的说明

本报告期内，中海上证 50 指数增强型证券投资基金的管理人——中海基金管理有限公司在中海上证 50 指数增强型证券投资基金的投资运作、基金资产净值计算、基金份额申购赎回价格计算、基金费用开支等问题上，不存在任何损害基金份额持有人利益的行为，在各重要方面的运作严格按照基金合同的规定进行。本报告期内，中海上证 50 指数增强型证券投资基金未进行利润分配。

5.3 托管人对本半年度报告中财务信息等内容的真实、准确和完整发表意见

本托管人依法对中海基金管理有限公司编制和披露的中海上证 50 指数增强型证券投资基金 2015 年半年度报告中财务指标、净值表现、利润分配情况、财务会计报告、投资组合报告等内容进行了核查，以上内容真实、准确和完整。

§ 6 半年度财务会计报告（未经审计）

6.1 资产负债表

会计主体：中海上证 50 指数增强型证券投资基金

报告截止日：2015 年 6 月 30 日

单位：人民币元

资产	附注号	本期末 2015 年 6 月 30 日	上年度末 2014 年 12 月 31 日
资产：			
银行存款	6.4.7.1	8,597,435.41	14,833,395.85
结算备付金		94,327.47	27,363.00
存出保证金		130,743.04	45,650.10
交易性金融资产	6.4.7.2	171,035,572.34	271,731,322.48
其中：股票投资		171,035,572.34	271,731,322.48
基金投资		-	-
债券投资		-	-
资产支持证券投资		-	-
贵金属投资		-	-
衍生金融资产	6.4.7.3	-	-

买入返售金融资产	6.4.7.4	-	-
应收证券清算款		682,526.98	-
应收利息	6.4.7.5	2,331.24	2,981.91
应收股利		-	-
应收申购款		3,536,443.22	8,319,653.40
递延所得税资产		-	-
其他资产	6.4.7.6	-	-
资产总计		184,079,379.70	294,960,366.74
负债和所有者权益	附注号	本期末 2015年6月30日	上年度末 2014年12月31日
负 债:			
短期借款		-	-
交易性金融负债		-	-
衍生金融负债	6.4.7.3	-	-
卖出回购金融资产款		-	-
应付证券清算款		-	488,073.72
应付赎回款		3,140,916.36	3,820,056.33
应付管理人报酬		146,203.82	158,304.84
应付托管费		29,240.77	31,660.97
应付销售服务费		-	-
应付交易费用	6.4.7.7	316,451.68	193,755.94
应交税费		-	-
应付利息		-	-
应付利润		-	-
递延所得税负债		-	-
其他负债	6.4.7.8	200,587.01	68,523.32
负债合计		3,833,399.64	4,760,375.12
所有者权益:			
实收基金	6.4.7.9	153,883,430.50	275,472,692.20
未分配利润	6.4.7.10	26,362,549.56	14,727,299.42
所有者权益合计		180,245,980.06	290,199,991.62
负债和所有者权益总计		184,079,379.70	294,960,366.74

注：报告截止日 2015 年 06 月 30 日，基金份额净值 1.171 元，基金份额总额 153,883,430.50 份。

6.2 利润表

会计主体：中海上证 50 指数增强型证券投资基金

本报告期：2015 年 1 月 1 日至 2015 年 6 月 30 日

单位：人民币元

项 目	附注号	本期 2015年1月1日至 2015年6月30日	上年度可比期间 2014年1月1日至2014 年6月30日
一、收入		42,065,746.91	-11,046,825.32
1.利息收入		60,555.22	32,456.28

其中：存款利息收入	6.4.7.11	60,555.22	32,456.28
债券利息收入		-	-
资产支持证券利息收入		-	-
买入返售金融资产收入		-	-
其他利息收入		-	-
2.投资收益（损失以“-”填列）		92,498,318.83	-11,230,006.17
其中：股票投资收益	6.4.7.12	90,707,493.57	-12,731,662.17
基金投资收益		-	-
债券投资收益	6.4.7.13	-	-
资产支持证券投资收益	6.4.7.13.5	-	-
贵金属投资收益	6.4.7.14	-	-
衍生工具收益	6.4.7.15	-	-
股利收益	6.4.7.16	1,790,825.26	1,501,656.00
3.公允价值变动收益（损失以“-”号填列）	6.4.7.17	-51,203,997.76	138,321.59
4.汇兑收益（损失以“-”号填列）		-	-
5.其他收入（损失以“-”号填列）	6.4.7.18	710,870.62	12,402.98
减：二、费用		2,656,015.03	1,249,285.67
1. 管理人报酬	6.4.10.2.1	1,188,376.75	665,992.79
2. 托管费	6.4.10.2.2	237,675.35	133,198.59
3. 销售服务费	6.4.10.2.3	-	-
4. 交易费用	6.4.7.19	1,038,503.00	263,692.55
5. 利息支出		-	-
其中：卖出回购金融资产支出		-	-
6. 其他费用	6.4.7.20	191,459.93	186,401.74
三、利润总额（亏损总额以“-”号填列）		39,409,731.88	-12,296,110.99
减：所得税费用		-	-
四、净利润（净亏损以“-”号填列）		39,409,731.88	-12,296,110.99

6.3 所有者权益（基金净值）变动表

会计主体：中海上证 50 指数增强型证券投资基金

本报告期：2015 年 1 月 1 日至 2015 年 6 月 30 日

单位：人民币元

项目	本期 2015 年 1 月 1 日至 2015 年 6 月 30 日		
	实收基金	未分配利润	所有者权益合计

一、期初所有者权益（基金净值）	275,472,692.20	14,727,299.42	290,199,991.62
二、本期经营活动产生的基金净值变动数（本期利润）	-	39,409,731.88	39,409,731.88
三、本期基金份额交易产生的基金净值变动数（净值减少以“-”号填列）	-121,589,261.70	-27,774,481.74	-149,363,743.44
其中：1.基金申购款	445,301,130.61	69,675,723.86	514,976,854.47
2.基金赎回款	-566,890,392.31	-97,450,205.60	-664,340,597.91
四、本期向基金份额持有人分配利润产生的基金净值变动（净值减少以“-”号填列）	-	-	-
五、期末所有者权益（基金净值）	153,883,430.50	26,362,549.56	180,245,980.06
项目	上年度可比期间 2014年1月1日至2014年6月30日		
	实收基金	未分配利润	所有者权益合计
一、期初所有者权益（基金净值）	270,044,282.38	-95,446,205.76	174,598,076.62
二、本期经营活动产生的基金净值变动数（本期利润）	-	-12,296,110.99	-12,296,110.99
三、本期基金份额交易产生的基金净值变动数（净值减少以“-”号填列）	-18,365,842.50	7,217,915.66	-11,147,926.84
其中：1.基金申购款	23,834,101.34	-9,331,337.43	14,502,763.91
2.基金赎回款	-42,199,943.84	16,549,253.09	-25,650,690.75
四、本期向基金份额持有人分配利润产生的基金净值变动（净值减少以“-”号填列）	-	-	-
五、期末所有者权益（基金净值）	251,678,439.88	-100,524,401.09	151,154,038.79

报表附注为财务报表的组成部分。

本报告 6.1 至 6.4 财务报表由下列负责人签署：

黄鹏

基金管理人负责人

宋宇

主管会计工作负责人

周琳

会计机构负责人

6.4 报表附注

6.4.1 基金基本情况

中海上证 50 指数增强型证券投资基金(以下简称“本基金”)由中海基金管理有限公司依照《中华人民共和国证券投资基金法》、《证券投资基金运作管理办法》及有关法规规定,经中国证券监督管理委员会证监许可[2010]20 号《关于核准中海上证 50 指数增强型证券投资基金募集的批复》核准募集。

本基金为契约型开放式,存续期限不定,基金管理人为中海基金管理有限公司,基金托管人为中国工商银行;有关基金募集文件已按规定向中国证券监督管理委员会备案;基金合同于 2010 年 3 月 25 日生效,该日的基金份额总额为 552,041,566.86 份,经江苏公证天业会计师事务所(特殊普通合伙)苏公 W[2010]B023 号验资报告予以验证。。

本基金资产投资于具有良好流动性的金融工具,包括上证 50 指数成份股及其备选成份股、新股、债券,以及中国证监会批准的允许本基金投资的其他金融工具。本基金投资组合的资产配置比例为:投资于股票资产占基金资产的比例为 90%-95%,投资于上证 50 指数成份股、备选成份股的资产占基金资产的比例不低于 80%,投资于现金或者到期日在一年以内的政府债券不低于基金资产净值的 5%。本基金业绩比较基准为:上证 50 指数 \times 95%+一年期银行定期存款利率 \times 5%。

6.4.2 会计报表的编制基础

本基金的财务报表按照财政部于 2006 年 2 月 15 日颁布的《企业会计准则—基本准则》和 38 项具体会计准则、其后颁布的企业会计准则应用指南、企业会计准则解释以及其他相关规定(以下合称“企业会计准则”)、中国证券投资基金业协会于 2012 年 11 月 16 日新修订的《证券投资基金会计核算业务指引》、本基金合同和中国证监会允许的如财务报表附注 6.4.4 所列示的基金行业实务操作的有关规定编制。

6.4.3 遵循企业会计准则及其他有关规定的声明

本基金在本报告期内的会计报表遵循了企业会计准则及其他有关规定。

6.4.4 重要会计政策和会计估计

根据《中国证券投资基金业协会估值核算工作小组关于 2015 年 1 季度固定收益品种的估值处理标准》的有关规定,自 2015 年 3 月 26 日起,本基金管理人对旗下证券投资基金持有的在交易所市场上市交易或挂牌转让的固定收益品种(估值处理标准另有规定的除外)的估值方法进行调整,采用第三方估值机构提供的价格数据进行估值。

除上述会计估计变更事项外，本报告期所采用的会计政策、会计估计与最近一期年度报告相一致。

6.4.5 会计政策和会计估计变更以及差错更正的说明

6.4.5.1 会计政策变更的说明

本基金本报告期没有发生会计政策变更。

6.4.5.2 会计估计变更的说明

对于在证券交易所上市或挂牌转让的固定收益品种(可转换债券、资产支持证券和私募债券除外)，鉴于其交易量和交易频率不足以提供持续的定价信息，本基金本报告期改为采用中证指数有限公司根据《中国证券投资基金业协会估值核算工作小组关于 2015 年 1 季度固定收益品种的估值处理标准》所独立提供的估值结果确定公允价值。

6.4.5.3 差错更正的说明

本基金在本报告期内未发生重大会计差错。

6.4.6 税项

根据财政部、国家税务总局财税[2002]128 号《关于开放式证券投资基金有关税收问题的通知》、财税[2008]1 号《关于企业所得税若干优惠政策的通知》、财税[2012]85 号《关于实施上市公司股息红利差别化个人所得税政策有关问题的通知》及其他相关财税法规和实务操作，主要税项列示如下：6.4.6.1

以发行基金方式募集资金不属于营业税征收范围，不征收营业税。基金买债券的差价收入不予征收营业税。

6.4.6.2

对基金从证券市场中取得的收入，包括买卖债券的差价收入，债券的利息收入及其他收入，暂不征收企业所得税。

6.4.6.3

对基金取得的企业债券利息收入，应由发行债券的企业在向基金支付利息时代扣代缴 20% 的个人所得税。

6.4.7 重要财务报表项目的说明

6.4.7.1 银行存款

单位：人民币元

项目	本期末 2015 年 6 月 30 日
活期存款	8,597,435.41
定期存款	-
其中：存款期限 1-3 个月	-
其他存款	-
合计：	8,597,435.41

6.4.7.2 交易性金融资产

单位：人民币元

项目	本期末 2015 年 6 月 30 日		
	成本	公允价值	公允价值变动
股票	149,122,843.26	171,035,572.34	21,912,729.08
贵金属投资-金交所 黄金合约	-	-	-
债券	交易所市场	-	-
	银行间市场	-	-
	合计	-	-
资产支持证券	-	-	-
基金	-	-	-
其他	-	-	-
合计	149,122,843.26	171,035,572.34	21,912,729.08

6.4.7.3 衍生金融资产/负债

注：本基金在本报告期末未持有衍生金融资产/负债。

6.4.7.4 买入返售金融资产

6.4.7.4.1 各项买入返售金融资产期末余额

注：本基金在本报告期末未持有买入返售金融资产。

6.4.7.4.2 期末买断式逆回购交易中取得的债券

注：本基金在本报告期末未持有买断式逆回购交易中取得的债券。

6.4.7.5 应收利息

单位：人民币元

项目	本期末 2015 年 6 月 30 日
应收活期存款利息	2,240.16
应收定期存款利息	-
应收其他存款利息	-
应收结算备付金利息	38.16
应收债券利息	-
应收买入返售证券利息	-
应收申购款利息	-
应收黄金合约拆借孳息	-
其他	52.92
合计	2,331.24

6.4.7.6 其他资产

注：本基金在本报告期末未持有其他资产。

6.4.7.7 应付交易费用

单位：人民币元

项目	本期末 2015 年 6 月 30 日
交易所市场应付交易费用	316,451.68
银行间市场应付交易费用	-
合计	316,451.68

6.4.7.8 其他负债

单位：人民币元

项目	本期末 2015 年 6 月 30 日
应付券商交易单元保证金	-
应付赎回费	11,126.15
其他	10,489.53
应付指数使用费	10,369.83
预提费用	168,601.50
合计	200,587.01

6.4.7.9 实收基金

金额单位：人民币元

项目	本期 2015 年 1 月 1 日至 2015 年 6 月 30 日	
	基金份额（份）	账面金额
上年度末	275,472,692.20	275,472,692.20
本期申购	445,301,130.61	445,301,130.61
本期赎回(以“-”号填列)	-566,890,392.31	-566,890,392.31
- 基金拆分/份额折算前	-	-
基金拆分/份额折算变动份额	-	-
本期申购	-	-
本期赎回(以“-”号填列)	-	-
本期末	153,883,430.50	153,883,430.50

注：其中本期申购包含红利再投、转换入份额，本期赎回包含转换出份额。

6.4.7.10 未分配利润

单位：人民币元

项目	已实现部分	未实现部分	未分配利润合计
上年度末	-99,935,668.10	114,662,967.52	14,727,299.42
本期利润	90,613,729.64	-51,203,997.76	39,409,731.88
本期基金份额交易产生的变动数	17,516,579.18	-45,291,060.92	-27,774,481.74
其中：基金申购款	-109,503,767.24	179,179,491.10	69,675,723.86
基金赎回款	127,020,346.42	-224,470,552.02	-97,450,205.60
本期已分配利润	-	-	-
本期末	8,194,640.72	18,167,908.84	26,362,549.56

6.4.7.11 存款利息收入

单位：人民币元

项目	本期 2015 年 1 月 1 日至 2015 年 6 月 30 日
	活期存款利息收入
定期存款利息收入	-
其他存款利息收入	-
结算备付金利息收入	3,851.43
其他	1,837.65
合计	60,555.22

6.4.7.12 股票投资收益**6.4.7.12.1 股票投资收益——买卖股票差价收入**

单位：人民币元

项目	本期 2015 年 1 月 1 日至 2015 年 6 月 30 日
卖出股票成交总额	390,597,169.97
减：卖出股票成本总额	299,889,676.40
买卖股票差价收入	90,707,493.57

6.4.7.13 债券投资收益**6.4.7.13.1 债券投资收益项目构成**

注：本基金在本报告期无债券投资收益。

6.4.7.13.2 债券投资收益——买卖债券差价收入

注：本基金在本报告期无债券投资收益—买卖债券差价收入。

6.4.7.13.3 债券投资收益——赎回差价收入

注：本基金在本报告期无债券投资收益—赎回差价收入。

6.4.7.13.4 债券投资收益——申购差价收入

注：本基金在本报告期无债券投资收益—申购差价收入。

6.4.7.13.5 资产支持证券投资收益

注：本基金在本报告期无资产支持证券投资收益。

6.4.7.14 贵金属投资收益**6.4.7.14.1 贵金属投资收益项目构成**

注：本基金在本报告期无贵金属投资收益。

6.4.7.14.2 贵金属投资收益——买卖贵金属差价收入

注：本基金在本报告期无贵金属投资收益—买卖贵金属差价收入。

6.4.7.14.3 贵金属投资收益——赎回差价收入

注：本基金在本报告期无贵金属投资收益—赎回差价收入。

6.4.7.14.4 贵金属投资收益——申购差价收入

注：本基金在本报告期无贵金属投资收益—申购差价收入。

6.4.7.15 衍生工具收益**6.4.7.15.1 衍生工具收益——买卖权证差价收入**

注：本基金在本报告期无衍生工具收益。

6.4.7.15.2 衍生工具收益——其他投资收益

注：本基金在本报告期无衍生工具收益。

6.4.7.16 股利收益

单位：人民币元

项目	本期 2015年1月1日至2015年6月30日
股票投资产生的股利收益	1,790,825.26
基金投资产生的股利收益	-
合计	1,790,825.26

6.4.7.17 公允价值变动收益

单位：人民币元

项目名称	本期 2015年1月1日至2015年6月30日
1. 交易性金融资产	-51,203,997.76
——股票投资	-51,203,997.76
——债券投资	-
——资产支持证券投资	-
——贵金属投资	-
——其他	-
2. 衍生工具	-
——权证投资	-
3. 其他	-
合计	-51,203,997.76

6.4.7.18 其他收入

单位：人民币元

项目	本期 2015年1月1日至2015年6月30日
基金赎回费收入	568,282.26
转出基金补偿收入	142,588.36
合计	710,870.62

6.4.7.19 交易费用

单位：人民币元

项目	本期 2015 年 1 月 1 日至 2015 年 6 月 30 日
交易所市场交易费用	1,038,503.00
银行间市场交易费用	-
合计	1,038,503.00

6.4.7.20 其他费用

单位：人民币元

项目	本期 2015 年 1 月 1 日至 2015 年 6 月 30 日
审计费用	19,835.79
信息披露费	148,765.71
银行费用	489.00
指数使用费	22,369.43
合计	191,459.93

6.4.8 或有事项、资产负债表日后事项的说明**6.4.8.1 或有事项**

本基金在本报告期无需要说明的或有事项。

6.4.8.2 资产负债表日后事项

本基金在本报告期内无需要说明的资产负债表日后事项。

6.4.9 关联方关系**6.4.9.1 本报告期存在控制关系或其他重大利害关系的关联方发生变化的情况**

本报告期存在控制关系或其他重大利害关系的关联方未发生变化。

6.4.9.2 本报告期与基金发生关联交易的各关联方

关联方名称	与本基金的关系
中海基金管理有限公司（“中海基金”）	基金管理人、直销机构
工商银行	基金托管人、代销机构
国联证券股份有限公司（“国联证券”）	基金管理人的股东、代销机构

6.4.10 本报告期及上年度可比期间的关联方交易**6.4.10.1 通过关联方交易单元进行的交易****6.4.10.1.1 股票交易**

金额单位：人民币元

关联方名称	本期 2015年1月1日至2015年6月30日		上年度可比期间 2014年1月1日至2014年6月30日	
	成交金额	占当期股票 成交总额的 比例	成交金额	占当期股票 成交总额的 比例
国联证券	30,066,211.63	4.69%	60,969,155.24	35.86%

债券交易

注：本报告期及上年度可比期间本基金未通过关联方交易单元进行债券交易。

债券回购交易

注：本报告期及上年度可比期间本基金未通过关联方交易单元进行债券回购交易。

6.4.10.1.2 权证交易

注：本报告期及上年度可比期间本基金未通过关联方交易单元进行权证交易。

6.4.10.1.3 应支付关联方的佣金

金额单位：人民币元

关联方名称	本期 2015年1月1日至2015年6月30日			
	当期 佣金	占当期佣金 总量的比例	期末应付佣金余额	占期末应付佣金 总额的比例
国联证券	27,372.22	4.75%	8,079.79	2.55%
关联方名称	上年度可比期间 2014年1月1日至2014年6月30日			
	当期 佣金	占当期佣金 总量的比例	期末应付佣金余额	占期末应付佣金 总额的比例
国联证券	55,506.51	36.25%	-	-

注：1. 上述佣金参考市场价格经本基金的基金管理人与对方协商确定，以扣除由中国证券登记结算有限责任公司收取的证管费和经手费的净额列示。权证交易不计佣金。

2. 该类佣金协议的服务范围还包括佣金收取方为本基金提供的证券投资研究成果和市场信息服务等。

6.4.10.2 关联方报酬

6.4.10.2.1 基金管理费

单位：人民币元

项目	本期 2015 年 1 月 1 日至 2015 年 6 月 30 日	上年度可比期间 2014 年 1 月 1 日至 2014 年 6 月 30 日
当期发生的基金应支付的管理费	1,188,376.75	665,992.79
其中：支付销售机构的客户维护费	471,586.91	192,907.20

注：基金管理费按前一日的基金资产净值的 0.85% 的年费率计提，计算方法如下：

$$H = E \times 0.85\% / \text{当年天数}$$

（H 为每日应计提的基金管理费，E 为前一日的基金资产净值）

基金管理费每日计算，逐日累计至每月月底，按月支付。

6.4.10.2.2 基金托管费

单位：人民币元

项目	本期 2015 年 1 月 1 日至 2015 年 6 月 30 日	上年度可比期间 2014 年 1 月 1 日至 2014 年 6 月 30 日
当期发生的基金应支付的托管费	237,675.35	133,198.59

注：基金托管费按前一日的基金资产净值的 0.17% 的年费率计提。计算方法如下：

$$H = E \times 0.17\% / \text{当年天数}$$

（H 为每日应计提的基金托管费，E 为前一日的基金资产净值）

基金托管费每日计算，逐日累计至每月月底，按月支付。

6.4.10.3 与关联方进行银行间同业市场的债券(含回购)交易

注：本基金在本报告期及上年度可比期间未与关联方进行银行间同业市场的债券（含回购）交易。

6.4.10.4 各关联方投资本基金的情况

6.4.10.4.1 报告期内基金管理人运用固有资金投资本基金的情况

注：本报告期及上年度可比期间基金管理人未运用固有资金投资本基金。

6.4.10.4.2 报告期末除基金管理人之外的其他关联方投资本基金的情况

注：本报告期末及上年度末除基金管理人之外的其他关联方未投资本基金。

6.4.10.5 由关联方保管的银行存款余额及当期产生的利息收入

单位：人民币元

关联方名称	本期 2015 年 1 月 1 日至 2015 年 6 月 30 日	上年度可比期间 2014 年 1 月 1 日至 2014 年 6 月 30 日
-------	---------------------------------------	--

	期末余额	当期利息收入	期末余额	当期利息收入
中国工商银行股份有限公司	8,597,435.41	54,866.14	8,286,691.26	30,905.45

注：本基金的银行存款由基金托管人中国工商银行股份有限公司保管，并按银行间同业利率计息。

6.4.10.6 本基金在承销期内参与关联方承销证券的情况

注：本基金在本报告期及上年度可比期间未通过关联方购买其承销的证券。

6.4.10.7 其他关联交易事项的说明

本基金在本报告期及上年度可比期间未通过关联方购买其承销的证券。

6.4.11 利润分配情况

6.4.11.1 利润分配情况——非货币市场基金

注：本基金在本报告期末未发生利润分配。

6.4.12 期末（2015 年 6 月 30 日）本基金持有的流通受限证券

6.4.12.1 因认购新发/增发证券而于期末持有的流通受限证券

注：本基金在本报告期末未因认购新发/增发证券而持有流通受限证券。

6.4.12.2 期末持有的暂时停牌等流通受限股票

金额单位：人民币元

股票代码	股票名称	停牌日期	停牌原因	期末估值单价	复牌日期	复牌开盘单价	数量（股）	期末成本总额	期末估值总额	备注
002353	杰瑞股份	2015年5月27日	重大事项停牌	35.04	-	-	30,800	1,200,465.00	1,079,232.00	-

6.4.12.3 期末债券正回购交易中作为抵押的债券

6.4.12.3.1 银行间市场债券正回购

本基金本报告期末无银行间市场债券正回购余额，因此无抵押债券。

6.4.12.3.2 交易所市场债券正回购

本基金本报告期末无交易所市场债券正回购余额，因此无抵押债券。

6.4.13 金融工具风险及管理

6.4.13.1 风险管理政策和组织架构

本基金在日常经营活动中涉及的财务风险主要包括信用风险、流动性风险及市场风险。本基金管理人制定了《中海基金投资决策委员会议事规则》、《中海基金投资业务流程》、《中海基金权限管理办法》、《中海基金研究管理办法》、《中海基金股票库管理办法》等一系列相应的制度和流程来控制这些风险，并设定适当的风险阈值及内部控制流程，通过可靠的管理及信息系统持续实时监控上述各类风险。

本基金管理人建立了以风险控制委员会为核心的、由督察长、风控稽核部、相关职能部门和业务部门构成的风险管理架构体系。

6.4.13.2 信用风险

信用风险是指基金在交易过程中因交易对手未履行合约责任，或者基金所投资证券之发行人出现违约、拒绝支付到期本息等情况，导致基金资产损失和收益变化的风险。

本基金的基金管理人在交易前对交易对手的资信状况进行了充分的评估。本基金的活期银行存款存放在本基金的托管行工商银行，因而与银行存款相关的信用风险不重大。本基金在交易所进行的交易均以中国证券登记结算有限责任公司为交易对手完成证券交收和款项清算，违约风险可能性很小。

本基金的基金管理人建立了信用风险管理流程，通过对投资品种信用等级评估来控制证券发行人的信用风险，且通过分散化投资以分散信用风险。

于 2015 年 6 月 30 日，本基金未持有交易性债券投资(2014 年 12 月 31 日：同)。

6.4.13.3 流动性风险

流动性风险是指基金在履行与金融负债有关的义务时遇到资金短缺的风险。本基金的流动性风险一方面来自于基金份额持有人可随时要求赎回其持有的基金份额，另一方面来自于投资品种所处的交易市场不活跃而带来的变现困难或因投资集中而无法在市场出现剧烈波动的情况下以合理的价格变现。

针对兑付赎回资金的流动性风险，本基金的基金管理人每日对本基金的申购赎回情况进行严密监控并预测流动性需求，保持基金投资组合中的可用现金头寸与之相匹配。本基金的基金管理人在基金合同中设计了巨额赎回条款，约定在非常情况下赎回申请的处理方式，控制因开放申购赎回模式带来的流动性风险，有效保障基金持有人利益。

针对投资品种变现的流动性风险，本基金的基金管理人通过独立的风险管理部门设定流动性

比例要求，对流动性指标进行持续的监测和分析，包括组合持仓集中度指标、组合在短时间内变现能力的综合指标、组合中变现能力较差的投资品种比例以及流通受限制的投资品种比例等。本基金投资于一家公司发行的股票市值不超过基金资产净值的 10%，且本基金与由本基金的基金管理人管理的其他基金共同持有一家公司的证券不得超过该证券的 10%。本基金所持大部分证券在证券交易所上市，其余亦可在银行间同业市场交易。因此除附注 6.4.12 中列示的部分基金资产流通暂时受限制不能自由转让的情况外，其余均能以合理价格适时变现。此外，本基金可通过卖出回购金融资产方式借入短期资金应对流动性需求，其上限一般不超过基金持有的债券投资的公允价值。

于 2015 年 6 月 30 日，本基金所承担的全部金融负债的合同约定到期日均为一个月以内且不计息，可赎回基金份额净值(所有者权益)无固定到期日且不计息，因此账面余额即为未折现的合约到期现金流量。

6.4.13.4 市场风险

市场风险是指基金所持金融工具的公允价值或未来现金流量因所处市场各类价格因素的变动而发生波动的风险，包括利率风险、外汇风险和其他价格风险。

6.4.13.4.1 利率风险

利率风险是指金融工具的公允价值或现金流量受市场利率变动而发生波动的风险。利率敏感性金融工具均面临由于市场利率上升而导致公允价值下降的风险，其中浮动利率类金融工具还面临每个付息期间结束根据市场利率重新定价时对于未来现金流影响的风险。

本基金的基金管理人定期对本基金面临的利率敏感性缺口进行监控，并通过调整投资组合的久期等方法对上述利率风险进行管理。

本基金持有及承担的大部分金融资产和金融负债不计息，因此本基金的收入及经营活动的现金流量在很大程度上独立于市场利率变化。本基金持有的利率敏感性资产主要为银行存款、结算备付金等。

6.4.13.4.1.1 利率风险敞口

单位：人民币元

本期末 2015 年 6 月 30 日	1 个月以内	1-3 个月	3 个月 -1 年	1-5 年	5 年以上	不计息	合计
资产							
银行存款	8,597,435.41	-	-	-	-	-	8,597,435.41
结算备付金	94,327.47	-	-	-	-	-	94,327.47
存出保证金	130,743.04	-	-	-	-	-	130,743.04

交易性金融资产						-171,035,572.34	171,035,572.34
应收证券清算款						682,526.98	682,526.98
应收利息						2,331.24	2,331.24
应收申购款						3,536,443.22	3,536,443.22
资产总计	8,822,505.92					-175,256,873.78	184,079,379.70
负债							
应付赎回款						3,140,916.36	3,140,916.36
应付管理人报酬						146,203.82	146,203.82
应付托管费						29,240.77	29,240.77
应付交易费用						316,451.68	316,451.68
其他负债						200,587.01	200,587.01
负债总计						3,833,399.64	3,833,399.64
利率敏感度缺口	8,822,505.92					-171,423,474.14	180,245,980.06
上年度末 2014 年 12 月 31 日	1 个月以内	1-3 个月	3 个月 -1 年	1-5 年	5 年以上	不计息	合计
资产							
银行存款	14,833,395.85						14,833,395.85
结算备付金	27,363.00						27,363.00
存出保证金	45,650.10						45,650.10
交易性金融资产						-271,731,322.48	271,731,322.48
应收利息						2,981.91	2,981.91
应收申购款	258,082.54					8,061,570.86	8,319,653.40
资产总计	15,164,491.49					-279,795,875.25	294,960,366.74
负债							
应付证券清算款						488,073.72	488,073.72
应付赎回款						3,820,056.33	3,820,056.33
应付管理人报酬						158,304.84	158,304.84
应付托管费						31,660.97	31,660.97
应付交易费用						193,755.94	193,755.94
其他负债						68,523.32	68,523.32
负债总计						4,760,375.12	4,760,375.12
利率敏感度缺口	15,164,491.49					-275,035,500.13	290,199,991.62

6.4.13.4.2 外汇风险

外汇风险是指金融工具的公允价值或未来现金流量因外汇汇率变动而发生波动的风险。本基金的所有资产及负债以人民币计价，因此无重大外汇风险。

6.4.13.4.3 其他价格风险

其他价格风险是指基金所持金融工具的公允价值或未来现金流量因除市场利率和外汇汇率以外的市场价格因素变动而发生波动的风险。本基金主要投资于证券交易所上市或银行间同业市场

交易的股票和债券，所面临的其他价格风险来源于单个证券发行主体自身经营情况或特殊事项的影响，也可能来源于证券市场整体波动的影响。

本基金的基金管理人在构建和管理投资组合的过程中，采用“自上而下”的策略，通过对宏观经济情况及政策的分析，结合证券市场运行情况，做出资产配置及组合构建的决定；通过对单个证券的定性分析及定量分析，选择符合基金合同约定范围的投资品种进行投资。本基金的基金管理人定期结合宏观及微观环境的变化，对投资策略、资产配置、投资组合进行修正，来主动应对可能发生的市场价格风险。

本基金通过投资组合的分散化降低其他价格风险。本基金投资组合中股票投资比例为基金总资产的 90-95%，投资于上证 50 指数成份股、备选成份股的资产占基金资产的比例不低于 80%。其中现金或者到期日在一年以内的政府债券不低于基金资产净值的 5%。此外，本基金的基金管理人每日对本基金所持有的证券价格实施监控，定期运用多种定量方法对基金进行风险度量，包括 VaR(Value at Risk) 指标等来测试本基金面临的潜在价格风险，及时可靠地对风险进行跟踪和控制。

6.4.13.4.3.1 其他价格风险敞口

金额单位：人民币元

项目	本期末 2015 年 6 月 30 日		上年度末 2014 年 12 月 31 日	
	公允价值	占基金 资产净 值比例 (%)	公允价值	占基金资 产净值比 例 (%)
交易性金融资产-股票投资	171,035,572.34	94.89	271,731,322.48	93.64
交易性金融资产-基金投资	-	-	-	-
交易性金融资产-债券投资	-	-	-	-
交易性金融资产-贵金属投资	-	-	-	-
衍生金融资产-权证投资	-	-	-	-
其他	-	-	-	-
合计	171,035,572.34	94.89	271,731,322.48	93.64

6.4.13.4.3.2 其他价格风险的敏感性分析

假设	测算组合市场价格风险的数据为上证 50 指数变动时，股票资产相应的理论变动值。
	假定上证 50 指数变化 5%，其他市场变量均不发生变化。
	Beta 系数是根据报表日持仓资产在过去 100 个交易日收益率与其对应指数收益率回归加权得出，对于交易少于 100 个交易日的资产，默认其波动与市场同步。

	假定市场无风险利率为一年定期存款利率。		
分析	相关风险变量的变动	对资产负债表日基金资产净值的影响金额（单位：人民币元）	
		本期末（2015年6月30日）	上年度末（2014年12月31日）
	+5%	8,081,625.40	12,413,000.27
-5%	-8,081,625.40	-12,413,000.27	

6.4.13.4.4 采用风险价值法管理风险

假设	假定基金收益率的分布服从正态分布。		
	根据基金单位净值收益率在报表日过去 100 个交易日的分布情况。		
	以 95% 的置信区间计算基金日收益率的绝对 VaR 值（不足 100 个交易日不予计算）。		
分析	风险价值 （单位：人民币元）	本期末（2015年6月30日）	上年度末（2014年12月31日）
	收益率绝对 VaR（%）	3.48	2.22

§ 7 投资组合报告

7.1 期末基金资产组合情况

金额单位：人民币元

序号	项目	金额	占基金总资产的比例（%）
1	权益投资	171,035,572.34	92.91
	其中：股票	171,035,572.34	92.91
2	固定收益投资	-	-
	其中：债券	-	-
	资产支持证券	-	-
3	贵金属投资	-	-
4	金融衍生品投资	-	-
5	买入返售金融资产	-	-
	其中：买断式回购的买入返售金融资产	-	-
6	银行存款和结算备付金合计	8,691,762.88	4.72
7	其他各项资产	4,352,044.48	2.36
8	合计	184,079,379.70	100.00

7.2 期末按行业分类的股票投资组合

7.2.1 期末指数投资按行业分类的股票投资组合

金额单位：人民币元

代码	行业类别	公允价值（元）	占基金资产净值比例（%）
A	农、林、牧、渔业	-	-
B	采矿业	4,648,557.78	2.58
C	制造业	33,293,212.04	18.47
D	电力、热力、燃气及水生产和供应业	-	-
E	建筑业	10,307,049.61	5.72
F	批发和零售业	-	-
G	交通运输、仓储和邮政业	3,596,831.69	2.00
H	住宿和餐饮业	-	-
I	信息传输、软件和信息技术服务业	5,098,408.27	2.83
J	金融业	109,342,697.51	60.66
K	房地产业	2,527,611.44	1.40
L	租赁和商务服务业	-	-
M	科学研究和技术服务业	-	-
N	水利、环境和公共设施管理业	-	-
O	居民服务、修理和其他服务业	-	-
P	教育	-	-
Q	卫生和社会工作	-	-
R	文化、体育和娱乐业	-	-
S	综合	1,141,972.00	0.63
	合计	169,956,340.34	94.29

7.2.2 期末积极投资按行业分类的股票投资组合

金额单位：人民币元

代码	行业类别	公允价值（元）	占基金资产净值比例（%）
A	农、林、牧、渔业	-	-
B	采掘业	-	-
C	制造业	1,079,232.00	0.60
D	电力、热力、燃气及水生产和供应业	-	-
E	建筑业	-	-
F	批发和零售业	-	-
G	交通运输、仓储和邮政业	-	-
H	住宿和餐饮业	-	-
I	信息传输、软件和信息技术	-	-

	服务业		
J	金融业	-	-
K	房地产业	-	-
L	租赁和商务服务业	-	-
M	科学研究和技术服务业	-	-
N	水利、环境和公共设施管理业	-	-
O	居民服务、修理和其他服务业	-	-
P	教育	-	-
Q	卫生和社会工作	-	-
R	文化、体育和娱乐业	-	-
S	综合	-	-
	合计	1,079,232.00	0.60

7.3 期末按公允价值占基金资产净值比例大小排序的所有股票投资明细

7.3.1 期末指数投资按公允价值占基金资产净值比例大小排序的所有股票投资明细

金额单位：人民币元

序号	股票代码	股票名称	数量（股）	公允价值	占基金资产净值比例（%）
1	601318	中国平安	196,652	16,113,664.88	8.94
2	600036	招商银行	621,089	11,626,786.08	6.45
3	600016	民生银行	853,385	8,482,646.90	4.71
4	601166	兴业银行	490,913	8,468,249.25	4.70
5	600030	中信证券	299,828	8,068,371.48	4.48
6	600000	浦发银行	419,816	7,120,079.36	3.95
7	600837	海通证券	305,744	6,665,219.20	3.70
8	601766	中国南车	328,501	6,031,278.36	3.35
9	601328	交通银行	704,772	5,807,321.28	3.22
10	601668	中国建筑	591,431	4,914,791.61	2.73
11	601818	光大银行	914,032	4,899,211.52	2.72
12	601989	中国重工	327,289	4,843,877.20	2.69
13	600519	贵州茅台	16,185	4,170,065.25	2.31
14	601988	中国银行	842,400	4,119,336.00	2.29
15	600887	伊利股份	216,183	4,085,858.70	2.27
16	601169	北京银行	305,917	4,074,814.44	2.26
17	601601	中国太保	120,910	3,649,063.80	2.02

18	601288	农业银行	961,826	3,568,374.46	1.98
19	601390	中国中铁	246,000	3,367,740.00	1.87
20	601006	大秦铁路	211,790	2,973,531.60	1.65
21	601688	华泰证券	123,987	2,867,819.31	1.59
22	600015	华夏银行	186,936	2,843,296.56	1.58
23	600104	上汽集团	117,914	2,664,856.40	1.48
24	600048	保利地产	221,332	2,527,611.44	1.40
25	600999	招商证券	94,185	2,492,135.10	1.38
26	600050	中国联通	303,200	2,222,456.00	1.23
27	601628	中国人寿	65,042	2,037,115.44	1.13
28	600518	康美药业	113,454	2,011,539.42	1.12
29	601901	方正证券	168,215	2,000,076.35	1.11
30	600109	国金证券	78,548	1,916,571.20	1.06
31	600637	百视通	42,534	1,789,830.72	0.99
32	601857	中国石油	157,900	1,789,007.00	0.99
33	600690	青岛海尔	54,381	1,649,375.73	0.92
34	601186	中国铁建	103,800	1,622,394.00	0.90
35	600028	中国石化	214,828	1,516,685.68	0.84
36	600010	包钢股份	272,427	1,413,896.13	0.78
37	600111	北方稀土	75,699	1,373,179.86	0.76
38	601088	中国神华	64,406	1,342,865.10	0.75
39	600089	特变电工	90,399	1,338,809.19	0.74
40	600585	海螺水泥	62,264	1,335,562.80	0.74
41	601998	中信银行	164,590	1,268,988.90	0.70
42	600150	中国船舶	24,442	1,258,763.00	0.70
43	600958	东方证券	43,800	1,253,556.00	0.70
44	600256	广汇能源	109,805	1,141,972.00	0.63
45	600893	中航动力	21,000	1,116,150.00	0.62
46	600406	国电南瑞	52,495	1,086,121.55	0.60
47	600018	上港集团	78,799	623,300.09	0.35
48	601800	中国交建	22,900	402,124.00	0.22

7.3.2 期末积极投资按公允价值占基金资产净值比例大小排序的所有股票投资明细

金额单位：人民币元

序号	股票代码	股票名称	数量（股）	公允价值	占基金资产净值比例（%）
1	002353	杰瑞股份	30,800	1,079,232.00	0.60

7.4 报告期内股票投资组合的重大变动

7.4.1 累计买入金额超出期初基金资产净值 2%或前 20 名的股票明细

金额单位：人民币元

序号	股票代码	股票名称	本期累计买入金额	占期初基金资产净值比例（%）
1	601318	中国平安	14,088,400.11	4.85
2	600521	华海药业	10,233,933.43	3.53
3	600048	保利地产	9,462,512.69	3.26
4	600812	华北制药	9,312,700.72	3.21
5	600016	民生银行	9,291,810.38	3.20
6	600036	招商银行	9,239,156.42	3.18
7	601166	兴业银行	8,413,252.00	2.90
8	000831	五矿稀土	8,028,390.55	2.77
9	600030	中信证券	7,099,777.69	2.45
10	600366	宁波韵升	7,096,637.82	2.45
11	601233	桐昆股份	6,947,537.90	2.39
12	601006	大秦铁路	5,930,604.84	2.04
13	600000	浦发银行	5,909,214.33	2.04
14	600837	海通证券	5,809,303.00	2.00
15	002589	瑞康医药	5,064,068.53	1.75
16	601328	交通银行	4,752,068.00	1.64
17	002588	史丹利	4,718,578.81	1.63
18	601818	光大银行	4,541,270.00	1.56
19	601169	北京银行	4,404,949.85	1.52
20	601390	中国中铁	4,384,973.00	1.51

注：本报告期内，累计买入股票金额是以股票成交金额（成交单价乘以成交数量）列示的，不考虑相关交易费用。

7.4.2 累计卖出金额超出期初基金资产净值 2%或前 20 名的股票明细

金额单位：人民币元

序号	股票代码	股票名称	本期累计卖出金额	占期初基金资产净值比例（%）
1	601318	中国平安	25,812,610.78	8.89
2	600016	民生银行	19,927,592.62	6.87
3	600036	招商银行	18,459,337.86	6.36

4	600030	中信证券	15,144,188.23	5.22
5	601166	兴业银行	13,777,227.46	4.75
6	600837	海通证券	12,638,195.01	4.35
7	600000	浦发银行	11,630,900.58	4.01
8	600048	保利地产	11,564,810.98	3.99
9	600812	华北制药	11,553,693.14	3.98
10	600521	华海药业	11,503,428.15	3.96
11	600518	康美药业	9,485,733.26	3.27
12	000831	五矿稀土	9,339,459.00	3.22
13	600366	宁波韵升	8,438,471.98	2.91
14	601818	光大银行	8,301,024.31	2.86
15	601668	中国建筑	8,025,354.83	2.77
16	601233	桐昆股份	7,560,493.92	2.61
17	601766	中国南车	7,168,378.25	2.47
18	601601	中国太保	7,149,296.19	2.46
19	601288	农业银行	7,095,597.80	2.45
20	601006	大秦铁路	7,093,582.49	2.44
21	600887	伊利股份	7,074,114.95	2.44
22	601328	交通银行	7,010,804.00	2.42
23	002589	瑞康医药	6,971,461.52	2.40
24	600519	贵州茅台	6,856,410.57	2.36
25	600259	广晟有色	6,157,053.80	2.12

注：本报告期内，累计卖出股票金额是以股票成交金额（成交单价乘以成交数量）列示的，不考虑相关交易费用。

7.4.3 买入股票的成本总额及卖出股票的收入总额

单位：人民币元

买入股票成本（成交）总额	259,905,711.30
卖出股票收入（成交）总额	400,104,957.25

注：本报告期内，买入股票成本总额和卖出股票收入总额都是以股票成交金额（成交单价乘以成交数量）列示的，不考虑相关交易费用。

7.5 期末按债券品种分类的债券投资组合

注：本基金本报告期末未持有债券。

7.6 期末按公允价值占基金资产净值比例大小排序的前五名债券投资明细

注：本基金本报告期末未持有债券。

7.7 期末按公允价值占基金资产净值比例大小排序的所有资产支持证券投资明细

注：本基金本报告期末未持有资产支持证券。

7.8 报告期末按公允价值占基金资产净值比例大小排序的前五名贵金属投资明细

注：本基金本报告期末未持有贵金属。

7.9 期末按公允价值占基金资产净值比例大小排序的前五名权证投资明细

注：本基金本报告期末未持有权证。

7.10 报告期末本基金投资的股指期货交易情况说明

7.10.1 报告期末本基金投资的股指期货持仓和损益明细

注：本基金本报告期末未持有股指期货合约。

7.10.2 本基金投资股指期货的投资政策

根据基金合同规定，本基金不参与股指期货交易。

7.11 报告期末本基金投资的国债期货交易情况说明

7.11.1 本期国债期货投资政策

根据基金合同规定，本基金不参与国债期货交易。

7.11.2 报告期末本基金投资的国债期货持仓和损益明细

注：本基金本报告期末未持有国债期货合约。

7.11.3 本期国债期货投资评价

根据基金合同规定，本基金不参与国债期货交易。

7.12 投资组合报告附注

7.12.1

报告期内本基金投资的前十名证券的发行主体没有被监管部门立案调查或在本报告编制日前一年内受到公开谴责、处罚的情况。

7.12.2

报告期内本基金投资的前十名股票中没有在基金合同规定备选股票库之外的股票。

7.12.3 期末其他各项资产构成

单位：人民币元

序号	名称	金额
1	存出保证金	130,743.04
2	应收证券清算款	682,526.98
3	应收股利	-
4	应收利息	2,331.24
5	应收申购款	3,536,443.22
6	其他应收款	-
7	待摊费用	-
8	其他	-
9	合计	4,352,044.48

7.12.4 期末持有的处于转股期的可转换债券明细

注：本基金本报告期末未持有处于转股期的可转换债券

7.12.5 期末前十名股票中存在流通受限情况的说明

7.12.5.1 期末指数投资前十名股票中存在流通受限情况的说明

注：本基金本报告期末前十名股票中不存在流通受限情况。

7.12.5.2 期末积极投资前五名股票中存在流通受限情况的说明

金额单位：人民币元

序号	股票代码	股票名称	流通受限部分的公允价值	占基金资产净值比例 (%)	流通受限情况说明
1	002353	杰瑞股份	1,079,232.00	0.60	重大事项停牌

7.12.6 投资组合报告附注的其他文字描述部分

本基金由于四舍五入的原因，分项之和与合计项之间可能存在尾差。

§ 8 基金份额持有人信息

8.1 期末基金份额持有人户数及持有人结构

份额单位：份

持有人户数 (户)	户均持有的 基金份额	持有人结构			
		机构投资者		个人投资者	
		持有份额	占总份 额比例	持有份额	占总份 额比例
9,022	17,056.47	622,675.34	0.40%	153,260,755.16	99.60%

8.2 期末基金管理人的从业人员持有本基金的情况

项目	持有份额总数（份）	占基金总份额比例
基金管理人所有从业人员持有本基金	10,659.68	0.0069%

8.3 期末基金管理人的从业人员持有本开放式基金份额总量区间的情况

项目	持有基金份额总量的数量区间（万份）
本公司高级管理人员、基金投资和研发部门负责人持有本开放式基金	0
本基金基金经理持有本开放式基金	0

§ 9 开放式基金份额变动

单位：份

基金合同生效日（2010年3月25日）基金份额总额	552,041,566.86
本报告期期初基金份额总额	275,472,692.20
本报告期基金总申购份额	445,301,130.61
减：本报告期基金总赎回份额	566,890,392.31
本报告期基金拆分变动份额（份额减少以“-”填列）	-
本报告期期末基金份额总额	153,883,430.50

§ 10 重大事件揭示**10.1 基金份额持有人大会决议**

本报告期内未召开基金份额持有人大会。

10.2 基金管理人、基金托管人的专门基金托管部门的重大人事变动

本报告期内，本基金管理人未发生重大人事变动。

本报告期内，托管人的专门基金托管部门未发生重大的人事变动。

10.3 涉及基金管理人、基金财产、基金托管业务的诉讼

本报告期内无涉及本基金管理人、基金财产、基金托管业务的诉讼事项。

10.4 基金投资策略的改变

本报告期内本基金的投资策略未有重大变化。

10.5 为基金进行审计的会计师事务所情况

为本基金审计的会计师事务所为普华永道中天会计师事务所(特殊普通合伙)，本报告期内本基金未改聘为其审计的会计师事务所。

10.6 管理人、托管人及其高级管理人员受稽查或处罚等情况

本报告期内本基金管理人、托管机构及其高级管理人员未受监管部门稽查或处罚。

10.7 基金租用证券公司交易单元的有关情况

10.7.1 基金租用证券公司交易单元进行股票投资及佣金支付情况

金额单位：人民币元

券商名称	交易单元数量	股票交易		应支付该券商的佣金		备注
		成交金额	占当期股票成交总额的比例	佣金	占当期佣金总量的比例	
长江证券	1	249,382,234.97	38.91%	227,037.48	39.36%	-
国泰君安	2	105,169,415.78	16.41%	95,745.55	16.60%	-
国金证券	1	90,116,606.41	14.06%	82,041.56	14.22%	-
申银万国	1	46,562,669.95	7.26%	42,390.62	7.35%	-
光大证券	1	44,833,449.16	6.99%	40,816.19	7.08%	-
方正证券	1	30,989,260.10	4.83%	22,014.80	3.82%	-
国联证券	1	30,066,211.63	4.69%	27,372.22	4.75%	-
海通证券	2	23,184,005.51	3.62%	21,004.38	3.64%	-
东北证券	2	9,120,121.86	1.42%	8,303.02	1.44%	-
招商证券	1	4,926,893.60	0.77%	4,485.40	0.78%	-
广发证券	1	4,512,496.05	0.70%	4,108.20	0.71%	-
中信建投	2	2,131,728.97	0.33%	1,514.37	0.26%	-
中信证券	3	-	-	-	-	-
中金公司	1	-	-	-	-	-

平安证券	1	-	-	-	-	-
瑞银证券	1	-	-	-	-	-
东吴证券	1	-	-	-	-	-
齐鲁证券	2	-	-	-	-	-
中银国际	1	-	-	-	-	-
东兴证券	1	-	-	-	-	-
东方证券	1	-	-	-	-	-
兴业证券	1	-	-	-	-	-
民生证券	1	-	-	-	-	-
华泰证券	2	-	-	-	-	-
国信证券	1	-	-	-	-	-
中建银投证券	1	-	-	-	-	-
华林证券	1	-	-	-	-	-
安信证券	2	-	-	-	-	-
国海证券	1	-	-	-	-	-
万联证券	1	-	-	-	-	-
银河证券	1	-	-	-	-	-
中山证券	1	-	-	-	-	-
高华证券	2	-	-	-	-	-

注 1：本基金以券商研究服务质量作为交易单元的选择标准，具体评分指标分为研究支持和服务支持，研究支持包括券商研究报告质量、投资建议、委托课题、业务培训、数据提供等；服务支持包括券商组织上门路演、应我方委托完成的课题研究或专项培训等。根据我公司及基金法律文件中对券商交易单元的选择标准，并参照我公司券商研究服务质量评分标准，确定拟租用交易单元的所属券商名单；由我公司相关部门分别与券商对应部门进行商务谈判，草拟证券交易单元租用协议并汇总修改意见完成协议初稿；报风控稽核部审核后确定租用交易单元。

注 2：本报告期内新增了中信建投证券的上海交易单元；因华泰联合证券合并入华泰证券，原华泰联合证券下交易单元全部转入华泰证券；因申银万国证券与宏源证券合并，更名为申万宏源证券，但交易单元暂时不合并，仍分开使用。

注 3：上述佣金按市场佣金率计算，已扣除由中国证券登记结算有限责任公司收取，并由券商承担的证券结算风险基金后的净额列示。

注 4：以上数据由于四舍五入的原因，分项之和与合计项之间可能存在尾差。

10.7.2 基金租用证券公司交易单元进行其他证券投资的情况

金额单位：人民币元

券商名称	债券交易		债券回购交易		权证交易	
	成交金额	占当期债券成交总额的比例	成交金额	占当期债券回购成交总额的比例	成交金额	占当期权证成交总额的比例
长江证券	-	-	-	-	-	-
国泰君安	-	-	-	-	-	-
国金证券	-	-	-	-	-	-
申银万国	-	-	-	-	-	-
光大证券	-	-	-	-	-	-
方正证券	-	-	-	-	-	-
国联证券	-	-	-	-	-	-
海通证券	-	-	-	-	-	-
东北证券	-	-	-	-	-	-
招商证券	-	-	-	-	-	-
广发证券	-	-	-	-	-	-
中信建投	-	-	-	-	-	-
中信证券	-	-	-	-	-	-
中金公司	-	-	-	-	-	-
平安证券	-	-	-	-	-	-
瑞银证券	-	-	-	-	-	-
东吴证券	-	-	-	-	-	-
齐鲁证券	-	-	-	-	-	-
中银国际	-	-	-	-	-	-
东兴证券	-	-	-	-	-	-
东方证券	-	-	-	-	-	-
兴业证券	-	-	-	-	-	-
民生证券	-	-	-	-	-	-
华泰证券	-	-	-	-	-	-
国信证券	-	-	-	-	-	-
中建银投证券	-	-	-	-	-	-
华林证券	-	-	-	-	-	-
安信证券	-	-	-	-	-	-
国海证券	-	-	-	-	-	-
万联证券	-	-	-	-	-	-
银河证券	-	-	-	-	-	-
中山证券	-	-	-	-	-	-
高华证券	-	-	-	-	-	-

注：本基金未租用证券公司交易单元进行除股票交易之外的其他证券投资。

10.8 其他重大事件

序号	公告事项	法定披露方式	法定披露日期
1	中海基金管理有限公司旗下基金更换会计师事务所的公告	中国证券报、上海证券报、证券时报	2015 年 1 月 5 日
2	中海基金管理有限公司关于恢复对旗下基金持有的长期停牌股票“中国北车”进行市价估值的公告	中国证券报、上海证券报、证券时报	2015 年 1 月 5 日
3	中海基金管理有限公司高级管理人员变更公告	中国证券报、上海证券报、证券时报	2015 年 1 月 10 日
4	中海上证 50 指数增强型证券投资基金 2014 年第 4 季度报告	中国证券报、上海证券报、证券时报	2015 年 1 月 20 日
5	中海基金管理有限公司关于从业人员在子公司兼任职务及领薪情况的公告	中国证券报、上海证券报、证券时报	2015 年 1 月 28 日
6	中海基金管理有限公司关于参加数米基金网费率优惠活动的公告	中国证券报、上海证券报、证券时报	2015 年 3 月 4 日
7	中海基金管理有限公司关于调整旗下部分证券投资基金赎回、转换及账户最低保留份额限制等业务规则的公告	中国证券报、上海证券报、证券时报	2015 年 3 月 6 日
8	中海基金管理有限公司关于旗下基金继续参与中国工商银行个人电子银行基金申购费率优惠活动的公告	中国证券报、上海证券报、证券时报	2015 年 3 月 26 日
9	中海上证 50 指数增强型证券投资基金 2014 年年度报告	中海基金网站	2015 年 3 月 27 日
10	中海上证 50 指数增强型证券投资基金 2014 年年度报告摘要	中国证券报、上海证券报、证券时报	2015 年 3 月 27 日
11	中海基金管理有限公司关于旗下基金调整交易所固定收益品种估值方法的公告	中国证券报、上海证券报、证券时报	2015 年 3 月 27 日
12	中海上证 50 指数增强型证券投资基金 2015 年第 1 季度报告	中国证券报、上海证券报、证券时报	2015 年 4 月 22 日
13	中海基金管理有限公司关于旗下部分基金参加深圳众禄基金销售有限公司费率优惠活动的公告	中国证券报、上海证券报、证券时报	2015 年 5 月 6 日
14	中海上证 50 指数增强型证券投资基金更新招募说明书摘要（2015 年第 1 号）	中国证券报、上海证券报、证券时报	2015 年 5 月 8 日
15	中海上证 50 指数增强型证券投资	中海基金网站	2015 年 5 月 8 日

	基金更新招募说明书（2015 年第 1 号）		
16	中海基金管理有限公司关于旗下基金新增中期资产管理有限公司为销售机构并开通基金转换及定期定额投资业务的公告	中国证券报、上海证券报、证券时报	2015 年 5 月 11 日
17	中海基金关于旗下基金持有的股票停牌后估值方法变更的提示性公告	中国证券报、上海证券报、证券时报	2015 年 5 月 21 日
18	中海基金管理有限公司关于旗下部分基金新增浙江金观诚财富管理有限公司为销售机构并开通基金转换及定期定额投资业务的公告	中国证券报、上海证券报、证券时报	2015 年 5 月 22 日
19	中海基金管理有限公司关于旗下基金参与中国农业银行网上银行、手机银行基金申购费率优惠活动的公告	中国证券报、上海证券报、证券时报	2015 年 5 月 29 日
20	中海基金管理有限公司关于旗下部分基金在中国工商银行股份有限公司开通基金转换业务的公告	中国证券报、上海证券报、证券时报	2015 年 6 月 1 日
21	中海基金管理有限公司关于开通工商银行卡（借记卡）、农业银行卡（借记卡）、浦发银行卡（借记卡）及兴业银行卡（借记卡）APP 直销业务的公告	中国证券报、上海证券报、证券时报	2015 年 6 月 4 日
22	中海基金管理有限公司关于旗下部分基金新增上海汇付金融服务有限公司为销售机构并开通基金转换投资业务的公告	中国证券报、上海证券报、证券时报	2015 年 6 月 6 日
23	中海基金管理有限公司关于参加数米基金网费率优惠活动的公告	中国证券报、上海证券报、证券时报	2015 年 6 月 17 日
24	中海基金管理有限公司关于旗下部分基金参与交通银行股份有限公司网上银行及手机银行基金申购费率优惠活动的公告	中国证券报、上海证券报、证券时报	2015 年 6 月 26 日
25	中海基金管理有限公司澄清公告	中国证券报、上海证券报、证券时报	2015 年 6 月 27 日
26	中海基金关于旗下基金持有的股票停牌后估值方法变更的提示性公告	中国证券报、上海证券报、证券时报	2015 年 6 月 30 日

§ 11 备查文件目录

11.1 备查文件目录

- 1、中国证监会批准募集中海上证 50 指数增强型证券投资基金的文件
- 2、中海上证 50 指数增强型证券投资基金基金合同
- 3、中海上证 50 指数增强型证券投资基金托管协议
- 4、中海上证 50 指数增强型证券投资基金财务报表及报表附注
- 5、报告期内在指定报刊上披露的各项公告

11.2 存放地点

上海市浦东新区银城中路 68 号 2905-2908 室及 30 层

11.3 查阅方式

投资者对本报告书如有疑问，可咨询本基金管理人中海基金管理有限公司。

咨询电话：(021)38789788 或 400-888-9788

公司网址：<http://www.zhfund.com>

中海基金管理有限公司
2015 年 8 月 26 日