

建信睿盈灵活配置混合型证券投资基金 2015 年半年度报告摘要

2015 年 6 月 30 日

基金管理人：建信基金管理有限责任公司

基金托管人：广发证券股份有限公司

送出日期：2015 年 8 月 29 日

§1 重要提示及目录

基金管理人的董事会、董事保证本报告所载资料不存在虚假记载、误导性陈述或重大遗漏，并对其内容的真实性、准确性和完整性承担个别及连带的法律责任。本半年度报告已经三分之二以上独立董事签字同意，并由董事长签发。

基金托管人广发证券股份有限公司根据本基金合同规定，于 2015 年 8 月 27 日复核了本报告中的财务指标、净值表现、利润分配情况、财务会计报告、投资组合报告等内容，保证复核内容不存在虚假记载、误导性陈述或者重大遗漏。

基金管理人承诺以诚实信用、勤勉尽责的原则管理和运用基金资产，但不保证基金一定盈利。

基金的过往业绩并不代表其未来表现。投资有风险，投资者在作出投资决策前应仔细阅读本基金的招募说明书及其更新。

本半年度报告摘要摘自半年度报告正文，投资者欲了解详细内容，应阅读半年度报告正文。

本报告中财务资料未经审计。

本报告期自 2015 年 2 月 3 日起至 6 月 30 日止。

§2 基金简介

2.1 基金基本情况

基金简称	建信睿盈灵活配置混合	
基金主代码	000994	
基金运作方式	契约型开放式	
基金合同生效日	2015 年 2 月 3 日	
基金管理人	建信基金管理有限责任公司	
基金托管人	广发证券股份有限公司	
报告期末基金份额总额	552,006,619.22 份	
基金合同存续期	不定期	
下属分级基金的基金简称:	建信睿盈灵活配置混合 A	建信睿盈灵活配置混合 C
下属分级基金的交易代码:	000994	000995
报告期末下属分级基金的份额总额	277,300,245.00 份	274,706,374.22 份

2.2 基金产品说明

投资目标	本基金通过相对灵活的资产配置和主动的投资管理，在精选个股、个券的基础上适度集中投资，在严格控制风险的前提下，谋求基金资产的长期、稳定增值。
投资策略	本基金的投资策略分为两个层面：首先，依据基金管理人 的大类资产配置策略动态调整基金资产在各大类资产间的分配比例；而后，进行各大类资产中的个股、个券精选。具体由大类资产配置策略、股票投资策略、固定收益类资产投资策略和权证投资策略四部分组成。
业绩比较基准	沪深 300 指数收益率×65% +中债综合指数收益率（全价）×35%
风险收益特征	本基金为混合型基金，其预期收益及预期风险水平低于股票型基金，高于债券型基金及货币市场基金，属于中高收益/风险特征的基金。

2.3 基金管理人和基金托管人

项目	基金管理人	基金托管人
名称	建信基金管理有限责任公司	广发证券股份有限公司
信息披露负责人	姓名	吴曙明
	联系电话	010-66228888
	电子邮箱	xinxipilu@ccbfund.cn
客户服务电话	400-81-95533 010-66228000	020-87555888
传真	010-66228001	-

2.4 信息披露方式

登载基金半年度报告正文的管理人互联网网址	http://www.ccbfund.cn
基金半年度报告备置地点	基金管理人和基金托管人的住所

§3 主要财务指标和基金净值表现

3.1 主要会计数据和财务指标

金额单位：人民币元

基金级别	建信睿盈灵活配置混合 A	建信睿盈灵活配置混合 C
3.1.1 期间数据和指标	报告期(2015 年 2 月 3 日 - 2015 年 6 月 30 日)	报告期(2015 年 2 月 3 日 - 2015 年 6 月 30 日)
本期已实现收益	270,168,512.17	204,103,298.76
本期利润	280,435,038.62	141,419,064.79
加权平均基金份额本期利润	0.3162	0.2560
本期基金份额净值增长率	17.70%	16.60%
3.1.2 期末数据和指标	报告期末(2015 年 6 月 30 日)	
期末可供分配基金份额利润	0.1765	0.1655
期末基金资产净值	326,255,512.46	320,179,377.38
期末基金份额净值	1.177	1.166

注：1、本期已实现收益指基金本期利息收入、投资收益、其他收入（不含公允价值变动收益）

扣除相关费用后的余额，本期利润为本期已实现收益加上本期公允价值变动收益。

2、期末可供分配利润的计算方法：如果期末未分配利润的未实现部分为正数，则期末可供分配利润的金额为期末未分配利润的已实现部分；如果期末未分配利润的未实现部分为负数，则期末可供分配利润的金额为期末未分配利润（已实现部分相抵未实现部分）。

3、所述基金业绩指标不包括持有人认购或交易基金的各项费用，计入费用后实际收益水平要低于所列数字。

4、本基金基金合同于 2015 年 2 月 3 日生效，截止报告期末仍处于建仓期。

3.2 基金净值表现

3.2.1 基金份额净值增长率及其与同期业绩比较基准收益率的比较

建信睿盈灵活配置混合 A

阶段	份额净值增长率①	份额净值增长率标	业绩比较基准收益	业绩比较基准收益率标准差	①—③	②—④
----	----------	----------	----------	--------------	-----	-----

		准差②	率③	④		
过去一个月	-14.65%	3.59%	-4.76%	2.27%	-9.89%	1.32%
过去三个月	4.34%	2.68%	7.67%	1.70%	-3.33%	0.98%
自基金合同 生效起至今	17.70%	2.20%	21.38%	1.45%	-3.68%	0.75%

建信睿盈灵活配置混合 C

阶段	份额净值增 长率①	份额净值 增长率标 准差②	业绩比较 基准收益 率③	业绩比较基准 收益率标准 差④	①-③	②-④
过去一个月	-14.83%	3.59%	-4.76%	2.27%	-10.07%	1.32%
过去三个月	3.64%	2.69%	7.67%	1.70%	-4.03%	0.99%
自基金合同 生效起至今	16.60%	2.20%	21.38%	1.45%	-4.78%	0.75%

注：本基金业绩比较基准为 65%*沪深 300 指数收益率+35%*中债综合指数收益率(全价)。沪深 300 指数选样科学客观，流动性高，是目前市场上较有影响力的股票投资业绩比较基准。中债综合指数具广泛市场代表性，旨在综合反映债券全市场整体价格和投资回报情况。基于本基金的特征，使用上述业绩比较基准能够忠实反映本基金的风险收益特征。

3.2.2 自基金合同生效以来基金份额累计净值增长率变动及其与同期业绩比较基准收益率变动的比较

建信睿盈灵活配置混合A基金份额累计净值增长率与同期业绩比较基准收益率的历史走势对比图

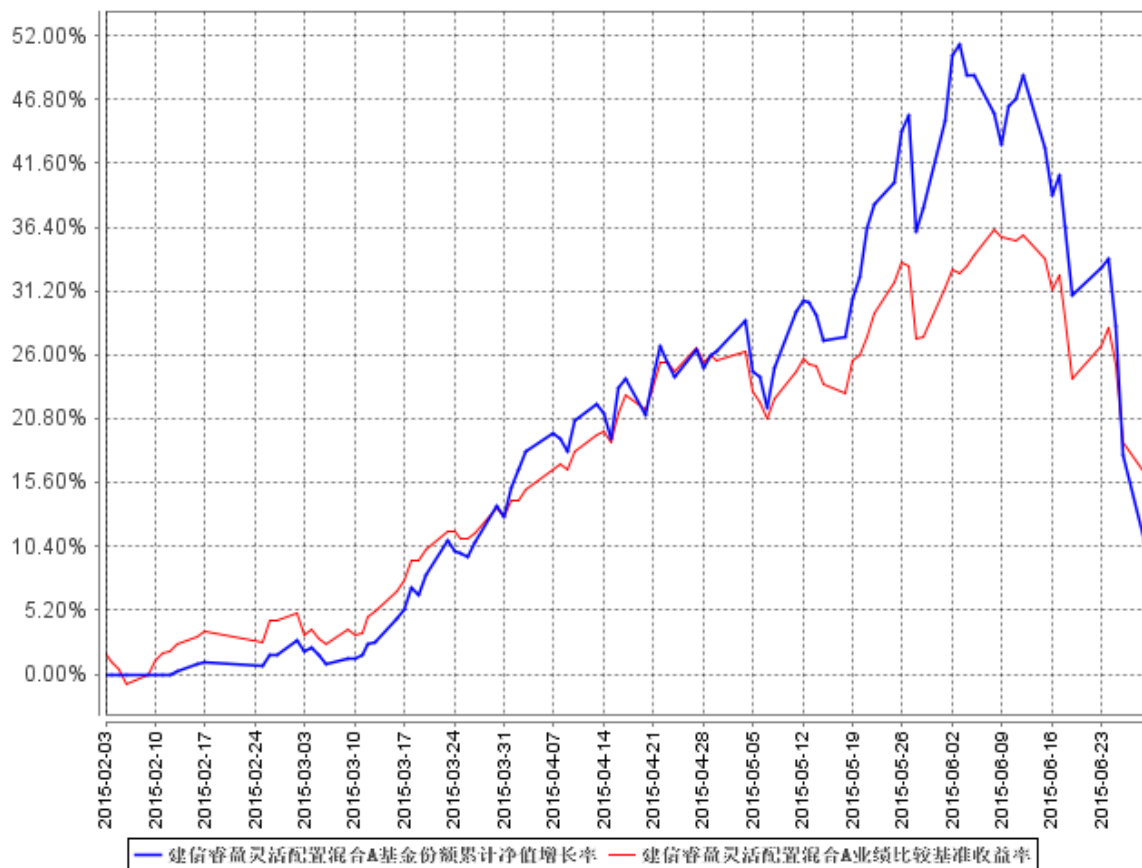

建信睿盈灵活配置混合C基金份额累计净值增长率与同期业绩比较基准收益率的历史走势对比图

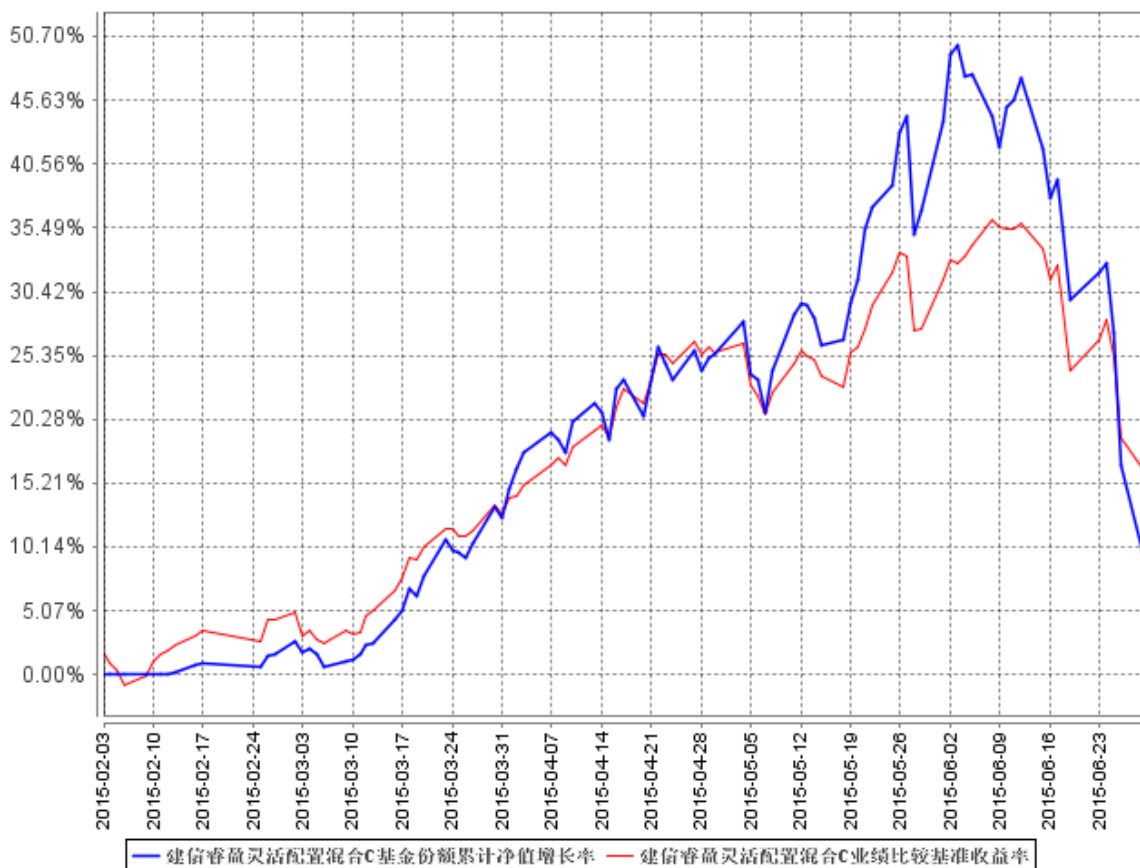

注：本基金基金合同于 2015 年 2 月 3 日生效，截止报告期末仍处于建仓期。

§4 管理人报告

4.1 基金管理人及基金经理情况

4.1.1 基金管理人及其管理基金的经验

经中国证监会证监基金字[2005]158 号文批准，建信基金管理有限责任公司成立于 2005 年 9 月 19 日，注册资本 2 亿元。目前公司的股东为中国建设银行股份有限公司、信安金融服务公司、中国华电集团资本控股有限公司，其中中国建设银行股份有限公司出资额占注册资本的 65%，信安金融服务公司出资额占注册资本的 25%，中国华电集团资本控股有限公司出资额占注册资本的 10%。

公司下设综合管理部、权益投资部、固定收益投资部、金融工程及指数投资部、专户投资部、量化衍生品及海外投资部、交易部、研究部、创新发展部、市场营销部、专户理财部、机构业务部、网络金融部、人力资源管理部、基金运营部、信息技术部、风险管理部和监察稽核部，以及深圳、成都、上海、北京四家分公司，设立了子公司—建信资本管理有限责任公司。自成立以来，公司

秉持“诚信、专业、规范、创新”的核心价值观，恪守“持有人利益重于泰山”的原则，以“建设财富生活”为崇高使命，坚持规范运作，致力成为“最可信赖、持续领先的综合性、专业化资产管理公司”。

截至 2015 年 6 月 30 日，公司旗下有建信恒久价值股票型证券投资基金、建信优选成长股票型证券投资基金、建信核心精选股票型证券投资基金、建信内生动力股票型证券投资基金、建信双利策略主题分级股票型证券投资基金、建信社会责任股票型证券投资基金、建信优势动力股票型证券投资基金（LOF）、建信创新中国股票型证券投资基金、建信改革红利股票型证券投资基金、深证基本面 60 交易型开放式指数证券投资基金及其联接基金、上证社会责任交易型开放式证券投资指数基金及其联接基金、建信沪深 300 指数证券投资基金（LOF）、建信深证 100 指数增强型证券投资基金、建信中证 500 指数增强型证券投资基金、建信央视财经 50 指数分级发起式证券投资基金、建信全球机遇股票型证券投资基金、建信新兴市场优选股票型证券投资基金、建信全球资源股票型证券投资基金、建信优化配置混合型证券投资基金、建信积极配置混合型证券投资基金、建信恒稳价值混合型证券投资基金、建信消费升级混合型证券投资基金、建信安心保本混合型证券投资基金、建信健康民生混合型证券投资基金、建信稳定增利债券型证券投资基金、建信收益增强债券型证券投资基金、建信纯债债券型证券投资基金、建信安心回报定期开放债券型证券投资基金、建信双息红利债券型证券投资基金、建信转债增强债券型证券投资基金、建信双债增强债券型证券投资基金、建信安心回报两年定期开放债券型证券投资基金、建信稳定添利债券型证券投资基金、建信信用增强债券型证券投资基金、建信周盈安心理财债券型证券投资基金、建信双周安心理财债券型证券投资基金、建信月盈安心理财债券型证券投资基金、建信双月安心理财债券型证券投资基金、建信嘉薪宝货币市场基金、建信货币市场基金、建信中小盘先锋股票型证券投资基金、建信潜力新蓝筹股票型证券投资基金、建信现金添利货币市场基金、建信稳定得利债券型证券投资基金、建信睿盈灵活配置混合型证券投资基金、建信信息产业股票型证券投资基金、建信稳健回报灵活配置混合型证券投资基金、建信环保产业股票型证券投资基金、建信回报灵活配置混合型证券投资基金、建信鑫安回报灵活配置混合型证券投资基金、建信新经济灵活配置混合型证券投资基金、建信鑫丰回报灵活配置混合型证券投资基金、建信互联网+产业升级股票型证券投资基金，共计 55 只开放式基金，管理的基金净资产规模共计为 1654.99 亿元。

4.1.2 基金经理（或基金经理小组）及基金经理助理简介

姓名	职务	任本基金的基金经理（助理）期限		证券从业年限	说明
		任职日期	离任日期		

许杰	本基金的 基金经理	2015 年 2 月 3 日	-	13	<p>硕士，特 许金融分 析师 (CFA)。曾任青 岛市纺织 品进出口 公司部门 经理、美 国迪斯尼 公司金融 分析员， 2002 年 3 月加入 泰达宏利 基金管理 有限公司， 历任研究 员、研究 部副总经 理、基金 经理等职， 2006 年 12 月 23 日至 2011 年 9 月 30 日 任泰达宏 利风险预 算混合基 金基金经 理， 2010 年 2 月 8 日 至 2011 年 9 月 30 日 任泰达宏 利首选企 业股票基 金基金经 理， 2008 年 9 月 26 日 至</p>
----	--------------	-------------------	---	----	--

					<p>2011 年 9 月 30 日任泰达宏利集利债券基金基金经理。</p> <p>2011 年 10 月加入我公司，</p> <p>2012 年 3 月 21 日起任建信恒稳价值混合型证券投资基金基金经理，</p> <p>2012 年 8 月 14 日起任建信社会责任股票型证券投资基金基金经理；</p> <p>2014 年 9 月 10 日起任建信潜力新蓝筹股票型证券投资基金基金经理；</p> <p>2015 年 2 月 3 日起任建信睿盈灵活配置混合型证券投资基金基金经理；</p> <p>2015 年 5 月 26 日起任建信新经济灵</p>
--	--	--	--	--	--

					活配置混合型证券投资基金基金经理。
--	--	--	--	--	-------------------

4.2 管理人对报告期内本基金运作合规守信情况的说明

本报告期内，本基金管理人严格遵守《证券投资基金法》、《证券投资基金销售管理办法》、《公开募集证券投资基金运作管理办法》、《证券投资基金信息披露管理办法》、基金合同和其他法律法规、部门规章，依照诚实信用、勤勉尽责、安全高效的原则管理和运用基金资产，在认真控制投资风险的基础上，为基金持有人谋求最大利益，没有发生违反法律法规的行为。

4.3 管理人对报告期内公平交易情况的专项说明

4.3.1 公平交易制度的执行情况

为了公平对待投资人，保护投资人利益，避免出现不正当关联交易、利益输送等违法违规行为，公司根据《证券投资基金法》、《证券投资基金管理公司内部控制指导意见》、《证券投资基金公司公平交易制度指导意见》、《基金管理公司特定客户资产管理业务试点办法》等法律法规和公司内部制度，制定和修订了《公平交易管理办法》、《异常交易管理办法》、《公司防范内幕交易管理办法》、《利益冲突管理办法》等风险管控制度。公司使用的交易系统中设置了公平交易模块，一旦出现不同基金同时买卖同一证券时，系统自动切换至公平交易模块进行操作，确保在投资管理活动中公平对待不同投资组合，严禁直接或通过第三方的交易安排在不同投资组合之间进行利益输送。

4.3.2 异常交易行为的专项说明

本报告期内未出现所有投资组合参与的交易所公开竞价同日反向交易成交较少的单边交易量超过该证券当日成交量的 5% 的情况。本报告期，未发现本基金存在异常交易行为。

4.4 管理人对报告期内基金的投资策略和业绩表现的说明

4.4.1 报告期内基金投资策略和运作分析

上半年本基金判断在经济疲弱、流动性相对充裕的背景下股票市场将呈现向上的趋势，因此基本上保持了较高的股票仓位。从宏观层面上看，中国经济正处于转型期，创新和服务是转型的方向，从微观层面来看，这些行业的公司也体现出较高的景气度，因此本基金重点持有了这类公司。另一方面，以金融地产为代表的蓝筹股估值较低，而且地产销售开始明显向好，初步显示经

济有底部企稳的迹象，因此，本基金也持有了这类股票。

4.4.2 报告期内基金的业绩表现

本报告期睿盈 A 净值增长率 17.70%，波动率 2.20%，业绩比较基准收益率 21.38%，波动率 1.45%；睿盈 C 净值增长率 16.60%，波动率 2.20%，业绩比较基准收益率 21.38%，波动率 1.45%。

4.5 管理人对宏观经济、证券市场及行业走势的简要展望

目前中国的经济仍处于增长速度换挡期、经济结构调整的阵痛期、前期刺激政策的消化期三期叠加的阶段，经济内生增长的动力尚待增强，需要中性偏积极的货币政策来稳定经济。资金面支持股票市场继续震荡走高。经过市场的大幅调整，部分具有竞争力的成长类股票开始显现较好的投资机会。同时随着投资者对于经济企稳预期的增强，蓝筹股的投资机会将更加明显。由于下半年整体的资金充裕程度可能将弱于上半年，去伪存真，挖掘“真成长”公司的重要性更加凸现。

4.6 管理人对报告期内基金估值程序等事项的说明

本报告期内，本管理人根据中国证监会[2008]38号文《关于进一步规范证券投资基金估值业务的指导意见》等相关规定，继续加强和完善对基金估值的内部控制程序。

公司设立的基金估值委员会为公司基金估值决策机构，负责制定公司所管理基金的基本估值政策；对公司旗下基金已采用的估值政策、方法、流程的执行情况进行审核监督；对因经营环境或市场变化等导致需调整已实施的估值政策、方法和流程的，负责审查批准基金估值政策、方法和流程的变更。估值委员会由公司分管估值业务的副总经理、督察长、投资总监、研究总监、风险管理总监、运营总监及监察稽核总监组成。

公司基金估值委员会下设基金估值工作小组，由具备丰富专业知识、两年以上基金行业相关领域工作经历、熟悉基金投资品种定价及基金估值法律法规、具备较强专业胜任能力的基金经理、数量研究员、风险管理人员、监察稽核人员及基金运营人员组成（具体人员由相关部门根据专业胜任能力和相关工作经历进行指定）。估值工作小组负责日常追踪可能对公司旗下基金持有的证券的发行人、所属行业、相关市场等产生影响的各类事件，发现估值问题；提议基金估值调整的相关方案并进行校验；根据需要提出估值政策调整的建议以及提议和校验不适用于现有的估值政策的新的投资品种的估值方案，报基金估值委员会审议批准。

基金运营部根据估值委员会的决定进行相关具体的估值调整或处理，并负责与托管行进行估值结果的核对。涉及模型定价的，由估值工作小组向基金运营部提供模型定价的结果，基金运营部业务人员复核后使用。

基金经理作为估值工作小组的成员之一，在基金估值定价过程中，充分表达对相关问题及定价方案的意见或建议，参与估值方案提议的制定，但对估值政策和估值方案不具备最终表决权。本公司参与估值流程的各方之间不存在任何的重大利益冲突。

公司与中央国债登记结算有限责任公司签署了《中债收益率曲线和中债估值最终用户服务协议》，并依据其提供的中债收益率曲线及估值价格对公司旗下基金持有的银行间固定收益品种进行估值（适用非货币基金）或影子定价（适用货币基金）。

自 2015 年 3 月 26 日起，公司按照中证指数有限公司根据《中国证券投资基金业协会估值核算工作小组关于 2015 年 1 季度固定收益品种的估值处理标准》所独立提供的债券估值价格，对公司旗下基金持有的在证券交易所上市或挂牌转让的固定收益品种（可转换债券、资产支持证券和私募债券除外）进行估值。

4.7 管理人对报告期内基金利润分配情况的说明

本报告期内本基金未实施利润分配，符合相关法律法规及本基金合同中关于收益分配条款的规定。

§5 托管人报告

5.1 报告期内本基金托管人遵规守信情况声明

本报告期内，本基金托管人在对建信睿盈灵活配置混合型证券投资基金的托管过程中，严格遵守《证券投资基金法》及其他法律法规和基金合同的有关规定，不存在任何损害基金份额持有人利益的行为，完全尽职尽责地履行了基金托管人应尽的义务。

5.2 托管人对报告期内本基金投资运作遵规守信、净值计算、利润分配等情况的说明

本报告期内，建信睿盈灵活配置混合型证券投资基金的管理人——建信基金管理有限责任公司在建信睿盈灵活配置混合型证券投资基金的投资运作、基金资产净值计算、基金份额申购赎回价格计算、基金费用开支等问题上，不存在任何损害基金份额持有人利益的行为，在各重要方面的运作严格按照基金合同的规定进行。

本报告期内，建信睿盈灵活配置混合型证券投资基金未进行利润分配。

5.3 托管人对本半年度报告中财务信息等内容的真实、准确和完整发表意见

本托管人依法对建信基金管理有限责任公司编制和披露的建信睿盈灵活配置混合型证券投资

基金 2015 年半年度报告中财务指标、净值表现、利润分配情况、财务会计报告、投资组合报告等内容进行了核查，以上内容真实、准确和完整。

§6 半年度财务会计报告（未经审计）

6.1 资产负债表

会计主体：建信睿盈灵活配置混合型证券投资基金

报告截止日：2015 年 6 月 30 日

单位：人民币元

资产	附注号	本期末 2015 年 6 月 30 日
资产：		
银行存款		81,249,442.17
结算备付金		5,273,101.83
存出保证金		3,773,918.56
交易性金融资产		599,450,130.89
其中：股票投资		597,848,814.69
基金投资		-
债券投资		1,601,316.20
资产支持证券投资		-
贵金属投资		-
衍生金融资产		-
买入返售金融资产		-
应收证券清算款		23,347,296.78
应收利息		31,511.56
应收股利		-
应收申购款		943,610.93
递延所得税资产		-
其他资产		-
资产总计		714,069,012.72
负债和所有者权益	附注号	本期末 2015 年 6 月 30 日
负债：		
短期借款		-
交易性金融负债		-
衍生金融负债		-
卖出回购金融资产款		-
应付证券清算款		6,507,286.54
应付赎回款		55,338,282.10
应付管理人报酬		1,131,631.63
应付托管费		188,605.27

应付销售服务费		295,644.54
应付交易费用		3,950,694.95
应交税费		-
应付利息		-
应付利润		-
递延所得税负债		-
其他负债		221,977.85
负债合计		67,634,122.88
所有者权益：		
实收基金		552,006,619.22
未分配利润		94,428,270.62
所有者权益合计		646,434,889.84
负债和所有者权益总计		714,069,012.72

注：1、报告截止日 2015 年 6 月 30 日，基金份额总额 552,006,619.22 份。其中建信睿盈灵活配置混合型证券投资基金 A 类基金份额净值 1.177 元，基金份额总额 277,300,245.00 份；建信睿盈灵活配置混合型证券投资基金 C 类基金份额净值 1.166 元，基金份额总额 274,706,374.22 份。

2、本财务报表的实际编制期间为 2015 年 2 月 3 日（基金合同生效日）至 2015 年 6 月 30 日。

6.2 利润表

会计主体：建信睿盈灵活配置混合型证券投资基金

本报告期：2015 年 2 月 3 日（基金合同生效日）至 2015 年 6 月 30 日

单位：人民币元

项目	附注号	本期 2015 年 2 月 3 日(基金合同生效日)至 2015 年 6 月 30 日
一、收入		447,243,558.93
1.利息收入		3,945,191.35
其中：存款利息收入		1,431,279.32
债券利息收入		86.95
资产支持证券利息收入		-
买入返售金融资产收入		2,513,825.08
其他利息收入		-
2.投资收益（损失以“-”填列）		489,231,831.94
其中：股票投资收益		484,628,196.40
基金投资收益		-
债券投资收益		-
资产支持证券投资收益		-
贵金属投资收益		-
衍生工具收益		-
股利收益		4,603,635.54
3.公允价值变动收益（损失以“-”号填列）		-52,417,707.52

4. 汇兑收益（损失以“-”号填列）		-
5. 其他收入（损失以“-”号填列）		6,484,243.16
减：二、费用		25,389,455.52
1. 管理人报酬		9,963,146.31
2. 托管费		1,660,524.31
3. 销售服务费		2,065,612.31
4. 交易费用		11,539,616.59
5. 利息支出		-
其中：卖出回购金融资产支出		-
6. 其他费用		160,556.00
三、利润总额（亏损总额以“-”号填列）		421,854,103.41
减：所得税费用		-
四、净利润（净亏损以“-”号填列）		421,854,103.41

6.3 所有者权益（基金净值）变动表

会计主体：建信睿盈灵活配置混合型证券投资基金

本报告期：2015年2月3日(基金合同生效日)至2015年6月30日

单位：人民币元

项目	本期 2015年2月3日(基金合同生效日)至2015年6月30日		
	实收基金	未分配利润	所有者权益合计
一、期初所有者权益（基金净值）	2,439,556,422.01	-	2,439,556,422.01
二、本期经营活动产生的基金净值变动数（本期利润）	-	421,854,103.41	421,854,103.41
三、本期基金份额交易产生的基金净值变动数（净值减少以“-”号填列）	-1,887,549,802.79	-327,425,832.79	-2,214,975,635.58
其中：1. 基金申购款	252,481,759.60	50,884,810.56	303,366,570.16
2. 基金赎回款	-2,140,031,562.39	-378,310,643.35	-2,518,342,205.74
四、本期向基金份额持有人分配利润产生的基金净值变动（净	-	-	-

值减少以“-”号填列)			
五、期末所有者权益 (基金净值)	552,006,619.22	94,428,270.62	646,434,889.84

报表附注为财务报表的组成部分。

本报告 6.1 至 6.4 财务报表由下列负责人签署：

<u>孙志晨</u>	<u>何斌</u>	<u>秦绪华</u>
基金管理人负责人	主管会计工作负责人	会计机构负责人

6.4 报表附注

6.4.1 基金基本情况

建信睿盈灵活配置混合型证券投资基金(以下简称“本基金”)经中国证券监督管理委员会(以下简称“中国证监会”)证监许可[2015]第 48 号《关于核准建信睿盈灵活配置混合型证券投资基金募集的批复》核准,由建信基金管理有限责任公司依照《中华人民共和国证券投资基金法》和《建信睿盈灵活配置混合型证券投资基金基金合同》负责公开募集。本基金为契约型开放式,存续期限不定,首次设立募集不包括认购资金利息共募集 2,438,598,335.81 元,业经普华永道中天会计师事务所(特殊普通合伙)普华永道中天验字(2015)第 076 号验资报告予以验证。经向中国证监会备案,《建信睿盈灵活配置混合型证券投资基金基金合同》于 2015 年 2 月 3 日正式生效,基金合同生效日的基金份额总额为 2,439,556,422.01 份基金份额,其中认购资金利息折合 958,086.2 份基金份额。本基金的基金管理人为建信基金管理有限责任公司,基金托管人为广发证券股份有限公司。

根据《中华人民共和国证券投资基金法》和《建信睿盈灵活配置混合型证券投资基金基金合同》的有关规定,本基金投资范围限于具有良好流动性的金融工具,包括 A 股股票(包含中小板、创业板及其他经中国证监会核准上市的股票)、债券、货币市场工具、权证、资产支持证券以及法律法规或中国证监会允许基金投资的其他金融工具,但须符合中国证监会的相关规定。股票投资占基金资产的比例为 0% - 95%,投资于债券、银行存款、货币市场工具、现金、权证、资产支持证券以及法律法规或中国证监会允许基金投资的其他证券品种占基金资产的比例为 5%-100%,其中权证投资比例不得超过基金资产净值的 3%,现金或者到期日在一年以内的政府债券不低于基金资产净值的 5%。如法律法规或监管机构以后允许基金投资其他品种或对投资比例要求有变更的,基金管理人在履行适当程序后,可以做出相应调整。本基金的业绩比较基准为沪深 300 指数收益率×65% +中债综合指数收益率(全价)×35%。

6.4.2 会计报表的编制基础

本基金的财务报表按照财政部于 2006 年 2 月 15 日及以后期间颁布的《企业会计准则—基本准则》、各项具体会计准则及相关规定(以下合称“企业会计准则”)、中国证监会颁布的《证券投资基金信息披露 XBRL 模板第 3 号<年度报告和半年度报告>》、中国证券投资基金业协会颁布的《证券投资基金会计核算业务指引》、《建信睿盈灵活配置混合型证券投资基金基金合同》和在财务报表附注所列示的中国证监会发布的有关规定及允许的基金行业实务操作编制。

6.4.3 遵循企业会计准则及其他有关规定的声明

本基金 2015 年 2 月 3 日(基金合同生效日)至 2015 年 6 月 30 日止期间的财务报表符合企业会计准则的要求,真实、完整地反映了本基金 2015 年 6 月 30 日的财务状况以及 2015 年 2 月 3 日(基金合同生效日)至 2015 年 6 月 30 日止期间的经营成果和基金净值变动情况等有关信息。

6.4.3.1 其他重要的会计政策和会计估计

根据本基金的估值原则和中国证监会允许的基金行业估值实务操作,本基金确定以下类别股票投资和债券投资的公允价值时采用的估值方法及其关键假设如下:

(1) 对于证券交易所上市的股票,若出现重大事项停牌或交易不活跃(包括涨跌停时的交易不活跃)等情况,本基金根据中国证监会公告[2008]38号《关于进一步规范证券投资基金估值业务的指导意见》,根据具体情况采用《关于发布中基协(AMAC)基金行业股票估值指数的通知》提供的指数收益法、市盈率法等估值技术进行估值。

(2) 对于在锁定期内的非公开发行股票,根据中国证监会证监会计字[2007]21号《关于证券投资基金执行<企业会计准则>估值业务及份额净值计价有关事项的通知》之附件《非公开发行有明确锁定期股票的公允价值的确定方法》,若在证券交易所挂牌的同一股票的市场交易收盘价低于非公开发行股票的初始投资成本,按估值日证券交易所挂牌的同一股票的市场交易收盘价估值;若在证券交易所挂牌的同一股票的市场交易收盘价高于非公开发行股票的初始投资成本,按锁定期内已经过交易天数占锁定期内总交易天数的比例将两者之间差价的一部分确认为估值增值。

(3) 在银行间同业市场交易的债券品种,根据中国证监会证监会计字[2007]21号《关于证券投资基金执行<企业会计准则>估值业务及份额净值计价有关事项的通知》采用估值技术确定公允价值。本基金持有的银行间同业市场债券按现金流量折现法估值,具体估值模型、参数及结果由中央国债登记结算有限责任公司独立提供。

(4) 对于在证券交易所上市或挂牌转让的固定收益品种(可转换债券、资产支持证券和私募债券除外),按照中证指数有限公司根据《中国证券投资基金业协会估值核算工作小组关于

2015 年 1 季度固定收益品种的估值处理标准》所独立提供的债券估值结果确定公允价值。

6.4.4 会计政策和会计估计变更以及差错更正的说明

6.4.4.1 会计政策变更的说明

本基金本报告期内未发生会计政策变更。

6.4.4.2 会计估计变更的说明

对于在证券交易所上市或挂牌转让的固定收益品种(可转换债券、资产支持证券和私募债券除外), 鉴于其交易量和交易频率不足以提供持续的定价信息, 本基金本报告期改为采用中证指数有限公司根据《中国证券投资基金业协会估值核算工作小组关于 2015 年 1 季度固定收益品种的估值处理标准》所独立提供的估值结果确定公允价值。

6.4.4.3 差错更正的说明

本基金本报告期内未发生会计差错。

6.4.5 税项

根据财政部、国家税务总局财税[2002]128 号《关于开放式证券投资基金有关税收问题的通知》、财税[2008]1 号《关于企业所得税若干优惠政策的通知》、财税[2012]85 号《关于实施上市公司股息红利差别化个人所得税政策有关问题的通知》及其他相关财税法规和实务操作, 主要税项列示如下:

(1) 以发行基金方式募集资金不属于营业税征收范围, 不征收营业税。基金买卖股票、债券的差价收入不予征收营业税。

(2) 对基金从证券市场中取得的收入, 包括买卖股票、债券的差价收入, 股权的股息、红利收入, 债券的利息收入及其他收入, 暂不征收企业所得税。

(3) 对基金取得的企业债券利息收入, 应由发行债券的企业在向基金支付利息时代扣代缴 20% 的个人所得税。自 2013 年 1 月 1 日起, 对基金从上市公司取得的股息红利所得, 持股期限在 1 个月以内(含 1 个月)的, 其股息红利所得全额计入应纳税所得额; 持股期限在 1 个月以上至 1 年(含 1 年)的, 暂减按 50% 计入应纳税所得额; 持股期限超过 1 年的, 暂减按 25% 计入应纳税所得额。对基金持有的上市公司限售股, 解禁后取得的股息、红利收入, 按照上述规定计算纳税, 持股时间自解禁日起计算; 解禁前取得的股息、红利收入继续暂减按 50% 计入应纳税所得额。上述所得统一适用 20% 的税率计征个人所得税。

(4) 基金卖出股票按 0.1% 的税率缴纳股票交易印花税, 买入股票不征收股票交易印花税。

6.4.6 关联方关系

6.4.6.1 本报告期存在控制关系或其他重大利害关系的关联方发生变化的情况

本报告期，存在控制关系或其他重大利害关系的关联方没有发生变化。

6.4.6.2 本报告期与基金发生关联交易的各关联方

关联方名称	与本基金的关系
建信基金管理有限责任公司(“建信基金”)	基金管理人、注册登记机构、基金销售机构
广发证券股份有限公司(“广发证券”)	基金托管人、基金销售机构
中国建设银行股份有限公司(“中国建设银行”)	基金管理人的股东、基金销售机构
美国信安金融服务公司	基金管理人的股东
中国华电集团资本控股有限公司	基金管理人的股东
建信资本管理有限责任公司	基金管理人的子公司

注：下述关联交易均在正常业务范围内按一般商业条款订立。

6.4.7 本报告期及上年度可比期间的关联方交易

6.4.7.1 通过关联方交易单元进行的交易

6.4.7.1.1 股票交易

金额单位：人民币元

关联方名称	本期 2015年2月3日(基金合同生效日)至2015年6月30日	
	成交金额	占当期股票 成交总额的比例
广发证券	7,748,376,272.78	100.00%

债券交易

本基金本报告期内未发生通过关联方交易单元进行的债券交易。

债券回购交易

金额单位：人民币元

关联方名称	本期 2015年2月3日(基金合同生效日)至2015年6月30日	
	回购成交金额	占当期债券回购 成交总额的比例
广发证券	2,200,000,000.00	100.00%

6.4.7.1.2 权证交易

本基金本报告期内未发生通过关联方交易单元进行的权证交易。

6.4.7.1.3 应支付关联方的佣金

金额单位：人民币元

关联方名称	本期 2015年2月3日(基金合同生效日)至2015年6月30日			
	当期 佣金	占当期佣金 总量的比例	期末应付佣金余额	占期末应付 佣金总额的 比例
广发证券	6,900,475.59	100.00%	3,950,694.95	100.00%

6.4.7.2 关联方报酬

6.4.7.2.1 基金管理费

单位：人民币元

项目	本期 2015年2月3日(基金合同生效日)至2015年6月 30日
当期发生的基金应支付的管理费	9,963,146.31
其中：支付销售机构的客户维护费	3,593,581.10

注：1、支付基金管理人建信基金的管理人报酬按前一日基金资产净值 1.50% 的年费率计提，逐日累计至每月月底，按月支付。其计算公式为：

日管理人报酬 = 前一日基金资产净值 X 1.50% / 当年天数。

2、客户维护费是指基金管理人与基金销售机构约定的用以向基金销售机构支付客户服务及销售活动中产生的相关费用，该费用从基金管理人收取的基金管理费中列支，不属于从基金资产里列支的费用项目。

6.4.7.2.2 基金托管费

单位：人民币元

项目	本期 2015年2月3日(基金合同生效日)至2015年6月 30日
当期发生的基金应支付的托管费	1,660,524.31

注：支付基金托管人招商证券的托管费按前一日基金资产净值 0.25% 的年费率计提，逐日累计至每月月底，按月支付。其计算公式为：

日托管费 = 前一日基金资产净值 X 0.25% / 当年天数。

6.4.7.2.3 销售服务费

单位：人民币元

获得销售服务费的	本期
----------	----

各关联方名称	2015 年 2 月 3 日(基金合同生效日)至 2015 年 6 月 30 日		
	当期发生的基金应支付的销售服务费		
	建信睿盈灵活配置 混合 A	建信睿盈灵活配置 混合 C	合计
建信基金	-	11,331.47	11,331.47
广发证券	-	1,992,107.48	1,992,107.48
合计	-	2,003,438.95	2,003,438.95

注：本基金 A 类基金份额不收取销售服务费，C 类基金份额的销售服务费按前一日 C 类基金资产净值的 0.8% 年费率计提。

6.4.7.3 与关联方进行银行间同业市场的债券(含回购)交易

本基金本报告期未发生与关联方进行银行间同业市场的债券（回购）交易。

6.4.7.4 各关联方投资本基金的情况

6.4.7.4.1 报告期内基金管理人运用固有资金投资本基金的情况

本基金本报告期未发生管理人运用固有资金投资本基金的情况。

6.4.7.4.2 报告期末除基金管理人之外的其他关联方投资本基金的情况

本报告期末除基金管理人之外的其他关联方未投资本基金。

6.4.7.5 由关联方保管的银行存款余额及当期产生的利息收入

单位：人民币元

关联方 名称	本期	
	2015 年 2 月 3 日(基金合同生效日)至 2015 年 6 月 30 日	
	期末余额	当期利息收入
广发证券	81,249,442.17	1,347,180.14

注：本基金的银行存款由基金托管人广发证券保管，按约定利率计息。

6.4.7.6 本基金在承销期内参与关联方承销证券的情况

本基金本报告期内及上年度可比期间未发生承销期内参与关联方承销证券的情况。

6.4.7.7 其他关联交易事项的说明

本报告期本基金未发生其他需要说明的关联交易事项。

6.4.8 期末（2015 年 6 月 30 日）本基金持有的流通受限证券

6.4.8.1 因认购新发/增发证券而于期末持有的流通受限证券

本报告期末未持有因认购新发/增发证券而流通受限的证券。

6.4.8.2 期末持有的暂时停牌等流通受限股票

金额单位：人民币元

股票代码	股票名称	停牌日期	停牌原因	期末估值单价	复牌日期	复牌开盘单价	数量(股)	期末成本总额	期末估值总额	备注
300028	金亚科技	2015年6月9日	大股东占用上市资金自查	27.00	-	-	354,804	15,110,002.58	9,579,708.00	-
000024	招商地产	2015年4月3日	重大资产重组	36.51	-	-	850,000	19,829,400.17	31,033,500.00	-
300155	安居宝	2015年6月15日	筹划非公开发行股票	40.15	2015年7月20日	32.68	496,967	22,045,543.14	19,953,225.05	-

注：本基金截至 2015 年 6 月 30 日止持有以上因公布的重大事项可能产生重大影响而被暂时停牌的股票，该类股票将在所公布事项的重大影响消除后，经交易所批准复牌。

6.4.8.3 期末债券正回购交易中作为抵押的债券

至本报告期末，本基金银行间市场、交易所市场无债券正回购交易余额，故未存在作为抵押的债券。

6.4.9 有助于理解和分析会计报表需要说明的其他事项

(1) 公允价值

(a) 金融工具公允价值计量的方法

公允价值计量结果所属的层次，由对公允价值计量整体而言具有重要意义的输入值所属的最低层次决定：

第一层次：相同资产或负债在活跃市场上未经调整的报价。

第二层次：除第一层次输入值外相关资产或负债直接或间接可观察的输入值。

第三层次：相关资产或负债的不可观察输入值。

(b) 持续的以公允价值计量的金融工具

(i) 各层次金融工具公允价值

于 2015 年 6 月 30 日，本基金持有的以公允价值计量且其变动计入当期损益的金融资产中属于第一层级的余额为 538,883,697.84 元，第二层级的余额为 60,566,433.05 元，无属于第三层级的余额。

(ii) 公允价值所属层次间的重大变动

对于证券交易所上市的股票，若出现重大事项停牌、交易不活跃(包括涨跌停时的交易不活跃)、或属于非公开发行等情况，本基金不会于停牌日至交易恢复活跃日期间、交易不活跃期间及限售期间将相关股票的公允价值列入第一层次；并根据估值调整中采用的不可观察输入值对于公允价值的影响程度，确定相关股票公允价值应属第二层次还是第三层次。对于在证券交易所上市或挂牌转让的固定收益品种(可转换债券、资产支持证券和私募债券除外)，本基金于 2015 年 3 月 26 日起改为采用中证指数有限公司根据《中国证券投资基金业协会估值核算工作小组关于 2015 年 1 季度固定收益品种的估值处理标准》所独立提供的估值结果确定公允价值（附注 6.4.5.2），并将相关债券的公允价值从第一层次调整至第二层次。

(iii) 第三层次公允价值余额和本期变动金额

无。

(c) 非持续的以公允价值计量的金融工具

于 2015 年 6 月 30 日，本基金未持有非持续的以公允价值计量的金融资产。

(d) 不以公允价值计量的金融工具

不以公允价值计量的金融资产和负债主要包括应收款项和其他金融负债，其账面价值与公允价值相差很小。

(2) 除公允价值外，截至资产负债表日本基金无需要说明的其他重要事项。

§7 投资组合报告

7.1 期末基金资产组合情况

金额单位：人民币元

序号	项目	金额	占基金总资产的比例 (%)
1	权益投资	597,848,814.69	83.72
	其中：股票	597,848,814.69	83.72
2	固定收益投资	1,601,316.20	0.22
	其中：债券	1,601,316.20	0.22
	资产支持证券	-	-
3	贵金属投资	-	-
4	金融衍生品投资	-	-
5	买入返售金融资产	-	-
	其中：买断式回购的买入返售金融资产	-	-
6	银行存款和结算备付金合计	86,522,544.00	12.12

7	其他各项资产	28,096,337.83	3.93
8	合计	714,069,012.72	100.00

7.2 期末按行业分类的股票投资组合

金额单位：人民币元

代码	行业类别	公允价值（元）	占基金资产净值比例（%）
A	农、林、牧、渔业	31,281,523.20	4.84
B	采矿业	-	-
C	制造业	324,095,597.63	50.14
D	电力、热力、燃气及水生产和供应业	-	-
E	建筑业	45,480,255.75	7.04
F	批发和零售业	-	-
G	交通运输、仓储和邮政业	-	-
H	住宿和餐饮业	-	-
I	信息传输、软件和信息技术服务业	79,551,743.84	12.31
J	金融业	12,106,649.30	1.87
K	房地产业	67,946,186.28	10.51
L	租赁和商务服务业	-	-
M	科学研究和技术服务业	-	-
N	水利、环境和公共设施管理业	26,842,206.69	4.15
O	居民服务、修理和其他服务业	-	-
P	教育	-	-
Q	卫生和社会工作	-	-
R	文化、体育和娱乐业	10,544,652.00	1.63
S	综合	-	-
	合计	597,848,814.69	92.48

注：以上行业分类以 2015 年 6 月 30 日的中国证监会行业分类标准为依据。

7.3 期末按公允价值占基金资产净值比例大小排序的前十名股票投资明细

金额单位：人民币元

序号	股票代码	股票名称	数量（股）	公允价值	占基金资产净值比例（%）
1	300450	先导股份	243,100	35,298,120.00	5.46
2	300274	阳光电源	1,093,801	33,437,496.57	5.17

3	002477	雏鹰农牧	1,629,246	31,281,523.20	4.84
4	002065	东华软件	1,079,978	31,049,367.50	4.80
5	000024	招商地产	850,000	31,033,500.00	4.80
6	600271	航天信息	473,522	30,641,608.62	4.74
7	300124	汇川技术	622,288	29,869,824.00	4.62
8	002573	清新环境	1,298,607	26,842,206.69	4.15
9	002580	圣阳股份	1,298,471	23,034,875.54	3.56
10	002563	森马服饰	899,972	21,743,323.52	3.36

注：投资者欲了解本报告期末基金投资的所有股票明细，应阅读登载于www.ccbfund.cn网站的半年度报告正文。

7.4 报告期内股票投资组合的重大变动

7.4.1 累计买入金额超出期末基金资产净值 2%或前 20 名的股票明细

金额单位：人民币元

序号	股票代码	股票名称	本期累计买入金额	占期末基金资产净值比例 (%)
1	601318	中国平安	247,029,856.30	38.21
2	000002	万科A	127,102,421.01	19.66
3	601166	兴业银行	118,437,818.17	18.32
4	300274	阳光电源	107,930,218.30	16.70
5	300017	网宿科技	101,414,337.24	15.69
6	002051	中工国际	98,882,121.00	15.30
7	600048	保利地产	91,934,830.07	14.22
8	600388	龙净环保	90,410,243.93	13.99
9	002573	清新环境	89,845,998.26	13.90
10	002580	圣阳股份	82,079,445.06	12.70
11	002065	东华软件	79,870,465.99	12.36
12	300003	乐普医疗	75,009,061.06	11.60
13	000024	招商地产	74,870,787.71	11.58
14	600109	国金证券	69,167,502.98	10.70
15	600690	青岛海尔	68,471,231.88	10.59
16	601628	中国人寿	68,243,955.26	10.56
17	000625	长安汽车	67,043,974.75	10.37
18	002465	海格通信	65,916,036.82	10.20
19	600685	中船防务	64,120,758.76	9.92
20	300124	汇川技术	62,514,740.82	9.67
21	002470	金正大	62,514,097.33	9.67

22	600446	金证股份	61,511,770.24	9.52
23	600089	特变电工	59,510,317.09	9.21
24	601328	交通银行	59,111,081.55	9.14
25	601668	中国建筑	59,073,656.99	9.14
26	002477	雏鹰农牧	55,620,801.35	8.60
27	600271	航天信息	52,646,418.28	8.14
28	600376	首开股份	50,567,731.20	7.82
29	600000	浦发银行	49,736,845.00	7.69
30	600030	中信证券	48,177,165.72	7.45
31	002612	朗姿股份	47,689,962.95	7.38
32	600837	海通证券	45,950,940.20	7.11
33	002271	东方雨虹	44,442,050.95	6.87
34	600068	葛洲坝	44,245,058.90	6.84
35	601688	华泰证券	44,092,367.00	6.82
36	601098	中南传媒	43,863,162.12	6.79
37	002366	丹甫股份	43,810,730.23	6.78
38	300155	安居宝	41,440,125.68	6.41
39	601633	长城汽车	38,060,362.92	5.89
40	603588	高能环境	37,494,744.08	5.80
41	300005	探路者	36,855,988.69	5.70
42	601169	北京银行	36,790,713.74	5.69
43	601111	中国国航	36,119,952.75	5.59
44	002658	雪迪龙	35,756,990.70	5.53
45	300450	先导股份	35,463,200.80	5.49
46	000402	金融街	34,822,706.26	5.39
47	601601	中国太保	34,320,722.75	5.31
48	300115	长盈精密	33,922,173.88	5.25
49	002231	奥维通信	33,227,673.30	5.14
50	300059	东方财富	33,145,160.00	5.13
51	600036	招商银行	31,247,090.87	4.83
52	002275	桂林三金	29,393,236.61	4.55
53	000090	天健集团	29,356,785.24	4.54
54	600340	华夏幸福	26,706,161.41	4.13
55	300133	华策影视	26,560,945.55	4.11
56	300190	维尔利	26,323,879.13	4.07
57	300267	尔康制药	25,924,502.62	4.01

58	002595	豪迈科技	25,821,395.90	3.99
59	000712	锦龙股份	25,067,128.32	3.88
60	002563	森马服饰	24,352,941.55	3.77
61	600570	恒生电子	24,263,713.30	3.75
62	601800	中国交建	23,772,000.00	3.68
63	600970	中材国际	23,393,676.32	3.62
64	000876	新希望	22,635,655.24	3.50
65	300251	光线传媒	22,448,268.88	3.47
66	002583	海能达	21,433,168.05	3.32
67	601311	骆驼股份	20,768,256.81	3.21
68	600885	宏发股份	19,453,322.15	3.01
69	300253	卫宁软件	17,453,739.00	2.70
70	000961	中南建设	16,912,106.17	2.62
71	002664	信质电机	16,226,887.66	2.51
72	600289	亿阳信通	16,016,005.45	2.48
73	600115	东方航空	15,926,541.99	2.46
74	002412	汉森制药	15,702,827.32	2.43
75	300028	金亚科技	15,110,002.58	2.34
76	601186	中国铁建	15,090,229.00	2.33
77	600687	刚泰控股	15,039,721.69	2.33
78	300162	雷曼光电	14,204,280.00	2.20

注：上述买入金额为买入成交金额（成交单价乘以成交数量），不包括相关交易费用。

7.4.2 累计卖出金额超出期末基金资产净值 2%或前 20 名的股票明细

金额单位：人民币元

序号	股票代码	股票名称	本期累计卖出金额	占期末基金资产净值比例（%）
1	601318	中国平安	269,258,711.04	41.65
2	600388	龙净环保	131,848,349.90	20.40
3	000002	万科A	121,337,263.07	18.77
4	002051	中工国际	120,274,541.69	18.61
5	601166	兴业银行	118,668,604.97	18.36
6	300017	网宿科技	108,643,875.42	16.81
7	300274	阳光电源	105,405,160.07	16.31
8	600685	中船防务	85,623,949.50	13.25
9	002580	圣阳股份	83,414,563.43	12.90
10	600089	特变电工	82,930,471.19	12.83

11	300003	乐普医疗	82,523,752.41	12.77
12	600690	青岛海尔	82,043,164.58	12.69
13	000625	长安汽车	78,721,528.75	12.18
14	002573	清新环境	77,957,392.36	12.06
15	600048	保利地产	77,752,039.44	12.03
16	002465	海格通信	73,571,657.74	11.38
17	601628	中国人寿	69,677,286.34	10.78
18	600109	国金证券	69,418,795.80	10.74
19	000024	招商地产	68,684,244.23	10.63
20	002658	雪迪龙	62,475,020.72	9.66
21	601328	交通银行	62,043,757.21	9.60
22	600837	海通证券	59,523,550.80	9.21
23	600030	中信证券	55,800,660.12	8.63
24	002366	丹甫股份	55,450,846.25	8.58
25	601098	中南传媒	55,358,119.10	8.56
26	002470	金正大	54,877,737.68	8.49
27	601688	华泰证券	51,799,565.34	8.01
28	600376	首开股份	50,035,007.21	7.74
29	600068	葛洲坝	49,983,989.98	7.73
30	002271	东方雨虹	48,399,527.01	7.49
31	002065	东华软件	48,391,987.98	7.49
32	600000	浦发银行	48,079,567.39	7.44
33	000402	金融街	47,704,162.76	7.38
34	300124	汇川技术	45,855,437.69	7.09
35	601668	中国建筑	44,585,532.61	6.90
36	600446	金证股份	39,916,309.76	6.17
37	603588	高能环境	39,508,799.91	6.11
38	601169	北京银行	36,617,373.67	5.66
39	601633	长城汽车	36,567,676.02	5.66
40	600036	招商银行	34,631,135.65	5.36
41	601601	中国太保	34,303,355.81	5.31
42	601111	中国国航	34,278,089.47	5.30
43	002595	豪迈科技	31,985,779.26	4.95
44	300059	东方财富	30,535,736.17	4.72
45	600340	华夏幸福	29,788,408.23	4.61
46	300267	尔康制药	29,252,198.40	4.53
47	002275	桂林三金	29,151,529.98	4.51
48	300190	维尔利	28,393,606.66	4.39

49	300133	华策影视	28,175,878.06	4.36
50	000876	新希望	26,101,156.15	4.04
51	002477	雏鹰农牧	25,129,004.59	3.89
52	600970	中材国际	24,955,500.65	3.86
53	300005	探路者	23,985,512.49	3.71
54	601800	中国交建	22,774,433.78	3.52
55	000712	锦龙股份	21,559,675.47	3.34
56	002583	海能达	21,321,919.98	3.30
57	601311	骆驼股份	20,823,641.59	3.22
58	300155	安居宝	19,065,910.10	2.95
59	600885	宏发股份	18,761,251.63	2.90
60	002412	汉森制药	18,604,983.19	2.88
61	300253	卫宁软件	17,417,485.62	2.69
62	002664	信质电机	17,251,344.01	2.67
63	600115	东方航空	16,863,533.42	2.61
64	300302	同有科技	16,198,228.22	2.51
65	000090	天健集团	15,296,295.03	2.37
66	600289	亿阳信通	14,829,079.38	2.29
67	600687	刚泰控股	14,744,952.47	2.28
68	601186	中国铁建	14,179,760.44	2.19
69	300162	雷曼光电	13,901,143.86	2.15
70	600570	恒生电子	13,511,777.50	2.09

注：上述卖出金额为卖出成交金额（成交单价乘以成交数量），不包括相关交易费用。

7.4.3 买入股票的成本总额及卖出股票的收入总额

单位：人民币元

买入股票成本（成交）总额	3,957,345,654.81
卖出股票收入（成交）总额	3,791,208,007.97

注：上述买入股票成本总额和卖出股票收入总额均为买卖成交金额（成交单价乘以成交数量），不包括相关交易费用。

7.5 期末按债券品种分类的债券投资组合

金额单位：人民币元

序号	债券品种	公允价值	占基金资产净值比例（%）
1	国家债券	-	-
2	央行票据	-	-
3	金融债券	-	-
	其中：政策性金融债	-	-

4	企业债券	-	-
5	企业短期融资券	-	-
6	中期票据	-	-
7	可转债	1,601,316.20	0.25
8	其他	-	-
9	合计	1,601,316.20	0.25

7.6 期末按公允价值占基金资产净值比例大小排序的前五名债券投资明细

金额单位：人民币元

序号	债券代码	债券名称	数量（张）	公允价值	占基金资产净值比例（%）
1	110031	航信转债	11,020	1,601,316.20	0.25

7.7 期末按公允价值占基金资产净值比例大小排序的前十名资产支持证券投资明细

本基金本报告期末未持有资产支持证券。

7.8 报告期末按公允价值占基金资产净值比例大小排序的前五名贵金属投资明细

本基金本报告期末未持有贵金属。

7.9 期末按公允价值占基金资产净值比例大小排序的前五名权证投资明细

本基金本报告期末未持有权证。

7.10 报告期末本基金投资的股指期货交易情况说明

7.10.1 报告期末本基金投资的股指期货持仓和损益明细

本基金本报告期末未持有股指期货。

7.10.2 本基金投资股指期货的投资政策

本基金本报告期末未投资股指期货。

7.11 报告期末本基金投资的国债期货交易情况说明

7.11.1 本期国债期货投资政策

本基金本报告期末未投资国债期货。

7.11.2 报告期末本基金投资的国债期货持仓和损益明细

本基金本报告期末未投资国债期货。

7.11.3 本期国债期货投资评价

本基金本报告期末未投资国债期货。

7.12 投资组合报告附注

7.12.1

本基金投资的前十名证券的发行主体本期未出现被监管部门立案调查，或在报告编制日前一年内受到公开谴责、处罚的情形。

7.12.2

本基金投资的前十名股票未超出基金合同规定的备选股票库。

7.12.3 期末其他各项资产构成

单位：人民币元

序号	名称	金额
1	存出保证金	3,773,918.56
2	应收证券清算款	23,347,296.78
3	应收股利	-
4	应收利息	31,511.56
5	应收申购款	943,610.93
6	其他应收款	-
7	待摊费用	-
8	其他	-
9	合计	28,096,337.83

7.12.4 期末持有的处于转股期的可转换债券明细

本基金本报告期末未持有处于转股期的可转换债券。

7.12.5 期末前十名股票中存在流通受限情况的说明

金额单位：人民币元

序号	股票代码	股票名称	流通受限部分的公允价值	占基金资产净值比例 (%)	流通受限情况说明
1	000024	招商地产	31,033,500.00	4.80	重大资产重组

§8 基金份额持有人信息

8.1 期末基金份额持有人户数及持有人结构

份额单位：份

份额级别	持有人户数(户)	户均持有的基金份额	持有人结构			
			机构投资者		个人投资者	
			持有份额	占总份额比例	持有份额	占总份额比例
建信睿盈灵活配置混合 A	5,320	52,124.11	691,749.51	0.25%	276,608,495.49	99.75%
建信睿盈灵活配置混合 C	6,187	44,400.58	1,334,886.02	0.49%	273,371,488.20	99.51%
合计	11,507	47,971.38	2,026,635.53	0.37%	549,979,983.69	99.63%

8.2 期末基金管理人的从业人员持有本基金的情况

项目	份额级别	持有份额总数（份）	占基金总份额比例
基金管理人所有从业人员持有本基金	建信睿盈灵活配置混合 A	328.90	0.00%
	建信睿盈灵活配置混合 C	59,171.10	0.02%
	合计	59,500.00	0.01%

8.3 期末基金管理人的从业人员持有本开放式基金份额总量区间的情况

截至本报告期末，本公司高级管理人员、基金投资和研究部门负责人及本基金基金经理未持有本基金。

§9 开放式基金份额变动

单位：份

项目	建信睿盈灵活配置混合 A	建信睿盈灵活配置混合 C
基金合同生效日（2015年2月3日）基金份	1,611,350,289.37	828,206,132.64

额总额		
本报告期期初基金份额总额	-	-
基金合同生效日起至报告期期末基金总申购份额	117,220,219.25	135,261,540.35
减:基金合同生效日起至报告期期末基金总赎回份额	1,451,270,263.62	688,761,298.77
基金合同生效日起至报告期期末基金拆分变动份额(份额减少以“-”填列)	-	-
本报告期末基金份额总额	277,300,245.00	274,706,374.22

注:上述总申购份额含转换入份额,总赎回份额含转换出份额。

§10 重大事件揭示

10.1 基金份额持有人大会决议

本报告期,本基金未召开基金份额持有人大会。

10.2 基金管理人、基金托管人的专门基金托管部门的重大人事变动

我公司于 2015 年 3 月 26 日召开 2015 年度第一次临时股东会会议,决定解聘杨文升先生、欧阳伯权先生公司董事职务,并解聘顾建国先生独立董事职务,批准聘任许会斌先生、张维义先生为公司董事,以及李全先生为公司独立董事。2015 年 3 月 26 日公司召开第四届董事会第一次会议,会议选举许会斌先生为公司董事长。2015 年 5 月 28 日,公司依法完成了法定代表人变更手续,许会斌先生为法定代表人。公司已根据相关法律法规要求,在指定媒体公开披露了公司前述人员的变更信息,并已在监管机构备案。

报告期内,本基金托管人的专门基金托管部门未发生重大人事变动。

10.3 涉及基金管理人、基金财产、基金托管业务的诉讼

本报告期无涉及本基金基金管理人、基金财产以及基金托管人基金托管业务的诉讼事项。

10.4 基金投资策略的改变

本报告期基金投资策略未发生改变。

10.5 为基金进行审计的会计师事务所情况

自本基金基金合同生效日起普华永道中天会计师事务所为本基金提供审计服务至今,本报告期内会计师事务所未发生改变。

10.6 管理人、托管人及其高级管理人员受稽查或处罚等情况

本报告期未发生公司和董事、监事和高级管理人员被中国证监会、证券业协会、证券交易所处罚或公开谴责，以及被财政、外汇和审计等部门施以重大处罚的情况。

本报告期内，本基金托管人涉及托管业务的高级管理人员未受到监管部门的稽查和处罚。

10.7 基金租用证券公司交易单元的有关情况

10.7.1 基金租用证券公司交易单元进行股票投资及佣金支付情况

金额单位：人民币元

券商名称	交易单元数量	股票交易		应支付该券商的佣金		备注
		成交金额	占当期股票成交总额的比例	佣金	占当期佣金总量的比例	
广发证券	2	7,748,376,272.78	100.00%	6,900,475.59	100.00%	-

注：1、本基金根据中国证监会《关于完善证券投资基金交易席位制度有关问题的通知》（证监基金字[2007]48号）的规定及本基金管理人的《基金专用交易席位租用制度》，基金管理人制定了提供交易单元的券商的选择标准，具体如下：

(1) 财务状况良好、经营管理规范、内部管理制度健全、风险管理严格，能够满足基金运作高度保密的要求，在最近一年内没有重大违规行为。

(2) 具备基金运作所需的高效、安全的通讯条件，交易设施满足基金进行证券交易的需要。

(3) 具备较强的研究能力，有固定的研究机构和专门的研究人员，能够对宏观经济、证券市场、行业、个券等进行深入、全面的研究，能够积极、有效地将研究成果及时传递给基金管理人，能够根据基金管理人所管理基金的特定要求进行专项研究服务。

(4) 佣金费率合理。

2、根据以上标准进行考察后，基金管理人确定券商，与被选择的券商签订委托协议，并报中国证监会备案及通知基金托管人。

3、本报告期本基金新增广发证券 2 个证券交易单元。

10.7.2 基金租用证券公司交易单元进行其他证券投资的情况

金额单位：人民币元

券商名称	债券交易		债券回购交易		权证交易	
	成交金额	占当期债券成交总额的比例	成交金额	占当期债券回购成交总额的比例	成交金额	占当期权证成交总额的比例
广发证券	-	-	-	-	-	-

建信基金管理有限责任公司
2015 年 8 月 29 日