富兰克林国海中小盘股票型证券投资基金
2015年年度报告摘要

2015年12月31日

基金管理人：国海富兰克林基金管理有限公司

基金托管人：中国银行股份有限公司

送出日期：2016年3月28日

§ 1 重要提示及目录

1.1 重要提示

基金管理人的董事会、董事保证本报告所载资料不存在虚假记载、误导性陈述或重大遗漏，并对其内容的真实性、准确性和完整性承担个别及连带的法律责任。本年度报告已经三分之二以上独立董事签字同意，并由董事长签发。

基金托管人中国银行股份有限公司根据本基金合同规定，于2016年3月23日复核了本报告中的财务指标、净值表现、利润分配情况、财务会计报告、投资组合报告等内容，保证复核内容不存在虚假记载、误导性陈述或者重大遗漏。

基金管理人承诺以诚实信用、勤勉尽责的原则管理和运用基金资产，但不保证基金一定盈利。

基金的过往业绩并不代表其未来表现。投资有风险，投资者在作出投资决策前应仔细阅读本基金的招募说明书及其更新。

本年度报告摘要摘自年度报告正文，投资者欲了解详细内容，应阅读年度报告正文。

本报告期自2015年1月1日起至12月31日止。

§ 2 基金简介

2.1 基金基本情况

| | |
|------------|----------------|
| 基金简称 | 国富中小盘股票 |
| 基金主代码 | 450009 |
| 交易代码 | 450009 |
| 基金运作方式 | 契约型开放式 |
| 基金合同生效日 | 2010年11月23日 |
| 基金管理人 | 国海富兰克林基金管理有限公司 |
| 基金托管人 | 中国银行股份有限公司 |
| 报告期末基金份额总额 | 208,878,380.07 |
| 基金合同存续期 | 不定期 |

2.2 基金产品说明

| | |
|------|---|
| 投资目标 | 本基金投资具有较高成长性和良好基本面的中小盘股票，力求在有效控制风险的前提下，获得基金资产的长期稳定增值。 |
| 投资策略 | <p>大类资产配置：</p> <p>本基金通过分析宏观经济状况、资产估值水平和市场特征等因素，仅在上述资产配置范围内适度调整股票、债券、货币市场工具和其他法律法规允许的金融工具的投资比例。</p> <p>股票选择策略：</p> <p>本基金在资产配置范围相对固定的情况下，主要采用精选个股和行业优化的投资策略，挖掘并投资于具有良好治理结构、成长性好、估值合理及具有巨大发展潜力的中小市值上市公司。本基金的股票投资策略主要包括市值筛选策略、精选个股策略和行业优化策略。</p> <p>债券投资策略：</p> <p>本基金的债券投资为股票投资不易实施预定投资策略时的防守性措施。债券投资策略主要包括利率预期策略、久期管理策略、类属资产配置策略、个券选择策</p> |

| | |
|--------|---|
| | 略等。 权证的投资策略： 本基金不直接从二级市场买入权证，可持有股票派发或可分离交易债券所分离的权证。 |
| 业绩比较基准 | 中证700指数收益率×90%+银行同业存款利率×10% |
| 风险收益特征 | 本基金是股票型基金，属于证券投资基金中的较高预期风险和较高预期收益品种，其预期风险收益水平高于混合型基金、债券基金和货币市场基金。 |

2.3 基金管理人和基金托管人

| 项目 | | 基金管理人 | 基金托管人 |
|-------------|------|---|----------------------|
| 名称 | | 国海富兰克林基金管理有限 公司 | 中国银行股份有限公司 |
| 信息披露 负责人 | 姓名 | 储丽莉 | 王永民 |
| | 联系电话 | 021-3855 5555 | 010-66594896 |
| | 电子邮箱 | service@ftsfund.com | fcid@bankofchina.com |
| 客户服务电话 | | 400-700-4518、9510-5680和 021-38789555 | 95566 |
| 传真 | | 021-6888 3050 | 010-66594942 |

2.4 信息披露方式

| | |
|---------------------|-----------------|
| 登载基金年度报告正文的管理人互联网网址 | www.ftsfund.com |
| 基金年度报告备置地点 | 基金管理人和基金托管人的住所 |

§ 3 主要财务指标、基金净值表现及利润分配情况

3.1 主要会计数据和财务指标

金额单位：人民币元

| | | | |
|---------------|-------|-------|-------|
| 3.1.1 期间数据和指标 | 2015年 | 2014年 | 2013年 |
|---------------|-------|-------|-------|

| | | | |
|----------------------|----------------|----------------|----------------------|
| 本期已实现收益 | 234,684,277.93 | -69,919,316.72 | 270,273,725.96 |
| 本期利润 | 227,374,643.72 | 265,552,581.76 | - 162,263,507.92 |
| 加权平均基金份额本期利润 | 0.9772 | 0.2521 | -0.0893 |
| 本期加权平均净值利润率 | 57.86% | 25.10% | -8.59% |
| 本期基金份额净值增长率 | 59.12% | 32.33% | -8.18% |
| 3.1.2 期末数据和指标 | 2015年末 | 2014年末 | 2013年末 |
| 期末可供分配利润 | 203,714,675.56 | 17,375,658.10 | -44,254,143.37 |
| 期末可供分配基金份额利润 | 0.9753 | 0.0510 | -0.0354 |
| 期末基金资产净值 | 424,531,300.14 | 434,673,916.95 | 1,205,389,672.2 1 |
| 期末基金份额净值 | 2.032 | 1.277 | 0.965 |
| 3.1.3 累计期末指标 | 2015年末 | 2014年末 | 2013年末 |
| 基金份额累计净值增长率 | 103.20% | 27.70% | -3.50% |

注：

1. 上述财务指标采用的计算公式，详见证监会发布的证券投资基金信息披露编报规则—第1号《主要财务指标的计算及披露》。
2. 本期已实现收益指基金本期利息收入、投资收益、其他收入（不含公允价值变动收益）扣除相关费用后的余额，本期利润为本期已实现收益加上本期公允价值变动收益。
3. 期末可供分配利润，采用期末资产负债表中未分配利润与未分配利润中已实现部分的孰低数（为期末余额，不是当期发生数）。
4. 上述基金业绩指标不包括持有人交易基金的各项费用，例如，开放式基金的申购赎回费等，计入费用后实际收益要低于所列数字。

3.2 基金净值表现

3.2.1 基金份额净值增长率及其与同期业绩比较基准收益率的比较

| 阶段 | 份额净值增长率① | 份额净值增长率标准差② | 业绩比较基准收益率③ | 业绩比较基准收益率标准差④ | ①-③ | ②-④ |
|-------|----------|-------------|------------|---------------|--------|-------|
| 过去三个月 | 35.65% | 2.05% | 20.13% | 1.81% | 15.52% | 0.24% |
| 过去六个月 | 2.78% | 3.31% | -13.89% | 2.86% | 16.67% | 0.45% |

| | | | | | | |
|-------------|---------|-------|--------|-------|--------|-------|
| 过去一年 | 59.12% | 2.85% | 29.29% | 2.51% | 29.83% | 0.34% |
| 过去三年 | 93.34% | 1.92% | 89.92% | 1.74% | 3.42% | 0.18% |
| 过去五年 | 97.67% | 1.68% | 34.32% | 1.59% | 63.35% | 0.09% |
| 自基金合同生效日起至今 | 103.20% | 1.67% | 30.90% | 1.58% | 72.30% | 0.09% |

注：根据基金合同中投资策略及投资限制的有关规定，本基金的业绩比较基准=中证700指数×90%+同业存款利率×10%。本基金股票投资部分的业绩比较基准采用中证700指数，具有较强的代表性。

本基金每个交易日对业绩比较基准进行再平衡处理，1日收益率（ $Benchmark_t$ ）按下列公式计算：

$$Benchmark_t = 90\% \times (\text{中证700指数}_t / \text{中证700指数}_{t-1} - 1) + 10\% \times \text{同业存款利率} / 360$$

其中， $t=1, 2, 3, \dots, T$ ， T 表示时间截止日。

3.2.2 自基金合同生效以来基金份额累计净值增长率变动及其与同期业绩比较基准收益率变动的比较

富兰克林国海中小盘股票型证券投资基金
份额累计净值增长率与业绩比较基准收益率历史走势对比图
(2010年11月23日-2015年12月31日)

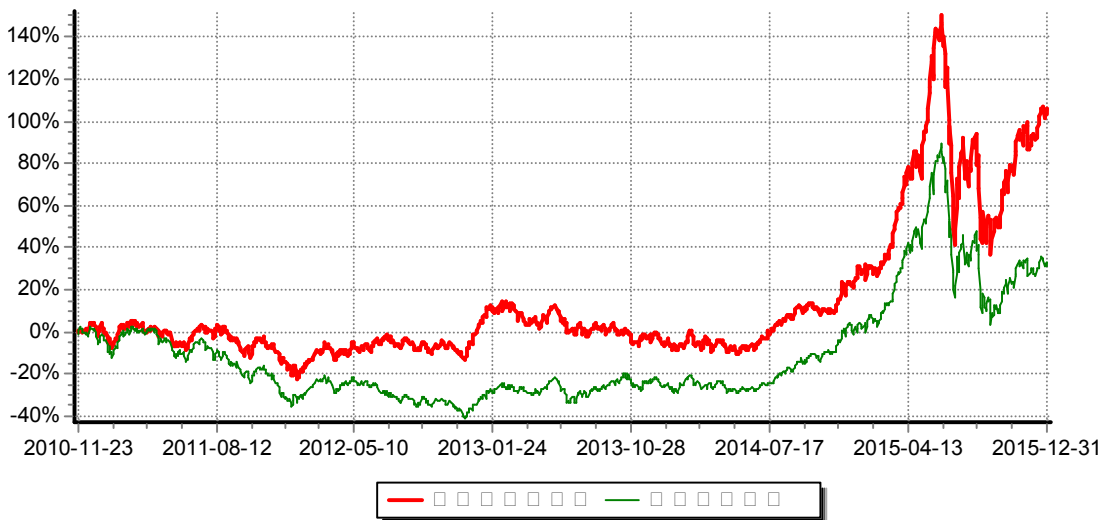

注：本基金的基金合同生效日为2010年11月23日。本基金在6个月建仓期结束时，各项投资比例符合基金合同约定。

3.2.3 过去五年基金每年净值增长率及其与同期业绩比较基准收益率的比较

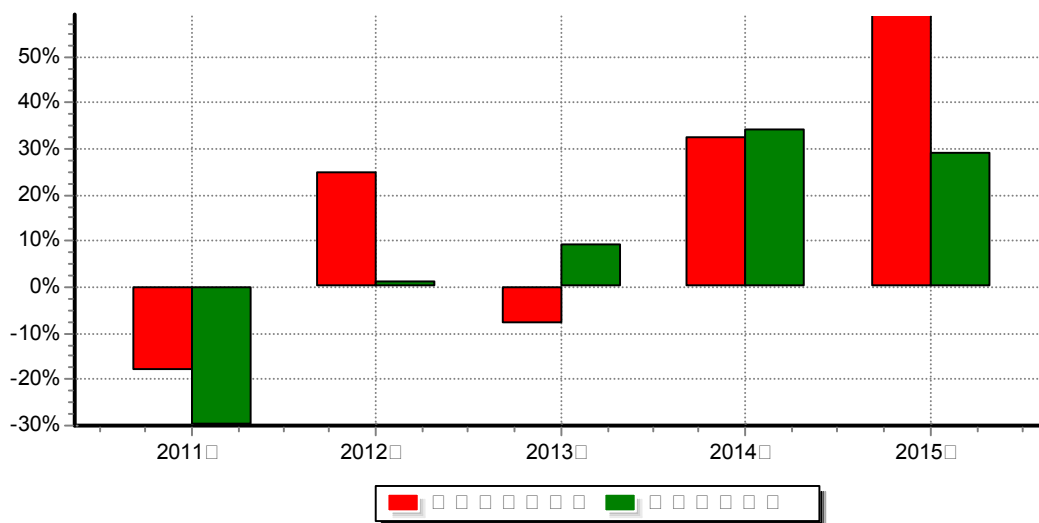

注：本基金成立于2010年11月23日，故2010年的业绩为成立日至年底的业绩而非全年的业绩。

3.3 过去三年基金的利润分配情况

单位：人民币元

| 年度 | 每10份基金份额分红数 | 现金形式发放总额 | 再投资形式发放总额 | 年度利润分配合计 | 备注 |
|-------|-------------|----------|-----------|----------|----|
| 2015年 | — | — | — | — | |
| 2014年 | — | — | — | — | |
| 2013年 | — | — | — | — | |
| 合计 | — | — | — | — | |

§ 4 管理人报告

4.1 基金管理人及基金经理情况

4.1.1 基金管理人及其管理基金的经验

国海富兰克林基金管理有限公司成立于2004年11月，由国海证券股份有限公司和富兰克林邓普顿投资集团全资子公司邓普顿国际股份有限公司共同出资组建，目前公司注册资本2.2亿元人民币，国海证券股份有限公司持有51%的股份，邓普顿国际股份有限公司持有49%的股份。

国海证券股份有限公司是国内A股市场第16家上市券商，是拥有全业务牌照，营业网点遍布中国主要城市的全国性综合类证券公司。富兰克林邓普顿投资集团是世界知名基金管理公司，在全球市场上有超过65年的投资管理经验。国海富兰克林基金管理

有限公司引进富兰克林邓普顿投资集团享誉全球的投资机制、研究平台和风险控制体系，借助国海证券股份有限公司的综合业务优势，力争成为国内一流的基金管理公司。

本公司具有丰富的管理基金经验。自2005年6月第一只基金成立开始，截至本报告期末，本公司已经成功管理了23只基金产品（包含A、B、C类债券基金，A、B类货币市场基金）。

4.1.2 基金经理（或基金经理小组）及基金经理助理简介

| 姓名 | 职务 | 任本基金的基金经理（助理）期限 | | 证券从业年限 | 说明 |
|-----|---|-----------------|------|--------|--|
| | | 任职日期 | 离任日期 | | |
| 赵晓东 | 公司权益投资总监、QDII投资总监、职工监事，国富中小盘股票基金、国富焦点驱动混合基金及国富弹性市值混合基金的基金经理 | 2010年11月23日 | — | 12年 | 赵晓东先生，香港大学MBA。历任淄博矿业集团项目经理，浙江证券分析员，上海交大高新技术股份有限公司高级投资经理，国海证券有限责任公司行业研究员，国海富兰克林基金管理有限公司研究员、高级研究员、国富弹性市值混合基金及国富潜力组合混合基金的基金经理助理、国富沪深300指数增强基金的基金经理。截至本报告期末任国海富兰克林基金管理有限公司权益投资总监、QDII投资总监、职工监事，国富中小盘股票基金、国富焦点驱动混合基金及国富弹性市值混合基金的基金经理。 |
| 刘晓 | 研究员兼基金 | 2015年7月1日 | — | 8年 | 刘晓女士，上海财经大学金融学硕士。历任国海富 |

| | | | | | |
|----|------------|------------|------------|----|---|
| | 经理助理 | | | | 兰克林基金管理有限公司研究助理。截至本报告期末任国海富兰克林基金管理有限公司研究员兼基金经理助理。 |
| 杜飞 | 研究员兼基金经理助理 | 2015年1月29日 | 2015年7月16日 | 4年 | 杜飞先生，上海财经大学经济学硕士。历任国海富兰克林基金管理有限公司担任研究助理、研究员、国富中小盘股票基金、国富焦点驱动混合基金及国富弹性市值混合基金的基金经理助理。截至本报告期末任国海富兰克林基金管理有限公司国富成长动力混合基金的基金经理兼研究员。 |

注：

1. 表中“任职日期”和“离任日期”分别指根据公司决定确定的聘任日期和解聘日期，其中，首任基金经理的“任职日期”为基金合同生效日。
2. 表中“证券从业年限”的计算标准为该名员工从事过的所有诸如基金、证券、投资等相关金融领域的工作年限的总和。

4.2 管理人对报告期内本基金运作合规守信情况的说明

报告期内，本基金管理人严格遵守《中华人民共和国证券投资基金法》及其他有关法律、法规和《富兰克林国海中小盘股票型证券投资基金基金合同》的规定，本着诚实信用、勤勉尽责的原则管理和运用基金资产，在严格控制风险的基础上，为基金份额持有人谋求最大利益，无损害基金份额持有人利益的行为。基金投资组合符合有关法律、法规的规定及基金合同的约定。

4.3 管理人对报告期内公平交易情况的专项说明

4.3.1 公平交易制度和控制方法

公司建立了《公平交易管理制度》，确保公司旗下投资组合能够得到公平对待，避免各种投资组合之间的利益输送行为。我们主要从如下几个方面对公平交易进行控

制：

1. 在研究信息共享方面，投资研究等部门通过定期的例会沟通机制，就相关议题进行讨论；公司建立了统一的研究平台，研究报告信息通过研究平台进行发布。

2. 建立投资对象备选库，股票及债券的入库需要由研究报告支持作为依据，并经过相关领导审批；建立研究报告的定期更新机制。

3. 在投资决策方面，公司在各类资产管理业务之间建立防火墙，确保业务隔离及人员隔离，同时各投资组合经理投资决策保持独立。

4. 公司对所有投资组合的交易指令实行集中交易，公司在交易系统中设置公平交易功能，按照时间优先、价格优先的原则执行各账户所有指令；公司建立和完善了对债券一级市场申购、非公开发行股票申购等交易分配制度，以确保相关投资组合能够得到公平对待。

5. 公司建立了《同日反向交易管理办法》，通过事前审批来对反向交易进行事前控制。公司每季度对不同时间窗下公司管理的不同投资组合同向交易的交易价差进行分析。

6. 公司定期对公平交易执行情况进行监察稽核，并在监察稽核定期报告中做专项说明。公司也会在各投资组合的定期报告中，披露公平交易制度执行情况及异常交易行为专项说明。

4.3.2 公平交易制度的执行情况

报告期内公司严格执行《公平交易管理制度》，明确了公平交易的原则和目标，制订了实现公平交易的具体措施，并在技术上按照公平交易原则实现了严格的交易公平分配。

报告期末，公司共管理了二十三只公募基金及十四只专户产品。统计所有投资组合分投资类别（股票、债券）过去连续4个季度内在不同时间窗口（T=1、T=3和T=5）存在同向交易价差的样本，并对差价率均值、交易价格占优比率、t值、贡献率等指标进行分析。

报告期内公司未发现不同投资组合间通过价差交易进行利益输送的行为。

4.3.3 异常交易行为的专项说明

公司按照《异常交易监控与报告制度》，系统划分了异常交易的类型、异常交易的界定标准、异常交易的识别程序，制订了异常交易的监控办法，并规范了异常交易的分析、报告制度。

公司严格按照《异常交易监控与报告制度》和《同日反向交易管理办法》对异常交易进行监控。

报告期内公司不存在投资组合之间发生的同日反向交易且成交较少的单边交易量超过该证券当日成交量的5%的情况。

4.4 管理人对报告期内基金的投资策略和业绩表现的说明

4.4.1 报告期内基金投资策略和运作分析

2015年，国内的证券市场总体维持上涨趋势，但市场在年中出现了较大幅度的调整。全年沪深300指数上涨超过5.58%，中证700指数和创业板指数涨幅达33.5%和85.9%左右。从宏观经济来看，全年GDP增长6.9%，基本实现了政府年初设定的目标。从分项来看，对经济增长贡献最大的是消费，而固定资产投资和房地产投资增速继续下降；对外贸易在人民币贬值预期的影响下，仍然保持了较大的顺差规模；在经济增长减缓的情况下，居民的收入和就业率保持较好的水平；整个经济正处在转型的正确道路上，新兴产业和消费正成为经济增长的主要动力。在流动性方面，资本市场和实体经济保持了较宽裕的流动性，央行主要通过降息、降准、再贷款和短期流动管理工具等方式，为资本市场输血。从市场的结构来看，以传媒等新兴产业为主的创业板和中小板继续领涨整个市场，大盘蓝筹股由于缺乏足够的增长动力和催化剂，走势相对疲软，虽然市场在三季度因去杠杆和人民币贬值出现了较大调整，但市场的主基调仍然向好，经济转型受益的行业涨幅也好于传统行业。

2015年，本基金继续坚持长期投资的角度出发，投资组合保持了成长为主基调的配置，同时在行业配置上保持了一定的均衡，严格遵守基金合同中要求的中小盘股票的配置。全年在市场波动较大的情况下，换手率也较以往有所提升，通过波段操作获得一些超额收益。

4.4.2 报告期内基金的业绩表现

截至2015年12月31日，本基金份额净值为2.032元，本报告期份额净值增长59.12%，同期业绩基准增长29.29%，领先业绩基准29.83%。本基金行业配置较多成长股和新兴产业公司，是全年跑赢业绩标准主要原因。

4.5 管理人对宏观经济、证券市场及行业走势的简要展望

展望2016年，经济增长的压力仍然较大，“稳增长、促改革、调结构、惠民生、防风险”仍然是中央经济政策的目标，在保持一定增长的前提下，打好全面改革的框架和基础，供给侧经济和需求侧经济同时发力，提高经济的增长质量。投资上，加大在新兴产业领域的投资，稳定传统基建领域投资，加大房地产去库存和过剩行业去产能，

预计总体投资保持稳定增长；消费上，随着居民可支配收入的提高，居民在休闲和娱乐、教育等方面的消费支出将保持快速增长态势，传统衣食住行的消费支出比例在降低，服务消费比例的提升，也有利于我国经济的转型；在外贸上，预计人民币将逐步贬值，贬值的影响预计在年底初步显现，外贸增速预计也将会出现前低后高的态势；

流动性方面，人民币贬值预期仍然存在，但节奏上会适当控制，避免预期大幅波动，在货币工具的使用上更加谨慎；预计全年仍会降准，但幅度不会很大；流动性管理以使用中短期的货币管理工具为主。

经过连续两年的上涨，市场的估值已经不再便宜，尤其以新兴产业为主的公司，估值溢价达到历史记录水平，2016年很多公司都将面临依靠盈利增长来支持高估值的局面，但在经济增长压力较大的情况下，很难达到市场的预期；同时，边际流动性在下降，对市场估值也有压力。因此，2016年上半年市场存在回调的可能。如果下半年宏观经济出现复苏，大宗商品产能下降，美元短期见顶，市场存在较大的反弹机会，周期行业的配置机会将出现。

全年来看，2016年上半年本基金投资将以防守为主，下半年以成长和周期股票配置为主，同时也将提高对国企改革等主题的投资关注。本基金全年将积极寻找政策变化给市场带来的机会，精心选股，适配行业，争取获得超额贡献。本基金将继续按照基金合同及相关法律法规要求，努力做好基金投资工作，争取未来更好的长期投资收益。

4.6 管理人对报告期内基金估值程序等事项的说明

本公司在报告期内有效控制基金估值流程，按照相关法律法规的规定设有投资资产估值委员会（简称“估值委员会”），并已制订了《公允估值管理办法》。估值委员会审核和决定投资资产估值的相关事务，确保基金估值的公允、合理，保证估值未被歪曲以免对基金持有人产生不利影响。报告期内相关基金估值政策由托管银行进行复核。公司估值委员会由总经理或其任命者负责，成员包括投研、风险控制、监察稽核、交易、基金核算方面的部门主管，相关人员均具有丰富的证券基金行业从业经验和专业能力。基金经理如认为估值有被歪曲或有失公允的情况，应向估值委员会报告并提出相关意见和建议。各方不存在任何重大利益冲突，一切以投资者利益最大化为最高准则。

4.7 管理人对报告期内基金利润分配情况的说明

截至本报告期末，根据本基金基金合同和相关法律法规的规定，本基金无应分配但尚未实施分配的利润。

4.8 报告期内管理人对本基金持有人数或基金资产净值预警情形的说明

无。

§ 5 托管人报告

5.1 报告期内本基金托管人遵规守信情况声明

本报告期内，中国银行股份有限公司（以下称“本托管人”）在对富兰克林国海中小盘股票型证券投资基金（以下称“本基金”）的托管过程中，严格遵守《中华人民共和国证券投资基金法》及其他有关法律法规、基金合同和托管协议的有关规定，不存在损害基金份额持有人利益的行为，完全尽职尽责地履行了应尽的义务。

5.2 托管人对报告期内本基金投资运作遵规守信、净值计算、利润分配等情况的说明

本报告期内，本托管人根据《中华人民共和国证券投资基金法》及其他有关法律法规、基金合同和托管协议的规定，对本基金管理人的投资运作进行了必要的监督，对基金资产净值的计算、基金份额申购赎回价格的计算以及基金费用开支等方面进行了认真地复核，未发现本基金管理人存在损害基金份额持有人利益的行为。

5.3 托管人对本年度报告中财务信息等内容的真实、准确和完整发表意见

本报告中的财务指标、净值表现、收益分配情况、财务会计报告（注：财务会计报告中的“金融工具风险及管理”部分未在托管人复核范围内）、投资组合报告等数据真实、准确和完整。

§ 6 审计报告

会计师出具了无保留意见的审计报告，投资者可通过年度报告正文查看审计报告全文。

§ 7 年度财务报表

7.1 资产负债表

会计主体：富兰克林国海中小盘股票型证券投资基金
报告截止日：2015年12月31日

单位：人民币元

| 资 产 | 本期末 2015年12月31日 | 上年度末 2014年12月31日 |
|-----|--------------------|---------------------|
| | | |

| | | |
|-----------------|--------------------|---------------------|
| 资产： | | |
| 银行存款 | 52,372,790.28 | 25,429,419.84 |
| 结算备付金 | 1,805,794.51 | 2,241,827.38 |
| 存出保证金 | 206,040.69 | 489,282.67 |
| 交易性金融资产 | 368,638,746.83 | 410,517,556.34 |
| 其中：股票投资 | 368,638,746.83 | 410,517,556.34 |
| 基金投资 | — | — |
| 债券投资 | — | — |
| 资产支持证券投资 | — | — |
| 贵金属投资 | — | — |
| 衍生金融资产 | — | — |
| 买入返售金融资产 | — | — |
| 应收证券清算款 | 3,967,140.62 | 4,541,506.22 |
| 应收利息 | 11,325.60 | 6,663.47 |
| 应收股利 | — | — |
| 应收申购款 | 125,209.30 | 54,109.88 |
| 递延所得税资产 | — | — |
| 其他资产 | — | — |
| 资产总计 | 427,127,047.83 | 443,280,365.80 |
| 负债和所有者权益 | 本期末 2015年12月31日 | 上年度末 2014年12月31日 |
| 负 债： | | |
| 短期借款 | — | — |
| 交易性金融负债 | — | — |
| 衍生金融负债 | — | — |
| 卖出回购金融资产款 | — | — |
| 应付证券清算款 | 4.97 | — |
| 应付赎回款 | 550,707.23 | 5,697,441.52 |
| 应付管理人报酬 | 517,935.11 | 612,294.39 |
| 应付托管费 | 86,322.53 | 102,049.09 |

| | | |
|---------------|----------------|----------------|
| 应付销售服务费 | — | — |
| 应付交易费用 | 987,324.86 | 1,739,713.85 |
| 应交税费 | 52,268.00 | 52,268.00 |
| 应付利息 | — | — |
| 应付利润 | — | — |
| 递延所得税负债 | — | — |
| 其他负债 | 401,184.99 | 402,682.00 |
| 负债合计 | 2,595,747.69 | 8,606,448.85 |
| 所有者权益： | | |
| 实收基金 | 208,878,380.07 | 340,431,482.99 |
| 未分配利润 | 215,652,920.07 | 94,242,433.96 |
| 所有者权益合计 | 424,531,300.14 | 434,673,916.95 |
| 负债和所有者权益总计 | 427,127,047.83 | 443,280,365.80 |

注：报告截止日2015年12月31日，基金份额净值2.032元，基金份额总额208,878,380.07份。

7.2 利润表

会计主体：富兰克林国海中小盘股票型证券投资基金

本报告期：2015年1月1日至2015年12月31日

单位：人民币元

| 项目 | 本期 2015年1月1日至2015年 12月31日 | 上年度可比期间 2014年1月1日至2014年 12月31日 |
|------------|---------------------------------|--------------------------------------|
| 一、收入 | 240,068,672.88 | 292,829,211.69 |
| 1. 利息收入 | 345,438.12 | 1,605,628.64 |
| 其中：存款利息收入 | 313,967.02 | 706,384.98 |
| 债券利息收入 | — | 676,854.52 |
| 资产支持证券利息收入 | — | — |
| 买入返售金融资产收入 | 31,471.10 | 222,389.14 |
| 其他利息收入 | — | — |

| | | |
|----------------------------|-----------------------|-----------------------|
| 2. 投资收益（损失以“-”填列） | 246,762,844.28 | -45,667,752.34 |
| 其中：股票投资收益 | 243,908,648.56 | -66,971,591.04 |
| 基金投资收益 | — | — |
| 债券投资收益 | — | 357,786.18 |
| 资产支持证券投资收益 | — | — |
| 贵金属投资收益 | — | — |
| 衍生工具收益 | — | — |
| 股利收益 | 2,854,195.72 | 20,946,052.52 |
| 3. 公允价值变动收益（损失以“-”号填列） | -7,309,634.21 | 335,471,898.48 |
| 4. 汇兑收益（损失以“-”号填列） | — | — |
| 5. 其他收入（损失以“-”号填列） | 270,024.69 | 1,419,436.91 |
| 减：二、费用 | 12,694,029.16 | 27,276,629.93 |
| 1. 管理人报酬 | 5,887,166.87 | 15,920,943.91 |
| 2. 托管费 | 981,194.47 | 2,653,490.68 |
| 3. 销售服务费 | — | — |
| 4. 交易费用 | 5,364,045.62 | 8,231,958.49 |
| 5. 利息支出 | — | — |
| 其中：卖出回购金融资产支出 | — | — |
| 6. 其他费用 | 461,622.20 | 470,236.85 |
| 三、利润总额（亏损总额以“-”号填列） | 227,374,643.72 | 265,552,581.76 |
| 减：所得税费用 | — | — |
| 四、净利润（净亏损以“-”号填列） | 227,374,643.72 | 265,552,581.76 |

7.3 所有者权益（基金净值）变动表

会计主体：富兰克林国海中小盘股票型证券投资基金

本报告期：2015年1月1日至2015年12月31日

单位：人民币元

| 项 目 | 本期 2015年1月1日至2015年12月31日 | | |
|--|----------------------------------|----------------|-------------------|
| | 实收基金 | 未分配利润 | 所有者权益合计 |
| 一、期初所有者权益(基金净值) | 340,431,482.99 | 94,242,433.96 | 434,673,916.95 |
| 二、本期经营活动产生的基金净值变动数(本期利润) | — | 227,374,643.72 | 227,374,643.72 |
| 三、本期基金份额交易产生的基金净值变动数（净值减少以“-”号填列） | 131,553,102.92 | 105,964,157.61 | -237,517,260.53 |
| 其中：1. 基金申购款 | 215,343,989.08 | 139,510,366.09 | 354,854,355.17 |
| 2. 基金赎回款 | 346,897,092.00 | 245,474,523.70 | -592,371,615.70 |
| 四、本期向基金份额持有人分配利润产生的基金净值变动（净值减少以“-”号填列） | — | — | — |
| 五、期末所有者权益（基金净值） | 208,878,380.07 | 215,652,920.07 | 424,531,300.14 |
| 项 目 | 上年度可比期间 2014年1月1日至2014年12月31日 | | |
| | 实收基金 | 未分配利润 | 所有者权益合计 |
| 一、期初所有者权益(基金净值) | 1,249,643,815.58 | -44,254,143.37 | 1,205,389,672.21 |
| 二、本期经营活动产生的基金净值变动数(本期利润) | — | 265,552,581.76 | 265,552,581.76 |
| 三、本期基金份额交易产生的基金净值变动数（净值减少以“-”号填列） | 909,212,332.59 | 127,056,004.43 | -1,036,268,337.02 |

| | | | |
|--|------------------|----------------|-------------------|
| 少以“-”号填列) | | | |
| 其中：1. 基金申购款 | 771,984,908.44 | 12,691,642.48 | 784,676,550.92 |
| 2. 基金赎回款 | 1,681,197,241.03 | 139,747,646.91 | -1,820,944,887.94 |
| 四、本期向基金份额持有人分配利润产生的基金净值变动（净值减少以“-”号填列） | — | — | — |
| 五、期末所有者权益（基金净值） | 340,431,482.99 | 94,242,433.96 | 434,673,916.95 |

报表附注为财务报表的组成部分。

本报告7.1至7.4财务报表由下列负责人签署：

吴显玲

胡昕彦

黄宇虹

基金管理人负责人

主管会计工作负责人

会计机构负责人

7.4 报表附注

7.4.1 基金基本情况

富兰克林国海中小盘股票型证券投资基金(以下简称“本基金”)经中国证券监督管理委员会(以下简称“中国证监会”)证监许可[2010]第1355号《关于核准富兰克林国海中小盘股票型证券投资基金募集的批复》核准,由国海富兰克林基金管理有限公司依照《中华人民共和国证券投资基金法》和《富兰克林国海中小盘股票型证券投资基金基金合同》负责公开募集。本基金为上市契约型开放式,存续期限不定,首次设立募集不包括认购资金利息共募集3,050,679,870.87元,业经普华永道中天会计师事务所有限公司普华永道中天验字(2010)第330号验资报告予以验证。经向中国证监会备案,《富兰克林国海中小盘股票型证券投资基金基金合同》于2010年11月23日正式生效,基金合同生效日的基金份额总额为3,051,528,559.48份。本基金设立募集期内认购资金产生的利息收入848,688.61元。在本基金成立后,其中848,688.61元折算为848,688.61份基金金份额,划入基金份额持有人账户。本基金的基金管理人为国海富兰克林基金管理有限公司,基金托管人为中国银行股份有限公司。

根据《中华人民共和国证券投资基金法》和《富兰克林国海中小盘股票型证券投资基金基金合同》的有关规定,本基金投资具有良好流动性的金融工具,投资范围包

括国内依法发行上市的股票、国债、金融债、企业债、央行票据、可转换债券、权证及国家证券监管机构允许基金投资的其它金融工具。在正常市场情况下，本基金将保持较高股票投资比例，不做大幅度的资产配置调整。其中，股票投资的比例范围为基金资产的80%-95%；债券、权证、货币市场工具及中国证监会允许基金投资的其他金融工具占基金资产的比例范围为5%-20%。现金或者到期日在一年以内的政府债券占基金资产净值的比例不低于5%。本基金的业绩比较基准为：中证700指数收益率×90%+银行同业存款利率×10%。

本财务报表由本基金的基金管理人国海富兰克林基金管理有限公司于2016年3月23日批准报出。

7.4.2 会计报表的编制基础

本基金的财务报表按照财政部于2006年2月15日及以后期间颁布的《企业会计准则—基本准则》、各项具体会计准则及相关规定(以下合称“企业会计准则”)、中国证监会颁布的《证券投资基金信息披露XBRL模板第3号<年度报告和半年度报告>》、中国证券投资基金业协会(以下简称“中国基金业协会”)颁布的《证券投资基金会计核算业务指引》、《富兰克林国海中小盘股票型证券投资基金 基金合同》和在财务报表附注7.4.4所列示的中国证监会、中国基金业协会发布的有关规定及允许的基金行业实务操作编制。

7.4.3 遵循企业会计准则及其他有关规定的声明

本基金2015年度财务报表符合企业会计准则的要求，真实、完整地反映了本基金2015年12月31日的财务状况以及2015年度的经营成果和基金净值变动情况等有关信息。

7.4.4本报告期所采用的会计政策、会计估计与最近一期年度报告相一致的说明

本报告期所采用的会计政策、会计估计与最近一期年度报告一致。

7.4.5 会计政策和会计估计变更以及差错更正的说明

7.4.5.1 会计政策变更的说明

本基金本报告期未发生会计政策变更。

7.4.5.2 会计估计变更的说明

本基金本报告期未发生会计估计变更。

7.4.5.3 差错更正的说明

本基金在本报告期间无须说明的会计差错更正。

7.4.6 税项

根据财政部、国家税务总局财税[2002]128号《关于开放式证券投资基金有关税收问题的通知》、财税[2008]1号《关于企业所得税若干优惠政策的通知》、财税[2012]85号《关于实施上市公司股息红利差别化个人所得税政策有关问题的通知》、财税[2015]101号《关于上市公司股息红利差别化个人所得税政策有关问题的通知》及其他相关财税法规和实务操作，主要税项列示如下：

(1) 以发行基金方式募集资金不属于营业税征收范围，不征收营业税。基金买卖股票、债券的差价收入不予征收营业税。

(2) 对基金从证券市场中取得的收入，包括买卖股票、债券的差价收入，股权的股息、红利收入，债券的利息收入及其他收入，暂不征收企业所得税。

(3) 对基金取得的企业债券利息收入，应由发行债券的企业在向基金支付利息时代扣代缴20%的个人所得税。对基金从上市公司取得的股息红利所得，持股期限在1个月以内(含1个月)的，其股息红利所得全额计入应纳税所得额；持股期限在1个月以上至1年(含1年)的，暂减按50%计入应纳税所得额；持股期限超过1年的，于2015年9月8日前暂减按25%计入应纳税所得额，自2015年9月8日起，暂免征收个人所得税。对基金持有的上市公司限售股，解禁后取得的股息、红利收入，按照上述规定计算纳税，持股时间自解禁日起计算；解禁前取得的股息、红利收入继续暂减按50%计入应纳税所得额。上述所得统一适用20%的税率计征个人所得税。

(4) 基金卖出股票按0.1%的税率缴纳股票交易印花税，买入股票不征收股票交易印花税。

7.4.7 关联方关系

| 关联方名称 | 与本基金的关系 |
|------------------------|---------------------|
| 国海富兰克林基金管理有限公司 | 基金管理人、注册登记机构、基金销售机构 |
| 中国银行股份有限公司（“中国银行”） | 基金托管人、基金销售机构 |
| 国海证券股份有限公司（“国海证券”） | 基金管理人的股东、基金销售机构 |
| 邓普顿国际股份有限公司(Templeton) | 基金管理人的股东 |

| | |
|----------------------|-------------|
| International, Inc.) | |
| 国海富兰克林资产管理(上海)有限公司 | 基金管理人的全资子公司 |

注：下述关联交易均在正常业务范围内按一般商业条款订立。

7.4.8 本报告期及上年度可比期间的关联方交易

7.4.8.1 通过关联方交易单元进行的交易

7.4.8.1.1 股票交易

金额单位：人民币元

| 关联方名称 | 本期 2015年1月1日至2015年12月31日 | | 上年度可比期间 2014年1月1日至2014年12月31日 | |
|-------|-----------------------------|--------------|----------------------------------|--------------|
| | 成交金额 | 占当期股票成交总额的比例 | 成交金额 | 占当期股票成交总额的比例 |
| 国海证券 | — | — | 1,067,560,188.07 | 20.75% |

7.4.8.1.2 权证交易

无。

7.4.8.1.3 应支付关联方的佣金

金额单位：人民币元

| 关联方名称 | 本期 2015年1月1日至2015年12月31日 | | | |
|-------|----------------------------------|------------|------------|--------------|
| | 当期佣金 | 占当期佣金总量的比例 | 期末应付佣金余额 | 占期末应付佣金总额的比例 |
| 国海证券 | — | — | — | — |
| 关联方名称 | 上年度可比期间 2014年1月1日至2014年12月31日 | | | |
| | 当期佣金 | 占当期佣金总量的比例 | 期末应付佣金余额 | 占期末应付佣金总额的比例 |
| 国海证券 | 944,685.83 | 20.49% | 472,158.75 | 27.14% |

注：

1. 上述佣金参考市场价格经本基金的基金管理人与对方协商确定，以扣除由中国证券登记结算有限责任公司收取的证管费和经手费的净额列示。

2. 该类佣金协议的服务范围还包括佣金收取方为本基金提供的证券投资研究成果和市场信息服务等。

7.4.8.2 关联方报酬

7.4.8.2.1 基金管理费

单位：人民币元

| 项目 | 本期 2015年1月1日至2015年12月 31日 | 上年度可比期间 2014年1月1日至2014年12月 31日 |
|-----------------|---------------------------------|--------------------------------------|
| 当期发生的基金应支付的管理费 | 5,887,166.87 | 15,920,943.91 |
| 其中：支付销售机构的客户维护费 | 1,510,219.64 | 3,585,876.28 |

注：支付基金管理人 国海富兰克林基金管理有限公司 的管理人报酬按前一日基金资产净值 1.50%的年费率计提，逐日累计至每月月底，按月支付。其计算公式为：
日管理人报酬=前一日基金资产净值X 1.50% / 当年天数。

7.4.8.2.2 基金托管费

单位：人民币元

| 项目 | 本期 2015年1月1日至2015年12月 31日 | 上年度可比期间 2014年1月1日至2014年12月 31日 |
|----------------|---------------------------------|--------------------------------------|
| 当期发生的基金应支付的托管费 | 981,194.47 | 2,653,490.68 |

注：支付基金托管人 中国银行的托管费按前一日基金资产净值0.25%的年费率计提，逐日累计至每月月底，按月支付。其计算公式为：
日托管费=前一日基金资产净值X 0.25% / 当年天数。

7.4.8.3 与关联方进行银行间同业市场的债券(含回购)交易

无。

7.4.8.4 各关联方投资本基金的情况

7.4.8.4.1 报告期内基金管理人运用固有资金投资本基金的情况

份额单位：人民币元

| 项目 | 本期 | 上年度可比期间 |
|-----------------------------|-----------------------|-----------------------|
| | 2015年1月1日至2015年12月31日 | 2014年1月1日至2014年12月31日 |
| 基金合同生效日（2010年11月23日）持有的基金份额 | — | — |
| 期初持有的基金份额 | 21,987,071.57 | 51,987,071.57 |
| 期间申购/买入总份额 | — | — |
| 期间因拆分变动份额 | — | — |
| 减：期间赎回/卖出总份额 | 21,987,071.57 | 30,000,000.00 |
| 期末持有的基金份额 | — | 21,987,071.57 |
| 期末持有的基金份额占基金总份额比例 | — | 6.46% |

注：基金管理人运用固有资金投资本基金费率按本基金基金合同公布的费率执行。

7.4.8.4.2 报告期末除基金管理人之外的其他关联方投资本基金的情况

1. 本基金除基金管理人之外的其他关联方投资本基金费率按本基金基金合同公布的费率执行。

2. 本报告期末和上年度末（2014年12月31日）除基金管理人之外的其他关联方未投资本基金。

7.4.8.5 由关联方保管的银行存款余额及当期产生的利息收入

单位：人民币元

| 关联方名称 | 本期 | | 上年度可比期间 | |
|------------|-----------------------|------------|-----------------------|------------|
| | 2015年1月1日至2015年12月31日 | | 2014年1月1日至2014年12月31日 | |
| | 期末余额 | 当期利息收入 | 期末余额 | 当期利息收入 |
| 中国银行股份有限公司 | 52,372,790.28 | 271,735.43 | 25,429,419.84 | 649,451.15 |

注：本基金的银行存款由基金托管人中国银行保管，按银行同业利率计息。

7.4.8.6 本基金在承销期内参与关联方承销证券的情况

无。

7.4.8.7 其他关联交易事项的说明

无。

7.4.9 期末（2015年12月31日）本基金持有的流通受限证券

7.4.9.1 因认购新发/增发证券而于期末持有的流通受限证券

无。

7.4.9.2 期末持有的暂时停牌等流通受限股票

金额单位：人民币元

| 股票代码 | 股票名称 | 停牌日期 | 停牌原因 | 期末估值单价 | 复牌日期 | 复牌开盘单价 | 数量 (单位：股) | 期末成本总额 | 期末估值总额 |
|--------|------|------------|----------|--------|------|--------|--------------|--------------|--------------|
| 000925 | 众合科技 | 2015-11-03 | 筹划重大资产重组 | 20.23 | — | — | 277,700 | 5,120,844.06 | 5,617,871.00 |
| 300028 | 金亚科技 | 2015-06-09 | 重大事项 | 34.51 | — | — | 9,983 | 277,729.24 | 344,513.33 |

注：本基金截至2015年12月31日止持有以上因公布的重大事项可能产生重大影响而被暂时停牌的股票，该类股票在所公布事项的重大影响消除后，经交易所批准复牌。

7.4.9.3 期末债券正回购交易中作为抵押的债券

7.4.9.3.1 银行间市场债券正回购

无。

7.4.9.3.2 交易所市场债券正回购

无。

7.4.10 有助于理解和分析会计报表需要说明的其他事项

(1) 公允价值

(a) 金融工具公允价值计量的方法

公允价值计量结果所属的层次，由对公允价值计量整体而言具有重要意义的输入值所属的最低层次决定：

第一层次：相同资产或负债在活跃市场上未经调整的报价。

第二层次：除第一层次输入值外相关资产或负债直接或间接可观察的输入值。

第三层次：相关资产或负债的不可观察输入值。

(b)持续的以公允价值计量的金融工具

(i)各层次金融工具公允价值

于2015年12月31日，本基金持有的以公允价值计量且其变动计入当期损益的金融资产中属于第一层次的余额为362,676,362.50元，属于第二层次的余额为5,962,384.33元，无属于第三层次的余额(2014年12月31日：第一层次397,326,193.61元，第二层次13,191,362.73，无属于第三层次的余额)。

(ii)公允价值所属层次间的重大变动

对于证券交易所上市的股票和债券，若出现重大事项停牌、交易不活跃(包括涨跌停时的交易不活跃)、或属于非公开发行等情况，本基金不会于停牌日至交易恢复活跃日期间、交易不活跃期间及限售期间将相关股票和债券的公允价值列入第一层次；并根据估值调整中采用的不可观察输入值对于公允价值的影响程度，确定相关股票和债券公允价值应属第二层次还是第三层次。

(iii)第三层次公允价值余额和本期变动金额

无。

(c)非持续的以公允价值计量的金融工具

于2015年12月31日，本基金未持有非持续的以公允价值计量的金融资产(2014年12月31日：同)。

(d)不以公允价值计量的金融工具

不以公允价值计量的金融资产和负债主要包括应收款项和其他金融负债，其账面价值与公允价值相差很小。

(2)除公允价值外，截至资产负债表日本基金无需要说明的其他重要事项。

§ 8 投资组合报告

8.1 期末基金资产组合情况

金额单位：人民币元

| 序号 | 项目 | 金额 | 占基金总资产的比例 (%) |
|----|-------------------|----------------|---------------|
| 1 | 权益投资 | 368,638,746.83 | 86.31 |
| | 其中：股票 | 368,638,746.83 | 86.31 |
| 2 | 固定收益投资 | — | — |
| | 其中：债券 | — | — |
| | 资产支持证券 | — | — |
| 3 | 贵金属投资 | — | — |
| 4 | 金融衍生品投资 | — | — |
| 5 | 买入返售金融资产 | — | — |
| | 其中：买断式回购的买入返售金融资产 | — | — |
| 6 | 银行存款和结算备付金合计 | 54,178,584.79 | 12.68 |
| 7 | 其他各项资产 | 4,309,716.21 | 1.01 |
| 8 | 合计 | 427,127,047.83 | 100.00 |

注：本基金未通过沪港通交易机制投资港股。

8.2 报告期末按行业分类的股票投资组合

8.2.1 报告期末按行业分类的境内股票投资组合

金额单位：人民币元

| 代码 | 行业类别 | 公允价值（元） | 占基金资产净值比例 (%) |
|----|------------------|----------------|---------------|
| A | 农、林、牧、渔业 | 4,837,888.90 | 1.14 |
| B | 采矿业 | 12,879,415.78 | 3.03 |
| C | 制造业 | 286,473,909.40 | 67.48 |
| D | 电力、热力、燃气及水生产和供应业 | — | — |
| E | 建筑业 | — | — |
| F | 批发和零售业 | — | — |
| G | 交通运输、仓储和邮政业 | 8,893,500.00 | 2.09 |
| H | 住宿和餐饮业 | — | — |

| | | | |
|---|-----------------|----------------|-------|
| I | 信息传输、软件和信息技术服务业 | 21,690,365.45 | 5.11 |
| J | 金融业 | — | — |
| K | 房地产业 | 26,796,767.30 | 6.31 |
| L | 租赁和商务服务业 | 7,066,900.00 | 1.66 |
| M | 科学研究和技术服务业 | — | — |
| N | 水利、环境和公共设施管理业 | — | — |
| O | 居民服务、修理和其他服务业 | — | — |
| P | 教育 | — | — |
| Q | 卫生和社会工作 | — | — |
| R | 文化、体育和娱乐业 | — | — |
| S | 综合 | — | — |
| | 合计 | 368,638,746.83 | 86.83 |

8.2.2 报告期末按行业分类的沪港通投资股票投资组合

本基金未通过沪港通交易机制投资港股。

8.3 期末按公允价值占基金资产净值比例大小排序的前十名股票投资明细

金额单位：人民币元

| 序号 | 股票代码 | 股票名称 | 数量（股） | 公允价值 | 占基金资产净值比例（%） |
|----|--------|------|-----------|---------------|--------------|
| 1 | 002308 | 威创股份 | 1,250,000 | 30,812,500.00 | 7.26 |
| 2 | 600305 | 恒顺醋业 | 1,193,767 | 30,643,998.89 | 7.22 |
| 3 | 000858 | 五粮液 | 877,904 | 23,949,221.12 | 5.64 |
| 4 | 000920 | 南方汇通 | 956,600 | 22,987,098.00 | 5.41 |
| 5 | 000070 | 特发信息 | 700,797 | 22,488,575.73 | 5.30 |
| 6 | 002113 | 天润控股 | 500,000 | 19,850,000.00 | 4.68 |
| 7 | 300367 | 东方网力 | 277,290 | 19,327,113.00 | 4.55 |
| 8 | 000568 | 泸州老窖 | 540,093 | 14,647,322.16 | 3.45 |
| 9 | 002230 | 科大讯飞 | 368,629 | 13,657,704.45 | 3.22 |
| 10 | 002583 | 海能达 | 1,009,151 | 12,604,295.99 | 2.97 |

注：投资者欲了解本报告期末基金投资的所有股票明细，应阅读登载于国海富兰克林基金管理有限公司网站的年度报告正文。

8.4 报告期内股票投资组合的重大变动

8.4.1 累计买入金额超出期初基金资产净值2%或前20名的股票明细

金额单位：人民币元

| 序号 | 股票代码 | 股票名称 | 本期累计买入金额 | 占期初基金资产净值比例(%) |
|----|--------|------|---------------|----------------|
| 1 | 600305 | 恒顺醋业 | 37,864,114.12 | 8.71 |
| 2 | 002553 | 南方轴承 | 28,405,254.10 | 6.53 |
| 3 | 002385 | 大北农 | 28,250,047.38 | 6.50 |
| 4 | 002230 | 科大讯飞 | 27,656,573.96 | 6.36 |
| 5 | 002308 | 威创股份 | 27,610,829.00 | 6.35 |
| 6 | 601169 | 北京银行 | 25,291,847.00 | 5.82 |
| 7 | 300041 | 回天新材 | 24,865,430.54 | 5.72 |
| 8 | 600588 | 用友网络 | 23,220,297.13 | 5.34 |
| 9 | 000070 | 特发信息 | 21,347,805.74 | 4.91 |
| 10 | 600400 | 红豆股份 | 21,328,097.66 | 4.91 |
| 11 | 600780 | 通宝能源 | 21,101,107.97 | 4.85 |
| 12 | 000712 | 锦龙股份 | 20,122,040.90 | 4.63 |
| 13 | 000568 | 泸州老窖 | 20,004,640.12 | 4.60 |
| 14 | 002396 | 星网锐捷 | 19,789,670.36 | 4.55 |
| 15 | 000920 | 南方汇通 | 19,558,121.84 | 4.50 |
| 16 | 300367 | 东方网力 | 19,070,046.56 | 4.39 |
| 17 | 601318 | 中国平安 | 18,381,372.20 | 4.23 |
| 18 | 600761 | 安徽合力 | 18,208,837.88 | 4.19 |
| 19 | 000728 | 国元证券 | 18,194,373.32 | 4.19 |
| 20 | 300075 | 数字政通 | 18,183,577.42 | 4.18 |
| 21 | 300307 | 慈星股份 | 17,400,385.76 | 4.00 |
| 22 | 002113 | 天润控股 | 17,309,125.96 | 3.98 |

| | | | | |
|----|--------|------|---------------|------|
| 23 | 601166 | 兴业银行 | 15,704,575.60 | 3.61 |
| 24 | 300253 | 卫宁软件 | 15,245,091.00 | 3.51 |
| 25 | 300168 | 万达信息 | 15,090,542.00 | 3.47 |
| 26 | 600637 | 东方明珠 | 15,033,680.00 | 3.46 |
| 27 | 002642 | 荣之联 | 13,952,427.92 | 3.21 |
| 28 | 000661 | 长春高新 | 13,826,390.00 | 3.18 |
| 29 | 600325 | 华发股份 | 13,666,872.61 | 3.14 |
| 30 | 300012 | 华测检测 | 13,379,884.40 | 3.08 |
| 31 | 600687 | 刚泰控股 | 13,334,835.40 | 3.07 |
| 32 | 600271 | 航天信息 | 13,334,379.70 | 3.07 |
| 33 | 600358 | 国旅联合 | 13,182,766.00 | 3.03 |
| 34 | 600837 | 海通证券 | 13,027,442.00 | 3.00 |
| 35 | 300217 | 东方电热 | 12,947,430.00 | 2.98 |
| 36 | 600406 | 国电南瑞 | 12,834,704.36 | 2.95 |
| 37 | 000001 | 平安银行 | 12,799,981.28 | 2.94 |
| 38 | 300274 | 阳光电源 | 12,791,308.30 | 2.94 |
| 39 | 002332 | 仙琚制药 | 12,745,034.52 | 2.93 |
| 40 | 600000 | 浦发银行 | 12,689,950.00 | 2.92 |
| 41 | 600276 | 恒瑞医药 | 12,688,275.55 | 2.92 |
| 42 | 000061 | 农产品 | 12,663,382.00 | 2.91 |
| 43 | 300101 | 振芯科技 | 12,554,831.00 | 2.89 |
| 44 | 000401 | 冀东水泥 | 12,281,124.18 | 2.83 |
| 45 | 300017 | 网宿科技 | 12,255,058.64 | 2.82 |
| 46 | 600872 | 中炬高新 | 12,179,469.00 | 2.80 |
| 47 | 300368 | 汇金股份 | 12,006,924.73 | 2.76 |
| 48 | 300139 | 晓程科技 | 11,716,565.25 | 2.70 |
| 49 | 002214 | 大立科技 | 11,619,356.84 | 2.67 |
| 50 | 002563 | 森马服饰 | 11,600,656.14 | 2.67 |
| 51 | 601688 | 华泰证券 | 11,483,028.32 | 2.64 |
| 52 | 600486 | 扬农化工 | 11,006,674.60 | 2.53 |

| | | | | |
|----|--------|------|---------------|------|
| 53 | 300070 | 碧水源 | 10,910,402.84 | 2.51 |
| 54 | 002099 | 海翔药业 | 10,754,364.00 | 2.47 |
| 55 | 600251 | 冠农股份 | 10,669,680.00 | 2.45 |
| 56 | 002583 | 海能达 | 10,532,318.50 | 2.42 |
| 57 | 600883 | 博闻科技 | 10,350,896.01 | 2.38 |
| 58 | 300028 | 金亚科技 | 10,204,343.00 | 2.35 |
| 59 | 000687 | 华讯方舟 | 10,084,000.39 | 2.32 |
| 60 | 601601 | 中国太保 | 10,069,618.00 | 2.32 |
| 61 | 300005 | 探路者 | 9,898,451.99 | 2.28 |
| 62 | 601818 | 光大银行 | 9,850,000.00 | 2.27 |
| 63 | 002216 | 三全食品 | 9,603,412.74 | 2.21 |
| 64 | 600702 | 沱牌舍得 | 9,528,476.00 | 2.19 |
| 65 | 600896 | 中海海盛 | 9,409,269.00 | 2.16 |
| 66 | 002279 | 久其软件 | 8,782,310.00 | 2.02 |
| 67 | 002666 | 德联集团 | 8,755,181.88 | 2.01 |

注：买入金额按买入成交金额（成交单价乘以成交数量）填列，不考虑相关交易费用。

8.4.2 累计卖出金额超出期初基金资产净值2%或前20名的股票明细

金额单位：人民币元

| 序号 | 股票代码 | 股票名称 | 本期累计卖出金额 | 占期初基金资产净值比例(%) |
|----|--------|------|---------------|----------------|
| 1 | 601169 | 北京银行 | 52,278,827.43 | 12.03 |
| 2 | 600400 | 红豆股份 | 52,263,943.90 | 12.02 |
| 3 | 002385 | 大北农 | 43,548,038.07 | 10.02 |
| 4 | 002099 | 海翔药业 | 42,045,921.74 | 9.67 |
| 5 | 601318 | 中国平安 | 36,071,251.95 | 8.30 |
| 6 | 601166 | 兴业银行 | 36,065,774.88 | 8.30 |
| 7 | 000568 | 泸州老窖 | 34,462,338.88 | 7.93 |
| 8 | 600588 | 用友网络 | 33,634,669.78 | 7.74 |
| 9 | 002553 | 南方轴承 | 33,129,904.80 | 7.62 |
| 10 | 002304 | 洋河股份 | 31,288,204.67 | 7.20 |

| | | | | |
|----|--------|------|---------------|------|
| 11 | 600000 | 浦发银行 | 28,397,894.23 | 6.53 |
| 12 | 300307 | 慈星股份 | 27,011,636.80 | 6.21 |
| 13 | 000001 | 平安银行 | 26,302,806.87 | 6.05 |
| 14 | 002539 | 新都化工 | 25,760,530.07 | 5.93 |
| 15 | 600048 | 保利地产 | 25,256,104.82 | 5.81 |
| 16 | 002342 | 巨力索具 | 21,907,094.41 | 5.04 |
| 17 | 000728 | 国元证券 | 21,702,040.79 | 4.99 |
| 18 | 000712 | 锦龙股份 | 21,335,963.50 | 4.91 |
| 19 | 600637 | 东方明珠 | 20,778,729.60 | 4.78 |
| 20 | 600271 | 航天信息 | 20,594,805.63 | 4.74 |
| 21 | 300041 | 回天新材 | 20,419,153.75 | 4.70 |
| 22 | 000858 | 五粮液 | 19,627,258.71 | 4.52 |
| 23 | 601998 | 中信银行 | 19,163,467.47 | 4.41 |
| 24 | 600559 | 老白干酒 | 18,449,473.26 | 4.24 |
| 25 | 002340 | 格林美 | 17,569,366.14 | 4.04 |
| 26 | 600780 | 通宝能源 | 17,162,774.63 | 3.95 |
| 27 | 300075 | 数字政通 | 17,152,455.80 | 3.95 |
| 28 | 600837 | 海通证券 | 17,102,163.72 | 3.93 |
| 29 | 002230 | 科大讯飞 | 17,021,095.90 | 3.92 |
| 30 | 300028 | 金亚科技 | 16,938,501.18 | 3.90 |
| 31 | 300101 | 振芯科技 | 16,216,937.60 | 3.73 |
| 32 | 300139 | 晓程科技 | 15,917,537.10 | 3.66 |
| 33 | 300168 | 万达信息 | 15,517,915.80 | 3.57 |
| 34 | 600687 | 刚泰控股 | 14,939,195.32 | 3.44 |
| 35 | 002060 | 粤水电 | 14,845,422.17 | 3.42 |
| 36 | 002396 | 星网锐捷 | 14,733,201.58 | 3.39 |
| 37 | 000061 | 农产品 | 13,937,416.36 | 3.21 |
| 38 | 600436 | 片仔癀 | 13,699,759.55 | 3.15 |
| 39 | 600754 | 锦江股份 | 13,599,600.68 | 3.13 |
| 40 | 600872 | 中炬高新 | 13,496,939.59 | 3.11 |

| | | | | |
|----|--------|------|---------------|------|
| 41 | 600199 | 金种子酒 | 13,086,072.68 | 3.01 |
| 42 | 300005 | 探路者 | 12,951,629.14 | 2.98 |
| 43 | 601688 | 华泰证券 | 12,864,100.67 | 2.96 |
| 44 | 000078 | 海王生物 | 12,858,462.85 | 2.96 |
| 45 | 002563 | 森马服饰 | 12,649,476.41 | 2.91 |
| 46 | 600594 | 益佰制药 | 12,509,273.00 | 2.88 |
| 47 | 300217 | 东方电热 | 12,311,436.21 | 2.83 |
| 48 | 002666 | 德联集团 | 12,161,119.00 | 2.80 |
| 49 | 000687 | 华讯方舟 | 12,105,474.99 | 2.78 |
| 50 | 300274 | 阳光电源 | 12,069,623.20 | 2.78 |
| 51 | 601021 | 春秋航空 | 11,968,228.62 | 2.75 |
| 52 | 600832 | 东方明珠 | 11,903,452.36 | 2.74 |
| 53 | 300368 | 汇金股份 | 11,697,984.00 | 2.69 |
| 54 | 300070 | 碧水源 | 11,576,600.08 | 2.66 |
| 55 | 300246 | 宝莱特 | 11,575,142.62 | 2.66 |
| 56 | 300012 | 华测检测 | 11,559,273.52 | 2.66 |
| 57 | 600406 | 国电南瑞 | 11,465,534.37 | 2.64 |
| 58 | 000401 | 冀东水泥 | 11,400,827.16 | 2.62 |
| 59 | 600309 | 万华化学 | 11,288,920.96 | 2.60 |
| 60 | 002422 | 科伦药业 | 11,277,462.88 | 2.59 |
| 61 | 002642 | 荣之联 | 10,835,346.20 | 2.49 |
| 62 | 600287 | 江苏舜天 | 10,704,603.30 | 2.46 |
| 63 | 601818 | 光大银行 | 10,677,487.17 | 2.46 |
| 64 | 002269 | 美邦服饰 | 10,665,841.17 | 2.45 |
| 65 | 600761 | 安徽合力 | 10,588,833.34 | 2.44 |
| 66 | 300253 | 卫宁软件 | 10,555,966.19 | 2.43 |
| 67 | 600085 | 同仁堂 | 10,119,363.10 | 2.33 |
| 68 | 601601 | 中国太保 | 9,775,327.00 | 2.25 |
| 69 | 600883 | 博闻科技 | 9,630,864.91 | 2.22 |
| 70 | 300207 | 欣旺达 | 9,585,233.56 | 2.21 |

| | | | | |
|----|--------|------|--------------|------|
| 71 | 000555 | 神州信息 | 9,584,462.26 | 2.20 |
| 72 | 600486 | 扬农化工 | 9,395,542.17 | 2.16 |
| 73 | 002153 | 石基信息 | 9,272,297.00 | 2.13 |
| 74 | 002216 | 三全食品 | 9,167,444.00 | 2.11 |
| 75 | 002142 | 宁波银行 | 8,794,217.00 | 2.02 |
| 76 | 300009 | 安科生物 | 8,761,538.00 | 2.02 |
| 77 | 002273 | 水晶光电 | 8,714,855.10 | 2.00 |
| 78 | 600521 | 华海药业 | 8,695,019.05 | 2.00 |

注：卖出金额按卖出成交金额（成交单价乘以成交数量）填列，不考虑相关交易费用。

8.4.3 买入股票的成本总额及卖出股票的收入总额

金额单位：人民币元

| | |
|---------------|------------------|
| 买入股票的成本（成交）总额 | 1,594,082,610.61 |
| 卖出股票的收入（成交）总额 | 1,872,560,434.47 |

注：买入股票成本、卖出股票收入均按买卖成交金额（成交单价乘以成交数量）填列，不考虑相关交易费用。

8.5 期末按债券品种分类的债券投资组合

本基金本报告期末未持有债券。

8.6 期末按公允价值占基金资产净值比例大小排序的前五名债券投资明细

本基金本报告期末未持有债券。

8.7 期末按公允价值占基金资产净值比例大小排序的前十名资产支持证券投资明细

本基金本报告期末未持有资产支持证券。

8.8 报告期末按公允价值占基金资产净值比例大小排序的前五名贵金属投资明细

根据基金合同，本基金不投资贵金属。

8.9 期末按公允价值占基金资产净值比例大小排序的前五名权证投资明细

本基金本报告期末未持有权证。

8.10 报告期末本基金投资的股指期货交易情况说明

根据基金合同，本基金不投资股指期货。

8.11 报告期末本基金投资的国债期货交易情况说明

根据基金合同，本基金不投资国债期货。

8.12 投资组合报告附注

8.12.1 本基金本期投资的前十名证券中，无报告期内发行主体被监管部门立案调查的，或在报告编制日前一年内受到证监会、证券交易所公开谴责、处罚的证券。

8.12.2 本基金投资的前十名股票中，没有投资于超出基金合同规定备选股票库之外的股票。

8.12.3 期末其他各项资产构成

金额单位：人民币元

| 序号 | 名称 | 金额 |
|----|---------|--------------|
| 1 | 存出保证金 | 206,040.69 |
| 2 | 应收证券清算款 | 3,967,140.62 |
| 3 | 应收股利 | — |
| 4 | 应收利息 | 11,325.60 |
| 5 | 应收申购款 | 125,209.30 |
| 6 | 其他应收款 | — |
| 7 | 待摊费用 | — |
| 8 | 其他 | — |
| 9 | 合计 | 4,309,716.21 |

8.12.4 期末持有的处于转股期的可转换债券明细

本基金本报告期末未持有处于转股期间的可转债。

8.12.5 期末前十名股票中存在流通受限情况的说明

本基金本报告期末前十名股票不存在流通受限情况。

§9 基金份额持有人信息

9.1 期末基金份额持有人户数及持有人结构

份额单位：份

| 持有人户数 (户) | 户均持有的基 金份额 | 持有人结构 | | | |
|--------------|---------------|---------------|------------|----------------|------------|
| | | 机构投资者 | | 个人投资者 | |
| | | 持有 份额 | 占总份 额比例 | 持有 份额 | 占总份 额比例 |
| 6,534 | 31,967.92 | 96,010,290.89 | 45.96% | 112,868,089.18 | 54.04% |

9.2 期末基金管理人的从业人员持有本基金的情况

| 项目 | 持有份额总数（份） | 占基金总份额比例 |
|------------------|------------|-----------|
| 基金管理人所有从业人员持有本基金 | 159,143.03 | 0.076189% |

9.3 期末基金管理人的从业人员持有本开放式基金份额总量区间情况

| 项目 | 持有基金份额总量的数量区间（万份） |
|------------------------------------|-------------------|
| 本公司高级管理人员、基金投资和 研究部门负责人持有本开放式基金 | 0~10 |
| 本基金基金经理持有本开放式基金 | 0 |

§ 10 开放式基金份额变动

单位：份

| | |
|----------------------------|------------------|
| 基金合同生效日(2010年11月23日)基金份额总额 | 3,051,528,559.48 |
| 本报告期期初基金份额总额 | 340,431,482.99 |
| 本报告期基金总申购份额 | 215,343,989.08 |
| 减：本报告期基金总赎回份额 | 346,897,092.00 |
| 本报告期基金拆分变动份额 | — |
| 本报告期期末基金份额总额 | 208,878,380.07 |

§ 11 重大事件揭示

11.1 基金份额持有人大会决议

本报告期内未召开基金份额持有人大会。

11.2 基金管理人、基金托管人的专门基金托管部门的重大人事变动

（一）基金管理人重大人事变动

1、经国海富兰克林基金管理有限公司第四届董事会第十次会议审议通过，毕国强先生不再担任公司总经理，由公司董事长吴显玲女士代为履行总经理职责。详情请参阅2015年4月18日相关公告；

2、经国海富兰克林基金管理有限公司第四届董事会第二十一次会议审议通过，李彪先生不再担任公司副总经理。详情请参阅2015年12月12日相关公告。

期后事项说明：经国海富兰克林基金管理有限公司股东会2015年第八次会议和第四届董事会第二十二次会议分别审议，同意自2016年1月4日起，Gregory E. McGowan先生担任公司董事长；同意吴显玲女士自2016年1月7日起担任公司总经理，全面主持经营管理工作。详情请参阅2016年1月9日相关公告。

（二）基金托管人的专门基金托管部门的重大人事变动

2015年4月，李爱华先生不再担任中国银行股份有限公司托管业务部总经理职务。上述人事变动已按相关规定备案、公告。

11.3 涉及基金管理人、基金财产、基金托管业务的诉讼

本报告期内未发生涉及基金管理人、基金财产、基金托管业务的诉讼。

11.4 基金投资策略的改变

本报告期内未发生基金投资策略的改变。

11.5 为基金进行审计的会计师事务所情况

本报告期内基金管理人应支付给会计师事务所的审计费用是人民币100000.00元，本基金自成立以来对其进行审计的均为普华永道中天会计师事务所，未曾改聘其他会计师事务所。

11.6 管理人、托管人及其高级管理人员受稽查或处罚等情况

（一）基金管理人及其高级管理人员受稽查或处罚等情况

本报告期内，基金管理人及其高级管理人员没有受到稽查或处罚等情况。

（二）基金托管人及其高级管理人员受稽查或处罚等情况

本报告期内，本基金托管人的托管业务部门及其相关高级管理人员无受稽查或处罚等情况。

11.7 基金租用证券公司交易单元的有关情况

11.7.1 基金租用证券公司交易单元进行股票投资及佣金支付情况

金额单位：人民币元

| 券商名称 | 交易单元数量 | 股票交易 | | 应支付该券商的佣金 | | 备注 |
|------|--------|----------------|-----------|------------|------------|----|
| | | 成交金额 | 占股票成交总额比例 | 佣金 | 占当期佣金总量的比例 | |
| 申万宏源 | 2 | 745,177,921.70 | 21.50% | 665,308.24 | 21.21% | |
| 长江证券 | 2 | 411,288,171.20 | 11.86% | 377,819.30 | 12.04% | |
| 兴业证券 | 1 | 338,344,287.28 | 9.76% | 305,105.47 | 9.73% | |
| 光大证券 | 1 | 307,557,538.29 | 8.87% | 280,863.37 | 8.95% | |
| 招商证券 | 1 | 292,509,487.65 | 8.44% | 261,037.08 | 8.32% | |
| 海通证券 | 2 | 290,641,013.71 | 8.38% | 262,594.58 | 8.37% | |
| 中泰证券 | 1 | 276,707,947.20 | 7.98% | 255,509.30 | 8.15% | |
| 中银国际 | 1 | 240,613,969.56 | 6.94% | 212,919.63 | 6.79% | |
| 银河证券 | 1 | 202,512,215.57 | 5.84% | 184,366.33 | 5.88% | |
| 华创证券 | 1 | 131,764,357.89 | 3.80% | 120,077.08 | 3.83% | |
| 国信证券 | 1 | 116,833,855.70 | 3.37% | 108,338.59 | 3.45% | |
| 广发证券 | 1 | 44,373,237.43 | 1.28% | 40,437.30 | 1.29% | |
| 华泰证券 | 1 | 42,805,255.62 | 1.23% | 39,186.89 | 1.25% | |
| 东方证券 | 2 | 25,513,786. | 0.74% | 23,250.85 | 0.74% | |

| | | | | | | |
|------|---|----|---|---|---|--|
| | | 28 | | | | |
| 国海证券 | 2 | — | — | — | — | |
| 中信建投 | 2 | — | — | — | — | |
| 中金公司 | 2 | — | — | — | — | |
| 中信证券 | 1 | — | — | — | — | |
| 瑞银证券 | 1 | — | — | — | — | |
| 民生证券 | 1 | — | — | — | — | |

注：

1. 专用交易单元的选择标准和程序

1) 选择代理基金证券买卖的证券经营机构的标准

基金管理人负责选择代理本基金证券买卖的证券经营机构，并租用其交易单元作为基金的专用交易单元。选择的标准是：

- ① 资历雄厚，信誉良好，注册资本不少于3亿元人民币；
- ② 财务状况良好，经营行为规范，最近一年未发生重大违规行为而受到有关管理机关的处罚；
- ③ 内部管理规范、严格，具备健全的内控制度，并能满足基金运作高度保密的要求；
- ④ 具备基金运作所需的高效、安全的通讯条件，交易设施符合代理本基金进行证券交易的需要，并能为本基金提供全面的信息服务；
- ⑤ 研究实力较强，有固定的研究机构和专门研究人员，能及时、定期、全面地为本基金提供宏观经济、行业情况、市场走向、个股分析的研究报告及周到的信息服务，并能根据基金投资的特定要求，提供专题研究报告。

2) 公司基金交易佣金分配依据券商提供的研究报告和服务质量，评判标准包括但不限于：

- ① 全面及时向公司提供高质量的关于宏观、行业和市场研究报告；
- ② 具有数量研究和开发能力；
- ③ 能有效组织上市公司调研；
- ④ 能根据公司所管理基金的特定要求，提供专门研究报告；
- ⑤ 上门路演和电话会议的质量；
- ⑥ 与我公司投资和研究人员的信息交流和沟通能力；
- ⑦ 其他与投资相关的服务和支持。

3) 租用基金专用交易单元的程序

① 基金管理人根据上述标准考察证券经营机构，考察结果经公司领导审批后，我司与被选中的证券经营机构签订《券商交易单元租用协议》和《研究服务协议》，并办理基金专用交易单元租用手续。

② 之后，基金管理人将根据各证券经营机构的研究报告、信息服务质量等情况，根据如下选择标准细化的评价体系，每季度对签约证券经营机构的服务进行一次综合评价：

A 提供的研究报告质量和数量；

- B 由基金管理人提出课题，证券经营机构提供的研究论文质量；
 C 证券经营机构协助我公司研究员调研情况；
 D 与证券经营机构研究员交流和共享研究资料情况；
 E 其他可评价的量化标准。

经过评价，对于达到有关标准的证券经营机构将继续保留，并对排名靠前的证券经营机构在交易量的分配上采取适当的倾斜政策。若本公司认为签约机构的服务不能满足要求，或签约机构违规受到国家有关部门的处罚，本公司有权终止签署的协议，并撤销租用的交易单元；基金管理人将重新选择其它经营稳健、研究能力强、信息服务质量高的证券经营机构，租用其交易单元。

③交易单元租用协议期限为一年，到期后若双方没有异议可自动延期一年。

2、报告期内证券公司基金专用交易单元变更情况

报告期内，本基金新增广发证券深圳交易单元1个；新增长江证券深圳交易单元1个；减少广发证券上海交易单元1个；减少东海证券上海交易单元1个。

11.7.2 基金租用证券公司交易单元进行其他证券投资的情况

金额单位：人民币元

| 券商名称 | 债券交易 | | 债券回购交易 | | 权证交易 | |
|------|------|-----------|---------------|-------------|------|-----------|
| | 成交金额 | 占债券成交总额比例 | 成交金额 | 占债券回购成交总额比例 | 成交金额 | 占权证成交总额比例 |
| 申万宏源 | — | — | — | — | — | — |
| 长江证券 | — | — | — | — | — | — |
| 兴业证券 | — | — | — | — | — | — |
| 光大证券 | — | — | 45,000,000.00 | 100.00% | — | — |
| 招商证券 | — | — | — | — | — | — |
| 海通证券 | — | — | — | — | — | — |
| 中泰证券 | — | — | — | — | — | — |
| 中银国际 | — | — | — | — | — | — |
| 银河证券 | — | — | — | — | — | — |
| 华创证券 | — | — | — | — | — | — |
| 国信证券 | — | — | — | — | — | — |

富兰克林国海中小盘股票型证券投资基金2015年年度报告摘要

| | | | | | | |
|------|---|---|---|---|---|---|
| 广发证券 | — | — | — | — | — | — |
| 华泰证券 | — | — | — | — | — | — |
| 东方证券 | — | — | — | — | — | — |
| 国海证券 | — | — | — | — | — | — |
| 中信建投 | — | — | — | — | — | — |
| 中金公司 | — | — | — | — | — | — |
| 中信证券 | — | — | — | — | — | — |
| 瑞银证券 | — | — | — | — | — | — |
| 民生证券 | — | — | — | — | — | — |

国海富兰克林基金管理有限公司

二〇一六年三月二十八日