

南方策略优化混合型证券投资基金 2015 年年度报告 摘要

2015 年 12 月 31 日

基金管理人：南方基金管理有限公司

基金托管人：招商银行股份有限公司

送出日期：2016 年 3 月 30 日

§ 1 重要提示

1.1 重要提示

基金管理人的董事会、董事保证本报告所载资料不存在虚假记载、误导性陈述或重大遗漏，并对其内容的真实性、准确性和完整性承担个别及连带的法律责任。本年度报告已经三分之二以上独立董事签字同意，并由董事长签发。

基金托管人招商银行股份有限公司根据本基金合同规定，于 2016 年 3 月 25 日复核了本报告中的财务指标、净值表现、利润分配情况、财务会计报告、投资组合报告等内容，保证复核内容不存在虚假记载、误导性陈述或者重大遗漏。

基金管理人承诺以诚实信用、勤勉尽责的原则管理和运用基金资产，但不保证基金一定盈利。

基金的过往业绩并不代表其未来表现。投资有风险，投资者在作出投资决策前应仔细阅读本基金的招募说明书及其更新。

本报告期自 2015 年 1 月 1 日起至 12 月 31 日止。

本年度报告摘要摘自年度报告正文，投资者欲了解详细内容，应阅读年度报告正文。

§ 2 基金简介

2.1 基金基本情况

基金简称	南方策略优化混合
基金主代码	202019
前端交易代码	202019
后端交易代码	202020
基金运作方式	契约型开放式
基金合同生效日	2010 年 3 月 30 日
基金管理人	南方基金管理有限公司
基金托管人	招商银行股份有限公司
报告期末基金份额总额	300,223,083.71 份

注：本基金在交易所行情系统净值揭示等其他信息披露场合下，可简称为“南方策略”。

2.2 基金产品说明

投资目标	本基金通过数量化手段优化投资策略，在积极把握证券市场及相关行业发展趋势的前提下精选优势个股进行投资，力争获取超越业绩比较基准的投资回报。
投资策略	本基金投资策略包含资产配置、行业配置和个股选择等三个层面。基金管理人在综合分析经济周期、财政政策、市场环境等因素的基础上，采用定量和定性相结合的思路确定本基金的资产配置。针对本基金的行业配置策略，基金管理人开发了基于 lack-Litterman 模型的“南方量化行业配置模型”。在行业配置的基础上，进一步使用“南方多因子量化选股模型”，依据基本面、价值面、市场面和流动性等因素对股票进行综合评分，精选各行业内有超额收益能力或潜力的优势个股，构建本基金的股票组合。
业绩比较基准	80%×沪深 300 指数+20%×上证国债指数
风险收益特征	本基金为混合型基金，其长期平均风险和预期收益水平低于股票型基金，高于债券型基金、货币市场基金。

2.3 基金管理人和基金托管人

项目		基金管理人	基金托管人
名称		南方基金管理有限公司	招商银行股份有限公司
信息披露负责人	姓名	鲍文革	张燕
	联系电话	0755-82763888	0755-83199084
	电子邮箱	manager@southernfund.com	yan_zhang@cmbchina.com
客户服务电话		400-889-8899	95555
传真		0755-82763889	0755-83195201

2.4 信息披露方式

登载基金年度报告正文的管理人互联网网址	http://www.nffund.com
基金年度报告备置地点	基金管理人、基金托管人的办公地址

§ 3 主要财务指标、基金净值表现及利润分配情况

3.1 主要会计数据和财务指标

金额单位：人民币元

3.1.1 期间数据和指标	2015 年	2014 年	2013 年
本期已实现收益	302,506,084.69	94,043,056.98	-7,981,417.25
本期利润	240,933,392.17	217,210,652.65	-18,097,981.93
加权平均基金份额本期利润	0.5914	0.3079	-0.0210
本期基金份额净值增长率	62.43%	48.40%	-3.69%
3.1.2 期末数据和指标	2015 年末	2014 年末	2013 年末
期末可供分配基金份额利润	0.3743	-0.1783	-0.3736
期末基金资产净值	452,965,216.82	684,795,417.97	484,866,015.76
期末基金份额净值	1.509	0.929	0.626

注：1、本期已实现收益指基金本期利息收入、投资收益、其他收入(不含公允价值变动收益)扣除相关费用后的余额,本期利润为本期已实现收益加上本期公允价值变动收益。

2、期末可供分配利润,采用期末资产负债表中未分配利润与未分配利润中已实现部分的孰低数(为期末余额,不是当期发生数)。

3、所述基金业绩指标不包括持有人认购或交易基金的各项费用,计入费用后实际收益水平要低于所列数字。

3.2 基金净值表现

3.2.1 基金份额净值增长率及其与同期业绩比较基准收益率的比较

阶段	份额净值增长率①	份额净值增长率标准差②	业绩比较基准收益率③	业绩比较基准收益率标准差④	①—③	②—④
过去三个月	43.58%	1.83%	13.57%	1.34%	30.01%	0.49%
过去六个月	0.13%	2.77%	-12.31%	2.14%	12.44%	0.63%

过去一年	62.43%	2.46%	6.98%	1.99%	55.45%	0.47%
过去三年	132.15%	1.73%	43.01%	1.43%	89.14%	0.30%
过去五年	58.33%	1.56%	22.97%	1.29%	35.36%	0.27%
自基金合同生效起至今	53.90%	1.54%	16.80%	1.29%	37.10%	0.25%

3.2.2 自基金合同生效以来基金份额累计净值增长率变动及其与同期业绩比较基准收益率变动的比较

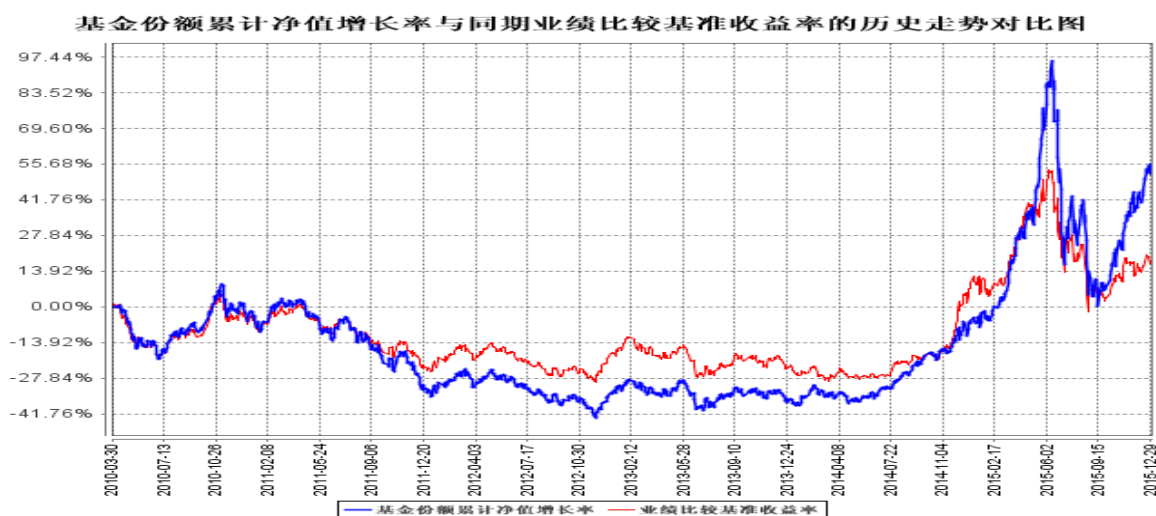

3.2.3 过去五年基金每年净值增长率及其与同期业绩比较基准收益率的比较

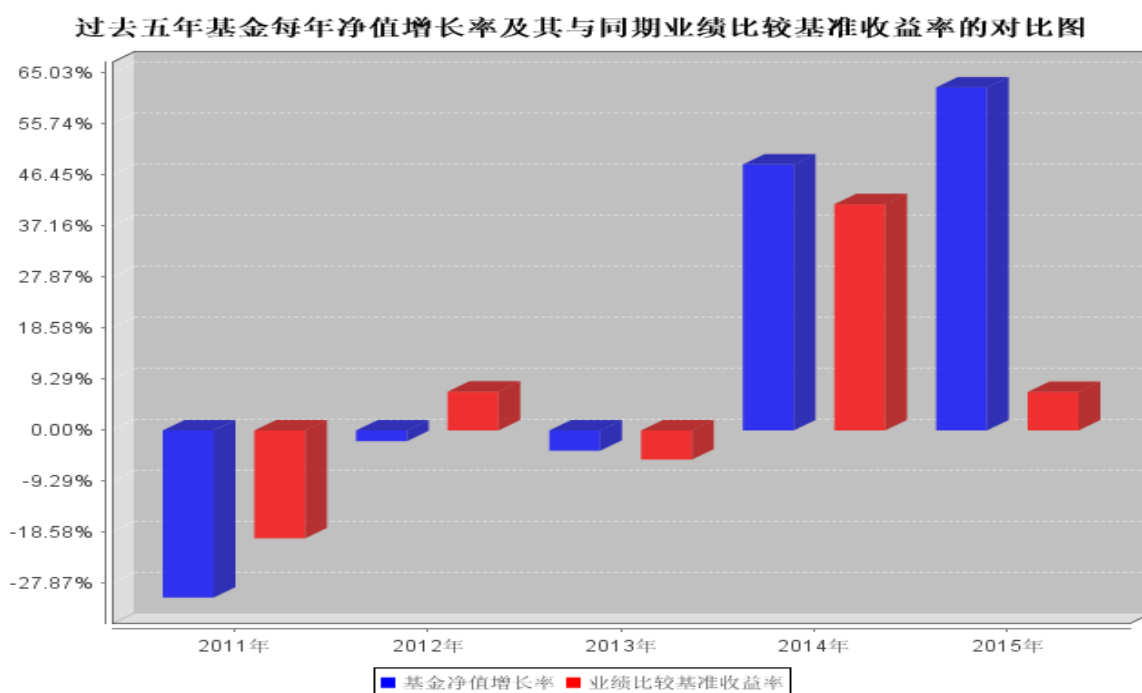

注：本基金的基金合同生效日为 2010 年 3 月 30 日，基金合同生效当年按实际存续期计算。

3.3 过去三年基金的利润分配情况

注：无。

§ 4 管理人报告

4.1 基金管理人及基金经理情况

4.1.1 基金管理人及其管理基金的经验

1998 年 3 月 6 日，经中国证监会批准，南方基金管理有限公司作为国内首批规范的基金管理公司正式成立，成为我国“新基金时代”的起始标志。

南方基金总部设在深圳，注册资本 3 亿元人民币。股东结构为：华泰证券股份有限公司（45%）；深圳市投资控股有限公司（30%）；厦门国际信托有限公司（15%）；兴业证券股份有限公司（10%）。目前，公司在北京、上海、合肥、成都、深圳等地设有分公司，在香港和深圳前海设有子公司——南方东英资产管理有限公司（香港子公司）和南方资本管理有限公司（深圳子公司）。其中，南方东英是境内基金公司获批成立的第一家境外分支机构。

截至报告期末，南方基金管理有限公司（不含子公司）管理资产规模超过 5,000 亿元，旗下管理 85 只开放式基金，多个全国社保、企业年金和专户理财投资组合。

4.1.2 基金经理（或基金经理小组）及基金经理助理简介

姓名	职务	任本基金的基金经理（助理）期限		证券从业年限	说明
		任职日期	离任日期		
杨德龙	本基金基金经理	2013 年 3 月 15 日	-	9 年	北京大学经济学硕士、清华大学工学学士，具有基金从业资格。2006 年加入南方基金，担任研究部高级行业研究员、首席策略分析师；2010 年 8 月至 2013 年 4 月，任小康 ETF 及南方小康基金经理；2011 年 9 月至今，任南方上证 380ETF 及联接基金基金经理；2013 年 3 月至今，任南方策略基金经理；2013 年 4 月至今，任南方 300 基金经理；2013 年 4 月至今，任南方开元沪深 300ETF 基金经理；2014 年 12 月至今，任南方恒生 ETF 基金经理。
雷俊	本基金基金经理	2015 年 6 月 16 日	-	7 年	北京大学工学硕士，具有基金从业资格。2008 年 7 月加入南方基金，历任信息技术部投研系统研发员、量化投资部高级研究员；2014 年 12 月至今，任南方恒生 ETF 基金经理；2015 年 4 月至今，任南方

					中证 500 工业 ETF 基金经理；2015 年 4 月至今，任南方中证 500 原材料 ETF 基金经理；2015 年 4 月至今，任大数据 100 基金经理；2015 年 6 月至今，任南方国企改革、南方高铁、南方策略优化、大数据 300、南方 500 信息、南方量化成长的基金经理。
罗文杰	本基金基金经理	2013 年 5 月 17 日	2015 年 6 月 16 日	10 年	女，美国南加州大学数学金融硕士、美国加州大学计算机科学硕士，具有中国基金从业资格。曾先后任职于美国 Open Link Financial 公司、摩根斯坦利公司，从事量化分析工作。2008 年 9 月加入南方基金，任南方基金数量化投资部基金经理助理；2013 年 4 月至今，任南方 500 基金经理；2013 年 4 月至今，任南方 500ETF 基金经理；2013 年 5 月至今，任南方 300 基金经理；2013 年 5 月至今，任南方开元沪深 300ETF 基金经理；2013 年 5 月至今，任南方策略基金经理；2014 年 10 月至今，任 500 医药基金经理；2015 年 2 月至今，任南方恒生 ETF 基金经理。

注：1. 对基金的首任基金经理，其“任职日期”为基金合同生效日，“离任日期”为根据公司决定确定的解聘日期，除首任基金经理外，“任职日期”和“离任日期”分别指根据公司决定确定的聘任日期和解聘日期。

2. 证券从业的含义遵从行业协会《证券业从业人员资格管理办法》的相关规定。

3. 2016 年 3 月 4 日，公司发布变更基金经理的公告，免去杨德龙本基金基金经理职务。

4.2 管理人对报告期内本基金运作合规守信情况的说明

本报告期内，本基金管理人严格遵守《中华人民共和国证券投资基金法》等有关法律法规、中国证监会和《南方策略优化股票型证券投资基金基金合同》的规定，本着诚实信用、勤勉尽责的原则管理和运用基金资产，在严格控制风险的基础上，为基金持有人谋求最大利益。本报告期内，基金运作整体合法合规，没有损害基金持有人利益。基金的投资范围、投资比例符合有关法律法规及基金合同的规定。

4.3 管理人对报告期内公平交易情况的专项说明

4.3.1 公平交易制度和控制方法

本基金管理人根据《证券投资基金管理公司公平交易制度指导意见》和有关法律法规的规定，

针对股票、债券的一级市场申购和二级市场交易等投资管理活动，以及授权、研究分析、投资决策、交易执行、业绩评估等投资管理活动相关的各个环节，建立了股票、债券、基金等证券池管理制度和细则，投资管理制度和细则，集中交易管理办法，公平交易操作指引，异常交易管理制度等公平交易相关的公司制度或流程指引。通过加强投资决策、交易执行的内部控制，完善对投资交易行为的日常监控和事后分析评估，以及履行相关的报告和信息披露义务，切实防范投资管理业务中的不公平交易和利益输送行为，保护投资者合法权益。

4.3.2 公平交易制度的执行情况

本报告期内，本基金管理人严格执行《证券投资基金管理公司公平交易制度指导意见》，完善相应制度及流程，通过系统和人工等各种方式在各业务环节严格控制交易公平执行，公平对待旗下管理的所有基金和投资组合。

公司每季度对旗下组合进行股票和债券的同向交易价差专项分析。本报告期内，两两组合间单日、3日、5日时间窗口内同向交易买入溢价率均值或卖出溢价率均值显著不为0的情况不存在，并且交易占比也没有明显异常，未发现不公平对待各组合或组合间相互利益输送的情况。

4.3.3 异常交易行为的专项说明

本基金于本报告期内不存在异常交易行为。本报告期内基金管理人管理的所有投资组合参与的交易所公开竞价同日反向交易成交较少的单边交易量超过该证券当日成交量的5%的交易次数为9次，其中5次是由于指数型基金根据标的指数成份股结构被动调仓所致，2次是由于指数型基金接受投资者申赎后被动增减仓位所致，2次是由于投资组合的投资策略需要，相关投资组合经理已提供决策依据并留存记录备查。

4.4 管理人对报告期内基金的投资策略和业绩表现的说明

4.4.1 报告期内基金投资策略和运作分析

报告期内本基金采用量化多因子模型选股，重点集中在具有相对优势的价值和成长股之间进行投资。基金充分发挥量化选股的优势，运用多个量化策略投资，分散投资风险和平衡风险暴露，同期在同类基金产品中表现稳健，后续产品运作仍将以量化策略为主，力争获取超越市场表现。

4.4.2 报告期内基金的业绩表现

截至报告期末，本基金份额净值为1.509元；报告期内，基金份额净值增长率为62.43%，同期业绩基准增长率为6.98%。

4.5 管理人对宏观经济、证券市场及行业走势的简要展望

整体来看，未来 A 股市场结构性牛市的动力仍在，上涨逻辑是利率不断下行和资产配置荒。一是整个经济中利率水平仍在下降，而我国居民可投资资产过百万亿元，大类资产配置会倾向于权益类资产投资；二是经济改革转型加速推进，改革红利的释放提升许多受益产业的估值水平。三是宽松货币政策逻辑未改变。展望未来一段时间，A 股仍将有不错的投资机会。

4.6 管理人内部有关本基金的监察稽核工作情况

本报告期内，本基金管理人严格遵守相关法律法规，坚持一切从规范运作、防范风险、保护基金持有人利益出发，依照公司内部控制的整体要求，继续致力于内控机制的完善，加强内部风险的控制与防范，确保各项法规和管理制度的落实，保证基金合同得到严格履行。

本报告期内，本基金管理人开展了基金管理公司合规风险全面自查、分级基金折算自查等多项内控自查工作，制定或修订了合规手册、公平交易操作指引、股票池管理制度等内部制度，进一步完善了公司的内控体系；对公司投研交易、市场销售、后台运营等业务开展了定期或专项稽核，检查业务开展的合规性和制度执行的有效性；采取事前防范、事中控制和事后监督等三阶段工作，加强对日常投资运作的管理和监控，督促投研交易业务的合规开展；针对新出台的法律法规和监管要求，积极组织了多项法律法规、职业道德培训以及合规考试，不断提高从业人员的合规素质和职业道德修养；全面参与新产品设计、新业务拓展工作；严格审查基金宣传推介材料，及时检查基金销售业务的合法合规情况；完成各项信息披露工作，保证所披露信息的真实性、准确性和完整性；监督客户投诉处理，重视媒体监督和投资者关系管理。

本基金管理人承诺将坚持诚实信用、勤勉尽责的原则管理和运用基金资产，积极健全内部管理制度，不断提高内部监察稽核工作的科学性和有效性，努力防范各种风险，切实保护基金资产的安全与利益。

4.7 管理人对报告期内基金估值程序等事项的说明

根据中国证监会相关规定和基金合同约定，本基金管理人应严格按照新准则、中国证监会相关规定和基金合同关于估值的约定，对基金所持有的投资品种进行估值。本基金托管人根据法律法规要求履行估值及净值计算的复核责任。会计师事务所所在估值调整导致基金资产净值的变化在 0.25% 以上时对所采用的相关估值模型、假设及参数的适当性发表审核意见并出具报告。定价服务机构按照商业合同约定提供定价服务。其中，本基金管理人为了确保估值工作的合规开展，建

立了负责估值工作决策和执行的专门机构，组成人员包括副总经理、研究部总监、数量化投资部总监、风险管理部总监及运作保障部总监等等。其中，超过三分之二以上的人员具有 10 年以上的基金从业经验，且具有风控、合规、会计方面的专业经验。基金经理可参与估值原则和方法的讨论，但不参与估值价格的最终决策。本报告期内，参与估值流程各方之间无重大利益冲突。

4.8 管理人对报告期内基金利润分配情况的说明

本基金合同约定，本基金的收益分配原则为：每一基金份额享有同等分配权；若基金合同生效不满 3 个月可不进行收益分配；基金收益分配后基金份额净值不能低于面值，即：基金收益分配基准日的基金份额净值减去每单位基金份额收益分配金额后不能低于面值，基金收益分配基准日即期末可供分配利润计算截止日；在符合有关基金分红条件的前提下，基金收益分配每年最多 12 次，每次基金收益分配比例不得低于基金收益分配基准日可供分配利润的 10%；基金收益分配方式分两种：现金分红与红利再投资。基金份额持有人可选择现金红利或将现金红利按除权日的基金份额净值自动转为基金份额进行再投资；若投资人不选择，本基金默认的收益分配方式是现金分红。法律法规或监管机关另有规定的，从其规定。

根据上述分配原则以及基金的实际运作情况，本报告期本基金未有分配事项。

4.9 报告期内管理人对本基金持有人数或基金资产净值预警情形的说明

无。

§ 5 托管人报告

5.1 报告期内本基金托管人遵规守信情况声明

本报告期内，本基金托管人在对南方策略优化混合型证券投资基金的托管过程中，严格遵守《证券投资基金法》及其他法律法规和基金合同的有关规定，不存在任何损害基金份额持有人利益的行为，完全尽职尽责地履行了基金托管人应尽的义务。

5.2 托管人对报告期内本基金投资运作遵规守信、净值计算、利润分配等情况的说明

本报告期内基金管理人在投资运作、基金资产净值的计算、利润分配、基金份额申购赎回价格的计算、基金费用开支等问题上，不存在任何损害基金份额持有人利益的行为，严格遵守了

《中华人民共和国证券投资基金法》等有关法律法规，在各重要方面的运作严格按照基金合同的规定进行。

5.3 托管人对本年度报告中财务信息等内容的真实、准确和完整发表意见

本年度报告中财务指标、净值表现、财务会计报告、利润分配、投资组合报告等内容真实、准确和完整，不存在虚假记载、误导性陈述或者重大遗漏。

§ 6 审计报告

本基金 2015 年年度财务会计报告经普华永道中天会计师事务所(特殊普通合伙)审计，注册会计师签字出具了普华永道中天审字(2016)第 21248 号“标准无保留意见的审计报告”，投资者可通过年度报告正文查看审计报告全文。

§ 7 年度财务报表

7.1 资产负债表

会计主体：南方策略优化混合型证券投资基金

报告截止日：2015 年 12 月 31 日

单位：人民币元

资产	附注号	本期末 2015 年 12 月 31 日	上年度末 2014 年 12 月 31 日
资产：			
银行存款		50,937,223.20	38,610,128.53
结算备付金		1,268,641.46	4,709,671.57
存出保证金		174,806.74	98,813.41
交易性金融资产		400,981,001.22	628,184,912.38
其中：股票投资		400,981,001.22	627,532,699.28
基金投资		-	-
债券投资		-	652,213.10
资产支持证券投资		-	-
贵金属投资		-	-
衍生金融资产		-	-
买入返售金融资产		-	13,000,000.00
应收证券清算款		1,656,947.62	10,103,216.81
应收利息		10,949.21	11,358.99

应收股利		-	-
应收申购款		4,176,860.89	465,006.91
递延所得税资产		-	-
其他资产		-	-
资产总计		459,206,430.34	695,183,108.60
负债和所有者权益	附注号	本期末 2015年12月31日	上年度末 2014年12月31日
负 债:			
短期借款		-	-
交易性金融负债		-	-
衍生金融负债		-	-
卖出回购金融资产款		-	-
应付证券清算款		-	4,024,735.75
应付赎回款		1,798,295.30	3,272,587.42
应付管理人报酬		537,210.43	895,566.73
应付托管费		89,535.08	149,261.12
应付销售服务费		-	-
应付交易费用		3,458,858.14	1,768,557.65
应交税费		-	-
应付利息		-	-
应付利润		-	-
递延所得税负债		-	-
其他负债		357,314.57	276,981.96
负债合计		6,241,213.52	10,387,690.63
所有者权益:			
实收基金		300,223,083.71	737,168,481.26
未分配利润		152,742,133.11	-52,373,063.29
所有者权益合计		452,965,216.82	684,795,417.97
负债和所有者权益总计		459,206,430.34	695,183,108.60

注：报告截止日 2015 年 12 月 31 日，基金份额净值 1.5090 元，基金份额总额 300,223,083.71 份。

7.2 利润表

会计主体：南方策略优化混合型证券投资基金

本报告期：2015 年 1 月 1 日至 2015 年 12 月 31 日

单位：人民币元

项 目	附注号	本期 2015年1月1日至 2015年12月31日	上年度可比期间 2014年1月1日至 2014年12月31日
一、收入		258,273,086.17	229,807,933.63

1. 利息收入		642,651.10	2,044,543.17
其中：存款利息收入		370,996.99	182,894.12
债券利息收入		1,022.52	740,861.14
资产支持证券利息收入		-	-
买入返售金融资产收入		270,631.59	1,120,787.91
其他利息收入		-	-
2. 投资收益（损失以“-”填列）		318,518,080.43	104,381,943.10
其中：股票投资收益		315,176,274.43	100,934,283.32
基金投资收益		-	-
债券投资收益		418,087.15	140,368.56
资产支持证券投资收益		-	-
贵金属投资收益		-	-
衍生工具收益		-	-
股利收益		2,923,718.85	3,307,291.22
3. 公允价值变动收益（损失以“-”号填列）		-61,572,692.52	123,167,595.67
4. 汇兑收益（损失以“-”号填列）		-	-
5. 其他收入（损失以“-”号填列）		685,047.16	213,851.69
减：二、费用		17,339,694.00	12,597,280.98
1. 管理人报酬	7.4.8.2.1	7,450,007.97	7,500,520.64
2. 托管费	7.4.8.2.2	1,241,668.09	1,250,086.78
3. 销售服务费	7.4.8.2.3	-	-
4. 交易费用		8,268,082.73	3,464,940.94
5. 利息支出		-	-
其中：卖出回购金融资产支出		-	-
6. 其他费用		379,935.21	381,732.62
三、利润总额（亏损总额以“-”号填列）		240,933,392.17	217,210,652.65
减：所得税费用		-	-
四、净利润（净亏损以“-”号填列）		240,933,392.17	217,210,652.65

7.3 所有者权益（基金净值）变动表

会计主体：南方策略优化混合型证券投资基金

本报告期：2015 年 1 月 1 日至 2015 年 12 月 31 日

单位：人民币元

项目	本期
	2015 年 1 月 1 日至 2015 年 12 月 31 日

	实收基金	未分配利润	所有者权益合计
一、期初所有者权益（基金净值）	737,168,481.26	-52,373,063.29	684,795,417.97
二、本期经营活动产生的基金净值变动数（本期净利润）	-	240,933,392.17	240,933,392.17
三、本期基金份额交易产生的基金净值变动数（净值减少以“-”号填列）	-436,945,397.55	-35,818,195.77	-472,763,593.32
其中：1. 基金申购款	393,301,563.58	164,739,469.58	558,041,033.16
2. 基金赎回款	-830,246,961.13	-200,557,665.35	-1,030,804,626.48
四、本期向基金份额持有人分配利润产生的基金净值变动（净值减少以“-”号填列）	-	-	-
五、期末所有者权益（基金净值）	300,223,083.71	152,742,133.11	452,965,216.82
	上年度可比期间		
	2014年1月1日至2014年12月31日		
项目	实收基金	未分配利润	所有者权益合计
一、期初所有者权益（基金净值）	774,110,911.69	-289,244,895.93	484,866,015.76
二、本期经营活动产生的基金净值变动数（本期净利润）	-	217,210,652.65	217,210,652.65
三、本期基金份额交易产生的基金净值变动数（净值减少以“-”号填列）	-36,942,430.43	19,661,179.99	-17,281,250.44
其中：1. 基金申购款	386,807,273.09	-73,741,853.10	313,065,419.99
2. 基金赎回款	-423,749,703.52	93,403,033.09	-330,346,670.43
四、本期向基金份额持有人分配利润产生的基金净值变动（净值减少以“-”号填列）	-	-	-
五、期末所有者权益（基金净值）	737,168,481.26	-52,373,063.29	684,795,417.97

报表附注为财务报表的组成部分。

本报告 - 至 - 财务报表由下列负责人签署：

_____ 杨小松	_____ 徐超	_____ 徐超
基金管理人负责人	主管会计工作负责人	会计机构负责人

7.4 报表附注

7.4.1 基金基本情况

南方策略优化混合型证券投资基金(原名为南方策略优化股票型证券投资基金,以下简称“本基金”)经中国证券监督管理委员会(以下简称“中国证监会”)证监许可[2010]第9号《关于核准南方策略优化股票型证券投资基金募集的批复》核准,由南方基金管理有限公司依照《中华人民共和国证券投资基金法》和《南方策略优化股票型证券投资基金基金合同》负责公开募集。本基金为契约型开放式,存续期限不定,首次设立募集不包括认购资金利息共募集人民币2,172,744,590.51元,业经普华永道中天会计师事务所有限公司普华永道中天验字(2010)第073号验资报告予以验证。经向中国证监会备案,《南方策略优化股票型证券投资基金基金合同》于2010年3月30日正式生效,基金合同生效日的基金份额总额为2,173,254,149.88份基金份额,其中认购资金利息折合509,559.37份基金份额。本基金的基金管理人为南方基金管理有限公司,基金托管人为招商银行股份有限公司(以下简称“招商银行”)。

根据2014年中国证监会令第104号《公开募集证券投资基金运作管理办法》,南方策略优化股票型证券投资基金于2015年8月7日公告后更名为南方策略优化混合型证券投资基金。

根据《中华人民共和国证券投资基金法》和《南方策略优化混合型证券投资基金基金合同》的有关规定,本基金的投资范围为国内依法发行上市的各类股票、债券、短期金融工具、现金、权证及中国证监会允许基金投资的其他金融工具。本基金股票投资占基金资产的比例范围为60%-95%,债券等固定收益类工具及法律法规和中国证监会允许基金投资的其他金融工具的投资占基金资产的比例范围为5%-40%。固定收益类工具主要包括国债、金融债、公司债(企业债)、央行票据、短期融资券、可转换债券、回购、资产证券化产品、货币市场工具等,其中现金以及到期日在1年以内的政府债券投资比例合计不低于基金资产净值的5%。本基金持有全部权证的市值不超过基金资产净值的3%。本基金的业绩比较基准为:80%×沪深300指数+20%×上证国债指数。

本财务报表由本基金的基金管理人南方基金管理有限公司于2016年3月25日批准报出。

7.4.2 会计报表的编制基础

本基金的财务报表按照财政部于 2006 年 2 月 15 日及以后期间颁布的《企业会计准则—基本准则》、各项具体会计准则及相关规定(以下合称“企业会计准则”)、中国证监会颁布的《证券投资基金信息披露 XBRL 模板第 3 号<年度报告和半年度报告>》、中国证券投资基金业协会(以下简称“中国基金业协会”)颁布的《证券投资基金会计核算业务指引》、《南方消费活力灵活配置混合型发起式证券投资基金 基金合同》和在财务报表附注 7.4.4 所列示的中国证监会、中国基金业协会发布的有关规定及允许的基金行业实务操作编制。

7.4.3 遵循企业会计准则及其他有关规定的声明

本基金 2015 年度 财务报表符合企业会计准则的要求, 真实、完整地反映了本基金 2015 年 12 月 31 日的财务状况以及 2015 年度的经营成果和基金净值变动情况等有关信息。

7.4.4 重要会计政策和会计估计

会计年度

本基金会计年度为公历 1 月 1 日起至 12 月 31 日止。本期财务报表的实际编制期间为 2015 年 7 月 31 日(基金合同生效日)至 2015 年 12 月 31 日止期间。

7.4.4.2 记账本位币

本基金的记账本位币为人民币。

7.4.4.3 金融资产和金融负债的分类

(1) 金融资产的分类

金融资产于初始确认时分类为: 以公允价值计量且其变动计入当期损益的金融资产、应收款项、可供出售金融资产及持有至到期投资。金融资产的分类取决于本基金对金融资产的持有意图和持有能力。本基金现无金融资产分类为可供出售金融资产及持有至到期投资。

本基金目前以交易目的持有的股票投资分类为以公允价值计量且其变动计入当期损益的金融资产。以公允价值计量且其公允价值变动计入损益的金融资产在资产负债表中以交易性金融资产列示。

本基金持有的其他金融资产分类为应收款项, 包括银行存款和其他各类应收款项等。应收款项是指在活跃市场中没有报价、回收金额固定或可确定的非衍生金融资产。

(2) 金融负债的分类

金融负债于初始确认时分类为: 以公允价值计量且其变动计入当期损益的金融负债及其他金融负债。本基金目前暂无金融负债分类为以公允价值计量且其变动计入当期损益的金融负债。

本基金持有的其他金融负债包括其他各类应付款项等。

7.4.4.4 金融资产和金融负债的初始确认、后续计量和终止确认

金融资产或金融负债于本基金成为金融工具合同的一方时，按公允价值在资产负债表内确认。以公允价值计量且其变动计入当期损益的金融资产，取得时发生的相关交易费用计入当期损益；对于支付的价款中包含的债券起息日或上次除息日至购买日止的利息，单独确认为应收项目。应收款项和其他金融负债的相关交易费用计入初始确认金额。

对于以公允价值计量且其变动计入当期损益的金融资产，按照公允价值进行后续计量；对于应收款项和其他金融负债采用实际利率法，以摊余成本进行后续计量。

金融资产满足下列条件之一的，予以终止确认：(1) 收取该金融资产现金流量的合同权利终止；(2) 该金融资产已转移，且本基金将金融资产所有权上几乎所有的风险和报酬转移给转入方；或者(3) 该金融资产已转移，虽然本基金既没有转移也没有保留金融资产所有权上几乎所有的风险和报酬，但是放弃了对该金融资产控制。

金融资产终止确认时，其账面价值与收到的对价的差额，计入当期损益。

当金融负债的现时义务全部或部分已经解除时，终止确认该金融负债或义务已解除的部分。终止确认部分的账面价值与支付的对价之间的差额，计入当期损益。

7.4.4.5 金融资产和金融负债的估值原则

本基金持有的股票投资按如下原则确定公允价值并进行估值：

(1) 存在活跃市场的金融工具按其估值日的市场交易价格确定公允价值；估值日无交易，但最近交易日后经济环境未发生重大变化且证券发行机构未发生影响证券价格的重大事件的，按最近交易日的市场交易价格确定公允价值。

(2) 存在活跃市场的金融工具，如估值日无交易且最近交易日后经济环境发生了重大变化，参考类似投资品种的现行市价及重大变化等因素，调整最近交易市价以确定公允价值。

(3) 当金融工具不存在活跃市场，采用市场参与者普遍认同且被以往市场实际交易价格验证具有可靠性的估值技术确定公允价值。估值技术包括参考熟悉情况并自愿交易的各方最近进行的市场交易中使用的价格、参照实质上相同的其他金融工具的当前公允价值、现金流量折现法和期权定价模型等。采用估值技术时，尽可能最大程度使用市场参数，减少使用与本基金特定相关的参数。

7.4.4.6 金融资产和金融负债的抵销

本基金持有的资产和承担的负债基本为金融资产和金融负债。当本基金 1) 具有抵销已确认

金额的法定权利且该种法定权利现在是可执行的；且 2) 交易双方准备按净额结算时，金融资产与金融负债按抵销后的净额在资产负债表中列示。

7.4.4.7 实收基金

实收基金为对外发行基金份额所募集的总金额在扣除损益平准金分摊部分后的余额。由于申购和赎回引起的实收基金变动分别于基金申购确认日及基金赎回确认日认列。

7.4.4.8 损益平准金

损益平准金包括已实现平准金和未实现平准金。已实现平准金指在申购或赎回基金份额时，申购或赎回款项中包含的按累计未分配的已实现损益占基金净值比例计算的金额。未实现平准金指在申购或赎回基金份额时，申购或赎回款项中包含的按累计未实现损益占基金净值比例计算的金额。损益平准金于基金申购确认日或基金赎回确认日认列，并于期末全额转入未分配利润/(累计亏损)。

7.4.4.9 收入/(损失)的确认和计量

股票投资在持有期间应取得的现金股利扣除由上市公司代扣代缴的个人所得税后的净额确认为投资收益。

以公允价值计量且其变动计入当期损益的金融资产在持有期间的公允价值变动确认为公允价值变动损益；于处置时，其处置价格与初始确认金额之间的差额确认为投资收益，其中包括从公允价值变动损益结转的公允价值累计变动额。

应收款项在持有期间确认的利息收入按实际利率法计算，实际利率法与直线法差异较小的则按直线法计算。

7.4.4.10 费用的确认和计量

本基金的管理人报酬和托管费在费用涵盖期间按基金合同约定的费率和计算方法逐日确认。

其他金融负债在持有期间确认的利息支出按实际利率法计算，实际利率法与直线法差异较小的则按直线法计算。

7.4.4.11 基金的收益分配政策

每一基金份额享有同等分配权。本基金收益以现金形式分配，但基金份额持有人可选择现金红利或将现金红利按分红除权日的基金份额净值自动转为基金份额进行再投资。若期末未分配利润中的未实现部分为正数，包括基金经营活动产生的未实现损益以及基金份额交易产生的未实现平准金等，则期末可供分配利润的金额为期末未分配利润中的已实现部分；若期末未分配利润的

未实现部分为负数，则期末可供分配利润的金额为期末未分配利润，即已实现部分相抵未实现部分后的余额。

经宣告的拟分配基金收益于分红除权日从所有者权益转出。

7.4.4.12 分部报告

本基金以内部组织结构、管理要求、内部报告制度为依据确定经营分部，以经营分部为基础确定报告分部并披露分部信息。经营分部是指本基金内同时满足下列条件的组成部分：(1) 该组成部分能够在日常活动中产生收入、发生费用；(2) 本基金的基金管理人能够定期评价该组成部分的经营成果，以决定向其配置资源、评价其业绩；(3) 本基金能够取得该组成部分的财务状况、经营成果和现金流量等有关会计信息。如果两个或多个经营分部具有相似的经济特征，并且满足一定条件的，则合并为一个经营分部。

本基金目前以一个单一的经营分部运作，不需要披露分部信息。

7.4.4.13 其他重要的会计政策和会计估计

根据本基金的估值原则和中国证监会允许的基金行业估值实务操作，本基金确定以下类别股票投资的公允价值时采用的估值方法及其关键假设如下：

对于证券交易所上市的股票，若出现重大事项停牌或交易不活跃(包括涨跌停时的交易不活跃)等情况，本基金根据中国证监会公告[2008]38号《关于进一步规范证券投资基金估值业务的指导意见》，根据具体情况采用《关于发布中基协(AMAC)基金行业股票估值指数的通知》提供的指数收益法等估值技术进行估值。

7.4.5 会计政策和会计估计变更以及差错更正的说明

7.4.5.1 会计政策变更的说明

本基金本报告期未发生会计政策变更。

7.4.5.2 会计估计变更的说明

对于在证券交易所上市或挂牌转让的固定收益品种(可转换债券、资产支持证券和私募债券除外)，鉴于其交易量和交易频率不足以提供持续的定价信息，本基金本报告期改为采用中证指数有限公司根据《中国证券投资基金业协会估值核算工作小组关于2015年1季度固定收益品种的估值处理标准》所独立提供的估值结果确定公允价值。

7.4.5.3 差错更正的说明

本基金在本报告期间无须说明的会计差错更正。

7.4.6 税项

根据财政部、国家税务总局财税[2002]128号《关于开放式证券投资基金有关税收问题的通知》、财税[2008]1号《关于企业所得税若干优惠政策的通知》、财税[2012]85号《关于实施上市公司股息红利差别化个人所得税政策有关问题的通知》、财税[2015]101号《关于上市公司股息红利差别化个人所得税政策有关问题的通知》及其他相关财税法规和实务操作，主要税项列示如下：

(1) 以发行基金方式募集资金不属于营业税征收范围，不征收营业税。基金买卖股票、债券的差价收入不予征收营业税。

(2) 对基金从证券市场中取得的收入，包括买卖股票、债券的差价收入，股权的股息、红利收入，债券的利息收入及其他收入，暂不征收企业所得税。

(3) 对基金取得的企业债券利息收入，应由发行债券的企业在向基金支付利息时代扣代缴20%的个人所得税。对基金从上市公司取得的股息红利所得，持股期限在1个月以内(含1个月)的，其股息红利所得全额计入应纳税所得额；持股期限在1个月以上至1年(含1年)的，暂减按50%计入应纳税所得额；持股期限超过1年的，于2015年9月8日前暂减按25%计入应纳税所得额，自2015年9月8日起，暂免征收个人所得税。对基金持有的上市公司限售股，解禁后取得的股息、红利收入，按照上述规定计算纳税，持股时间自解禁日起计算；解禁前取得的股息、红利收入继续暂减按50%计入应纳税所得额。上述所得统一适用20%的税率计征个人所得税。

(4) 基金卖出股票按0.1%的税率缴纳股票交易印花税，买入股票不征收股票交易印花税。

7.4.7 关联方关系

关联方名称	与本基金的关系
南方基金管理有限公司(“南方基金”)	基金管理人、注册登记机构、基金销售机构
招商银行股份有限公司(“招商银行”)	基金托管人、基金销售机构
华泰证券股份有限公司(“华泰证券”)	基金管理人的股东、基金销售机构
兴业证券股份有限公司	基金管理人的股东、基金销售机构
厦门国际信托有限公司	基金管理人的股东
深圳市投资控股有限公司	基金管理人的股东
南方资本管理有限公司	基金管理人的子公司
南方东英资产管理有限公司	基金管理人的子公司

注：下述关联交易均在正常业务范围内按一般商业条款订立。

7.4.8 本报告期及上年度可比期间的关联方交易

7.4.8.1 通过关联方交易单元进行的交易

7.4.8.1.1 股票交易

金额单位：人民币元

关联方名称	本期 2015年1月1日至2015年12月31日		上年度可比期间 2014年1月1日至2014年12月31日	
	成交金额	占当期股票 成交总额的 比例	成交金额	占当期股票 成交总额的比 例
华泰证券	566,990,218.34	10.65%	875,655,257.15	38.43%

7.4.8.1.2 应支付关联方的佣金

金额单位：人民币元

关联方名称	本期 2015年1月1日至2015年12月31日			
	当期 佣金	占当期佣金 总量的比例	期末应付佣金余额	占期末应付佣 金总额的比例
华泰证券	501,737.29	10.47%	1,272,500.16	36.79%
关联方名称	上年度可比期间 2014年1月1日至2014年12月31日			
	当期 佣金	占当期佣金 总量的比例 (%)	期末应付佣金余额	占期末应付佣 金总额的比例 (%)
华泰证券	774,881.24	38.02%	770,762.87	43.58%

注：1. 上述佣金参考市场价格经本基金的基金管理人与对方协商确定，以扣除由中国证券登记结算有限责任公司收取的证管费和经手费的净额列示。权证交易不计佣金。

2. 该类佣金协议的服务范围还包括佣金收取方为本基金提供的证券投资研究成果和市场信息服务等。

7.4.8.2 关联方报酬**7.4.8.2.1 基金管理费**

单位：人民币元

项目	本期 2015年1月1日至2015年 12月31日	上年度可比期间 2014年1月1日至2014年12月 31日
	当期发生的基金应支付的管理费	7,450,007.97
其中：支付销售机构的客户维护费	2,110,799.23	2,237,493.55

注：支付基金管理人南方基金公司的管理人报酬按前一日基金资产净值 1.5% 的年费率计提，逐日累计至每月月底，按月支付。其计算公式为：

日管理人报酬=前一日基金资产净值 X 1.5% / 当年天数。

7.4.8.2.2 基金托管费

单位：人民币元

项目	本期	上年度可比期间
	2015 年 1 月 1 日至 2015 年 12 月 31 日	2014 年 1 月 1 日至 2014 年 12 月 31 日
当期发生的基金应支付的托管费	1,241,668.09	1,250,086.78

注：支付基金托管人招商银行的托管费按前一日基金资产净值 0.25% 的年费率计提，逐日累计至每月月底，按月支付。其计算公式为：

日托管费=前一日基金资产净值 X 0.25% / 当年天数。

7.4.8.2.3 销售服务费

单位：人民币元

获得销售服务费各关联方名称	本期
	2015 年 1 月 1 日至 2015 年 12 月 31 日
	当期发生的基金应支付的销售服务费
合计	-
获得销售服务费各关联方名称	上年度可比期间
	2014 年 1 月 1 日至 2014 年 12 月 31 日
	当期发生的基金应支付的销售服务费
合计	-

注：本基金本报告期内及上年度可比期间未发生销售服务费。

7.4.8.3 与关联方进行银行间同业市场的债券(含回购)交易

注：本基金本报告期内未与关联方进行银行间同业市场的债券(含回购)交易。

7.4.8.4 各关联方投资本基金的情况

7.4.8.4.1 报告期内基金管理人运用固有资金投资本基金的情况

份额单位：份

项目	本期	上年度可比期间
	2015 年 1 月 1 日至 2015 年 12 月 31 日	2014 年 1 月 1 日至 2014 年 12 月 31 日
基金合同生效日（2010 年 3 月 30 日）持有的基金份额	-	-
期初持有的基金份额	-	50,003,000.06

期间申购/买入总份额	-	-
期间因拆分变动份额	-	-
减：期间赎回/卖出总份额	-	50,003,000.06
期末持有的基金份额	-	-
期末持有的基金份额 占基金总份额比例	-	-

注：无。

7.4.8.4.2 报告期末除基金管理人之外的其他关联方投资本基金的情况

注：无。

7.4.8.5 由关联方保管的银行存款余额及当期产生的利息收入

单位：人民币元

关联方名称	本期 2015年1月1日至2015年12月 31日		上年度可比期间 2014年1月1日至2014年12月31日	
	期末余额	当期利息收入	期末余额	当期利息收入
招商银行	50,937,223.20	319,127.91	38,610,128.53	110,054.78

注：本基金的银行存款由基金托管人招商银行保管，按银行同业利率计息。

7.4.8.6 本基金在承销期内参与关联方承销证券的情况

注：本基金本报告期内未在承销期内参与关联方承销的证券。

7.4.8.7 其他关联交易事项的说明

本基金本报告期内无其他关联交易事项。

7.4.9 期末（2015年12月31日）本基金持有的流通受限证券

7.4.9.1 因认购新发/增发证券而于期末持有的流通受限证券

注：本基金本报告期内无因认购新发/增发证券而于期末持有的流通受限证券。

7.4.9.2 期末持有的暂时停牌等流通受限股票

金额单位：人民币元

股票代码	股票名称	停牌日期	停牌原因	期末估值单价	复牌日期	复牌开盘单价	数量(股)	期末成本总额	期末估值总额	备注
000002	万科A	2015-12-18	重大资产重组	24.43	未知	未知	137,300	1,997,711.00	3,354,239.00	-
600452	涪陵电力	2015-12-30	重大资产重组	32.89	2016-03-10	29.60	68,537	1,716,971.58	2,254,181.93	-
000968	煤气化	2015-12-24	重大资产重组	8.71	未知	未知	254,038	1,862,287.35	2,212,670.98	-
300063	天龙集团	2015-12-22	重大资产重组	43.33	未知	未知	48,200	1,822,705.00	2,088,506.00	-
600379	宝光股份	2015-11-24	重大资产重组	21.76	未知	未知	91,925	1,426,951.25	2,000,288.00	-
000430	张家界	2015-12-15	重大资产重组	15.56	2016-01-14	14.00	127,500	1,470,789.94	1,983,900.00	-

002084	海鸥卫浴	2015-12-18	重大事项	13.27	2016-01-15	11.94	149,300	1,670,462.00	1,981,211.00	-
002542	中化岩土	2015-12-28	重大资产重组	13.59	未知	未知	142,500	1,966,680.00	1,936,575.00	-
300116	坚瑞消防	2015-12-29	重大资产重组	11.45	2016-03-22	12.60	169,100	1,581,878.91	1,936,195.00	-
002624	完美环球	2015-07-07	重大资产重组	21.03	2016-01-20	23.13	82,504	1,550,252.13	1,735,059.12	-
002201	九鼎新材	2015-11-17	重大资产重组	16.01	未知	未知	107,061	1,599,279.57	1,714,046.61	-
002530	丰东股份	2015-06-08	重大事项	14.99	2016-01-25	21.34	112,800	1,554,532.00	1,690,872.00	-
600847	万里股份	2015-08-18	重大资产重组	33.09	未知	未知	43,500	1,042,191.50	1,439,415.00	-
002652	扬子新材	2015-10-26	重大资产重组	12.12	未知	未知	114,400	1,273,252.00	1,386,528.00	-
002075	沙钢股份	2015-06-25	重大资产重组	13.91	2016-01-21	21.21	88,900	1,709,004.00	1,236,599.00	-
000833	贵糖股份	2015-10-19	重大事项	10.20	2016-01-19	9.18	118,900	1,198,671.00	1,212,780.00	-
000153	丰原药业	2015-10-14	重大资产重组	10.44	未知	未知	107,400	1,099,704.00	1,121,256.00	-
002239	奥特佳	2015-05-25	重大资产重组	18.32	2016-01-05	16.49	58,300	779,418.00	1,068,056.00	-
600271	航天信息	2015-10-12	重大资产重组	71.47	未知	未知	13,200	848,810.21	943,404.00	-
000813	天山纺织	2015-05-04	重大资产重组	11.25	2016-01-15	12.38	58,300	651,469.13	655,875.00	-
002235	安妮股份	2015-07-02	重大资产重组	24.59	2016-01-12	32.00	20,700	612,575.59	509,013.00	-
002286	保龄宝	2015-08-03	重大资产重组	14.50	2016-02-24	15.95	32,900	435,425.58	477,050.00	-
002452	长高集团	2015-07-20	重大资产重组	9.14	2016-01-06	10.05	47,400	500,187.83	433,236.00	-
002219	恒康医疗	2015-07-08	重大资产重组	14.90	未知	未知	27,000	428,033.15	402,300.00	-
000748	长城信息	2015-06-18	重大资产重组	34.88	2016-03-10	31.39	11,500	300,176.61	401,120.00	-
002465	海格通信	2015-12-30	重大事项	16.69	2016-02-04	15.02	23,600	373,797.85	393,884.00	-
600988	赤峰黄金	2015-08-31	重大事项	11.57	2016-01-05	12.73	32,696	472,130.83	378,292.72	-
002409	雅克科技	2015-07-08	重大事项	21.96	2016-02-29	24.16	15,300	459,447.99	335,988.00	-
000929	兰州黄河	2015-10-09	重大资产重组	12.50	未知	未知	26,233	447,448.03	327,912.50	-
000876	新希望	2015-08-17	重大事项	18.99	2016-03-02	17.09	15,300	329,970.48	290,547.00	-
002502	骅威股份	2015-08-20	重大资产重组	25.50	2016-01-14	23.35	11,200	236,320.00	285,600.00	-
600990	四创电子	2015-08-31	重大资产重组	82.63	未知	未知	3,300	236,900.13	272,679.00	-
600864	哈投股份	2015-10-09	重大资产重组	10.88	2016-01-14	11.97	22,400	405,614.56	243,712.00	-
000023	深天地 A	2015-08-18	重大资产重组	30.53	未知	未知	7,900	147,415.00	241,187.00	-
300028	金亚科技	2015-06-09	重大事项	11.42	未知	未知	20,800	789,364.00	237,536.00	-
600490	鹏欣资源	2015-08-28	重大资产重组	6.61	2016-03-02	7.27	31,700	340,479.44	209,537.00	-
002103	广博股份	2015-09-07	重大资产重组	17.52	2016-02-16	19.27	9,200	191,846.00	161,184.00	-
002514	宝馨科技	2015-07-08	重大事项	14.80	2016-01-08	16.28	9,600	201,048.39	142,080.00	-
300036	超图软件	2015-10-30	重大资产重组	39.01	2016-01-15	35.11	2,660	78,454.22	103,766.60	-
300323	华灿光电	2015-12-29	重大事项	10.18	2016-01-04	10.20	9,600	68,976.00	97,728.00	-
600578	京能电力	2015-11-05	重大资产重组	6.07	2016-02-24	5.49	15,900	92,924.00	96,513.00	-
300038	梅泰诺	2015-12-16	重大资产重组	56.68	未知	未知	1,700	55,385.80	96,356.00	-
000035	中国天楹	2015-12-14	重大资产重组	15.35	2016-02-18	13.82	6,100	96,250.37	93,635.00	-
000980	金马股份	2015-09-29	重大资产重组	6.20	未知	未知	14,600	106,031.99	90,520.00	-
002320	海峡股份	2015-06-25	重大资产重组	27.43	2016-01-07	24.69	3,200	82,705.00	87,776.00	-
600771	广誉远	2015-11-17	重大资产重组	31.98	2016-03-09	28.78	2,700	73,467.00	86,346.00	-
002383	合众思壮	2015-12-15	重大事项	40.35	2016-03-17	36.32	2,100	73,059.60	84,735.00	-
300049	福瑞股份	2015-11-30	重大资产重组	31.00	2016-01-04	30.95	2,700	75,735.00	83,700.00	-

300194	福安药业	2015-10-08	重大资产重组	18.95	2016-01-04	20.85	4,300	93,733.22	81,485.00	-
000836	鑫茂科技	2015-11-24	重大资产重组	23.09	未知	未知	3,400	61,574.00	78,506.00	-
002313	日海通讯	2015-08-10	重大事项	14.80	2016-01-22	13.90	5,300	69,203.00	78,440.00	-
300025	华星创业	2015-11-26	重大资产重组	30.15	未知	未知	1,600	25,501.25	48,240.00	-
300313	天山生物	2015-11-03	重大资产重组	17.70	未知	未知	2,200	30,976.48	38,940.00	-
300365	恒华科技	2015-11-16	重大资产重组	42.87	2016-01-27	38.58	600	15,266.08	25,722.00	-

注：本基金截至 2015 年 12 月 31 日止持有以上因公布的重大事项可能产生重大影响而被暂时停牌的股票，该类股票将在所公布事项的重大影响消除后，经交易所批准复牌。

7.4.9.3 期末债券正回购交易中作为抵押的债券

7.4.9.3.1 银行间市场债券正回购

本基金本报告期末无从事债券正回购交易形成的卖出回购证券款余额。

§ 8 投资组合报告

8.1 期末基金资产组合情况

金额单位：人民币元

序号	项目	金额	占基金总资产的比例 (%)
1	权益投资	400,981,001.22	87.32
	其中：股票	400,981,001.22	87.32
2	固定收益投资	-	-
	其中：债券	-	-
	资产支持证券	-	-
3	贵金属投资	-	-
4	金融衍生品投资	-	-
5	买入返售金融资产	-	-
	其中：买断式回购的买入返售金融资产	-	-
6	银行存款和结算备付金合计	52,205,864.66	11.37
7	其他各项资产	6,019,564.46	1.31
8	合计	459,206,430.34	100.00

8.2 期末按行业分类的股票投资组合

8.2.1 报告期末按行业分类的境内股票投资组合

金额单位：人民币元

代码	行业类别	公允价值	占基金资产净值比例 (%)
A	农、林、牧、渔业	7,557,158.60	1.67
B	采矿业	7,784,936.70	1.72
C	制造业	261,303,182.73	57.69
D	电力、热力、燃气及水生产和供应业	15,505,985.99	3.42
E	建筑业	14,701,506.80	3.25
F	批发和零售业	28,502,102.94	6.29
G	交通运输、仓储和邮政业	3,968,754.00	0.88
H	住宿和餐饮业	-	-
I	信息传输、软件和信息技术服务业	5,595,501.46	1.24
J	金融业	23,883,860.47	5.27
K	房地产业	19,103,454.04	4.22
L	租赁和商务服务业	38,400.00	0.01
M	科学研究和技术服务业	46,900.00	0.01
N	水利、环境和公共设施管理业	8,938,184.72	1.97
O	居民服务、修理和其他服务业	-	-
P	教育	-	-
Q	卫生和社会工作	189,480.00	0.04
R	文化、体育和娱乐业	3,861,592.77	0.85
S	综合	-	-
	合计	400,981,001.22	88.52

8.3 期末按公允价值占基金资产净值比例大小排序的前十名股票投资明细

金额单位：人民币元

序号	股票代码	股票名称	数量（股）	公允价值	占基金资产净值比例 (%)
1	000838	财信发展	86,500	3,479,895.00	0.77
2	000002	万科 A	137,300	3,354,239.00	0.74
3	601166	兴业银行	165,500	2,825,085.00	0.62

4	000018	神州长城	56,559	2,782,702.80	0.61
5	002295	精艺股份	113,700	2,682,183.00	0.59
6	600774	汉商集团	94,400	2,511,040.00	0.55
7	000605	渤海股份	75,900	2,503,941.00	0.55
8	600766	园城黄金	119,500	2,435,410.00	0.54
9	002656	卡奴迪路	84,809	2,426,385.49	0.54
10	000055	方大集团	168,000	2,415,840.00	0.53

注：投资者欲了解本报告期末基金投资的所有股票明细，应阅读登载于

<http://www.nffund.com> 的年度报告正文。

8.4 报告期内股票投资组合的重大变动

8.4.1 累计买入金额超出期初基金资产净值 2%或前 20 名的股票明细

金额单位：人民币元

序号	股票代码	股票名称	本期累计买入金额	占期初基金资产净值比例 (%)
1	601169	北京银行	20,975,053.39	3.06
2	601318	中国平安	20,729,110.93	3.03
3	600030	中信证券	18,849,026.35	2.75
4	600837	海通证券	16,009,605.14	2.34
5	601601	中国太保	14,822,988.67	2.16
6	601166	兴业银行	12,777,269.18	1.87
7	600016	民生银行	11,318,692.12	1.65
8	600000	浦发银行	9,280,537.73	1.36
9	601328	交通银行	8,828,075.00	1.29
10	000001	平安银行	8,662,772.04	1.27
11	601788	光大证券	8,560,131.00	1.25
12	000838	财信发展	8,520,971.43	1.24
13	601398	工商银行	8,010,843.00	1.17
14	600048	保利地产	7,589,095.17	1.11
15	002562	兄弟科技	7,435,344.99	1.09
16	300173	智慧松德	7,347,019.58	1.07
17	601668	中国建筑	7,334,854.24	1.07
18	601989	中国重工	7,148,847.00	1.04
19	000002	万科 A	7,080,205.45	1.03
20	300043	互动娱乐	6,884,679.01	1.01

注：买入包括二级市场上主动的买入、新股、配股、债转股、换股及行权等获得的股票，买入

金额按成交金额（成交单价乘以成交数量）填列，不考虑相关交易费用。”

8.4.2 累计卖出金额超出期初基金资产净值 2%或前 20 名的股票明细

金额单位：人民币元

序号	股票代码	股票名称	本期累计卖出金额	占期初基金资产净值比例（%）
1	601318	中国平安	35,736,114.98	5.22
2	600837	海通证券	24,087,192.60	3.52
3	601166	兴业银行	23,824,755.25	3.48
4	600000	浦发银行	23,446,202.65	3.42
5	600016	民生银行	22,474,278.30	3.28
6	601169	北京银行	22,007,778.77	3.21
7	600030	中信证券	21,720,797.02	3.17
8	601668	中国建筑	21,057,248.32	3.07
9	601390	中国中铁	20,175,323.90	2.95
10	601988	中国银行	18,250,864.47	2.67
11	601818	光大银行	17,976,405.69	2.63
12	000776	广发证券	16,876,926.50	2.46
13	600015	华夏银行	16,236,940.76	2.37
14	600999	招商证券	15,620,327.32	2.28
15	601601	中国太保	14,952,533.82	2.18
16	601328	交通银行	14,306,020.45	2.09
17	000686	东北证券	14,249,034.12	2.08
18	601628	中国人寿	13,575,428.20	1.98
19	601336	新华保险	13,257,216.54	1.94
20	601800	中国交建	12,223,365.61	1.78

注：卖出包括二级市场上主动的卖出、换股、要约收购、发行人回购及行权等减少的股票，卖出金额按成交金额（成交单价乘以成交数量）填列，不考虑相关交易费用。

8.4.3 买入股票的成本总额及卖出股票的收入总额

单位：人民币元

买入股票成本（成交）总额	2,422,468,183.17
卖出股票收入（成交）总额	2,902,773,676.24

注：买入股票成本、卖出股票成本均按照买卖成交金额（成交单价乘以成交数量）填列，不考虑相关交易费用。

8.5 期末按债券品种分类的债券投资组合

注：本基金本报告期末未持有债券。

8.6 期末按公允价值占基金资产净值比例大小排序的前五名债券投资明细

注：本基金本报告期末未持有债券。

8.7 期末按公允价值占基金资产净值比例大小排序的前十名资产支持证券投资明细

注：本基金本报告期末未持有资产支持证券。

8.8 报告期末按公允价值占基金资产净值比例大小排序的前五名贵金属投资明细

注：本基金本报告期末未持有贵金属投资。

8.9 期末按公允价值占基金资产净值比例大小排序的前五名权证投资明细

注：本基金本报告期末未持有权证。

8.10 报告期末本基金投资的股指期货交易情况说明

8.10.1 报告期末本基金投资的股指期货持仓和损益明细

注：本基金本报告期内未投资股指期货。

8.10.2 本基金投资股指期货的投资政策

本基金在进行股指期货投资时，将根据风险管理原则，以套期保值为主要目的，采用流动性好、交易活跃的期货合约，通过对证券市场和期货市场运行趋势的研究，结合股指期货的定价模型寻求其合理的估值水平，与现货资产进行匹配，通过多头或空头套期保值等策略进行套期保值操作。基金管理人将充分考虑股指期货的收益性、流动性及风险性特征，运用股指期货对冲系统性风险、对冲特殊情况下的流动性风险，如大额申购赎回等；利用金融衍生品的杠杆作用，以达

到降低投资组合的整体风险的目的。

8.11 报告期末本基金投资的国债期货交易情况说明

注：本基金本报告期内未投资国债期货。

8.12 投资组合报告附注

8.12.1

本基金投资的前十名证券的发行主体本期没有出现被监管部门立案调查，或在报告编制日前一年内受到公开谴责、处罚的情形。

8.12.2

本基金投资的前十名股票没有超出基金合同规定的备选股票库。

8.12.3 期末其他各项资产构成

单位：人民币元

序号	名称	金额
1	存出保证金	174,806.74
2	应收证券清算款	1,656,947.62
3	应收股利	-
4	应收利息	10,949.21
5	应收申购款	4,176,860.89
6	其他应收款	-
7	待摊费用	-
8	其他	-
9	合计	6,019,564.46

8.12.4 期末持有的处于转股期的可转换债券明细

注：本基金本报告期末未持有处于转股期的可转换债券。

8.12.5 期末前十名股票中存在流通受限情况的说明

金额单位：人民币元

序号	股票代码	股票名称	流通受限部分的公允价值	占基金资产净值比例 (%)	流通受限情况说明
1	000002	万科 A	3,354,239.00	0.74	临时停牌

§ 9 基金份额持有人信息

9.1 期末基金份额持有人户数及持有人结构

份额单位：份

持有人户数 (户)	户均持有的 基金份额	持有人结构			
		机构投资者		个人投资者	
		持有份额	占总份 额比例	持有份额	占总份 额比例
14,466	20,753.70	30,710,391.69	10.23%	269,512,692.02	89.77%

9.3 期末基金管理人的从业人员持有本基金的情况

项目	持有份额总数（份）	占基金总份额比例
基金管理人所有从业人员持有本基金	156,948.12	0.0523%

9.4 期末基金管理人的从业人员持有本开放式基金份额总量区间的情况

项目	持有基金份额总量的数量区间（万份）
本公司高级管理人员、基金投资和研 究部门负责人持有本开放式基金	0
本基金基金经理持有本开放式基金	10~50

§ 10 开放式基金份额变动

单位：份

基金合同生效日（2010年3月30日）基金份额总额	2,173,254,149.88
本报告期期初基金份额总额	737,168,481.26
本报告期基金总申购份额	393,301,563.58
减:本报告期基金总赎回份额	830,246,961.13
本报告期基金拆分变动份额（份额减少以“-”填列）	-
本报告期期末基金份额总额	300,223,083.71

§ 11 重大事件揭示

11.1 基金份额持有人大会决议

本报告期内无基金份额持有人大会决议。

11.2 基金管理人、基金托管人的专门基金托管部门的重大人事变动

根据南方基金管理有限公司第六届董事会第十四次会议审议通过，并向中国基金业协会报备，基金管理人于 2015 年 5 月 29 日发布公告，聘任常克川、李海鹏为公司副总经理。

本报告期内，基金托管人的专门基金托管部门没有发生重大人事变动。

11.3 涉及基金管理人、基金财产、基金托管业务的诉讼

本报告期内，无涉及基金管理人、基金财产、基金托管业务的诉讼。

11.4 基金投资策略的改变

本报告期内本基金投资策略未改变。

11.5 为基金进行审计的会计师事务所情况

本报告期内聘请普华永道中天会计师事务所(特殊普通合伙)。本年度支付给普华永道中天会计师事务所(特殊普通合伙)审计费用 129,000.00 元。该审计机构已提供审计服务的连续年限为 6 年。

11.6 管理人、托管人及其高级管理人员受稽查或处罚等情况

本报告期内，基金管理人、基金托管人及其高级管理人员未受监管部门稽查或处罚。

11.7 基金租用证券公司交易单元的有关情况

11.7.1 基金租用证券公司交易单元进行股票投资及佣金支付情况

金额单位：人民币元

券商名称	交易单元数量	股票交易		应支付该券商的佣金		备注
		成交金额	占当期股票成交总额的比例	佣金	占当期佣金总量的比例	
广发证券	1	12,804,046,053.60	52.67%	2,502,320.18	52.23%	-
银河证券	1	1,041,189,675.73	19.56%	953,866.14	19.91%	-
中投证券	1	903,289,781.77	16.97%	825,356.96	17.23%	-
华泰证券	2	566,990,218.34	10.65%	501,737.29	10.47%	-
华创证券	1	8,224,279.97	0.15%	7,487.40	0.16%	-
国信证券	1	-	-	-	-	-

注：专用交易单元的选择标准和程序：根据中国证监会《关于完善证券投资基金交易席位制度有关问题的通知》（证监基金字[2007]48号）的有关规定，我公司制定了租用证券公司专用交易单元的选择标准和程序。

A：选择标准

- (a) 公司经营行为规范，财务状况和经营状况良好；
- (b) 公司具有较强的研究能力，能及时、全面地为基金提供高质量的宏观经济研究、行业研究及市场走向、个股分析报告和专门研究报告；
- (c) 公司内部管理规范，能满足基金操作的保密要求；
- (d) 建立了广泛的信息网络，能及时提供准确的信息资讯服务。

B：选择流程

公司研究部门定期对券商服务质量从以下几方面进行量化评比，并根据评比的结果选择席位：

- (a) 服务的主动性。主要针对证券公司承接调研课题的态度、协助安排上市公司调研、以及就有关专题提供研究报告和讲座；
- (b) 研究报告的质量。主要是指证券公司所提供研究报告是否详实，投资建议是否准确；
- (c) 资讯提供的及时性及便利性。主要是指证券公司提供资讯的时效性、及时性以及提供资讯的渠道是否便利、提供的资讯是否充足全面。

11.7.2 基金租用证券公司交易单元进行其他证券投资的情况

金额单位：人民币元

券商名称	债券交易		债券回购交易		权证交易	
	成交金额	占当期债券成交总额的比例	成交金额	占当期债券回购成交总额的比例	成交金额	占当期权证成交总额的比例
广发证券	-	-	-	-	-	-

银河证券	34,584.00	3.66%	62,000,000.00	3.94%	-	-
中投证券	910,945.50	96.34%	1,511,000,000.00	96.06%	-	-
华泰证券	-	-	-	-	-	-
华创证券	-	-	-	-	-	-
国信证券	-	-	-	-	-	-