

南方绩优成长混合型证券投资基金 2015 年年度报告（摘要）

2015 年 12 月 31 日

基金管理人：南方基金管理有限公司

基金托管人：中国工商银行股份有限公司

送出日期：2016 年 3 月 30 日

§1 重要提示

1.1 重要提示

基金管理人的董事会、董事保证本报告所载资料不存在虚假记载、误导性陈述或重大遗漏，并对其内容的真实性、准确性和完整性承担个别及连带的法律责任。本年度报告已经三分之二以上独立董事签字同意，并由董事长签发。

基金托管人中国工商银行股份有限公司根据本基金合同规定，于 2016 年 3 月 25 日复核了本报告中的财务指标、净值表现、利润分配情况、财务会计报告、投资组合报告等内容，保证复核内容不存在虚假记载、误导性陈述或者重大遗漏。

基金管理人承诺以诚实信用、勤勉尽责的原则管理和运用基金资产，但不保证基金一定盈利。

基金的过往业绩并不代表其未来表现。投资有风险，投资者在作出投资决策前应仔细阅读本基金的招募说明书及其更新。

本年度报告摘要摘自年度报告正文，投资者欲了解详细内容，应阅读年度报告正文。

本报告期自 2015 年 1 月 1 日起至 12 月 31 日止。

§2 基金简介

2.1 基金基本情况

基金简称	南方绩优成长混合
基金主代码	202003
前端交易代码	202003
后端交易代码	202004
基金运作方式	契约型开放式
基金合同生效日	2006 年 11 月 16 日
基金管理人	南方基金管理有限公司
基金托管人	中国工商银行股份有限公司
报告期末基金份额总额	2,746,071,199.03 份
基金合同存续期	不定期

注：本基金在交易所行情系统净值揭示等其他信息披露场合下，可简称为“南方绩优”。

2.2 基金产品说明

投资目标	本基金为混合型基金，在适度控制风险并保持良好流动性的前提下，根据对上市公司的业绩质量、成长性与投资价值的权衡与精选，力争为投资者寻求超越基
------	---

	准的投资回报与长期稳健的资产增值。
投资策略	<p>本基金的股票投资主要采用“自下而上”的策略，通过对上市公司基本面的深入研究，基于对上市公司的业绩质量、成长性与投资价值的权衡，不仅重视公司的业绩与成长性，更注重公司的业绩与成长性的质量，精选中长期持续增长或未来阶段性高速增长、业绩质量优秀、且价值被低估的绩优成长股票作为主要投资对象。本基金的股票投资同时结合“自上而下”的行业分析，根据宏观经济运行、上下游行业运行态势与利益分配的观察来确定优势或景气行业，以最低的组合风险精选并确定最优质的股票组合。</p> <p>本基金将优先选择具有良好的行业增长空间，所处行业结构相对稳定，在产业链中处于优势地位或上下游运行态势好转，具有一定的垄断竞争优势，公司治理结构透明完善，管理水平领先的上市公司。</p>
业绩比较基准	80%×沪深 300 指数 + 20%×上证国债指数
风险收益特征	本基金为混合型基金，其长期平均风险和预期收益水平低于股票型基金，高于债券型基金、货币市场基金。

2.3 基金管理人和基金托管人

项目		基金管理人	基金托管人
名称		南方基金管理有限公司	中国工商银行股份有限公司
信息披露负责人	姓名	鲍文革	洪渊
	联系电话	0755-82763888	010-66105799
	电子邮箱	manager@southernfund.com	custody@icbc.com.cn
客户服务电话		400-889-8899	95588
传真		0755-82763889	010-66105798

2.4 信息披露方式

登载基金年度报告正文的管理人互联网网址	http://www.nffund.com
基金年度报告备置地点	基金管理人、基金托管人的办公地址

§3 主要财务指标、基金净值表现及利润分配情况

3.1 主要会计数据和财务指标

金额单位：人民币元

3.1.1 期间数据和指标	2015 年	2014 年	2013 年
---------------	--------	--------	--------

本期已实现收益	3,623,644,557.24	1,501,997,292.70	594,014,658.05
本期利润	3,512,721,457.48	806,925,387.20	1,098,185,280.06
加权平均基金份额本期利润	1.0147	0.1473	0.1709
本期基金份额净值增长率	59.49%	12.73%	14.59%
3.1.2 期末数据和指标	2015 年末	2014 年末	2013 年末
期末可供分配基金份额利润	0.9391	0.1569	-0.0990
期末基金资产净值	5,676,432,041.86	6,478,236,040.72	7,873,894,134.42
期末基金份额净值	2.0671	1.4292	1.2886

注：1. 本期已实现收益指基金本期利息收入、投资收益、其他收入(不含公允价值变动收益)扣除相关费用后的余额，本期利润为本期已实现收益加上本期公允价值变动收益。

2. 所述基金业绩指标不包括持有人认购或交易基金的各项费用，计入费用后实际收益水平要低于所列数字。

3.2 基金净值表现

3.2.1 基金份额净值增长率及其与同期业绩比较基准收益率的比较

阶段	份额净值增长率①	份额净值增长率标准差②	业绩比较基准收益率③	业绩比较基准收益率标准差④	①—③	②—④
过去三个月	31.94%	1.83%	13.57%	1.34%	18.37%	0.49%
过去六个月	-4.11%	3.12%	-12.31%	2.14%	8.20%	0.98%
过去一年	59.49%	2.81%	6.98%	1.99%	52.51%	0.82%
过去三年	106.03%	1.89%	43.01%	1.43%	63.02%	0.46%
过去五年	69.91%	1.61%	22.97%	1.29%	46.94%	0.32%
自基金合同生效起至今	323.20%	1.73%	133.03%	1.57%	190.17%	0.16%

3.2.2 自基金合同生效以来基金份额累计净值增长率变动及其与同期业绩比较基准收益率变动的比较

基金份额累计净值增长率与同期业绩比较基准收益率的历史走势对比图

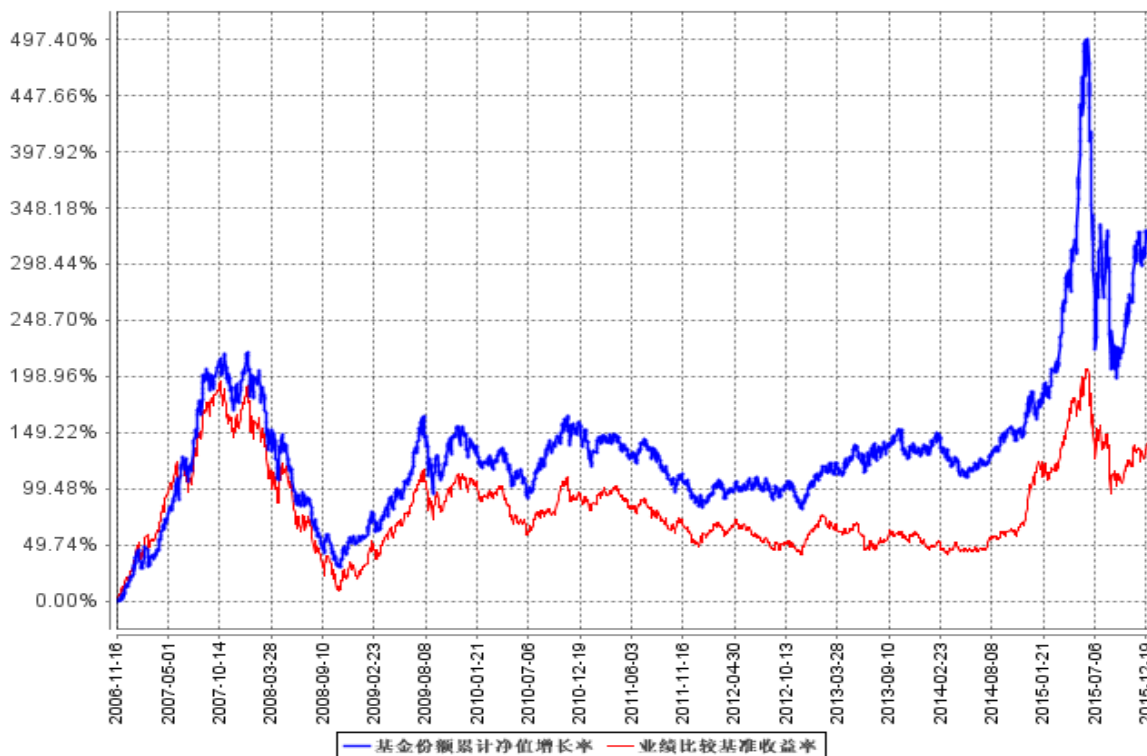

3.2.3 过去五年基金每年净值增长率及其与同期业绩比较基准收益率的比较

过去五年基金每年净值增长率及其与同期业绩比较基准收益率的对比图

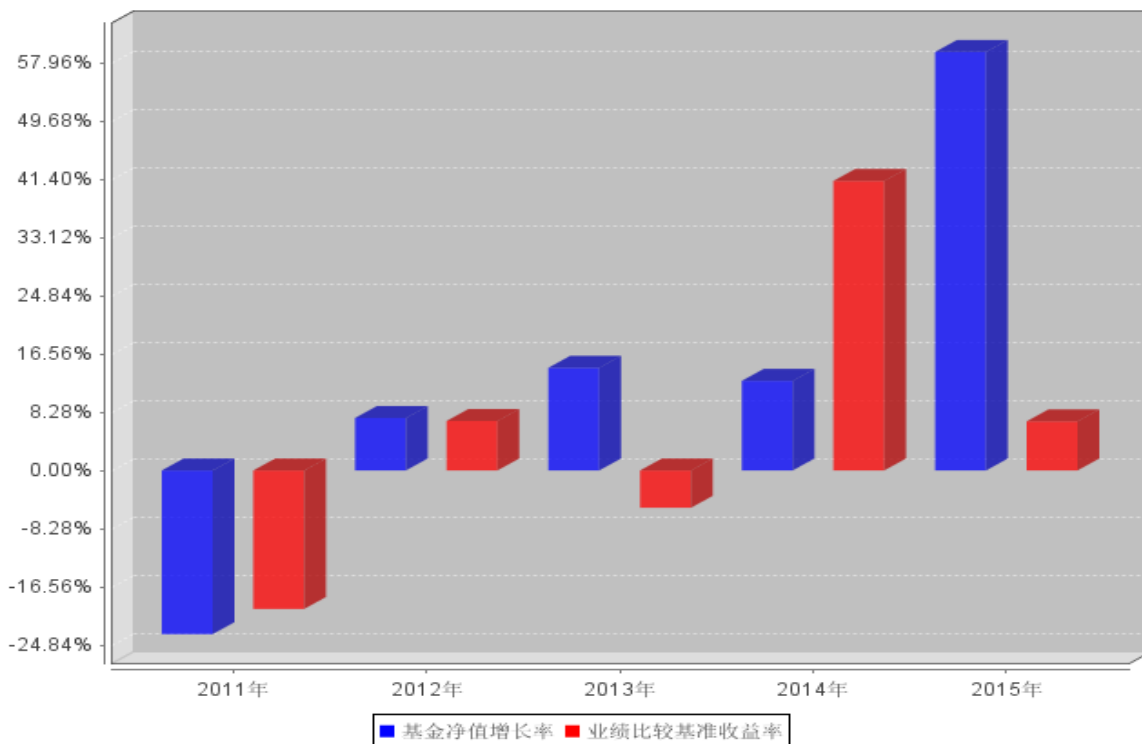

3.3 过去三年基金的利润分配情况

单位：人民币元

年 度	每10份基金份 额分红数	现金形式发放总 额	再投资形式发放 总额	年度利润分配合 计	备注
2015	1.4000	184,566,962.54	436,976,228.17	621,543,190.71	
2014	0.2000	35,072,381.23	79,170,978.60	114,243,359.83	
2013	-	-	-	-	
合计	1.6000	219,639,343.77	516,147,206.77	735,786,550.54	

§4 管理人报告

4.1 基金管理人及基金经理情况

4.1.1 基金管理人及其管理基金的经验

1998年3月6日，经中国证监会批准，南方基金管理有限公司作为国内首批规范的基金管理公司正式成立，成为我国“新基金时代”的起始标志。

南方基金总部设在深圳，注册资本3亿元人民币。股东结构为：华泰证券股份有限公司（45%）；深圳市投资控股有限公司（30%）；厦门国际信托有限公司（15%）；兴业证券股份有限公司（10%）。目前，公司在北京、上海、合肥、成都、深圳等地设有分公司，在香港和深圳前海设有子公司——南方东英资产管理有限公司（香港子公司）和南方资本管理有限公司（深圳子公司）。其中，南方东英是境内基金公司获批成立的第一家境外分支机构。

截至报告期末，南方基金管理有限公司（不含子公司）管理资产规模超过5,000亿元，旗下管理85只开放式基金，多个全国社保、企业年金和专户理财投资组合。

4.1.2 基金经理（或基金经理小组）及基金经理助理简介

姓名	职务	任本基金的基金 经理（助理）期 限		证券从 业年限	说明
		任职日 期	离任 日期		
史博	本基金 基金经 理、总 裁助 理兼权 益投资 总监	2011年 2月 17日	-	17年	特许金融分析师（CFA），硕士学历，具有基金从业资格。曾任职于博时基金管理有限公司、中国人寿资产管理有限公司、泰达宏利基金管理有限公司。2004年7月-2005年2月，任泰达周期基金经理；2007年7月-2009年5月任泰达首选基金经理；2008年8月-2009年9月任泰达市值基金经理；2009年4月-2009年9月

					任泰达品质基金经理。2009 年 10 月加入南方基金，现任南方基金总裁助理兼权益投资总监、境内权益投资决策委员会主席、年金投资决策委员会主席、国际投资决策委员会委员。2011 年 2 月至今，任南方绩优基金经理；2014 年 2 月至今，任南方新优享基金经理；2015 年 9 月至今，任南方消费活力基金经理。
张原	本基金基金经理	2010 年 2 月 12 日	-	9 年	美国密歇根大学经济学硕士学位，具有基金从业资格。2006 年 4 月加入南方基金，曾担任南方基金研究部机械及电力设备行业高级研究员，南方高增及南方隆元基金经理助理；2015 年 4 月至今，任投资部副总监；2009 年 9 月至 2013 年 4 月，任南方 500 基金经理；2010 年 2 月至今，任南方绩优基金经理；2011 年 2 月至今，任南方高增基金经理；2015 年 12 月至今，任南方成份基金经理。
熊琳	本基金基金经理助理	2012 年 3 月 15 日	-	9 年	上海财经大学财务管理硕士，具有基金从业资格；曾担任中投证券研究所资深分析师，并获得新财富排名第六；2010 年 5 月加入南方基金，担任研究部电子设备及新能源行业高级研究员；2012 年 3 月至今，任南方绩优基金经理助理。

注：1、对基金的首任基金经理，其“任职日期”为基金合同生效日，“离职日期”为根据公司决定确定的解聘日期，除非首任基金经理外，“任职日期”和“离任日期”分别指根据公司决定确定的聘任日期和解聘日期。

2、证券从业的含义遵从行业协会《证券业从业人员资格管理办法》的相关规定。

4.2 管理人对报告期内本基金运作遵规守信情况的说明

本报告期内，本基金管理人严格遵守《中华人民共和国证券投资基金法》等有关法律法规、中国证监会和《南方绩优成长混合型证券投资基金基金合同》的规定，本着诚实信用、勤勉尽责的原则管理和运用基金资产，在严格控制风险的基础上，为基金持有人谋求最大利益。本报告期内，基金运作整体合法合规，没有发生损害基金持有人利益的情形。基金的投资范围、投资比例符合有关法律法规及基金合同的规定。

4.3 管理人对报告期内公平交易情况的专项说明

4.3.1 公平交易制度和控制方法

本基金管理人根据《证券投资基金管理公司公平交易制度指导意见》和有关法律法规的规定，针对股票、债券的一级市场申购和二级市场交易等投资管理活动，以及授权、研究分析、投资决策、交易执行、业绩评估等投资管理活动相关的各个环节，建立了股票、债券、基金等证券池管理制度和细则，投资管理制度和细则，集中交易管理办法，公平交易操作指引，异常交易管理制度等公平交易相关的公司制度或流程指引。通过加强投资决策、交易执行的内部控制，完善对投资交易行为的日常监控和事后分析评估，以及履行相关的报告和信息披露义务，切实防范投资管理业务中的不公平交易和利益输送行为，保护投资者合法权益。

4.3.2 公平交易制度的执行情况

本报告期内，本基金管理人严格执行《证券投资基金管理公司公平交易制度指导意见》，完善相应制度及流程，通过系统和人工等各种方式在各业务环节严格控制交易公平执行，公平对待旗下管理的所有基金和投资组合。

公司每季度对旗下组合进行股票和债券的同向交易价差专项分析。本报告期内，两两组间单日、3日、5日时间窗口内同向交易买入溢价率均值或卖出溢价率均值显著不为0的情况不存在，并且交易占比也没有明显异常，未发现不公平对待各组合或组合间相互利益输送的情况。

4.3.3 异常交易行为的专项说明

本基金于本报告期内不存在异常交易行为。本报告期内基金管理人管理的所有投资组合参与的交易所公开竞价同日反向交易成交较少的单边交易量超过该证券当日成交量的5%的交易次数为9次，其中5次是由于指数型基金根据标的指数成份股结构被动调仓所致，2次是由于指数型基金接受投资者申赎后被动增减仓位所致，2次是由于投资组合的投资策略需要，相关投资组合经理已提供决策依据并留存记录备查。

4.4 管理人对报告期内基金的投资策略和业绩表现的说明

4.4.1 报告期内基金投资策略和运作分析

回顾 2015，美国等发达经济区经济出现一定的复苏迹象，美元加息升值预期提升，新兴市场国家经济增速低于往年。受此影响，市场配置偏好呈现跷跷板特征，发生了较为明显的跨国、跨市场流动，尤其是下半年来，新兴市场国家的股市表现普遍较弱，与新兴国家关联紧密的大宗商品、货币表现不佳，并进一步拉低了全球市场风险偏好。

我国宏观经济形势聚焦“三期叠加”和“新常态”，伴随的是经济增速下降并逐步趋稳，改

革的破、立的力度和成效并没有有效传导，产业改革红利不足，企业盈利面临压力。上半年，在降息、房地产政策调整等宽松政策预期实现后，居民大类资产配置趋势性调整加快，杠杆广为应用，资金面的丰沛主导了市场的表现，市场风险偏好持续单边上行。但后期，市场遭受了资金交易层面的冲击，场外配资清查、期指市场做空等带动正股市场加速回调，并持续自我负反馈，直至政府救市，市场逐步平稳。全年的市场波幅近年罕见。

回顾 2015 年全年的操作，我们秉承了较好地控制持仓结构和自下而上优选个股的操作风格，精选政策受益行业及个股投资机会，并继续关注盈利增长稳定和业绩超预期的公司，虽然经历了罕见的年内市场大幅震荡，但仍保持了相对稳定。

4.4.2 报告期内基金的业绩表现

2015 年全年，南方绩优成长基金净值增长 59.49%，同期业绩比较基准增长 6.98%。

4.5 管理人对宏观经济、证券市场及行业走势的简要展望

展望 2016 年，世界经济在深度调整中曲折复苏，外部环境不稳定不确定因素增多。我国经济发展虽已有从增速下降期平稳滑入增速平稳期的迹象，但不平衡、不协调、不可持续问题依然突出，充满了复杂和不确定性。

对证券市场的主要影响因素而言，预计 2016 年将有如下特点：在宏观增速方面，预计政经互动更加显著，对经济增速带来压力。企业盈利方面，将呈现分化特征，宏观经济的结构调整阵痛将造成部分实体企业盈利水平和盈利质量的双下降，尤其是供给侧结构性改革调控下，预计部分落后及产能过剩行业的产业格局重新组合甚至直接消失，同时也会调整、衍生新的价值链条，给部分产业和企业带来一些新的成长和投资机会。改革力度和政策热点方面，宏观经济聚焦供给侧结构性改革，理念、思路和重点更为明确，倒逼改革的压力将逐步增大，汇率预期、利率下行、养老金入市、深港通及居民大类资产配置的调整等都将对投资者风险偏好造成较大影响。预料全年投资者和企业家信心在前期高估改革预期的情况下都会有一个逐步修正过程，市场受企业盈利和信心修正的影响，估值空间提升有限，相对收益将主要来自于传统行业的低估企业和主题性投资机会。

投资思路，2016 年我们将继续重点优选盈利估值、性价比确定性高的行业，同时关注受益于经济新常态的细分行业和创新型企业，关注国企改革等主题机会，并更加重视自上而下研判经济周期性和跨市场波动性给资本市场带来的影响，力争为持有人创造超额收益。

4.6 管理人对报告期内基金估值程序等事项的说明

根据中国证监会相关规定和基金合同约定，本基金管理人应严格按照新准则、中国证监会相

关规定和基金合同关于估值的约定，对基金所持有的投资品种进行估值。本基金托管人根据法律法规要求履行估值及净值计算的复核责任。会计师事务所所在估值调整导致基金资产净值的变化在 0.25% 以上时对所采用的相关估值模型、假设及参数的适当性发表审核意见并出具报告。定价服务机构按照商业合同约定提供定价服务。其中，本基金管理人为了确保估值工作的合规开展，建立了负责估值工作决策和执行的专门机构，组成人员包括副总经理、研究部总监、数量化投资部总监、风险管理部总监及运作保障部总监等等。其中，超过三分之二以上的人员具有 10 年以上的基金从业经验，且具有风控、合规、会计方面的专业经验。基金经理可参与估值原则和方法的讨论，但不参与估值价格的最终决策。本报告期内，参与估值流程各方之间无重大利益冲突。

4.7 管理人对报告期内基金利润分配情况的说明

本基金合同约定，本基金的收益分配原则为：在符合有关基金分红条件的前提下，本基金每年收益分配次数最多为 12 次，全年分配比例不得低于年度可供分配收益的 90%，若基金合同生效不满 3 个月可不进行收益分配；本基金收益分配方式分两种：现金分红与红利再投资，投资人可选择现金红利或将现金红利按除权日的基金份额净值自动转为基金份额进行再投资；若投资者不选择，本基金默认的收益分配方式是现金分红；基金投资当期出现净亏损，则不进行收益分配；基金当年收益应先弥补上一年度亏损后，才可进行当年收益分配；基金收益分配后基金份额净值不能低于面值；每一基金份额享有同等分配权；法律法规或监管机关另有规定的，从其规定。

根据上述分配原则以及基金的实际运作情况，本基金于 2016 年 1 月 20 日进行本基金的 2015 年年度收益分配（每 10 份基金份额派发红利 8.46 元）；本报告期内 2015 年 1 月 16 日已分配数（每 10 份基金份额合计派发红利 1.40 元）为以往年度收益分配。

4.8 报告期内管理人对本基金持有人数或基金资产净值预警情形的说明

无。

§5 托管人报告

5.1 报告期内本基金托管人遵规守信情况声明

本报告期内，本基金托管人在对南方绩优成长混合型证券投资基金的托管过程中，严格遵守《证券投资基金法》及其他法律法规和基金合同的有关规定，不存在任何损害基金份额持有人利益的行为，完全尽职尽责地履行了基金托管人应尽的义务。

5.2 托管人对报告期内本基金投资运作遵规守信、净值计算、利润分配等情况的说明

本报告期内，南方绩优成长混合型证券投资基金的管理人——南方基金管理有限公司在南方绩优成长混合型证券投资基金的投资运作、基金资产净值计算、基金份额申购赎回价格计算、基金费用开支等问题上，不存在任何损害基金份额持有人利益的行为，在各重要方面的运作严格按照基金合同的规定进行。本报告期内，南方绩优成长混合型证券投资基金对基金份额持有人进行了 1 次利润分配，分配金额为 621,543,190.71 元。

5.3 托管人对本年度报告中财务信息等内容的真实、准确和完整发表意见

本托管人依法对南方基金管理有限公司编制和披露的南方绩优成长混合型证券投资基金 2015 年年度报告中财务指标、净值表现、利润分配情况、财务会计报告、投资组合报告等内容进行了核查，以上内容真实、准确和完整。

§6 审计报告

本基金 2015 年年度财务会计报告经普华永道中天会计师事务所(特殊普通合伙)审计，注册会计师签字出具了普华永道中天审字(2016)第 21251 号“标准无保留意见的审计报告”，投资者可通过年度报告正文查看审计报告全文。

§7 年度财务报表

7.1 资产负债表

会计主体：南方绩优成长混合型证券投资基金

(原南方绩优成长股票型证券投资基金)

报告截止日：2015 年 12 月 31 日

单位：人民币元

资产	本期末 2015 年 12 月 31 日	上年度末 2014 年 12 月 31 日
资产：		
银行存款	144,184,230.72	644,702,920.70
结算备付金	19,322,101.09	20,008,467.17
存出保证金	5,253,180.22	2,918,289.98
交易性金融资产	5,467,412,275.68	6,103,123,586.33

其中：股票投资	5,178,538,076.88	5,719,229,273.35
基金投资	-	-
债券投资	288,874,198.80	383,894,312.98
资产支持证券投资	-	-
贵金属投资	-	-
衍生金融资产	-	-
买入返售金融资产	150,000,345.00	-
应收证券清算款	-	147,020,483.80
应收利息	7,147,999.19	8,505,569.63
应收股利	28,000.00	28,000.00
应收申购款	2,685,530.72	1,290,622.06
递延所得税资产	-	-
其他资产	-	-
资产总计	5,796,033,662.62	6,927,597,939.67
负债和所有者权益	本期末	上年度末
	2015年12月31日	2014年12月31日
负 债：		
短期借款	-	-
交易性金融负债	-	-
衍生金融负债	-	-
卖出回购金融资产款	-	-
应付证券清算款	94,107,126.66	400,123,358.27
应付赎回款	7,079,742.23	23,925,155.57
应付管理人报酬	7,155,835.29	8,804,997.34
应付托管费	1,192,639.21	1,467,499.55
应付销售服务费	-	-
应付交易费用	9,829,588.89	14,582,346.85
应交税费	-	-
应付利息	-	-
应付利润	-	-
递延所得税负债	-	-
其他负债	236,688.48	458,541.37
负债合计	119,601,620.76	449,361,898.95
所有者权益：		
实收基金	2,746,071,199.03	4,532,876,069.91
未分配利润	2,930,360,842.83	1,945,359,970.81
所有者权益合计	5,676,432,041.86	6,478,236,040.72
负债和所有者权益总计	5,796,033,662.62	6,927,597,939.67

注：报告截止日 2015 年 12 月 31 日，基金份额净值 2.0671 元，基金份额总额

2,746,071,199.03 份。

7.2 利润表

会计主体：南方绩优成长混合型证券投资基金

(原南方绩优成长股票型证券投资基金)

本报告期：2015 年 1 月 1 日至 2015 年 12 月 31 日

单位：人民币元

项 目	本期 2015 年 1 月 1 日至 2015 年 12 月 31 日	上年度可比期间 2014 年 1 月 1 日至 2014 年 12 月 31 日
一、收入	3,705,550,672.06	980,650,304.54
1. 利息收入	16,958,566.76	36,098,789.75
其中：存款利息收入	4,118,220.48	8,002,030.48
债券利息收入	12,731,228.59	16,686,872.08
资产支持证券利息收入	-	-
买入返售金融资产收入	109,117.69	11,409,887.19
其他利息收入	-	-
2. 投资收益（损失以“-”填列）	3,797,651,978.27	1,639,072,270.35
其中：股票投资收益	3,759,466,673.53	1,570,534,027.50
基金投资收益	-	-
债券投资收益	21,211,759.34	7,573,134.48
资产支持证券投资收益	-	-
贵金属投资收益	-	-
衍生工具收益	-	-
股利收益	16,973,545.40	60,965,108.37
3. 公允价值变动收益（损失以“-”号填列）	-110,923,099.76	-695,071,905.50
4. 汇兑收益（损失以“-”号填列）	-	-
5. 其他收入（损失以“-”号填列）	1,863,226.79	551,149.94
减：二、费用	192,829,214.58	173,724,917.34
1. 管理人报酬	95,911,481.98	105,042,208.19
2. 托管费	15,985,246.93	17,507,034.75
3. 销售服务费	-	-
4. 交易费用	79,451,513.78	50,089,128.35
5. 利息支出	1,028,066.63	596,073.69
其中：卖出回购金融资产支出	1,028,066.63	596,073.69
6. 其他费用	452,905.26	490,472.36
三、利润总额（亏损总额以“-”号填列）	3,512,721,457.48	806,925,387.20
减：所得税费用	-	-
四、净利润（净亏损以“-”号填列）	3,512,721,457.48	806,925,387.20

7.3 所有者权益（基金净值）变动表

会计主体：南方绩优成长混合型证券投资基金

（原南方绩优成长股票型证券投资基金）

本报告期：2015 年 1 月 1 日至 2015 年 12 月 31 日

单位：人民币元

项目	本期 2015 年 1 月 1 日至 2015 年 12 月 31 日		
	实收基金	未分配利润	所有者权益合计
一、期初所有者权益（基金净值）	4,532,876,069.91	1,945,359,970.81	6,478,236,040.72
二、本期经营活动产生的基金净值变动数（本期利润）	-	3,512,721,457.48	3,512,721,457.48
三、本期基金份额交易产生的基金净值变动数（净值减少以“-”号填列）	-1,786,804,870.88	-1,906,177,394.75	-3,692,982,265.63
其中：1. 基金申购款	1,091,049,429.30	943,903,554.86	2,034,952,984.16
2. 基金赎回款	-2,877,854,300.18	-2,850,080,949.61	-5,727,935,249.79
四、本期向基金份额持有人分配利润产生的基金净值变动（净值减少以“-”号填列）	-	-621,543,190.71	-621,543,190.71
五、期末所有者权益（基金净值）	2,746,071,199.03	2,930,360,842.83	5,676,432,041.86
项目	上年度可比期间 2014 年 1 月 1 日至 2014 年 12 月 31 日		
	实收基金	未分配利润	所有者权益合计
一、期初所有者权益（基金净值）	6,110,266,014.79	1,763,628,119.63	7,873,894,134.42
二、本期经营活动产生的基金净值变动数（本期利润）	-	806,925,387.20	806,925,387.20
三、本期基金份额交易产生的基金净值变动数（净值减少以“-”号填列）	-1,577,389,944.88	-510,950,176.19	-2,088,340,121.07

其中：1. 基金申购款	251,157,766.02	71,787,606.84	322,945,372.86
2. 基金赎回款	-1,828,547,710.90	-582,737,783.03	-2,411,285,493.93
四、本期向基金份额持有人分配利润产生的基金净值变动（净值减少以“-”号填列）	-	-114,243,359.83	-114,243,359.83
五、期末所有者权益（基金净值）	4,532,876,069.91	1,945,359,970.81	6,478,236,040.72

报表附注为财务报表的组成部分。

本报告 7.1 至 7.4 财务报表由下列负责人签署：

杨小松	徐超	徐超
基金管理人负责人	主管会计工作负责人	会计机构负责人

7.4 报表附注

7.4.1 基金基本情况

南方绩优成长混合型证券投资基金(原名为“南方绩优成长股票型证券投资基金”以下简称“本基金”)经中国证券监督管理委员会(以下简称“中国证监会”)证监基金字[2006]第 224 号《关于同意南方绩优成长股票型证券投资基金募集的批复》核准,由南方基金管理有限公司依照《中华人民共和国证券投资基金法》和《南方绩优成长股票型证券投资基金基金合同》负责公开募集。本基金为契约型开放式,存续期限不定,首次设立募集不包括认购资金利息共募集人民币 12,476,919,237.63 元,业经普华永道中天会计师事务所有限公司普华永道验字(2006)第 173 号验资报告予以验证。经向中国证监会备案,《南方绩优成长股票型证券投资基金基金合同》于 2006 年 11 月 16 日正式生效,基金合同生效日的基金份额总额为 12,477,494,128.02 份基金份额,其中认购资金利息折合 574,890.39 份基金份额。本基金的基金管理人为南方基金管理有限公司,基金托管人为中国工商银行股份有限公司。

根据 2014 年中国证监会令第 104 号《公开募集证券投资基金运作管理办法》,南方绩优成长股票型证券投资基金于 2015 年 8 月 7 日公告后更名为南方绩优成长混合型证券投资基金。

根据《中华人民共和国证券投资基金法》和《南方绩优成长混合型证券投资基金基金合同》的有关规定,本基金的投资范围为具有良好流动性的金融工具,包括投资于国内依法公开发行、上市的股票和债券以及法律、法规或中国证监会允许基金投资的其它金融工具。本基金组合投资的范围中股票占基金资产净值的 60%-95%,其中对绩优成长股票的投资不低于股票投资比例的 80%;现金、债券、货币市场工具以及权证等其他金融工具占基金资产净值的 5%-40%,其中基金保留的现金以及到期日在一年以内的政府债券的比例合计不低于基金资产净值的 5%。本基金的业绩

比较基准为：80%×沪深 300 指数+20%×上证国债指数。

本财务报表由本基金的基金管理人南方基金管理有限公司于 2016 年 3 月 25 日批准报出。

7.4.2 本报告期所采用的会计政策、会计估计与最近一期年度报告相一致的说明

7.4.2.1 会计政策变更的说明

本基金本报告期未发生会计政策变更。

7.4.2.2 会计估计变更的说明

对于在证券交易所上市或挂牌转让的固定收益品种(可转换债券、资产支持证券和私募债券除外)，鉴于其交易量和交易频率不足以提供持续的定价信息，本基金本报告期改为采用中证指数有限公司根据《中国证券投资基金业协会估值核算工作小组关于 2015 年 1 季度固定收益品种的估值处理标准》所独立提供的估值结果确定公允价值。

7.4.2.3 差错更正的说明

本基金在本报告期间无须说明的会计差错更正。

7.4.3 税项

根据财政部、国家税务总局财税[2002]128 号《关于开放式证券投资基金有关税收问题的通知》、财税[2008]1 号《关于企业所得税若干优惠政策的通知》、财税[2012]85 号《关于实施上市公司股息红利差别化个人所得税政策有关问题的通知》、财税[2015]101 号《关于上市公司股息红利差别化个人所得税政策有关问题的通知》及其他相关财税法规和实务操作，主要税项列示如下：

(1)以发行基金方式募集资金不属于营业税征收范围，不征收营业税。基金买卖股票、债券的差价收入不予征收营业税。

(2)对基金从证券市场中取得的收入，包括买卖股票、债券的差价收入，股权的股息、红利收入，债券的利息收入及其他收入，暂不征收企业所得税。

(3)对基金取得的企业债券利息收入，应由发行债券的企业在向基金支付利息时代扣代缴 20%的个人所得税。对基金从上市公司取得的股息红利所得，持股期限在 1 个月以内(含 1 个月)的，其股息红利所得全额计入应纳税所得额；持股期限在 1 个月以上至 1 年(含 1 年)的，暂减按 50%计入应纳税所得额；持股期限超过 1 年的，于 2015 年 9 月 8 日前暂减按 25%计入应纳税所得额，自 2015 年 9 月 8 日起，暂免征收个人所得税。对基金持有的上市公司限售股，解禁后取得的股息、红利收入，按照上述规定计算纳税，持股时间自解禁日起计算；解禁前取得的股息、红利收入继续暂减按 50%计入应纳税所得额。上述所得统一适用 20%的税率计征个人所得税。

(4) 基金卖出股票按 0.1% 的税率缴纳股票交易印花税，买入股票不征收股票交易印花税。

7.4.4 关联方关系

关联方名称	与本基金的关系
南方基金管理有限公司（“南方基金”）	基金管理人、注册登记机构、基金销售机构
中国工商银行股份有限公司（“中国工商银行”）	基金托管人、基金销售机构
华泰证券股份有限公司（“华泰证券”）	基金管理人的股东、基金销售机构
兴业证券股份有限公司（“兴业证券”）	基金管理人的股东、基金销售机构
厦门国际信托有限公司	基金管理人的股东
深圳市投资控股有限公司	基金管理人的股东
南方资本管理有限公司	基金管理人的子公司
南方东英资产管理有限公司	基金管理人的子公司

注：下述关联交易均在正常业务范围内按一般商业条款订立。

7.4.5 本报告期及上年度可比期间的关联方交易

7.4.5.1 通过关联方交易单元进行的交易

7.4.5.1.1 股票交易

金额单位：人民币元

关联方名称	本期 2015年1月1日至2015年12月31日		上年度可比期间 2014年1月1日至2014年12月31日	
	成交金额	占当期股票 成交总额的 比例	成交金额	占当期股票 成交总额的比 例
华泰证券	1,141,508,344.76	2.22%	1,250,901,333.54	3.85%
兴业证券	1,343,839,643.61	2.62%	1,245,828,474.60	3.83%

7.4.5.1.2 权证交易

注：本基金本报告期内及上年度可比期间未有通过关联方交易单元进行的权证交易。

7.4.5.1.3 应支付关联方的佣金

金额单位：人民币元

关联方名称	本期 2015年1月1日至2015年12月31日			
	当期 佣金	占当期佣金 总量的比例	期末应付佣金余额	占期末应付佣 金总额的比例
华泰证券	1,010,121.21	2.18%	-	-
兴业证券	1,206,547.51	2.61%	599,984.23	6.10%
关联方名称	上年度可比期间 2014年1月1日至2014年12月31日			

	当期 佣金	占当期佣金 总量的比例	期末应付佣金余额	占期末应付佣金 总额的比例
华泰证券	1,106,923.85	3.80%	1,106,923.85	7.59%
兴业证券	1,102,433.69	3.79%	217,279.75	1.49%

注：1. 上述佣金参考市场价格经本基金的基金管理人与对方协商确定，以扣除由中国证券登记结算有限责任公司收取的证管费和经手费的净额列示。

2. 该类佣金协议的服务范围还包括佣金收取方为本基金提供的证券投资研究成果和市场信息服务等。

7.4.5.2 关联方报酬

7.4.5.2.1 基金管理费

单位：人民币元

项目	本期 2015年1月1日至2015年 12月31日	上年度可比期间 2014年1月1日至2014年12月 31日
当期发生的基金应支付的管理费	95,911,481.98	105,042,208.19
其中：支付销售机构的客户维护费	12,134,712.38	12,784,576.98

注：支付基金管理人南方基金的管理人报酬按前一日基金资产净值 1.5% 的年费率计提，逐日累计至每月月底，按月支付。其计算公式为：

$$\text{日管理人报酬} = \text{前一日基金资产净值} \times 1.5\% / \text{当年天数}。$$

7.4.5.2.2 基金托管费

单位：人民币元

项目	本期 2015年1月1日至2015年 12月31日	上年度可比期间 2014年1月1日至2014年12月 31日
当期发生的基金应支付的托管费	15,985,246.93	17,507,034.75

注：支付基金托管人中国工商银行的托管费按前一日基金资产净值 0.25% 的年费率计提，逐日累计至每月月底，按月支付。其计算公式为：

$$\text{日托管费} = \text{前一日基金资产净值} \times 0.25\% / \text{当年天数}。$$

7.4.5.3 与关联方进行银行间同业市场的债券(含回购)交易

注：本基金本报告期内及上年度可比期间未与关联方进行银行间同业市场的债券(含回购)交易。

7.4.5.4 各关联方投资本基金的情况**7.4.5.4.1 报告期内基金管理人运用固有资金投资本基金的情况**

注：本基金的基金管理人于本报告期内及上年度可比期间未运用固有资金投资本基金。

7.4.5.4.2 报告期末除基金管理人之外的其他关联方投资本基金的情况

注：于本报告期末及上年度末除基金管理人以外的其他关联方未投资本基金。

7.4.5.5 由关联方保管的银行存款余额及当期产生的利息收入

单位：人民币元

关联方名称	本期 2015年1月1日至2015年12月 31日		上年度可比期间 2014年1月1日至2014年12月31日	
	期末余额	当期利息收入	期末余额	当期利息收入
	中国工商银行	144,184,230.72	3,705,615.72	644,702,920.70

注：本基金的银行存款由基金托管人中国工商银行保管，按银行同业利率计息。

7.4.5.6 本基金在承销期内参与关联方承销证券的情况

注：本基金本报告期内及上年度可比期间未在承销期内参与关联方承销的证券。

7.4.5.7 其他关联交易事项的说明

注：本基金本报告期内及上年度可比期间无其他关联交易事项。

7.4.6 期末（2015年12月31日）本基金持有的流通受限证券**7.4.6.1 因认购新发/增发证券而于期末持有的流通受限证券**

金额单位：人民币元

7.4.6.1.1 受限证券类别：股票										
证券代码	证券名称	成功认购日	可流通日	流通受限类型	认购价格	期末估值单价	数量 (单位：股)	期末成本总额	期末估值总额	备注
002538	司尔特	2015年9月15日	2016年9月15日	非公开发行	8.48	9.70	11,792,498	100,000,383.04	114,387,230.60	-
603456	九洲药业	2015年12月7日	2016年12月5日	非公开发行	58.00	59.03	1,720,000	99,760,000.00	101,531,600.00	-
300436	广生堂	2015年4月16日	2016年4月	新股网下中签	21.47	83.43	94,594	1,015,466.59	7,891,977.42	-

			22 日							
--	--	--	------	--	--	--	--	--	--	--

注：基金可使用以基金名义开设的股票账户，选择网上或者网下一种方式进行新股申购。其中基金作为一般法人或战略投资者认购的新股，根据基金与上市公司所签订申购协议的规定，在新股上市后的约定期限内不能自由转让；基金作为个人投资者参与网上认购获配的新股，从新股获配日至新股上市日之间不能自由转让。此外，基金还可作为特定投资者，认购由中国证监会《上市公司证券发行管理办法》规范的非公开发行股票，所认购的股票自发行结束之日起 12 个月内不得转让。

7.4.6.2 期末持有的暂时停牌等流通受限股票

金额单位：人民币元

股票代码	股票名称	停牌日期	停牌原因	期末估值单价	复牌日期	复牌开盘单价	数量（股）	期末成本总额	期末估值总额	备注
600645	中源协和	2015 年 12 月 30 日	重要事项未公告	65.01	2016 年 1 月 4 日	63.90	2,000,000	123,394,303.44	130,020,000.00	-
300331	苏大维格	2015 年 11 月 16 日	重大资产重组	25.69	-	-	4,999,906	136,201,204.56	128,447,585.14	-
600122	宏图高科	2015 年 12 月 25 日	重要事项未公告	19.42	-	-	5,009,870	93,992,592.48	97,291,675.40	-
300049	福瑞股份	2015 年 11 月 30 日	重大资产重组	31.00	2016 年 1 月 4 日	30.95	2,007,258	65,218,408.41	62,224,998.00	-
002612	朗姿股份	2015 年 12 月 23 日	重要事项未公告	75.46	-	-	82,000	5,617,583.00	6,187,720.00	-
300326	凯利泰	2015 年 9 月 24 日	重大资产重组	27.92	2016 年 1 月 22 日	23.98	85	2,435.94	2,373.20	-

7.4.6.3 期末债券正回购交易中作为抵押的债券

注：本基金本报告期末及上年度末无从事债券正回购交易形成的卖出回购证券款余额。

§8 投资组合报告

8.1 期末基金资产组合情况

金额单位：人民币元

序号	项目	金额	占基金总资产的比例 (%)
1	权益投资	5,178,538,076.88	89.35
	其中：股票	5,178,538,076.88	89.35
2	固定收益投资	288,874,198.80	4.98
	其中：债券	288,874,198.80	4.98
	资产支持证券	-	-
3	贵金属投资	-	-
4	金融衍生品投资	-	-
5	买入返售金融资产	150,000,345.00	2.59
	其中：买断式回购的买入返售金融资产	-	-
6	银行存款和结算备付金合计	163,506,331.81	2.82
7	其他各项资产	15,114,710.13	0.26
8	合计	5,796,033,662.62	100.00

8.2 期末按行业分类的股票投资组合

8.2.1 报告期末按行业分类的境内股票投资组合

金额单位：人民币元

代码	行业类别	公允价值	占基金资产净值比例 (%)
A	农、林、牧、渔业	95,438,470.90	1.68
B	采矿业	-	-
C	制造业	3,080,318,879.06	54.27
D	电力、热力、燃气及水生产和供应业	7,920,000.00	0.14
E	建筑业	230,336,065.14	4.06
F	批发和零售业	394,592,694.98	6.95
G	交通运输、仓储和邮政业	231,806,771.00	4.08
H	住宿和餐饮业	-	-
I	信息传输、软件和信息技术服务业	645,279,002.63	11.37
J	金融业	104,415,092.26	1.84
K	房地产业	154,679,061.29	2.72
L	租赁和商务服务业	4,599,400.00	0.08
M	科学研究和技术服务业	130,129,392.21	2.29
N	水利、环境和公共设施管理业	82,083,247.41	1.45
O	居民服务、修理和其他服务业	-	-

P	教育	-	-
Q	卫生和社会工作	-	-
R	文化、体育和娱乐业	16,940,000.00	0.30
S	综合	-	-
	合计	5,178,538,076.88	91.23

8.3 期末按公允价值占基金资产净值比例大小排序的前十名股票投资明细

金额单位：人民币元

序号	股票代码	股票名称	数量（股）	公允价值	占基金资产净值比例（%）
1	601021	春秋航空	3,800,111	231,806,771.00	4.08
2	000815	*ST 美利	8,500,793	228,841,347.56	4.03
3	002466	天齐锂业	1,599,962	225,194,651.50	3.97
4	600303	曙光股份	12,202,604	187,309,971.40	3.30
5	300302	同有科技	2,397,045	173,665,910.25	3.06
6	000651	格力电器	7,703,932	172,182,880.20	3.03
7	000638	万方发展	5,543,980	169,368,589.00	2.98
8	002474	榕基软件	6,499,962	155,674,089.90	2.74
9	002047	宝鹰股份	13,000,036	146,120,404.64	2.57
10	300299	富春通信	3,002,900	141,346,503.00	2.49

注：投资者欲了解本报告期末基金投资的所有股票明细，应阅读登载于

<http://www.nffund.com> 的年度报告正文。

8.4 报告期内股票投资组合的重大变动

8.4.1 累计买入金额超出期初基金资产净值 2%或前 20 名的股票明细

金额单位：人民币元

序号	股票代码	股票名称	本期累计买入金额	占期初基金资产净值比例（%）
1	002466	天齐锂业	448,119,112.11	6.92
2	300027	华谊兄弟	416,297,099.91	6.43
3	600415	小商品城	398,583,690.13	6.15
4	002538	司尔特	355,745,457.55	5.49
5	600480	凌云股份	345,540,496.62	5.33
6	600366	宁波韵升	344,358,784.92	5.32
7	002236	大华股份	335,880,859.17	5.18

8	300207	欣旺达	297,929,480.08	4.60
9	002609	捷顺科技	295,301,321.16	4.56
10	300166	东方国信	295,262,401.20	4.56
11	601021	春秋航空	293,988,953.08	4.54
12	300271	华宇软件	291,373,892.52	4.50
13	002047	宝鹰股份	283,850,905.74	4.38
14	002117	东港股份	269,837,402.53	4.17
15	300101	振芯科技	258,894,952.12	4.00
16	600135	乐凯胶片	237,228,610.39	3.66
17	600036	招商银行	223,709,213.94	3.45
18	300383	光环新网	219,693,711.46	3.39
19	002474	榕基软件	218,148,626.50	3.37
20	600511	国药股份	209,665,484.82	3.24
21	601788	光大证券	209,565,476.55	3.23
22	002467	二六三	203,553,409.94	3.14
23	002081	金螳螂	194,238,348.47	3.00
24	601998	中信银行	192,864,785.99	2.98
25	300058	蓝色光标	192,466,331.81	2.97
26	600571	信雅达	192,355,408.80	2.97
27	000651	格力电器	189,693,945.31	2.93
28	300299	富春通信	186,223,760.28	2.87
29	600521	华海药业	184,749,736.35	2.85
30	002285	世联行	184,229,766.72	2.84
31	000826	启迪桑德	167,358,817.95	2.58
32	002089	新海宜	166,682,178.31	2.57
33	300036	超图软件	164,785,259.04	2.54
34	000815	*ST 美利	164,371,814.94	2.54
35	601166	兴业银行	162,753,544.27	2.51
36	300208	恒顺众昇	161,162,327.32	2.49
37	600776	东方通信	158,183,597.67	2.44
38	002170	芭田股份	157,908,293.17	2.44
39	300017	网宿科技	157,366,268.00	2.43
40	601555	东吴证券	157,109,538.97	2.43
41	600068	葛洲坝	155,009,159.37	2.39
42	600037	歌华有线	154,362,716.86	2.38
43	002701	奥瑞金	152,179,159.92	2.35

44	600271	航天信息	149,354,865.36	2.31
45	002339	积成电子	147,577,223.06	2.28
46	002152	广电运通	147,474,626.35	2.28
47	000158	常山股份	147,092,870.95	2.27
48	002508	老板电器	146,389,805.37	2.26
49	002414	高德红外	142,640,141.58	2.20
50	002055	得润电子	141,914,274.73	2.19
51	600303	曙光股份	141,438,822.03	2.18
52	002477	雏鹰农牧	138,426,462.22	2.14
53	300331	苏大维格	136,201,204.56	2.10
54	000923	河北宣工	135,452,623.82	2.09
55	600077	宋都股份	134,568,434.33	2.08

注：买入包括二级市场上主动的买入、新股、配股、债转股、换股及行权等获得的股票，买入金额按成交金额（成交单价乘以成交数量）填列，不考虑相关交易费用。

8.4.2 累计卖出金额超出期初基金资产净值 2%或前 20 名的股票明细

金额单位：人民币元

序号	股票代码	股票名称	本期累计卖出金额	占期初基金资产净值比例（%）
1	002466	天齐锂业	624,849,407.19	9.65
2	300059	东方财富	533,768,162.53	8.24
3	600415	小商品城	506,526,145.20	7.82
4	601166	兴业银行	493,628,222.02	7.62
5	300070	碧水源	468,832,207.31	7.24
6	002081	金螳螂	425,667,303.62	6.57
7	002236	大华股份	396,597,690.27	6.12
8	002055	得润电子	393,478,544.87	6.07
9	600366	宁波韵升	363,589,336.58	5.61
10	002609	捷顺科技	335,032,470.20	5.17
11	300208	恒顺众昇	326,558,074.36	5.04
12	300207	欣旺达	317,717,379.59	4.90
13	300101	振芯科技	316,108,587.10	4.88
14	002117	东港股份	311,195,840.87	4.80
15	000100	TCL 集团	309,265,491.07	4.77
16	300027	华谊兄弟	308,441,278.69	4.76
17	300383	光环新网	305,189,249.91	4.71
18	600571	信雅达	297,006,034.35	4.58

19	002396	星网锐捷	290,641,499.96	4.49
20	000158	常山股份	273,896,484.59	4.23
21	000625	长安汽车	260,559,043.17	4.02
22	300295	三六五网	255,726,157.50	3.95
23	002339	积成电子	251,400,797.55	3.88
24	002673	西部证券	247,453,065.49	3.82
25	600271	航天信息	245,621,533.44	3.79
26	600703	三安光电	244,541,840.86	3.77
27	300017	网宿科技	238,690,470.46	3.68
28	600036	招商银行	237,237,557.64	3.66
29	601555	东吴证券	230,022,997.92	3.55
30	002439	启明星辰	225,718,301.13	3.48
31	002285	世联行	225,143,717.56	3.48
32	600612	老凤祥	224,022,812.74	3.46
33	000826	启迪桑德	223,338,375.30	3.45
34	600480	凌云股份	217,485,364.24	3.36
35	002477	雏鹰农牧	213,386,992.77	3.29
36	300058	蓝色光标	213,030,625.99	3.29
37	600885	宏发股份	212,309,347.03	3.28
38	601788	光大证券	210,600,186.79	3.25
39	000690	宝新能源	200,346,591.61	3.09
40	002415	海康威视	193,226,861.35	2.98
41	002048	宁波华翔	191,342,720.91	2.95
42	600135	乐凯胶片	186,614,020.56	2.88
43	600887	伊利股份	185,232,187.63	2.86
44	300270	中威电子	185,203,119.04	2.86
45	300336	新文化	184,332,564.23	2.85
46	600077	宋都股份	183,784,773.89	2.84
47	600185	格力地产	183,650,332.51	2.83
48	601998	中信银行	182,974,158.93	2.82
49	600521	华海药业	182,281,658.55	2.81
50	002152	广电运通	174,738,567.43	2.70
51	002538	司尔特	174,728,548.56	2.70
52	600511	国药股份	173,039,218.29	2.67
53	002701	奥瑞金	164,732,130.06	2.54
54	601988	中国银行	163,002,274.56	2.52
55	600776	东方通信	162,366,044.03	2.51
56	000923	河北宣工	158,111,837.82	2.44

57	300369	绿盟科技	155,443,658.36	2.40
58	000651	格力电器	155,111,296.57	2.39
59	601877	正泰电器	149,620,256.54	2.31
60	300166	东方国信	149,299,902.35	2.30
61	600590	泰豪科技	148,818,795.11	2.30
62	601628	中国人寿	148,256,625.10	2.29
63	600037	歌华有线	143,286,245.03	2.21
64	600686	金龙汽车	142,210,009.56	2.20
65	601601	中国太保	141,943,326.16	2.19
66	002170	芭田股份	141,537,431.72	2.18
67	600565	迪马股份	138,619,184.35	2.14
68	600048	保利地产	137,830,663.72	2.13
69	300036	超图软件	133,640,858.42	2.06
70	000895	双汇发展	132,340,341.73	2.04
71	300271	华宇软件	131,590,386.39	2.03
72	000024	招商地产	130,894,256.50	2.02
73	000848	承德露露	130,858,420.46	2.02
74	600486	扬农化工	130,652,129.33	2.02
75	000750	国海证券	130,582,906.99	2.02

注：卖出包括二级市场上主动的卖出、换股、要约收购、发行人回购及行权等减少的股票，卖出金额按成交金额（成交单价乘以成交数量）填列，不考虑相关交易费用。

8.4.3 买入股票的成本总额及卖出股票的收入总额

单位：人民币元

买入股票成本（成交）总额	23,658,666,213.79
卖出股票收入（成交）总额	27,850,570,018.21

注：买入股票成本、卖出股票收入均按买卖成交金额（成交单价乘以成交数量）填列，不考虑相关交易费用。

8.5 期末按债券品种分类的债券投资组合

金额单位：人民币元

序号	债券品种	公允价值	占基金资产净值比例（%）
1	国家债券	-	-
2	央行票据	-	-
3	金融债券	280,334,000.00	4.94
	其中：政策性金融债	280,334,000.00	4.94
4	企业债券	-	-
5	企业短期融资券	-	-

6	中期票据	-	-
7	可转债（可交换债）	8,540,198.80	0.15
8	同业存单	-	-
9	其他	-	-
10	合计	288,874,198.80	5.09

8.6 期末按公允价值占基金资产净值比例大小排序的前五名债券投资明细

金额单位：人民币元

序号	债券代码	债券名称	数量（张）	公允价值	占基金资产净值比例（%）
1	150202	15 国开 02	1,600,000	160,192,000.00	2.82
2	150413	15 农发 13	700,000	70,077,000.00	1.23
3	150215	15 国开 15	500,000	50,065,000.00	0.88
4	132004	15 国盛 EB	58,690	6,532,197.00	0.12
5	132005	15 国资 EB	17,470	2,008,001.80	0.04

8.7 期末按公允价值占基金资产净值比例大小排序的前十名资产支持证券投资明细

注：本基金本报告期末未持有资产支持证券。

8.8 报告期末按公允价值占基金资产净值比例大小排序的前五名贵金属投资明细

注：本基金本报告期末未持有贵金属。

8.9 期末按公允价值占基金资产净值比例大小排序的前五名权证投资明细

注：本基金本报告期末未持有权证。

8.10 报告期末本基金投资的股指期货交易情况说明

注：本基金本报告期内未投资股指期货。

8.11 报告期末本基金投资的国债期货交易情况说明

注：本基金本报告期内未投资国债期货。

8.12 投资组合报告附注

8.12.1

本基金投资的前十名证券的发行主体本期没有出现被监管部门立案调查，或在报告编制日前一年内受到公开谴责、处罚的情形。

8.12.2

本基金投资的前十名股票没有超出基金合同规定的备选股票库。

8.12.3 期末其他各项资产构成

单位：人民币元

序号	名称	金额
1	存出保证金	5,253,180.22
2	应收证券清算款	-
3	应收股利	28,000.00
4	应收利息	7,147,999.19
5	应收申购款	2,685,530.72
6	其他应收款	-
7	待摊费用	-
8	其他	-
9	合计	15,114,710.13

8.12.4 期末持有的处于转股期的可转换债券明细

注：本基金本报告期末未持有处于转股期的可转换债券。

8.12.5 期末前十名股票中存在流通受限情况的说明

注：本基金本报告期末前十名股票中除上述股票外不存在流通受限情况。

§9 基金份额持有人信息

9.1 期末基金份额持有人户数及持有人结构

份额单位：份

持有人户数 (户)	户均持有的 基金份额	持有人结构			
		机构投资者		个人投资者	
		持有份额	占总份 额比例	持有份额	占总份 额比例
125,785	21,831.47	25,598,481.28	0.93%	2,720,472,717.75	99.07%

9.2 期末基金管理人的从业人员持有本基金的情况

项目	持有份额总数（份）	占基金总份额比例
基金管理人所有从业人员 持有本基金	605,131.47	0.0220%

9.3 期末基金管理人的从业人员持有本开放式基金份额总量区间的情况

项目	持有基金份额总量的数量区间（万份）
本公司高级管理人员、基金投资和研 究部门负责人持有本开放式基金	10~50
本基金基金经理持有本开放式基金	10~50

§10 开放式基金份额变动

单位：份

基金合同生效日（2006年11月16日）基金份额总额	12,477,494,128.02
本报告期期初基金份额总额	4,532,876,069.91
本报告期基金总申购份额	1,091,049,429.30
减:本报告期基金总赎回份额	2,877,854,300.18
本报告期基金拆分变动份额（份额减少以“-”填列）	-
本报告期期末基金份额总额	2,746,071,199.03

§11 重大事件揭示**11.1 基金份额持有人大会决议**

本报告期内无基金份额持有人大会决议。

11.2 基金管理人、基金托管人的专门基金托管部门的重大人事变动

根据南方基金管理有限公司第六届董事会第十四次会议审议通过，并向中国基金业协会报备，基金管理人于2015年5月29日发布公告，聘任常克川、李海鹏为公司副总经理。

本报告期内，基金托管人的专门基金托管部门没有发生重大人事变动。

11.3 涉及基金管理人、基金财产、基金托管业务的诉讼

本报告期内，无涉及基金管理业务、基金财产、基金托管业务的诉讼。

11.4 基金投资策略的改变

本报告期内本基金投资策略未改变。

11.5 为基金进行审计的会计师事务所情况

本报告期内本基金未更换会计师事务所，本报告期内支付给普华永道中天会计师事务所(特殊普通合伙)审计费用 125,000.00 元，该审计机构已提供审计服务的连续年限为 9 年。

11.6 管理人、托管人及其高级管理人员受稽查或处罚等情况

本报告期内，基金管理人、托管人及其高级管理人员无受稽查或处罚等情况。

11.7 基金租用证券公司交易单元的有关情况

11.7.1 基金租用证券公司交易单元进行股票投资及佣金支付情况

金额单位：人民币元

券商名称	交易单元数量	股票交易		应支付该券商的佣金		备注
		成交金额	占当期股票成交总额的比例	佣金	占当期佣金总量的比例	
海通证券		28,682,526,119.75	16.92%	7,851,468.54	16.98%	-
华创证券		16,574,169,113.40	12.81%	5,852,726.92	12.66%	-
国信证券		25,901,027,435.77	11.50%	5,269,280.07	11.39%	-
招商证券		24,308,812,141.35	8.40%	3,962,412.55	8.57%	-
中信证券		24,067,025,089.12	7.93%	3,663,738.33	7.92%	-
方正证券		13,355,824,634.08	6.54%	3,110,348.29	6.73%	-
华西证券		12,724,464,255.25	5.31%	2,495,723.55	5.40%	-
中投证券		12,237,320,443.21	4.36%	1,979,807.31	4.28%	-
瑞银证券		12,125,333,379.28	4.14%	1,940,284.01	4.20%	-
国泰君安		11,964,314,893.60	3.83%	1,738,221.50	3.76%	-
东北证券		11,591,169,369.90	3.10%	1,409,760.18	3.05%	-
中信建投		11,389,872,363.62	2.71%	1,229,899.07	2.66%	-
兴业证券		11,343,839,643.61	2.62%	1,206,547.51	2.61%	-
华泰证券		21,141,508,344.76	2.22%	1,010,121.21	2.18%	-
爱建证券	1	868,246,324.67	1.69%	768,310.68	1.66%	-
大同证券	1	754,518,643.92	1.47%	687,594.09	1.49%	-
银河证券	1	664,303,606.42	1.29%	604,781.05	1.31%	-
华鑫证券	1	492,039,757.04	0.96%	448,605.07	0.97%	-
南京证券	1	410,702,865.85	0.80%	373,906.15	0.81%	-
申万宏源（原宏源证券）	1	278,421,771.32	0.54%	253,473.65	0.55%	-
申万宏源	1	160,133,084.09	0.31%	141,701.32	0.31%	-

联讯证券	1	147,858,879.86	0.29%	134,609.60	0.29%	-
中泰证券（原齐鲁证券）	2	122,288,766.16	0.24%	111,331.52	0.24%	-
湘财证券	1	-	-	-	-	-
中金公司	1	-	-	-	-	-
上海证券	1	-	-	-	-	-
华融证券	1	-	-	-	-	-
东吴证券	1	-	-	-	-	-
广发证券	1	-	-	-	-	-
华安证券	1	-	-	-	-	-

注：根据中国证监会《关于完善证券投资基金交易席位制度有关问题的通知》（证监基金字[2007]48号）的有关规定，我公司制定了租用证券公司交易单元的选择标准和程序：

A: 选择标准

- a、公司经营行为规范，财务状况和经营状况良好；
- b、公司具有较强的研究能力，能及时、全面地为基金提供高质量的宏观经济研究、行业研究及市场走向、个股分析报告和专门研究报告；
- c、公司内部管理规范，能满足基金操作的保密要求；
- d、建立了广泛的信息网络，能及时提供准确的信息资讯服务。

B: 选择流程

公司研究部门定期对券商服务质量从以下几方面进行量化评比，并根据评比的结果选择交易单元：

- a、服务的主动性。主要针对证券公司承接调研课题的态度、协助安排上市公司调研、以及就有关专题提供研究报告和讲座；
- b、研究报告的质量。主要是指证券公司所提供研究报告是否详实，投资建议是否准确；
- c、资讯提供的及时性及便利性。主要是指证券公司提供资讯的时效性、及时性以及提供资讯的渠道是否便利、提供的资讯是否充足全面。

11.7.2 基金租用证券公司交易单元进行其他证券投资的情况

金额单位：人民币元

券商名称	债券交易		债券回购交易		权证交易	
	成交金额	占当期债券成交总额的比例	成交金额	占当期债券回购成交总额的比例	成交金额	占当期权证成交总额的比例

海通证券	-	-	-	-	-	-
华创证券	-	-	-	-	-	-
国信证券	19,781,178.93	33.00%	-	-	-	-
招商证券	27,972,741.60	46.67%	-	-	-	-
中信证券	-	-	-	-	-	-
方正证券	-	-	-	-	-	-
华西证券	4,706,581.70	7.85%	-	-	-	-
中投证券	-	-	-	-	-	-
瑞银证券	7,481,896.50	12.48%	500,000,000.00	100.00%	-	-
国泰君安	-	-	-	-	-	-
东北证券	-	-	-	-	-	-
中信建投	-	-	-	-	-	-
兴业证券	-	-	-	-	-	-
华泰证券	-	-	-	-	-	-
爱建证券	1,239.20	0.00%	-	-	-	-
大同证券	-	-	-	-	-	-
银河证券	-	-	-	-	-	-
华鑫证券	-	-	-	-	-	-
南京证券	-	-	-	-	-	-
申万宏源 （原宏源证 券）	-	-	-	-	-	-
申万宏源	-	-	-	-	-	-
联讯证券	-	-	-	-	-	-
中泰证券（原 齐鲁证券）	-	-	-	-	-	-
湘财证券	-	-	-	-	-	-
中金公司	-	-	-	-	-	-
上海证券	-	-	-	-	-	-
华融证券	-	-	-	-	-	-
东吴证券	-	-	-	-	-	-
广发证券	-	-	-	-	-	-
华安证券	-	-	-	-	-	-