

股票简称：棕榈园林

股票代码：002431



棕榈园林股份有限公司

Palm Landscape Architecture Co.,Ltd.

(住所：中山市小榄镇新华中路 120 号向明大厦 11C)

**2016 年面向合格投资者
公开发行公司债券（第一期）
募集说明书摘要**

主承销商/债券受托管理人

摩根士丹利华鑫证券

MORGAN STANLEY HUAXIN SECURITIES

摩根士丹利华鑫证券有限责任公司

(住所：上海市浦东新区世纪大道 100 号上海环球金融中心 75 楼)

签署日期：2016 年 3 月 30 日

声 明

本募集说明书摘要的目的仅为向投资者提供有关本期发行的简要情况，并不包括募集说明书全文的各部分内容。募集说明书全文同时刊载于深圳证券交易所网站。投资者在做出认购决定之前，应仔细阅读募集说明书全文，并以其作为投资决定的依据。

除非另有说明或要求，本募集说明书摘要所用简称和相关用语与募集说明书相同。

重大事项提示

一、棕榈园林股份有限公司（以下简称“发行人”、“本公司”、“公司”或“棕榈园林”）已于 2016 年 2 月 25 日获得中国证券监督管理委员会（以下简称“中国证监会”）证监许可[2016]347 号文核准面向合格投资者公开发行面值不超过 11 亿元的公司债券（以下简称“本次债券”）。公司本次债券采取分期发行的方式，其中本期债券的基础发行规模为 3 亿元，可超额配售不超过 8 亿元（含 8 亿元）。本期债券的期限为 5 年，为固定利率品种，第 3 年末设发行人调整票面利率选择权和投资者回售选择权。

二、经鹏元资信综合评定，公司的主体长期信用等级为 AA，评级展望为稳定，本期债券的信用等级为 AA。截至 2015 年 9 月 30 日，发行人未经审计的净资产为 453,089.44 万元（合并资产负债表中所有者权益合计），归属于母公司所有者权益合计 441,132.30 万元，合并口径资产负债率为 61.42%。公司 2012 年度、2013 年度、2014 年度三年实现的年均可分配利润为 37,484.54 万元（公司 2012 年、2013 年、2014 年经审计的合并利润表中归属于母公司所有者的净利润的平均值），不少于本期公司债券一年利息（以发行规模 11 亿元、利率询价区间上限 6.20% 计算）的 1.5 倍。根据公司《2013 年度审计报告》、《2014 年度审计报告》及《2015 年度业绩快报》数据计算，公司 2013 年度、2014 年度及 2015 年度归属于母公司所有者净利润的平均数预计为 20,523.44 万元，经合理估计，预计 2015 年年报披露后，公司 2013 年度、2014 年度及 2015 年度三年平均可分配利润仍不少于本期公司债券一年利息（以发行规模 11 亿元、利率询价区间上限 6.20% 计算）的 1.5 倍。本期债券面向合格投资者发行，发行及挂牌上市安排请参见本期债券发行公告。

三、根据《公司债券发行与交易管理办法》（以下简称“《管理办法》”）及相关管理规定，本期债券仅面向持有中国证券登记结算有限责任公司深圳分公司 A 股证券账户的合格投资者发行，公众投资者不得参与发行认购，本期债券上市后将被实施投资者适当性管理，仅限持有中国证券登记结算有限责任公司深圳分公司 A 股证券账户的合格投资者参与交易，公众投资者认购或买入的交易行为无效。

本期债券结束后,公司将及时向深圳证券交易所提出上市申请并将申请在深圳证券交易所集中竞价系统和综合协议平台同时挂牌(以下简称“双边挂牌”)。但本期债券上市前,公司经营业绩、财务状况、现金流和信用评级等情况可能出现重大变化,公司无法保证本期债券双边挂牌的上市申请能够获得深圳证券交易所同意,若届时本期债券无法进行双边挂牌上市,投资者有权选择在上市前将本期债券回售予本公司。本期债券不能在除深圳证券交易所以外的其它交易场所上市。本期债券上市后将进行投资者适当性管理,仅限合格投资者参与交易。

本期债券发行结束后,本公司将积极申请在深圳证券交易所上市流通。由于具体上市审批或核准事宜需要在本期债券发行结束后方能进行,并依赖于有关主管部门的审批或核准,公司目前无法保证本期债券一定能够按照预期在深圳证券交易所交易流通,且具体上市进程在时间上存在不确定性。此外,证券交易市场的交易活跃程度受到宏观经济环境、投资者分布、投资者交易意愿等因素的影响,公司亦无法保证本期债券在深圳证券交易所上市后本期债券的持有人能够随时并足额交易其所持有的债券。因此,本期债券的投资者在购买本期债券后,可能面临由于债券不能及时上市流通而无法立即出售本期债券的流动性风险,或者由于债券上市流通后交易不活跃甚至出现无法持续成交的情况,而不能以某一价格足额出售其希望出售的本期债券所带来的流动性风险。

四、发行人主体长期信用等级为 AA,本期债券信用等级为 AA,本期债券符合进行质押式回购交易的基本条件,具体折算率等事宜将按证券登记机构的相关规定执行。

五、受国民经济运行状况、国家宏观经济、金融货币政策、国际环境变化等因素的影响,市场利率存在波动的可能性。而债券二级市场的交易交割对市场利率非常敏感,其投资价值在存续期内可能随着市场利率的波动而发生变动,从而使本期债券投资者持有的债券价值具有一定的不确定性。

六、由于本期债券的期限较长且采取无担保的方式,在本期债券存续期内,如果因不可控制因素,如市场环境发生变化,发行人不能从预期的还款来源获得足够资金,则可能会影响本期债券本息的按期兑付。

七、2012 年度、2013 年度、2014 年度及 2015 年 1-9 月,公司合并口径经营

活动产生的现金流量净额分别为-49,107.89万元、-16,643.09万元、-26,420.97万元和-92,557.54万元。公司经营活动现金流入主要为销售商品和提供劳务收到的现金，现金流出主要为购买商品、接受劳务支付的现金和支付给职工的薪酬现金。报告期内，公司经营活动现金流出均大于流入，经营活动产生的现金流量净额均为负值，主要是因为报告期内公司园林施工业务新开工项目逐年增多、工程项目规模扩大，在项目前期招标、工程设计、工程设备及材料租赁和采购等环节投入需要大量铺底流动资金，但与业主的工程款结算进度滞后于实际完工进度，工程款回款相对较慢，导致销售商品、提供劳务收到的现金相对滞后。

七、2015年1月4日，中国证监会出具了《关于核准棕榈园林股份有限公司非公开发行股票批复》（证监许可[2015]14号），核准公司非公开发行88,125,000股新股。2015年2月13日，公司非公开发行新增股份88,125,000股在深圳证券交易所上市，发行价格16.00元/股，募集资金总额141,000.00万元，募集资金净额139,900.11万元。本次非公开发行股票后，公司总资产和净资产相应增加，公司营运资本规模大幅提升，资产负债率明显降低，流动比率和速动比率显著提升，一定程度上优化了公司的债务结构，降低了公司的财务风险，增强了公司的持续经营能力。

八、2012年末、2013年末、2014年末和2015年9月末，公司合并口径流动比率分别为2.00倍、1.69倍、1.59倍和2.24倍，速动比率分别为0.95倍、0.71倍、0.59倍和1.04倍。2012年末、2013年末和2014年末公司流动比率和速动比率呈逐年下降趋势，主要由于随着公司经营规模的快速扩大，需投入的流动资金增多，公司流动负债规模快速增长所致。2015年9月末，公司流动比率和速动比率均显著上升，主要系公司2015年2月13日完成非公开发行股票及2015年9月8日发行中期票据募集资金到位，货币资金大幅增加所致。

2012年末、2013年末、2014年末和2015年9月末，公司合并口径资产负债率分别为54.28%、62.56%、67.48%和61.42%。2012年末、2013年末和2014年末，公司资产负债率呈逐年上升趋势，主要是因为公司业务规模扩大，资金需求增加，负债水平提高所致。2015年9月末，公司资产负债率较2014年末有所下降，主要是因为当期公司完成非公开发行股票后，净资产大幅增长所致。

2012 年度、2013 年度、2014 年度和 2015 年 1-9 月，公司合并口径 EBITDA 利息保障倍数分别为 6.68 倍、6.41 倍、5.20 倍和 1.98 倍，呈逐年下降趋势，主要是由于公司负债规模随着公司业务的发展逐年扩大，利息支出逐年增多所致。

九、截至 2015 年 9 月末，公司无对外担保情况；公司合并口径所有权或使用权受到限制的资产账面价值 19,123.02 万元，占总资产的 1.63%。

十、2012 年末、2013 年末、2014 年末及 2015 年 9 月末，公司合并口径应收账款账面价值分别为 107,219.63 万元、138,541.52 万元、186,713.66 万元和 194,428.33 万元，占总资产的比例分别为 21.49%、19.30%、19.94%和 16.55%。报告期内，应收账款在资产结构中的比重较高且呈逐年增加趋势，与公司所处的园林行业以及主要从事园林工程施工业务有着密切关系。今后，随着公司园林绿化施工业务规模的迅速增长，应收账款余额仍可能继续保持较高的水平。

尽管公司在各期末对应收款项计提了相应的坏账准备，且客户大多数为信誉状况较好的地方政府机构和国有基础设施建设投资主体，但是，如果客户未来出现财务状况恶化或无法按期付款的情况，公司将面临应收账款逐年增加且不能及时收回的风险。

十一、2012 年度、2013 年度、2014 年度及 2015 年 1-9 月，公司合并口径营业收入分别为 319,299.13 万元、429,729.75 万元、500,694.29 万元和 300,775.03 万元，净利润分别为 33,132.06 万元、42,210.71 万元、44,819.53 万元和 5,145.29 万元，归属于母公司所有者的净利润分别为 29,764.39 万元、39,875.79 万元、42,813.43 万元和 3,804.82 万元，综合毛利率分别为 26.52%、23.36%、23.59%和 17.44%。2015 年 1-9 月，受传统业务竞争加剧、公司战略转型升级、新业务尚处开拓阶段等因素影响，公司综合毛利率下降，营业收入、净利润及归属于母公司所有者的净利润分别较 2014 年同期下降 8.94%、79.96%和 84.21%，公司面临 2015 年业绩大幅下滑的风险。此外，如未来宏观经济下行压力和行业竞争进一步加剧，公司还将面临毛利率逐年下降的风险。

十二、2012 年末、2013 年末、2014 年末和 2015 年 9 月末，公司合并口径有息负债余额（包括短期借款、一年内到期的非流动负债、其他流动负债、长期借款、应付债券）分别为 123,134.78 万元、189,737.69 万元、254,633.52 万元和

387,054.76 万元，占负债总额的比例分别为 45.46%、42.25%、40.31% 和 53.65%，公司面临有息负债占总负债比重较高、增长过快的风险。公司 2015 年 9 月末较 2014 年末新增借款 132,421.24 万元，截至 2015 年 9 月末，2015 年新增借款超过 2014 年末净资产的 20%。公司有息债务规模增长较快的主要原因是公司业务规模的扩大导致日常经营的资金需求增加。债务规模的增加在一定程度上增加了公司未来几年的利息支出。如果公司未来因债务管理不当，引发信用或债务危机，将影响到公司生产经营业务，对公司资产状况、持续经营能力产生影响。

十三、2012 年末、2013 年末、2014 年末和 2015 年 9 月末，公司合并口径负债总额分别为 270,838.38 万元、449,099.61 万元、631,727.45 万元和 721,424.57 万元，其中流动负债余额分别为 199,811.78 万元、350,933.32 万元、485,792.36 万元和 438,994.13 万元，占负债总额的比重分别为 73.78%、78.14%、76.90% 和 60.85%，公司面临流动负债占比较高的风险。较高的流动负债可能会给公司带来一定的流动性压力，对公司的短期偿债能力造成不利影响。

十四、2015 年公司全面贯彻提高生态城镇规划、建设、运营的综合服务能力、转型生态城镇综合服务商的发展战略，大力推进生态城镇建设项目及以 PPP 模式为核心的市政园林项目，并与各地方政府签署了一系列 PPP 项目战略合作框架协议。公司承接的市政园林项目可能因无法按时开工、施工进度低于预期、无法验收、无法移交等情况，从而延迟确认收入和按时收取合同款项，或因地方政府财政情况恶化不能按时支付相关款项的情况，存在合同履行及项目回款风险。

十五、根据鹏元资信出具的评级报告，公司主体长期信用等级为 AA，本期公司债券信用等级为 AA，该等级表明发行人偿还债务的能力很强，受不利经济环境的影响不大，违约风险很低。鹏元资信将在本期债券有效存续期间对发行人进行定期跟踪评级以及不定期跟踪评级。如果发生任何影响发行人主体信用级别或债券信用级别的事项，导致发行人主体信用级别或本期公司债券信用级别降低，将会增大投资者的风险，对投资者的利益产生一定影响。

在本期债券评级的信用等级有效期内，资信评级机构将对公司进行持续跟踪评级，持续跟踪评级包括持续定期跟踪评级与不定期跟踪评级。跟踪评级期间，

资信评级机构将持续关注公司外部经营环境的变化、影响公司经营或财务状况的重大事件、公司履行债务的情况等因素，并出具跟踪评级报告，以动态地反映公司的信用状况。评级机构将及时在深圳证券交易所网站（<http://www.szse.cn>）和评级机构网站上公布跟踪评级结果与跟踪评级报告，且在深圳证券交易所网站披露的时间不晚于在其他渠道公开披露的时间。

十六、债券持有人会议根据《债券持有人会议规则》审议通过的决议，对所有债券持有人（包括所有出席会议、未出席会议、反对议案或放弃投票权、无表决权的债券持有人，以及在相关决议通过后受让本次债券的持有人）均有同等约束力。债券持有人认购、购买或以其他合法方式取得本次债券均视作同意并接受公司为本次债券制定的《债券持有人会议规则》并受之约束。

十七、公司于 2015 年 8 月 26 日发布《关于筹划发行股份购买资产的停牌公告》，因公司筹划发行股份购买资产事项，公司股票于 2015 年 8 月 26 日开市起停牌。公司于 2015 年 11 月 24 日发布《关于终止筹划发行股份购买资产暨公司股票复牌的公告》，公司股票于 2015 年 11 月 25 日上午开始起复牌。在本次发行股份购买资产事项筹划过程中，公司与交易对方就本次发行股份购买资产事项进行了多次协商，但因主要交易条件未达成一致，故从维护公司全体股东利益出发，经双方充分沟通后，公司决定终止筹划本次发行股份购买资产事项。公司终止筹划本次发行股份购买资产事项，不会对公司经营和发展造成不利影响。同时，公司承诺在终止筹划本次发行股份购买资产事项暨公司股票复牌之日（2015 年 11 月 25 日）起 6 个月内（即 2016 年 5 月 25 日前）不再筹划重大资产重组事项。

十八、公司于 2015 年 12 月 11 日发布《2015 年第四次临时股东大会决议公告》，公司 2015 年第四次临时股东大会审议通过了《关于变更公司经营范围的议案》、《关于变更公司名称的议案》，公司经营范围拟变更为“生态环境治理、土壤修复、水处理；城镇及城市基础设施的规划设计、配套建设、产业策划运营；智能服务；项目投资、投资管理；市政工程、园林绿化工程施工和园林养护；风景园林规划设计、城乡规划设计、旅游规划设计、建筑设计、市政工程设计、园林工程监理；销售园林工程材料及园艺用品；研究、开发、种植、销售园林植物；经营本企业自产产品及技术的出口业务和本企业所需的机械设备、零配件、原辅材料及技术的进口业务，但国家限定公司经营或禁止进出口的商品及技术除外。

（依法须经批准的项目，经相关部门批准后方可开展）”，公司名称拟变更为“棕榈生态城镇发展股份有限公司”，办理完工商登记变更后，公司证券简称由“棕榈园林”变更为“棕榈股份”。公司于2016年1月14日发布《2016年第一次临时股东大会决议公告》，因变更公司名称、变更经营范围的议案已经公司2015年第四次临时股东大会审议通过，公司2016年第一次临时股东大会审议通过了《关于修订〈公司章程〉的议案》。公司变更公司名称、经营范围、公司章程的进展情况，请投资者关注公司的后续相关公告。

十九、公司于2016年1月14日发布《2016年第一次临时股东大会决议公告》，公司2016年第一次临时股东大会审议通过了公司非公开发行股票相关议案，公司拟面向不超过十名（含十名）的特定对象非公开发行股份不超过88,507,734股，募集资金总额不超过194,540万元（含194,540万元），扣除发行费用后拟用于畚江园区服务配套项目及梅县区城市扩容提质工程PPP项目和补充流动资金。本次非公开发行股票不会导致公司的控制权发生变化，亦不会导致股权分布不具备上市条件。本次非公开发行股票方案尚需中国证监会核准。本次非公开发行股票完成后，尚需向深圳证券交易所及中国证券登记结算有限责任公司深圳分公司办理上市申请事宜。公司本次非公开发行股票的具体方案及进展，请投资者关注公司的后续相关公告。

二十、发行人于2016年2月29日披露发布了《2015年度业绩快报》（以下简称“《业绩快报》”），经发行人内部审计部门审计，发行人2015年度营业总收入440,208.63万元，营业利润-19,447.18万元，利润总额-18,646.42万元，归属于上市公司股东的净利润-21,118.91万元，基本每股收益-0.39元，加权平均净资产收益率-5.26%；发行人2015年末总资产1,237,489.41万元，归属于上市公司股东的所有者权益416,139.27万元，股本55,079.86万元，归属于上市公司股东的每股净资产7.56元。公司2015年利润出现亏损的主要原因是：“2011年9月公司以6亿元港币收购了贝尔高林国际（香港）有限公司（以下简称“贝尔高林”）30%股权。2015年11月公司以5.7亿元港币再次收购贝尔高林50%的股权及其商标，正式控股贝尔高林。根据企业会计准则的相关规定：‘对于分步实现的非同一控制下企业合并，购买日之前持有的被购买方的股权，应当按照该股权在购买日的公允价值进行重新计量，公允价值与账面价值的差额计入当期

投资收益’。由于公司二期收购贝尔高林的价格低于一期，导致账面价值大于应享有被投资单位净资产的公允价值，公司为此事项确认投资损失约 2.65 亿元，从而导致 2015 年公司利润出现亏损”。基于公司《2013 年度审计报告》、《2014 年度审计报告》及《业绩快报》数据计算，公司 2013 年度、2014 年度及 2015 年度归属于母公司股东净利润平均数预计为 20,523.44 万元。经合理估计，预计 2015 年年报披露后，公司 2013 年度、2014 年度及 2015 年度三年平均可分配利润仍足以支付本期债券一年的利息。

二十一、如在本次债券尚未全部发行完成时申报财务资料已超过有效期，公司将在当期债券发行时对申报财务资料报告期进行更新，并根据最近一期末净资产确定当期债券发行规模，保证当期债券发行完成后公司累计债券余额不超过最近一期末净资产的百分之四十。

二十二、公司于 2016 年 3 月 14 日披露的《关于 2015 年度利润分配预案的预披露公告》，发行人于 2016 年 3 月 12 日收到公司控股股东、实际控制人、董事长吴桂昌先生向公司董事会提交的《棕榈园林股份有限公司控股股东、实际控制人、董事长关于 2015 年度利润分配预案的提议及承诺》，公司控股股东、实际控制人、董事长吴桂昌先生基于对公司未来发展的信心，结合公司的资产规模和资本公积余额情况，合理回报广大投资者，让公司股本规模满足企业未来发展的需求，增强流动性，提议以截至 2015 年 12 月 31 日公司总股本 550,798,600 股为基数，每 10 股转增 15 股，合计资本公积金转增股本 826,197,900 股，董事会审议利润分配方案后股本发生变动的，将按照分配总额不变的原则对分配比例进行调整。公司 2015 年度利润分配方案最终以董事会审议通过并提交股东大会批准通过的方案为准。公司 2015 年度利润分配最终方案，请投资者关注公司的后续相关公告。

目 录

声 明	1
重大事项提示.....	2
第一节 发行概况.....	12
一、本期发行的基本情况.....	12
二、本期债券发行的有关机构.....	17
三、认购人承诺.....	19
四、发行人与本期发行的有关机构、人员的利害关系.....	19
第二节 发行人及本次债券的资信状况.....	20
一、本期债券的信用评级情况.....	20
二、公司债券信用评级报告主要事项.....	20
三、发行人近三年其他评级情况.....	23
四、发行人的资信情况.....	23
第三节 发行人基本情况.....	26
一、公司基本情况.....	26
二、发行人的设立、上市及股本变化情况.....	27
三、发行人前十大股东情况.....	29
四、发行人对其他企业的重要权益投资情况.....	30
五、发行人控股股东、实际控制人的基本情况.....	33
六、发行人董事、监事、高级管理人员情况.....	35
七、发行人从事的主要业务.....	41
八、公司法人治理结构.....	58
九、公司及公司董事、监事、高级管理人员最近三年违法违规情况.....	62
十、发行人独立性情况.....	63
十一、关联方关系及关联交易.....	64
十二、控股股东、实际控制人及其关联方资金占用和发行人为控股股东、实际控制人及其关联方提供担保的情况.....	75
十三、内部管理制度.....	75
十四、信息披露事务与投资者关系管理制度.....	78
第四节 财务会计信息.....	79
一、最近三年及一期财务会计资料.....	79
二、报告期内重要会计政策和会计估计变更.....	90
三、最近三年及一期合并报表范围的变化.....	92
四、最近三年及一期主要财务指标.....	93
五、管理层讨论与分析.....	96
六、发行人有息负债情况.....	133
七、发行人资产负债结构的变化.....	133
八、资产负债表日后事项、或有事项及其他重要事项.....	135
九、资产抵押、质押及其他权利限制安排.....	139
第五节 募集资金运用.....	141
一、本期债券募集资金数量.....	141
二、募集资金运用计划.....	141

三、募集资金运用对发行人财务状况的影响.....	142
四、募集资金专项账户管理安排.....	143
第六节 备查文件.....	144
一、备查文件.....	144
二、查阅地点.....	144
三、查阅时间.....	145

第一节 发行概况

一、本期发行的基本情况

(一) 发行人基本情况

公司中文名称：棕榈园林股份有限公司

公司英文名称：Palm Landscape Architecture Co.,Ltd

法定代表人：林从孝

股票上市地：深圳证券交易所

股票简称：棕榈园林

股票代码：002431

注册资本：550,798,600.00元

注册地址：中山市小榄镇新华中路120号向明大厦11C

办公地址：广州市天河区马场路16号富力盈盛广场B座23楼

统一社会信用代码：9144200061808674XE

联系电话：020-85189888

传真：020-85189000

邮政编码：528415

互联网地址：<http://www.palm-la.com>

电子邮箱：002431@palm-la.com

经营范围：承接园林绿化、园林建筑、喷泉、雕塑、市政工程；风景园林规划设计、城乡规划设计、旅游规划设计、建筑设计、市政工程设计、园林工程监理；种植、销售：花卉苗木、阴生植物；销售：园林工程材料及园艺用品；经营本企业自产产品及技术的出口业务和本企业所需的机械设备、零配件、原辅料及技术的进口业务，但国家限定公司经营或禁止进出口的商品及技术除外。（依法须经批准的项目，经相关部门批准后方可开展经营活动）。

(二) 本期债券核准情况及核准规模

1、2015年9月18日，公司第三届董事会第二十一次会议审议通过了《关于公司面向合格投资者公开发行公司债券的议案》、《关于公司符合面向合格投资者公开发行公司债券条件的议案》、《关于提请股东大会授权董事会全权办理公司债券发行并上市相关事项的议案》，并提交公司股东大会审议。

2015年10月9日，公司2015年第三次临时股东大会会议审议通过了《关于公司面向合格投资者公开发行公司债券的议案》、《关于公司符合面向合格投资者公开发行公司债券条件的议案》、《关于提请股东大会授权董事会全权办理公司债券发行并上市相关事项的议案》，批准公司申请发行不超过11亿元的公司债券。

上述董事会决议公告和股东大会决议公告分别于2015年9月19日和2015年10月10日在深交所网站进行了披露。

2、经中国证监会2016年2月25日证监许可[2016]347号文核准，公司获准向合格投资者公开发行总额不超过人民币11亿元的公司债券。公司将综合市场等各方面情况确定债券的发行时间、发行规模及其他具体发行条款。

（三）本期债券的基本情况和主要条款

发行主体：棕榈园林股份有限公司。

债券名称：棕榈园林股份有限公司2016年面向合格投资者公开发行公司债券（第一期）。

债券简称：16棕榈01。

债券品种和期限：本期债券的期限为5年，为固定利率品种。第3年末设发行人调整票面利率选择权和投资者回售选择权。

发行人调整票面利率选择权：对于本期债券发行人有权决定是否在存续期的第3个计息年度末调整本期债券第4、5个计息年度的票面利率。发行人将于本期债券存续期内第3个计息年度付息日前的第10个交易日，通知本期债券持有人是否调整本期债券票面利率、调整方式（加/减调整幅度）以及调整幅度。若发行人未在本期债券存续期第3个计息年度末行使调整票面利率选择权，则本期债券第4、5个计息年度票面利率仍维持原有计息年度票面利率不变。

投资者回售选择权：对于本期债券发行人在通知本期债券持有人是否调整本期债券票面利率、调整方式（加/减调整幅度）以及调整幅度后，投资者有权选择将持有的本期债券全额或部分按面值回售给发行人。若投资者行使回售选择权，则本期债券第3个计息年度付息日为回售支付日，发行人将按照交易所和债券登记机构相关业务规则完成回售支付工作。

回售登记期：对于本期债券投资者选择将持有的本期债券全部或部分回售给发行人的，须于公司通知本期债券持有人是否调整本期债券票面利率、调整方式（加/减调整幅度）以及调整幅度之日起5个交易日内进行登记；若投资者未做登记，则视为继续持有本期债券并接受上述调整。

发行规模及分期发行安排：本次发行申请规模为11亿元，计划分期发行，其中本期债券的基础发行规模为3亿元，可超额配售不超过8亿元（含8亿元）。

债券利率或其确定方式：本期债券票面利率将由发行人和簿记管理人根据网下利率询价结果在预设区间内协商确定，在债券存续期内固定不变。

票面金额及发行价格：本期债券面值100元，按面值平价发行。

债券形式：实名制记账式公司债券。投资者认购的本期债券在登记机构开立的托管账户托管记载。本期债券发行结束后，债券认购人可按照有关主管机构的规定进行债券的转让、质押等操作。

发行对象：本期债券面向符合《管理办法》规定且在中国证券登记结算有限责任公司深圳分公司开立合格A股证券账户的合格投资者公开发行，不向公司股东优先配售。

发行首日、网下认购起始日、起息日：本期债券的发行首日、网下认购起始日、起息日为2016年4月1日。

付息债权登记日：本期债券的付息债权登记日将按照深交所和登记托管机构的相关规定执行。

付息日：本期债券的付息日为2017年至2021年每年的4月1日。若投资人行使回售选择权，则回售部分债券的付息日为2017年至2019年每年的4月1日。如遇法定节假日或休息日，则顺延至其后的第1个交易日；顺延期间付息款项不另计利

息。

兑付日：本期债券的兑付日为2021年4月1日。若投资人行使回售选择权，则回售部分债券的兑付日为2019年4月1日。如遇法定节假日或休息日，则顺延至其后的第1个交易日；顺延期间兑付款项不另计利息。

兑付债权登记日：本期债券的兑付债权登记日将按照深交所和登记托管机构的相关规定执行。

计息期限：本期债券的计息期限为2016年4月1日至2021年3月31日。若投资人行使回售选择权，计息期限为2016年4月1日至2019年3月31日。

还本付息方式及支付金额：本期债券采用单利按年计息，不计复利。每年付息一次，到期一次还本，最后一期利息随本金的兑付一起支付。本期债券于每年的付息日向投资者支付的利息金额为投资者截至付息债权登记日收市时所持有的本期债券票面总额与对应的票面利率的乘积；于兑付日向投资者支付的本息金额为投资者截至兑付债权登记日收市时所持有的本期债券最后一期利息及所持有的债券票面总额的本金。

付息、兑付方式：本期债券本息支付将按照证券登记机构的有关规定统计债券持有人名单，本息支付方式及其他具体安排按照证券登记机构的相关规定办理。

担保情况：本期公司债券无担保。

信用级别及资信评级机构：经鹏元资信综合评定，发行人的主体长期信用等级为AA，本期债券的信用等级为AA。鹏元资信将在本期债券有效存续期间对发行人进行定期跟踪评级以及不定期跟踪评级。

主承销商、簿记管理人、债券受托管理人：摩根士丹利华鑫证券有限责任公司。

发行方式：本期债券发行采取网下面向合格投资者询价配售的方式，由发行人与主承销商（簿记管理人）根据询价簿记情况进行配售。

配售规则：主承销商（簿记管理人）根据网下询价结果对所有有效申购进行配售，合格投资者的获配金额不会超过其累计有效申购金额。配售依照以下原则

进行：按照投资者的申购利率从低到高进行簿记建档，当所有投资者的累计有效申购金额超过或等于本期债券发行总额时所对应的申购利率确认为发行利率，申购利率在最终发行利率以下（含发行利率）的投资者按照价格优先的原则配售；在价格相同的情况下，按照等比例原则进行配售，同时适当考虑长期合作的投资者优先。

承销方式：本期债券由主承销商负责组建承销团，以余额包销的方式承销。

拟上市交易场所：深圳证券交易所，本期债券不能在除深圳证券交易所以外的其他交易场所上市。

上市安排：本期发行结束后，发行人将尽快向深交所提出关于本期债券上市交易的申请。具体上市时间将另行公告。

质押式回购：发行人主体信用等级为 AA，本期债券的信用等级为 AA，符合进行质押式回购交易的基本条件，具体折算率等事宜按证券登记机构的相关规定执行。

投资者适当性管理：根据《公司债券发行与交易管理办法》（以下简称“《管理办法》”）及相关管理规定，本期债券仅面向持有中国证券登记结算有限责任公司深圳分公司 A 股证券账户的合格投资者发行，公众投资者不得参与发行认购，本期债券上市后将被实施投资者适当性管理，仅限持有中国证券登记结算有限责任公司深圳分公司 A 股证券账户的合格投资者参与交易，公众投资者认购或买入的交易行为无效。

募集资金用途：本次发行的公司债券所募资金扣除发行费用后拟用于补充流动资金。

募集资金专项账户：本公司将根据《公司债券发行与交易管理办法》、《受托管理协议》、《公司债券受托管理人执业行为准则》等相关规定，指定专项账户，用于公司债券募集资金的接收、存储、划转与本息偿付。并在募集资金到账后一个月内与本期债券的受托管理人以及存放募集资金的银行订立监管协议。

账户名称：棕榈园林股份有限公司

开户行：平安银行股份有限公司广州中石化大厦支行

账号：11014831785598

税务提示：根据国家有关税收法律、法规的规定，投资者投资本期债券所应缴纳的税款由投资者承担。

（四）本期债券发行及上市安排

1、本期债券发行时间安排

发行公告刊登日期：2016年3月30日

发行首日：2016年4月1日

网下发行期限：2016年4月1日至2016年4月6日。

2、本期债券上市安排

本期发行结束后，本公司将尽快向深交所提出关于本期债券上市交易的申请。具体上市时间将另行公告。

二、本期债券发行的有关机构

（一）发行人：棕榈园林股份有限公司

法定代表人：林从孝
办公地址：广州市天河区马场路16号富力盈盛广场B栋23楼
联系人：潘剑虹、郭静
电话：020-85189888
传真：020-85189000

（二）主承销商、簿记管理人、债券受托管理人：摩根士丹利华鑫证券有限责任公司

法定代表人：王文学
办公地址：上海市浦东新区世纪大道100号上海环球金融中心75层
项目负责人：盛超、高祇

项目经办人员： 卢梦蛟、王佳杰、吴怡青、李哲
电话： 021-20336000
传真： 021-20336046

(三) 发行人律师：北京市康达律师事务所

负责人： 付洋
办公地址： 北京市朝阳区幸福二村 40 号 C 座 40-3 五层
签字律师： 王萌、李洪涛
电话： 010-50867666
传真： 010-50867998

(四) 会计师事务所：立信会计师事务所（特殊普通合伙）

负责人： 朱建弟
办公地址： 广州市天河区林和西路 9 号耀中广场 B 座 11 楼
签字注册会计师： 杜小强、刘薇、姜干
电话： 020-85518465
传真： 020-87541030

(五) 资信评级机构：鹏元资信评估有限公司

法定代表人： 刘思源
办公地址： 深圳市深南大道 7008 号阳光高尔夫大厦三楼
联系人： 陈远新、林心平
电话： 0755-82872123
传真： 0755-82872338

(六) 申请上市的证券交易所：深圳证券交易所

总经理： 宋丽萍
办公地址： 深圳市福田区深南大道 2012 号
电话： 0755-82083333
传真： 0755-82083667

(七) 本期债券登记机构：中国证券登记结算有限责任公司深圳分公司

负责人： 戴文华

办公地址： 深圳市深南中路 1093 号中信大厦 18 楼
电话： 0755-25938000
传真： 0755-25988122

三、认购人承诺

购买本期债券的投资者（包括本期债券的初始购买人和二级市场的购买人以及其他方式合法取得本期债券的人，下同）被视为作出以下承诺：

（一）接受本募集说明书对本期债券项下权利义务的所有规定并受其约束；

（二）本期债券的发行人依有关法律、法规的规定发生合法变更，在经有关主管部门批准后并依法就该等变更进行信息披露时，投资者同意并接受该等变更；

（三）本期债券发行结束后，发行人将申请本期债券在深证证券交易所上市交易，并由主承销商代为办理相关手续，投资者同意并接受这种安排。

四、发行人与本期发行的有关机构、人员的利害关系

经核查，截至 2015 年 9 月 30 日，本公司与本期发行有关的中介机构及其法定代表人或负责人、高级管理人员及经办人员之间不存在直接或间接的股权关系或其他利害关系。

第二节 发行人及本次债券的资信状况

一、本期债券的信用评级情况

经鹏元资信综合评定，公司的主体长期信用等级为 AA，评级展望为稳定，本期债券的信用等级为 AA。评级展望稳定。鹏元资信出具了本期债券《信用评级报告》，该评级报告在深圳证券交易所网站（<http://www.szse.cn>）和鹏元资信网站（<http://www.pyrating.cn>）予以公布。

二、公司债券信用评级报告主要事项

（一）信用评级结论及标识所代表的涵义

鹏元资信评定发行人的主体长期信用等级为 AA，本期债券的信用等级为 AA，该等级的定义为偿还债务的能力很强，受不利经济环境的影响不大，违约风险很低。评级展望稳定，定义为情况稳定，未来信用等级大致不变。

（二）评级报告的主要内容

1、评级结论

鹏元资信对棕榈园林本次拟发行总额 11 亿元公司债券的评级结果为 AA，该级别反映了本期债券安全性很高，违约风险很低。该等级的评定是考虑到公司地产园林业务发展稳健，市政园林业务发展较快，收入规模及利润水平有所提升；公司业务在手订单较为充足，未来收入较有保障；此外，2015 年公司非公开发行股票有利于改善公司财务状况。但鹏元资信也关注到公司地产园林对房地产市场依赖程度较高、项目周期进一步延长、工程垫资较多而存在一定的资金压力等风险因素。

2、正面

（1）公司园林业务发展较快，地产园林是公司收入的主要来源。2012-2014 年公司主营业务收入分别为 319,052.27 万元、429,358.49 万元和 500,355.23 万元，

年复合增长率为 25.23%。2014 年公司实现营业收入超过 50 亿元，其中来自地产园林的收入 31.73 亿元，占营业收入的比重为 63%。

(2) 公司跨区域发展策略取得一定成果，目前在手订单较为充足，未来收入较有保障。2014 年，来自华东、华北和华南区域的收入占主营业务收入的比重均超过 20%，西南区域收入增速达 58.95%。2014 年公司新签施工合同金额超过 45 亿元，未来收入较有保障。

(3) 公司园林产业链较为完善，有利于公司的长远发展。2012 年以来，公司成立了设计子公司、收购了棕榈建筑规划设计（北京）有限公司、参股了贝尔高林国际（香港）有限公司等，设计业务竞争力得到了进一步提升；同时，公司苗木基地较多，园林业务的整体产业链较为完善，有利于公司的长远发展。

(4) 2015 年公司非公开发行股票成功，有利于优化资本结构、改善财务状况。2015 年 2 月，公司非公开发行股票成功，募集资金总额 14.10 亿元，募集资金净额 13.99 亿元，有利于优化公司资本结构，改善财务状况。

3、关注

(1) 公司业务对房地产市场的依赖程度较高。房地产和地方财力吃紧对公司业务影响大，目前行业不景气，对园林行业的业务开拓和资金回笼等产生一定的影响。

(2) 园林工程施工存在一定垫资，公司工程回款速度受到了一定程度的影响。房地产开发商资金链普遍紧张，公司工程款回款周期较长；同时，客户确认项目进度时间也较长，2014 年末公司存货中工程施工余额较大。

(3) 公司市政园林业务应收账款周期较长，存在可能不能及时收回的风险。公司市政园林业务回款周期普遍较长，存在应收账款可能不能及时收回的风险；在市政园林快速发展的情况下，公司后续运营资金周转压力可能有所增加。

(4) 公司存在一定的项目履约风险。截至 2015 年 9 月末公司中途停工并已退场项目合同金额合计 3,663.94 万元，占公司主营业务收入比例 1.22%，已付款金额占实际结算金额近四成，均为甲方履约困难导致公司产生一定的项目履约风险。

(5) 公司净营业周期明显增加，经营活动净现金流持续为负数，后续营运资金压力预计增大。2014 年，受存货上升影响，公司存货周转天数有所增加，净营业周期明显增加。公司经营活动净现金流持续为负数，2013-2014 年经营活动现金净流出分别为 1.66 亿元和 2.64 亿元，公司处于业务转型升级阶段，后续资金压力可能增大。

(6) 公司经营活动现金流表现较弱，投资支出偏大，后续较可能有筹资需求。2012-2014 年，公司经营活动产生的现金流量净额分别为-49,107.89 万元、-16,643.09 万元和-26,420.97 万元，经营活动现金流表现较弱。2012-2014 年，公司投资活动产生的现金流量净额分别为-43,336.40 万元、-15,463.06 万元和-26,839.72 万元，投资支出偏大。

(7) 有息负债规模持续扩大，公司债务偿付压力有所加大。2012-2014 年，公司有息债务规模持续扩大，2014 年末达到 254,634.22 万元，复合增长率为 43.80%；2015 年 9 月末，有息债务为 387,054.76 万元，较 2015 年初增长了 52.00%。

(8) 公司近期盈利能力所下滑。2015 年前三季度，受国内经济增速放缓、房地产行业拿地面积大幅缩减并且新开工面积降低以及政府反腐政策影响，同时公司当前主要业务是地产园林，当期公司主营业务收入 300,325.45 万元，比去年同期下滑 9.03%，公司所有区域收入同比都出现下滑，其中华北区域受影响最大，同比下滑 23.46%。

(三) 跟踪评级的有关安排

根据监管部门规定及鹏元资信跟踪评级制度，鹏元资信在初次评级结束后，将在受评债券存续期间对受评对象开展定期以及不定期跟踪评级，鹏元资信将持续关注受评对象外部经营环境变化、经营或财务状况变化以及偿债保障情况等因素，以对受评对象的信用风险进行持续跟踪。在跟踪评级过程中，鹏元资信将维持评级标准的一致性。

定期跟踪评级每年进行一次。届时，发行主体须向鹏元资信提供最新的财务报告及相关资料，鹏元资信将依据受评对象信用状况的变化决定是否调整信用评级。鹏元资信将在发行人年度报告披露后 2 个月内披露定期跟踪评级结果。如果未能及时公布定期跟踪评级结果，鹏元资信将披露其原因，并说明跟踪评级结果

的公布时间。

自本次评级报告出具之日起,当发生可能影响本次评级报告结论的重大事项时,发行主体应及时告知鹏元资信并提供评级所需相关资料。鹏元资信亦将持续关注与受评对象有关的信息,在认为必要时及时启动不定期跟踪评级。鹏元资信将对相关事项进行分析,并决定是否调整受评对象信用评级。

如发行主体不配合完成跟踪评级尽职调查工作或不提供跟踪评级资料,鹏元资信有权根据受评对象公开信息进行分析并调整信用评级,必要时,可公布信用评级暂时失效或终止评级。

鹏元资信将及时在深圳证券交易所网站(<http://www.szse.cn>)和鹏元资信网站(<http://www.pyrating.cn>)公布跟踪评级结果与跟踪评级报告,且在深圳证券交易所网站披露的时间不晚于在其他渠道公开披露的时间。

三、发行人近三年其他评级情况

截至募集说明书签署日,近三年发行人因在境内发行其他债券、债务融资工具进行资信评级的主体评级结果与本次评级结果无差异,主体评级均为AA。具体情况如下:

简称	类型	发行日期	期限	评级机构	主体评级
11 棕榈债	公司债券	2012-3-21	5 年期	鹏元资信评估有限公司	AA
14 棕榈园林 CP001	短期融资券	2014-3-11	1 年期	上海新世纪资信评估投资服务有限公司	AA
15 棕榈园林 CP001	短期融资券	2015-8-6	1 年期	上海新世纪资信评估投资服务有限公司	AA
15 棕榈园林 MTN001	中期票据	2015-9-8	3 年期	上海新世纪资信评估投资服务有限公司	AA

四、发行人的资信情况

(一) 发行人获得主要贷款银行的授信情况

公司在多家银行等金融机构的资信情况良好,与国内主要商业银行一直保持良好长期合作关系,获得了较高的授信额度,间接融资能力较强。

截至 2015 年 9 月 30 日，公司获得上海浦东发展银行、招商银行、交通银行、民生银行、中国工商银行、中信银行、中国银行等多家机构的授信，公司合并口径银行授信总额为 476,000.00 万元，未使用授信额度 220,430 万元。¹

（二）近三年与主要客户业务往来情况

截至募集说明书签署日，近三年发行人与主要客户发生业务往来时，均遵守合同约定，未发生严重违约情况。

（三）近三年发行的债券、其他债务融资工具以及偿还情况

截至募集说明书签署日，公司近三年未发生延迟支付债券、其他债务融资工具本息的情况，具体如下：

简称	类型	发行日期	规模	利率	期限	偿还情况
11 棕榈债	公司债券	2012-3-21	7 亿元	7.30%	5 年期	正常付息，尚未兑付本金
14 棕榈园林 CP001	短期融资券	2014-3-11	2 亿元	7.00%	1 年期	已到期，按时完成本息兑付
15 棕榈园林 CP001	短期融资券	2015-8-6	2 亿元	4.39%	1 年期	未到期
15 棕榈园林 MTN001	中期票据	2015-9-8	10 亿元	5.50%	3 年期	未到期

（四）存续期债券、其他债务融资工具募集资金使用情况

11 棕榈债募集资金的使用计划为用于补充流动资金，截至 2015 年 9 月 30 日，该期债券募集资金已全部使用完毕。

15 棕榈园林 CP001 募集资金的使用计划为补充在实际生产经营过程中的营运资金，截至 2015 年 9 月 30 日，该期短期融资券募集资金已使用 19,549.85 万元。

15 棕榈园林 MTN001 募集资金的使用计划为 7.5 亿元用于补充在实际生产经营过程中的营运资金，2.5 亿元用于偿还银行贷款，截至 2015 年 9 月 30 日，该期中期票据募集资金已使用 31,896.89 万元。

¹ 未来由于银行信贷政策的调整、及公司自身经营状况变化等因素，公司的银行授信额度可能出现调整，公司亦不能保证全额取得未使用的银行授信额度。

（五）本次发行后的累计公司债券余额及占发行人最近一期净资产的比例

截至募集说明书签署日，公司公开发行的公司债券累计余额为 7 亿元，公司本次债券申请规模不超过 11 亿元，本次发行全部完成后，公司合并报表范围内累计公司债券余额为 18 亿元，占公司 2015 年 9 月 30 日未经审计净资产（合并报表中股东权益合计）的比例为 39.73%，未超过公司最近一期末合并净资产的 40%。

如在本次债券尚未全部发行完成时申报财务资料已超过有效期，公司将在当期债券发行时对申报财务资料报告期进行更新，并根据最近一期末净资产确定当期债券发行规模，保证当期债券发行完成后公司累计债券余额不超过最近一期末净资产的百分之四十。

（六）最近三年及一期主要财务指标

发行人最近三年主要财务指标（合并口径）如下：

项 目	2015 年 9 月 30 日	2014 年 12 月 31 日	2013 年 12 月 31 日	2012 年 12 月 31 日
流动比率（倍）	2.24	1.59	1.69	2.00
速动比率（倍）	1.04	0.59	0.71	0.95
资产负债率	61.42%	67.48%	62.56%	54.28%
项目	2015 年 1-9 月	2014 年度	2013 年度	2012 年度
EBITDA 利息保障倍数	1.98	5.20	6.41	6.68
贷款偿还率	100%	100%	100%	100%
利息偿付率	100%	100%	100%	100%

上述财务指标计算公式如下：

- （1）流动比率=流动资产/流动负债
- （2）速动比率=（流动资产-存货）/流动负债
- （3）资产负债率=负债总额/资产总额
- （4）EBITDA 利息保障倍数=（利润总额+计入财务费用的利息支出+折旧+摊销+长期待摊费用）/（计入财务费用的利息支出+资本化利息支出）
- （5）贷款偿还率=实际贷款偿还额/应偿还贷款额
- （6）利息偿付率=实际支付利息/应付利息

第三节 发行人基本情况

一、公司基本情况

中文名称：棕榈园林股份有限公司

英文名称：Palm Landscape Architecture Co., Ltd

类型：股份有限公司（上市、自然人投资或控股）

统一社会信用代码：9144200061808674XE

注册资本：550,798,600.00 元

实缴资本：550,798,600.00 元

注册地址：中山市小榄镇新华中路 120 号向明大厦 11C

股票简称：棕榈园林

股票代码：002431

股票上市地：深圳证券交易所

联系地址：广州市天河区马场路 16 号富力盈盛广场 B 座 23 楼

邮政编码：510627

电话：020-85189003

传真：020-85189000

所属行业：建筑业-土木工程建筑业

经营范围：承接园林绿化、园林建筑、喷泉、雕塑、市政工程；风景园林规划设计、城乡规划设计、旅游规划设计、建筑设计、市政工程设计、园林工程监理；种植、销售：花卉苗木、阴生植物；销售：园林工程材料及园艺用品；经营本企业自产产品及技术的出口业务和本企业所需的机械设备、零配件、原辅料及技术的进口业务，但国家限定公司经营或禁止进出口的商品及技术除外。（依法须经批准的项目，经相关部门批准后方可开展经营活动）。

二、发行人的设立、上市及股本变化情况

（一）发行人的设立

发行人是由广东棕榈园林工程有限公司整体变更设立的股份有限公司。广东棕榈园林工程有限公司成立于1991年12月19日，当时名称为“中山市小榄棕榈园林苗圃有限公司”，注册资金50万元，由吴华福、吴桂昌、吴建昌、吴汉昌共同出资设立。1993年8月2日，中山市小榄棕榈园林苗圃有限公司股东会通过决议，同意公司注册资本由人民币50万元增加至500万元、同意更名为广东棕榈园林工程有限公司，并于1993年9月21日在中山市工商行政管理局办理了变更手续及领取了新的营业执照。

2008年4月1日，广东棕榈园林工程有限公司召开股东会，全体股东一致同意以整体变更的方式设立广东棕榈园林股份有限公司。2008年5月4日，发起人吴桂昌、赖国传、黄德斌、李丕岳、林从孝、林彦、吴建昌、吴汉昌、梁发柱、杨镜良、丁秋莲、林满扬和黄旭波共十三名自然人签署了《广东棕榈园林股份有限公司发起人协议书》，共同以发起方式设立广东棕榈园林股份有限公司。发起人以广东棕榈园林工程有限公司2007年12月31日经审计的净资产112,238,048.55元，按1.4207:1的比例折为7,900万股。

2008年7月18日，根据广东棕榈园林股份有限公司与南京栖霞建设股份有限公司于2008年7月9日签订《广东棕榈园林股份有限公司增资合同》，南京栖霞建设股份有限公司向广东棕榈园林股份有限公司增资2,100万元，其中870万记入注册资本，其余1,230万记入资本公积，公司股份总数增至8,770万股。

2008年8月12日，根据广东棕榈园林股份有限公司与杭州滨江投资控股有限公司于2008年8月4日签订《广东棕榈园林股份有限公司增资合同》，杭州滨江投资控股有限公司向广东棕榈园林股份有限公司增资555.17万元，其中230万记入注册资本，其余325.17万元记入资本公积，公司股份总数增至9,000万股。

2010年9月13日，公司召开的2010年第二次临时股东大会通过决议同意公司名称由“广东棕榈园林股份有限公司”变更为“棕榈园林股份有限公司”，

并于 2010 年 11 月 16 日完成工商变更。

（二）发行人首次公开发行股票并上市

2010 年 5 月 18 日，经中国证券监督管理委员会证监许可[2010]650 号文核准，公司采用网下向询价对象询价配售和网上资金申购定价发行相结合的方式，于 2010 年 6 月 10 日向社会公开发行人民币普通股（A 股）3,000 万股，发行价格为人民币 45.00 元/股，其中，网下配售 600 万股，网上定价发行 2,400 万股。首次公开发行股票完成后，公司总股本增加至 12,000 万股，注册资本变更为 12,000 万元。

（三）发行人首次公开发行股票并上市后的股本演变

2010 年 9 月 13 日，公司 2010 年第二次临时股东大会审议通过《关于 2010 年半年度利润分配方案》，权益分派方案为：公司以现有总股本 12,000 万股为基数，以资本公积每 10 股转增 6 股，并按每 10 股分配现金红利 4 元（含税）。2010 年 10 月 20 日，公司利润分配方案实施完毕，公司总股本变更为 19,200 万股，注册资本变更为 19,200 万元。

2011 年 3 月 29 日，公司 2010 年年度股东大会审议通过的 2010 年度利润分配方案：以 2010 年末总股本 19,200 万股为基数，以资本公积向全体股东每 10 股转增股本 10 股，转增后公司总股本变更为 38,400 万股，注册资本变更为 38,400 万元。

2013 年 4 月 17 日，公司 2012 年度股东大会审议通过了 2012 年度利润分配及资本公积转增股本方案：以 2012 年末总股本 38,400 万股为基数，以资本公积向全体股东每 10 股转增股本 2 股，转增后公司总股本变更为 46,080 万股。2012 年度利润分配方案于 2013 年 5 月 22 日实施完毕，公司总股本相应变更为 46,080 万股，注册资本变更为 46,080 万元。

2013 年 6 月 13 日，公司 2013 年第一次临时股东大会审议通过了《棕榈园林股份有限公司股票期权激励计划（草案）及其摘要》，公司股票期权激励计划授予激励对象在第一个行权期内共计可行权 196.8 万股，行权期为 2014 年 6 月 18 日至 2015 年 6 月 17 日。由于部分股票期权行权，公司总股本变更为 46,082.42

万股，注册资本变为 46,082.42 万元。

2015 年 1 月 4 日，中国证监会出具了《关于核准棕榈园林股份有限公司非公开发行股票批复》（证监许可[2015]14 号），核准公司非公开发行 8,812.5 万股人民币普通股（A 股）。2015 年 2 月 13 日，公司非公开发行新增股份 8,812.5 股在深圳证券交易所上市。公司总股本增至 54,894.92 万股，注册资本变为 54,894.92 万元。

2015 年 2 月 1 日至 2015 年 6 月 17 日期间，公司股权激励计划激励对象实际行权数量为 184.94 万股。公司总股本增至 55,079.86 万股，注册资本变为 55,079.86 万元。

（四）发行人实际控制人变化情况

发行人实际控制人为吴桂昌、吴建昌和吴汉昌兄弟三人，截至募集说明书签署日，最近三年未发生变化。

（五）发行人重大资产重组情况

截至募集说明书签署日，发行人近三年未发生导致公司主营业务和经营性资产发生实质变更的重大资产重组情况。

三、发行人前十大股东情况

（一）发行人的股本结构

截至 2015 年 9 月 30 日，公司总股本及股权结构如下：

单位：股

股份类别	数量	占总股本比例
一、有限售条件股份	247,588,388	44.95%
1、国家持股	-	-
2、国有法人持股	-	-
3、其他内资持股	247,588,388	44.95%
其中：境内非国有法人持股	50,625,000	9.19%
境内自然人持股	196,963,388	35.76%
4、外资持股	-	-

其中：境外法人持股	-	-
境外自然人持股	-	-
二、无限售条件股份	303,210,212	55.05%
1、人民币普通股	303,210,212	55.05%
2、境内上市的外资股	-	-
3、境外上市的外资股	-	-
4、其他	-	-
三、股份总数	550,798,600	100%

（二）发行人前十大股东持股情况

截至 2015 年 9 月 30 日，公司前十大股东持股情况如下：

单位：股

序号	股东名称	股东性质	持股数量	持股比例	持有无限售条件股份数量
1	吴桂昌	境内自然人	77,603,462	14.09%	17,525,866
2	赖国传	境内自然人	68,585,197	12.45%	19,585,197
3	南京栖霞建设股份有限公司	境内非国有法人	48,908,000	8.88%	39,908,000
4	林从孝	境内自然人	26,002,599	4.72%	6,500,650
5	广东辉瑞投资有限公司	境内非国有法人	25,000,000	4.54%	-
6	林彦	境内自然人	16,120,221	2.93%	4,030,056
7	吴建昌	境内自然人	12,624,346	2.29%	6,087
8	张辉	境内自然人	12,500,000	2.27%	-
9	李丕岳	境内自然人	11,537,400	2.09%	520,036
10	吴汉昌	境内自然人	10,824,346	1.97%	10,824,346
合计			309,705,571	56.23%	98,900,238

四、发行人对其他企业的重要权益投资情况

（一）控股子公司情况

截至 2015 年 9 月 30 日，公司合并财务报表范围内子公司基本情况如下：

单位：万元

序号	公司名称	注册地	成立时间	主营业务	注册资本	持股比例
----	------	-----	------	------	------	------

1	杭州南粤棕榈园林建设有限公司	浙江省 杭州市	2006/12/21	承接园林绿化、园林建筑工程；景观设计；花卉，苗木批发、零售	1,000	100%
2	山东棕榈园林有限公司	山东省 聊城市	2011/3/21	承接园林绿化、园林建筑、喷泉、雕塑、市政工程、园林规划设计、园林工程监理；种植、销售花卉苗木、阴生植物；销售园林工程材料及园艺用品；商业及工程投资	2,000	100%
3	棕榈园林(香港)有限公司	香港	2011/10/6	经营、销售花卉苗木、阴生植物产品及开展国际技术合作与研究	HKD1	100%
4	棕榈设计有限公司	广东省 广州市	2012/5/25	景观规划设计、环境规划设计与咨询；土地开发服务、房地产开发；工程项目策划、投资咨询、投资管理；城乡规划设计、旅游规划设计、建筑设计与咨询、市政工程设计；并提供相关技术服务、技术咨询	5,000	100%
5	潍坊棕榈园林职业培训学校	山东省 潍坊市	2012/8/17	培训园林设计、景观规划、园林施工技术、园林管理、苗圃管理等专业技术人才	500	100%
6	山东棕榈教育咨询有限公司	山东省 潍坊市	2012/1/11	教育咨询、投资咨询、企业管理培训	1,000	100%
7	天津棕榈园林绿化工程有限公司	天津市	2012/10/24	园林绿化工程设计、施工；花卉、苗木批发兼零售	200	100%
8	鞍山棕榈园林有限公司	辽宁省 鞍山市	2013/2/5	承接园林绿化、园林建筑、喷泉、雕塑、市政工程；风景园林规划设计、城乡规划设计、旅游规划设计、建筑设计、市政工程设计；花卉苗木、阴生植物种植、销售；园林工程材料及园艺用品销售；园林工程监理	200	100%
9	广东盛城投资有限公司	广东省 广州市	2014/7/2	自有资金投资，资产管理，投资咨询服务，投资管理服务	20,000	100%
10	棕榈园林(珠海)有限公司	广东省 珠海市	2014/11/17	承接园林绿化、园林建筑、市政工程；风景园林规划设计、城乡规划设计等；园林工程监理、生态修复；花卉、苗木种植销售	20	100%
11	棕榈教育咨询有限公司	广东省 广州市	2014/12/18	教育咨询，投资咨询，企业管理培训	5,000	100%
12	英德市锦桦园艺发展有限公司	广东省 英德市	2006/8/7	园林绿化施工工程；景观设计；苗木种植；苗木、机械设备及其配件销售	4,310	100%
13	山东胜伟园林科技有限公司	山东省 潍坊市	2003/9/6	承接园林绿化、园林建筑、喷泉、雕塑、市政工程；园林规划设计、园林工程监理；种植、销售花卉苗木、阴生植物（不含种苗）；销售园林工程材料及园艺用品；经营本企业自产产品及技术的出口业务和本企业所需的机械设备、零配件、原辅材料及技术的进口业务	2,050	61%
14	棕榈建筑规划设计(北京)有限公司	北京市	2013/7/16	建筑工程设计、技术服务、咨询	300	100%

15	贵安新区棕榈文化旅游发展有限公司	贵州省贵安新区	2015/4/14	文化旅游产业开发经营、旅游景区项目投资与开发, 资产管理, 广告的设计、制作、代理发布, 会议与展览服务, 物业管理, 企业管理咨询	5,000	80%
16	棕榈生态城镇科技发展(上海)有限公司	上海市	2015/4/20	生态城镇科技、环保科技领域内的技术开发、技术转让、技术咨询、技术服务, 节能科技领域内的技术开发、技术转让、技术咨询、技术服务, 城乡规划服务, 实业投资, 企业营销策划, 环保建设工程专业施工, 环境工程建设工程专项设计	1,000	100%
17	Palm Landscape Architecture GmbH	奥地利维也纳	2015/4	建筑规划设计	EUR 3.5	100%
18	广州园汇信息科技有限公司	广东省广州市	2013/3/12	信息技术咨询服务; 花卉出租服务; 企业管理服务; 公司礼仪服务; 其他农业服务; 工商咨询服务; 市场营销策划服务; 地理信息加工处理; 信息系统集成服务	500	100%

本公司主要子公司 2015 年 9 月未/1-9 月未经审计的主要财务数据如下:

单位: 万元

序号	公司名称	总资产	净资产	营业收入	净利润
1	英德市锦桦园艺发展有限公司	6,981.39	6,981.31	2,641.74	1,078.45
2	棕榈园林(香港)有限公司	61,331.92	61,331.92	-	1,151.55
3	山东胜伟园林科技有限公司	95,135.96	30,777.52	13,924.53	3,555.28
4	棕榈设计有限公司	20,206.00	5,121.84	4,257.36	-1,419.20
5	棕榈建筑规划设计(北京)有限公司	1,564.68	66.89	1,027.48	-12.41
6	天津棕榈园林绿化工程有限公司	8,573.47	2,030.76	2,817.24	-57.28
7	广东盛城投资有限公司	77,628.89	18,696.11	-	-1,067.20

(二) 合营、联营公司情况

截至 2015 年 9 月 30 日, 本公司合营、联营公司情况如下:

单位: 万元

序号	公司名称	注册地	成立时间	经营范围	注册资本	持股比例	
						直接	间接
1	潍坊棕铁投资发展有限公司	山东省潍坊市	2013/5/17	对外投资、园林绿化施工、市政工程施工	15,000	50%	-
2	湖南棕榈浔龙河生态农业综合开发有限公司	湖南省长沙县	2009/3/11	农业综合开发, 生态环境治理服务, 农副产品的销售, 旅游开发, 提供垂钓服务, 基础设施建设, 蔬菜的种植、销售	20,000	-	40%
3	湖南浔龙河小城镇投资开发有限公司	湖南省长沙县	2014/8/21	城镇基础设施建设、资产管理	8,000	-	50%

4	贝尔高林国际（香港）有限公司	中国香港	1986/2/4	园林景观设计	HKD10	-	30%
5	贵州棕榈仟坤置业有限公司*	贵州省贵阳市	2014/11/26	项目投资与资产管理、文化旅游	15,000	-	40%

*注：原名贵州棕榈仟坤文化旅游投资有限公司，于 2015 年 4 月 20 日更名

上述合营、联营公司 2015 年 9 月末/1-9 月未经审计的主要财务数据如下：

单位：万元

序号	公司名称	总资产	净资产	营业收入	净利润
1	潍坊棕铁投资发展有限公司	25,772.76	21,980.92	2,008.03	912.07
2	湖南浔龙河小城镇投资开发有限公司	1,897.74	1,897.31	-	-97.98
3	湖南棕榈浔龙河生态农业综合开发有限公司	37,589.62	12,605.60	89.78	-1,519.18
4	贵州棕榈仟坤置业有限公司	39,325.24	11,211.62	-	-788.27
5	贝尔高林国际（香港）有限公司	HKD31,544.89	HKD6,310.78	HKD17,905.02	HKD6,198.83

五、发行人控股股东、实际控制人的基本情况

（一）发行人控股股东、实际控制人情况

公司的控股股东、实际控制人为吴桂昌、吴建昌和吴汉昌，三人系同胞兄弟，截至 2015 年 9 月 30 日，三人合计直接持有公司 101,052,154 股，占公司总股本的 18.35%。吴桂昌、吴建昌、吴汉昌均为公司创始人，自公司成立以来，吴桂昌一直为公司第一大股东，吴桂昌、吴建昌和吴汉昌兄弟三人始终占据控股地位。吴桂昌现任公司的董事长，吴建昌担任公司副总经理。三人持公司股份情况如下：

股东姓名	持股数量（股）	持股比例（%）	所持股份是否存在争议情况
吴桂昌	77,603,462	14.09%	否
吴建昌	12,624,346	2.29%	否
吴汉昌	10,824,346	1.97%	否
合计	101,052,154	18.35%	

（二）实际控制人简介

1、吴桂昌先生、吴建昌先生简介参见本募集说明书“第五节 发行人基本情况”之“六、发行人董事、监事、高级管理人员基本情况。”

2、吴汉昌先生：中国国籍，1968年生，历任公司华南苗木中心副总经理、总经理，现任公司中山苗圃总经理。

（三）控股股东与其他主要股东的关系

公司控股股东、实际控制人吴桂昌、吴建昌和吴汉昌为同胞兄弟，除此之外，控股股东与其他主要股东无关联关系。

（四）发行人控股股东、实际控制人持股份被质押的情况

截至2015年9月30日，吴桂昌先生合计持有公司股份77,603,462股，占本公司总股本的14.09%。其中，已质押的股份数为59,510,000股，占其持有公司股份总数的76.68%，占公司股份总数的10.80%。吴桂昌先生所持公司股份质押情况如下：

质押期限	本次质押股数（股）
2013年11月28日起至质权人解除质押登记时止	12,800,000
2014年6月25日起至质权人解除质押登记时止	19,300,000
2014年10月21日起至质权人解除质押登记时止	25,710,000
2015年9月17日起至质权人解除质押登记时止	1,700,000
合计	59,510,000

截至2015年9月30日，吴建昌合计持有公司股份12,624,346股，占本公司总股本的2.29%。其中，已质押的股份数为10,170,000股，占其持有公司股份总数的80.56%，占公司股份总数的1.85%。吴建昌先生所持公司股份质押情况如下：

质押期限	本次质押股数（股）
2015年1月7日起至质权人解除质押登记时止	4,500,000
2015年6月23日起至质权人解除质押登记时止	5,000,000
2015年8月26日起至质权人解除质押登记时止	510,000
2015年8月27日起至质权人解除质押登记时止	160,000

合计	10,170,000
----	------------

截至 2015 年 9 月 30 日，吴汉昌持有公司股份 10,824,346 股，占本公司总股本的 1.97%，其持有的公司股份不存在被质押的情况。

（四）发行人控股股东、实际控制人对其他企业的投资情况

截至 2015 年 9 月 30 日，除发行人之外，公司实际控制人吴桂昌、吴建昌和吴汉昌不存在对其他企业投资的情况。

六、发行人董事、监事、高级管理人员情况

（一）董事、监事、高级管理人员基本情况

截至 2015 年 9 月 30 日，本公司董事会成员 9 名，监事会成员 3 名，高级管理人员 10 名。

1、董事会成员

姓名	性别	现任职务	任期
吴桂昌	男	董事长	2014 年 5 月 23 日至 2017 年 5 月 22 日
林彦	男	副董事长	2014 年 5 月 23 日至 2017 年 5 月 22 日
林从孝	男	法定代表人、董事、总经理	2014 年 5 月 23 日至 2017 年 5 月 22 日
丁秋莲	女	董事、副总经理	2014 年 5 月 23 日至 2017 年 5 月 22 日
胡永兵	男	董事	2014 年 5 月 23 日至 2017 年 5 月 22 日
李孟尧	男	董事、董事会秘书	2014 年 5 月 23 日至 2017 年 5 月 22 日
王曦	男	独立董事	2014 年 5 月 23 日至 2017 年 5 月 22 日
包志毅	男	独立董事	2015 年 3 月 25 日至 2017 年 5 月 22 日
吴向能	男	独立董事	2014 年 5 月 23 日至 2017 年 5 月 22 日

公司上述董事会成员简历如下：

吴桂昌：男，中国国籍，1955 年生，大专学历，教授级高级工程师，中山市小榄区棕榈苗圃场经理，广东棕榈园林工程有限公司董事长兼总经理。现任本公司董事长，兼任中国风景园林学会副理事长、全国风景园林专业学位研究生教育指导委员会委员、广东园林学会副理事长兼园林植物与观赏园艺专业委员会主任、南方棕榈协会常务副理事长、广东省湿地保护协会会长、中山市第

十一届政协常委、中山市总商会副会长。

林彦：男，中国国籍，1974年生，本科学历，1997年加入广东棕榈园林工程有限公司，历任公司经理、上海分公司总经理、公司副总经理职务，现任本公司副董事长，兼任英德市锦桦园艺发展有限公司法定代表人、总经理。

林从孝：男，中国国籍，1974年生，专科学历，1997年加入广东棕榈园林工程有限公司，历任项目经理、工程总监、公司副总经理职务。现任公司法定代表人、董事、总经理，兼任杭州南粤棕榈园林建设有限公司法定代表人、执行董事和总经理。

丁秋莲：女，中国国籍，1970年生，硕士，会计师，历任广州金狮通信发展有限公司财务主管、香港上市公司中信泰富之全资子公司广州光通通信发展有限公司财务总监，2003年加入广东棕榈园林工程有限公司，历任公司财务总监，现任公司董事、副总经理。

胡永兵：男，中国国籍，1976年生，会计学本科，暨南大学MPACC（专业会计硕士），历任阳光科密电子科技有限公司副总经理，2009年加入棕榈园林股份有限公司，历任财务副总监，现任公司董事。

李孟尧：男，中国国籍，1963年生，厦门大学经济学硕士，2014年5月取得董事会秘书资格证书，历任建设银行河南省中原油田分行信贷计划科业务经理、厦门光大银行投资银行部副总经理、长城证券投资银行部高级经理、广州证券北京营业部总经理、信达资产管理公司托管清算部高级副经理、证券合规部副总经理、信达期货总经理助理、南华期货总经理助理，现任公司董事、董事会秘书。

王曦：男，中国国籍，1970年出生。经济学博士，教授、博士生导师、珠江学者，现任中国转型与开放经济研究所所长、《世界经济》杂志编委、中国国际金融学会副秘书长/常务理事、中国世界经济学会常务理事、广东省人大常委会财经咨询专家、广东国际经贸发展咨询协会专家，公司独立董事。

包志毅：男，中国国籍，1964年生，博士，教授，博导，历任杭州植物园副主任、浙江大學园艺系副主任、园林研究所常务副所长；现任浙江农林大学风

景园林与建筑学院院长、旅游与健康学院院长；兼任高等学校风景园林学科专业指导委员会委员，国家住房城乡建设部风景园林专家委员会委员，中国风景园林学会理事，农业部教材建设专家委员会委员，国家林业局和中国花卉协会全国花卉咨询专家、浙江省风景园林学会副理事长、杭州市风景园林学会副理事长、杭州市决策咨询委员会委员、《中国园林》、《风景园林》编委、浙江诚邦园林股份有限公司独立董事、杭州天香园林股份有限公司独立董事、岭南园林股份有限公司独立董事。现任公司独立董事。

吴向能：男，中国国籍，1974年生，厦门大学会计学专业硕士研究生，高级会计师、中国注册会计师、国际注册内部审计师，历任广东电力发展股份有限公司财务与预算主管、中国证监会广东监管局上市公司监管员，广东省国资委外派监事会专职监事，现任广东南海控股投资有限公司副总经理兼任南海创投公司总经理，兼任中山大学管理学院兼职副教授、广东企业财务管理学会常务理事、广东省总会计师协会常务理事、广州东华实业股份有限公司、东莞发展控股股份有限公司、高新兴科技集团股份有限公司独立董事。现任公司独立董事。

2、监事会成员

姓名	性别	现任职务	任期
林满扬	男	监事会主席	2014年5月23日至2017年5月22日
王海刚	男	监事	2014年5月23日至2017年5月22日
朱胜兴	男	监事	2014年5月23日至2017年5月22日

公司上述监事会成员简历如下：

林满扬：男，中国国籍，1975年生，大专学历，高级工程师，1996年加入广东棕榈园林工程有限公司，现任本公司监事会主席、市政事业部华南区域总经理。

王海刚：男，中国国籍，1978年生，本科学历，律师，现任本公司监事、南京栖霞建设股份有限公司董事会秘书、湖南湘联科技节能股份有限公司监事、南京东方房地产开发有限公司监事、南京兴隆房地产开发有限公司监事、南京星叶门窗有限公司监事、南京市栖霞区汇锦农村小额贷款有限公司监事。

朱胜兴：男，中国国籍，1971年生，中专学历，1996年加入广东棕榈园林

工程有限公司，历任项目经理、工程总监职务，现任公司工程设计部副总经理、监事。

3、高级管理人员

姓名	性别	现任职务	任期
林从孝	男	法定代表人、董事、总经理	2014年5月23日至2017年5月22日
丁秋莲	女	董事、副总经理	2014年5月23日至2017年5月22日
朱颖	女	财务总监	2015年6月26日至2017年5月22日
李孟尧	男	董事、董事会秘书	2014年5月23日至2017年5月22日
吴建昌	男	副总经理	2014年5月23日至2017年5月22日
杨镜良	男	副总经理	2014年5月23日至2017年5月22日
巫欲晓	男	副总经理	2014年5月23日至2017年5月22日
何衍平	男	副总经理	2014年5月23日至2017年5月22日
张文英	女	副总经理	2014年5月23日至2017年5月22日
辛齐 (XIN QI)	男	副总经理	2014年5月23日至2017年5月22日

公司上述高级管理人员简历如下：

林从孝先生、丁秋莲女士、李孟尧先生简历参见“董事会成员简历”。

朱颖，女，中国国籍，1979年生，本科学历，中山大学岭南学院经济学学士，中国注册会计师，曾任安永华明会计师事务所审计经理，新加坡上市企业联合环境技术有限公司财务副总监，2013年8月入职棕榈园林股份有限公司，历任财务总监助理、财务副总监，现任公司财务总监。

吴建昌：男，中国国籍，1965年生，中专学历，公司控股股东、实际控制人之一，历任项目经理、副总经理、监事职务，现任公司副总经理。

杨镜良：男，中国国籍，1972年生，本科学历，曾任广东省梅州市电视台记者、编辑、对外联络部主任，地中海国际酒店集团有限公司副总经理、人力资源总监。2007年加入广东棕榈园林工程有限公司，现任公司副总经理、广东省棕榈园林公益基金会法定代表人、理事长。

巫欲晓：男，中国国籍，1975年生，本科学历，历任中信银行广州分行客户经理、民生银行广州分行信贷经理、广州保得威尔电子科技有限公司副总经理，2011年11月加入棕榈园林股份有限公司，现任公司副总经理、广东云天投

资有限公司董事长。

何衍平：男，中国国籍，1974年生，本科学历，中级工程师，1999年加入广东棕榈园林工程有限公司，历任公司项目部项目经理、华东第三总监部总监、华东区域副总经理、浙江营运中心总经理、华东营运中心总经理、工程事业部总经理，现任公司副总经理。

张文英：女，中国国籍，1966年生，博士学历，教授，2003年加入广东棕榈园林工程有限公司，历任棕榈景观规划设计院院长，现任公司副总经理、棕榈设计有限公司法定代表人、董事长。

辛齐（XIN QI）：男，奥地利籍，1963年生，清华大学建筑系工学学士、北京林业大学风景园林系硕士。历任豪瑟兄弟高尔夫及景观亚洲区总裁、高级设计师、IBI集团中国区副总裁，现任公司副总经理。

（二）董事、监事、高级管理人员兼职情况

截至2015年9月30日，公司董事、监事、高级管理人员兼职情况如下：

姓名	本公司职务	兼职单位	兼职单位职务	兼职单位与公司关系	在兼职单位是否领取薪资津贴
王海刚	监事	南京栖霞建设股份有限公司	董事会秘书	持股5%以上的法人股东	是
		湖南湘联科技节能股份有限公司	监事	无关联关系	否
		南京星叶门窗有限公司	监事	无关联关系	否
		南京东方房地产开发有限公司	监事	法人股东控股子公司	否
		南京兴隆房地产开发有限公司	监事	无关联关系	否
		南京市栖霞区汇锦农村小额贷款有限公司	监事	无关联关系	否
林彦	副董事长	英德市锦华园艺发展有限公司	法定代表人 总经理	全资子公司	否
林从孝	法定代表人 董事 总经理	杭州南粤棕榈园林建设有限公司	法定代表人 执行董事 总经理	全资子公司	否
王曦	独立董事	中山大学岭南学院	副院长	无关联关系	是
		广州证券有限责任公司	独立董事	无关联关系	是
		珠海农商行	独立董事	无关联关系	是
吴向能	独立董事	广东南海控股投资有限公司	副总经理	无关联关系	是

		南海创投公司	总经理	无关联关系	否
		广东东华实业股份有限公司	独立董事	无关联关系	是
		东莞发展控股股份有限公司	独立董事	无关联关系	是
		高新兴科技集团股份有限公司	独立董事	无关联关系	是
巫欲晓	副总经理	广东云天投资有限公司	董事长	无关联关系	是
张文英	副总经理	棕榈设计有限公司	法定代表人 董事长	全资子公司	否

(三) 董事、监事、高级管理人员持有本公司股票及债券的情况

截至 2015 年 9 月 30 日, 公司董事、监事及高级管理人员均未直接或间接持有本公司债券, 公司董事、监事、高级管理人员持有本公司股票的情况如下:

单位: 股

姓名	现任职务	持股数量	持股比例
吴桂昌	董事长	77,603,462	14.09%
林彦	副董事长	16,120,221	2.93%
林从孝	法定代表人、董事、总经理	26,002,599	4.72%
丁秋莲	董事、副总经理	6,673,036	1.21%
胡永兵	董事	-	-
李孟尧	董事、董事会秘书	-	-
王曦	独立董事	-	-
包志毅	独立董事	-	-
吴向能	独立董事	-	-
林满扬	监事会主席	3,532,840	0.64%
王海刚	监事	-	-
朱胜兴	监事	-	-
朱颖	财务总监	-	-
吴建昌	副总经理	12,624,346	2.29%
巫欲晓	副总经理	-	-
杨镜良	副总经理	6,366,960	1.16%
何衍平	副总经理	40,000	0.01%
张文英	副总经理	48,000	0.01%
辛齐	副总经理	-	-
合计		149,011,464	27.05%

七、发行人从事的主要业务

（一）发行人经营范围

发行人现行营业执照载明的经营范围为：承接园林绿化、园林建筑、喷泉、雕塑、市政工程；风景园林规划设计、城乡规划设计、旅游规划设计、建筑设计、市政工程设计、园林工程监理；种植、销售：花卉苗木、阴生植物；销售：园林工程材料及园艺用品；经营本企业自产产品及技术的出口业务和本企业所需的机械设备、零配件、原辅材料及技术的进口业务，但国家限定公司经营或禁止进出口的商品和技术除外。（依法须经批准的项目，经相关部门批准后方可开展经营活动）。

（二）发行人主要产品（或服务）用途

园林行业是对人类居住环境进行建设和优化的行业，融合设计、规划、建设和管理，通过合理地安排自然和人工因素，借助科学知识和文化素养，按照对自然资源保护和管理的原则，创造对人有益，使人身心愉快的美好环境。园林行业从园林项目建设的全过程来看，可以从四个阶段来归纳各种类型的园林企业。为园林项目提供绿化苗木的苗圃（苗木生产商）从事苗木的生产和销售；各园林景观规划设计机构为园林项目提供设计和咨询业务；各园林工程公司依托园林建筑材料供应商及其他单位承接园林项目施工任务；各园林管养企事业单位为完工后的园林项目提供园林保养和维护服务。

（三）发行人所属行业

根据中国证监会上市公司行业分类结果，发行人属于“建筑业-土木工程建筑业”。

从经营范围看，发行人属于综合性园林企业，经营业务涵盖了苗木产销、园林景观规划设计、园林施工承接与养护等园林项目实施全过程。根据《国民经济行业分类与代码》（GB/T4754-2011）的分类标准，苗木、花卉和其他绿化植物的生产和培育属于农业中“花卉种植”和“其他园艺作物种植”和林业中的“林木育种和育苗”，具有第一产业的特点；园林工程施工属于建筑业中的“建筑装饰和其他建筑业”，具有第二产业的特点；园林景观规划设计属于专业技术服务业中的

“工程勘查设计”，园林的维护和管养则属于公共设施管理业中的“绿化管理”，具有第三产业的特点。

1、园林行业概述

风景园林是指在一定的地域范围内，运用艺术设计和工程技术手段，通过利用和改造原有地形和地貌（如筑山叠石、挖池理水）、种植树木花草、营造建筑和布置园路等途径，构成一个令人赏心悦目、抒情畅怀的游憩、居住环境。园林包括庭园、小游园、花园、公园、植物园、动物园等，随着园林学科的发展，还包括森林公园、风景名胜、自然保护区、国家公园的游览区、休养胜地及各类功能性园林如居住区园林、单位附属绿地、城市广场公共绿地等。

2009-2013年我国城市绿地和公园绿地

单位：万公顷

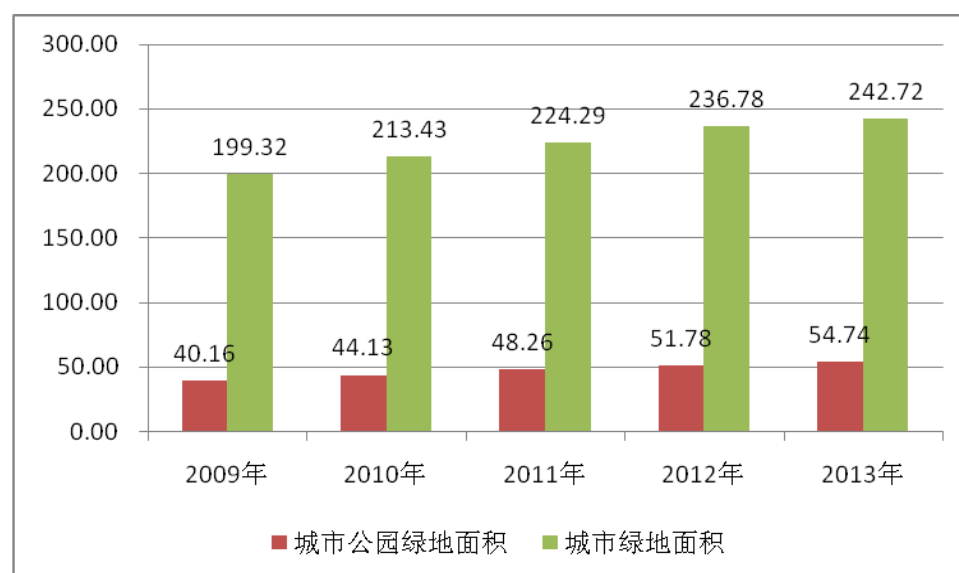

数据来源：国家统计局

我国的园林行业从传统的皇家、私家园林到解放以后的政府公共园林、改革开放后的房地产、酒店、度假村等处的景观园林，经历了从私有到公共，从特殊产品到公共必需品，从一般的种花种草到科学的规划、艺术性的设计及高品质的工程营造等过程，园林品质已成为成为衡量一个地区或城市的居民整体居住环境好坏的重要标志。广义的城市绿地指城市规划区范围内的各种绿地，主要包括公园绿地、生产绿地、防护绿地、附属绿地和其他绿地。“绿地”作为城市规划专门术语，在国家现行标准《城市用地分类与规划建设用地标准》(GB50137-2011)

中指城市建设用地的大类，其中包括公园绿地、防护绿地两个种类。城市绿地和公园绿地的发展情况基本代表了园林行业的发展情况。

目前，园林行业主要可以分为市政绿化、地产园林和生态修复等三大类。其中市政绿化主要指的是由政府投资建设的城市公共、小区休闲基地、生态湿地等园林工程或事业单位附近的园林工程等项目。地产园林主要是由房地产公司投资建设的高档小区、别墅、酒店、度假村等周边园林绿化建设项目。生态修复绿化工程主要指通过认为构建植被，对遭到破坏的生态系统（主要是开采后的矿场废址、开凿公路和铁路等裸露的山体边坡等）进行辅助修复，从而使其逐步恢复或者逐步向良性循环方向发展。

从产业链来看，园林行业中包括上游的园林绿化苗木种植、中游的园林环境景观设计、园林工程施工和下游的园林养护等四个方面。其中，中游的景观设计、工程建设在绝大部分程度上决定了园林绿化项目的效果和质量，是整个产业链的核心环节。

2、园林行业现状

在我国城市化快速发展过程中，由于以往对城市环境的保护力度及城市园林绿化的重视程度不足，导致了部分城市的生态环境被破坏。城市园林绿化作为改善城市生态环境，实现城市可持续发展的重要因素，越来越受到各级政府主管部门重视。同时，随着城市居民生活水平的提高，城市居住舒适感和房地产消费水平升级的要求刺激了园林绿化率不断上升。此外，国家城市规划政策和“园林城市”、“生态城市”等标准也让地方政府在城市建设中重视园林的营造。上述因素都为园林行业进入高速发展通道提供了有利的条件。

（1）国家相关政策法规不断完善为园林行业发展奠定制度基础

1992年，国务院颁布《城市绿化条例》，园林行业的发展步入法制化轨道，对园林行业的健康、快速发展产生了重要的促进作用。2001年，国务院召开全国城市绿化工作会议，并专门下发了《关于加强城市绿化建设的通知》，使得各级政府对城市绿化工作的重视程度大大提高，全社会广泛参与城市绿化的热潮开始形成，园林行业进入了蓬勃发展时期。2011年6月，全国绿化委员会、国家林业局通过《全国造林绿化规划纲要（2011—2020年）》，提出了未来10年全国造林

绿化工作的指导思想、基本原则、目标任务、建设重点等。2012年11月，住建部下发《关于促进城市园林绿化事业健康发展的指导意见》，对推进生态文明建设、加强城市园林绿化规划设计、建设和管理等、推动园林行业的全面发展做出了重要部署。2015年4月，中共中央国务院发布《关于加快推进生态文明建设的意见》，坚持绿水青山就是金山银山，动员全党、全社会积极行动、深入持久地推进生态文明建设，开创社会主义生态文明新时代。近年来随着政府的引导，越来越多的城市、县区将园林绿化建设作为发展规划的重点之一，不断加大园林绿化的投入，积极开展创建园林小区、园林单位，为公共园林行业发展提供了制度保障。

(2) 我国城市化进程的推进、城镇居民对人居环境要求的提高促进园林行业的发展

2009-2013年我国城市园林绿化建设投资额及增长率

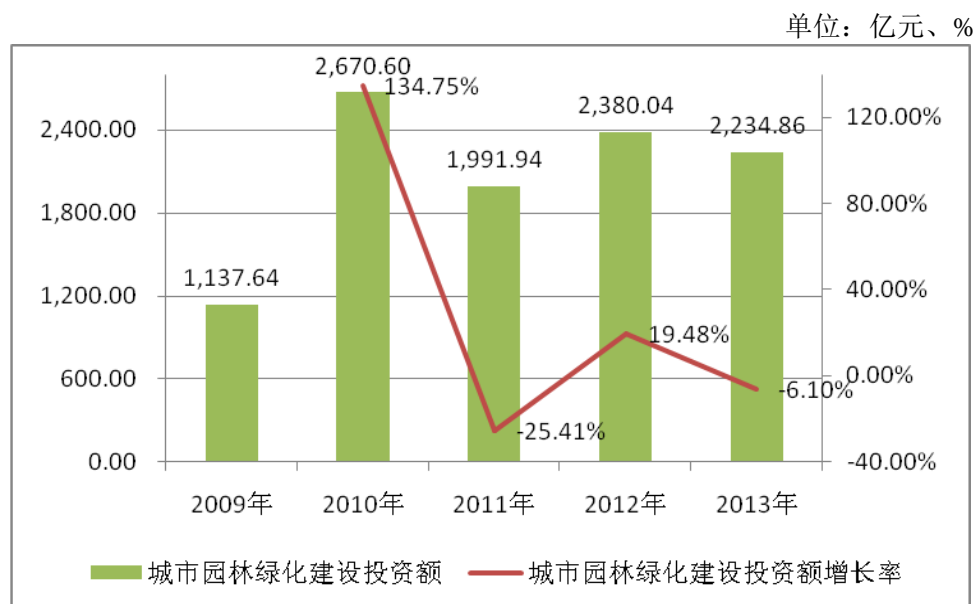

数据来源：国家统计局

随着社会经济的迅速发展和城市化进程的不断推进，人们对生活质量的要求也越来越高，城市建设也逐渐从仅仅注重经济总量的增长、营造“现代”的建筑外观形象向关心、改善和优化人居环境方面转变。在创建文明城市、生态城市、园林城市等理念的不断推广和实践下，园林企业已经成为现代城镇人居环境的优化者和城市自然休闲空间的缔造者。园林绿化在现代城市建设中的重要作用和应有地位得到政府部门和国内社会公众的广泛认同，这主要表现在社会各方对园林绿化改善城市生态环境、为居民提供游憩空间、美化市容、创造城市减灾避灾条件、

促进郊区农业结构的合理调整和缩小城乡差别，以及促进城市可持续发展等方面的高度重视和一致认同，这种认同性为我国城市园林行业的健康发展缔造了深厚的群众基础。园林行业成为具有发展潜力的朝阳产业。

城市园林绿化建设投资额基本反映了园林行业的市场容量和发展空间。近年来，我国城市园林绿化建设投资额受宏观经济、政府政策影响波动较大，如2010年我国城市园林绿化建设投资额达2,670.60亿元，较2009年增幅达134.75%，2011年又回落到1,991.94亿元，降幅达25.41%。但是总体上看，2013年我国城市园林绿化建设投资额达2,234.86亿元，相较于2004年的359.46亿元，十年间年复合增长率达20%，与近年来我国园林行业的快速发展相适应，同时也表明了我国园林行业日益增大的市场容量和较为广阔的发展空间。

(3) 房地产的快速发展为园林行业带来发展空间

房地产行业是园林行业重要的下游产业，根据《城市绿化条例》及配套的《城市绿化规划建设指标的规定》，“新建居住区绿地占居住区总用地比率须达30%以上”，这一规定在房地产用地报建审批环节就保证了园林绿化的投入。

2009-2014年房地产投资额及增长率

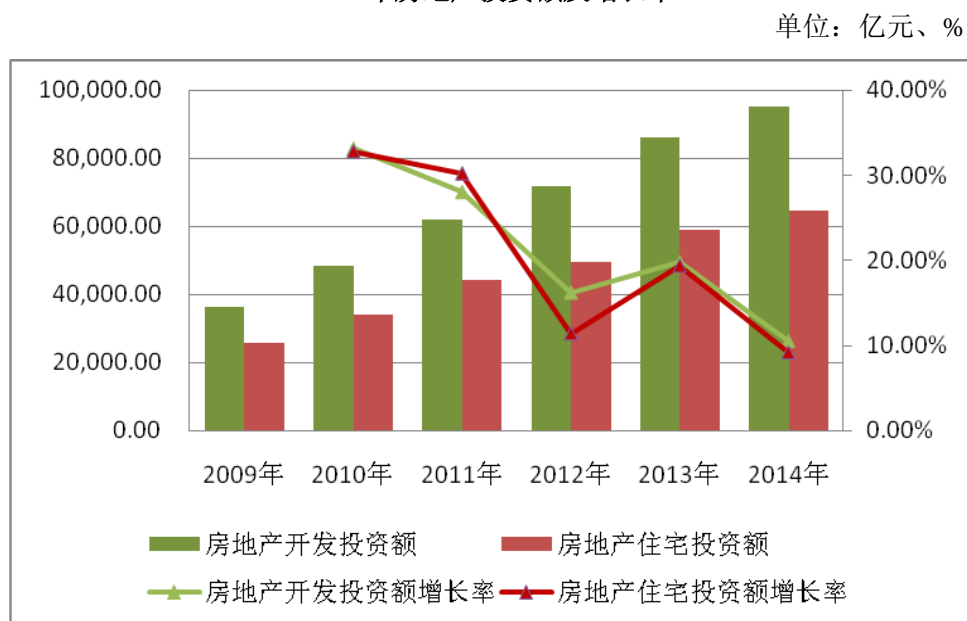

数据来源：国家统计局

随着近年来城市人口的不断增长和国家推行居民住宅商品化和市场化，我国房地产开发发展非常迅速，2009年至2014年，我国房地产开发投资额从36,241.81

亿元增加到 95,035.61 亿元，年复合增长率达 17.43%，房地产住宅投资额从 25,613.69 亿元增加到 64,352.15 亿元，年复合增长率达 16.60%。

此外，星级酒店、别墅园林、旅游度假区的投资力度也逐渐加大，为地产景观园林带来较大的发展空间。另一方面，随着人民生活水平的提高，人们对于居住环境的要求越来越高，园林绿化丰富、景观效果出色的房地产项目受到人们的欢迎，将大幅提升房地产项目的价值，因此房地产开发商在园林景观方面的投入也越来越大。

3、园林行业特征

(1) 资金密集型特征

园林行业企业从项目招标、景观规划设计、原材料采购，到工程施工、项目维修质保、绿化养护等各个业务环节，都需要资金支持运行，而上下游领域的结算存在时间差异，导致园林企业在项目施工和养护管理过程中占用了大量运营资金。上述客观情况决定了园林行业具有资金密集型的特征。

(2) 劳动密集型、技术密集型和知识密集型特征

在园林工程施工和绿化养护项目中，生产经营活动主要依靠大量劳动力的使用，为了满足不同发包方对多样化和个性化的需求，以及对精湛园艺品质的不同追求，必须保留或采用大量的人工作业。因此，园林工程施工企业具有劳动密集型的特征。

经过多年的发展，园林工程施工和绿化养护所需的专业人才需求正朝着多层次和多样化方向发展，技术结构已经表现出由劳动密集型向技术密集型方向的转变。传统的手工操作、车拉马耕的小农园林经营和管理方式已经不复存在，取而代之的是需要具有操作能力、管理能力、观察能力和解决问题能力的专业高等技术应用人才，并配之以现代工程的技术管理体系。

在园林景观领域，则更多是依赖设计师的天赋和灵感，并结合地域、地貌和整体布局，以完成园林景观的设计项目，这些都充分体现了知识密集型产业的特点。

(3) 周期性特征

城市园林绿化水平与一个城市的经济实力和经济发展水平具有密切关系。一般来说,在满足基本发展需要的基础之上,政府和企事业单位等各类投资主体才更注重环境保护和园林绿化;而且,在我国国民经济总体发展态势良好时,各类投资主体的可支配收入相对较高,在园林绿化方面的投资也相对较大。因此,总体上讲,园林绿化产业发展与经济发展水平和经济发展周期具有一致性。园林行业也会随着房地产市场的调控周期进行波动,在国家对房地产行业进行调控时,地产景观项目就会减少,反之,当调控放缓时,地产景观项目就会随房地产项目的增加而增加。

(4) 季节性特征

苗木的种植与苗木资源在园林工程施工中的配置受季节性影响。在冬季土壤基本不冻结的西南、华南、华中和华东等地区,可以实现冬植,如以广东为例,气温最低的1月份平均气温仍在13摄氏度以上,无气候上的冬季,从1月份开始就可以栽植常绿深根性树种,2月即可全面开展植树工作。对于园林工程施工业务而言,我国北方地区由于受寒冷气候影响,冬季属于园林工程施工业务的淡季,而南方地区因冬季温度相对较高,园林工程施工业务基本不受季节性影响。此外,气候、自然灾害等不可抗力因素也可能直接影响园林工程施工的可行性和施工周期,如旱涝、冷暖天气都将会影响到绿化施工的进度。

(5) 区域性特征

我国幅员辽阔,各地区之间经济发展不平衡,我国园林行业的发达程度在东部、中部和西部之间具有明显的差异。如以深、穗为中心的珠三角地区及海南等其他沿海省份,以京、津为中心的环渤海地区和以沪、浙、苏为中心的长三角地区等,园林绿地面积和绿化覆盖率居全国前列;相应地,园林绿化项目和园林行业企业的数量也比较多,园林行业产值也相对较高。同时,由于各地区之间文化的差异,对园林设计施工的风格要求也有所不同,此外,在苗木的种植和使用上,也体现出了区域性的特点,不同苗木适应的生长环境不同,与当地的土壤、气候、水源都有直接的关系。

4、园林行业发展趋势

(1) 建设“生态文明”为园林行业的发展提供历史机遇

2007年，国家首次提出了“建设生态文明，基本形成节约能源资源和保护生态环境的产业结构、增长方式、消费模式”的园林建设理念。2010年10月，《中共中央关于制定国民经济和社会发展第十二个五年规划的建议》中明确提出，要坚持把建设资源节约型、环境友好型社会作为加快转变经济发展方式的重要着力点；深入贯彻节约资源和保护环境基本国策，节约能源，降低温室气体排放强度，发展循环经济，推广低碳技术，积极应对气候变化，促进经济社会发展与人口资源环境相协调，走可持续发展之路。

（2）我国的城镇化进程将持续推动对园林建设的需求

根据国家统计局发布的数据，截至2014年末，我国的城市化率为54.77%左右，与发达国家平均75%的城市化率相比，还有很大的发展空间。2014年末，我国城镇常住人口达到7.49亿（不包括港、澳、台地区），占全国人口的54.77%。在城市化进程中，不断增加的城镇人口对城市的生态环境要求越来越高，对城市管理者来说，不断发展提升城市园林的绿化水平，是维持城市化进程可持续发展的必要条件之一。

（3）“园林城市”建设为园林行业提供发展空间

国家住建部、全国绿化委员会、国家林业局等先后出台了国家园林城市（区）（1992年起）、国家园林县城、国家园林城镇、国家森林公园城市（2004年起）、全国绿化模范城市（区）（2003年起）、全国绿化模范县（市）等称号的评比评审办法，并分别以城市街道绿化普及率、达标率、居住区绿化面积、园林式居住区占比、园林绿化达标单位、城市公园绿化面积、城市森林覆盖率、城市森林自然度、水岸绿化率、人均公共绿地面积、建成区绿化覆盖率等作为考察内容，督促各个城市（区、县）改善城市园林绿化管理，提高城市园林绿化水平，加强节约型、生态型园林绿化建设。截至2014年底，共有17批323个城市（区）通过了住建部的验收，被命名为国家园林城市（区）。随着人民生活水平的不断提高，对生活质量、生存环境的关注日益增强。创建“园林城市、宜居城市”的理念正被越来越多的城市所接纳，以创建园林城市为契机，带动城市基础设施建设园林绿化工程的发展，如建设城市绿道、森林公园、湿地公园等。

（4）我国政府持续加大对市政园林的投入

近年来，我国城市基础设施建设保持了快速增长，各级政府对园林环境的建设投资保持了持续的增长，目前，政府对公共绿化的投入还多是政府直接投资，一些地区的一些项目则开始尝试采取 BT 模式的运作方式。2004 年，国务院颁布的《国务院关于投资体制改革的决定》（国发[2004]年 20 号），明确规定“放宽社会资本的投资领域，允许社会资本进入法律法规未禁入的基础设施、公用事业及其他行业和领域”，“各级政府要创造条件，利用特许权经营、投资补助等多种形式，吸引社会资本参与有合理回报和一定投资回收能力的公益事业和公共基础设施的建设”。我国未来的公共园林市场，在政府引导前提下，将会更多的采用多渠道、多元化的发展方式。

（5）房地产市场的发展带动地产景观园林市场发展

随着我国经济的高速发展，人均生活水平不断提高，对“宜居性”的要求也不断增加，园林绿化和景观的水平，往往影响房价的高低，这就使得房地产企业越来越重视对园林景观建设的投入，园林绿化景观也成为当前开发商增加地产项目竞争力的重要因素。园林设计的创意在房地产项目的开发过程中是至关重要的，部分优秀的园林景观成为楼盘包装的主要卖点，往往能够带来较高的经济效益。在市场的驱动下，住宅区园林景观的投入越来越大。同时，我国星级酒店、别墅园林、旅游度假区的投资力度也不断加大，重点景区景点的休闲度假区园林绿化工程发展迅速。

（6）绿化养护管理是园林行业远期的重要支撑点

园林绿化“三分建，七分管”，园林绿地的建成并不代表园林景观的完成，只有通过高质量、高品质的园林养护，园林景观才能逐渐的形成与完美。当前，我国园林行业已经走过了“注重园林建设，轻视养护管理”的发展阶段，园林绿化养护管理作为园林行业中非常重要的环节，近年来得到了越来越高的重视，发展迅猛，蕴含着巨大的发展空间。

（四）发行人面临的主要竞争状况

1、发行人的行业地位

公司具有城市园林绿化壹级企业资质和风景园林工程设计专项甲级资质。目

前，公司的主要业务是房地产园林、政府公共园林、休闲度假园林项目的设计和施工，经营区域包括华东、华南、华北、西南及华中等地区，资产规模、经营业绩、业务水平、市场品牌等在行业中均居前列，在业内具有一定的市场地位和品牌知名度。根据由中国建筑业协会园林与古建筑施工分会、中国风景园林学会园林工程分会开展的“全国 2014 年度城市绿化企业 50 强”评选活动，公司 2014 年营业收入排名第一，占前 50 强营业收入合计的 7.85%。

2、发行人面临的主要竞争

园林行业自上世纪 90 年代全面发展以来，目前已逐步成为一个相对成熟的行业，但由于行业门槛相对较低，企业数量众多，本行业市场竞争比较激烈。虽然在园林工程的设计、施工能力、综合配套服务等方面拥有和发行人相近综合实力的优秀企业并不多，但由于行业内企业数量众多、良莠不齐，对园林市场的良性竞争和有序发展构成一定的影响。尽管与同行业其他企业相比，公司具有一定的竞争优势，但该行业集中度较低，激烈的市场竞争可能降低本公司的市场份额，影响公司经营业绩的增长，公司的行业领先地位将受到挑战。

此外，在园林景观设计方面，国际上知名的园林设计公司进入我国的园林设计市场，带来了全新的设计理念、管理模式，与本土企业包括本公司展开了激烈的竞争，在园林设计领域，公司也将面临一定的市场竞争风险。

3、园林行业发展机遇

当前，在国家提出“生态文明”和“新型城镇化”的国策、大力推进“绿色发展、循环发展、低碳发展”和“美丽中国”的建设的宏观背景下，园林行业升级发展获得了难得的战略发展机遇，园林行业仍有一轮快速发展的黄金期。在原有的园林业务持续发展的基础上，生态建设将迎来发展高潮。目前，PPP 模式的推广和应用，新型城镇化示范项目潜力显现，园林公司不仅在园林工程方面能有较大的发展空间，同时也将会打开生态系统全面发展空间，园林企业将会在更大的生态建设平台上发挥积极作用，整个行业也将进入一个快速发展、资源整合和竞争加剧的新时期。

（五）发行人的经营方针及战略

2014 年以来，公司正式确立了转型升级的战略方向，即在继续发展壮大传统园林业务的基础上，以国家新型城镇化战略为契机，逐步培育发展生态城镇的规划、建设、运营的综合服务能力，将公司逐步打造成国内一流的生态城镇系统解决方案提供商，从单纯制造输出“设计施工产品”的初级业务形态，拓展升级为输出“创意、品牌、标准、服务”为主体的高价值业务形态，力使棕榈园林成为中国园林行业中的城镇化建设先行者，取得市场领先优势。

公司按照转型升级的战略要求，一手抓传统业务的管理升级，从业务生产型企业向管理运营型企业转变，通过调整中高层管理人员和管理激励体制激活传统业务的成长性和盈利能力；一手抓转型业务快速推进，围绕“生态城镇”这一核心转型业务的能力要求，打造和提出“3+1”的技术体系，“3”即泛规划设计能力（包含城乡规划、生态景观与工程设计、节能环保工程设计等）、环境综合治理能力（包含水处理、土壤修复、垃圾固废处理等）、智慧城镇技术支持与运营能力（包含智慧城镇管理、智慧社区服务、智慧市政设施等），“+1”指将传统产业与互联网、物联网工具结合的运用能力（互联网绿地系统、大数据采集系统等基于互联网的新型业态）。通过联盟、协作、并购等手段尽快地将公司打造成为国内一流的综合环境服务商，搭建生态城镇系统技术集成平台，推进生态城镇业务的快速落地。

（六）发行人主营收入构成情况

公司目前主要从事园林景观设计和园林工程施工业务，主要为房地产景观工程、高端休闲度假区地产园林工程及政府公共园林工程等项目提供园林景观设计和园林工程施工服务，此外，公司也从事苗木的种植与经营。

发行人主营业务收入构成情况

单位：万元，%

项目	2015 年 1-9 月		2014 年度		2013 年度		2012 年度	
	金额	占比	金额	占比	金额	占比	金额	占比
园林工程收入	256,741.90	85.49	464,067.32	92.75	399,376.16	93.02	288,854.89	90.54
园林设计收入	10,848.47	3.61	24,307.16	4.86	20,187.80	4.70	19,156.18	6.00
苗木销售收入	32,735.08	10.90	11,980.75	2.39	9,794.54	2.28	11,041.20	3.46

合计	300,325.45	100.00	500,355.23	100.00	429,358.49	100.00	319,052.27	100.00
----	------------	--------	------------	--------	------------	--------	------------	--------

2012年度、2013年度、2014年度和2015年1-9月，公司主营业务收入分别为319,052.27万元、429,358.49万元、500,355.23万元和300,325.45万元，其中，园林工程施工收入分别为288,854.89万元、399,376.20万元、464,067.32万元和256,741.90万元，占公司同期营业收入的比例分别为90.54%、92.03%、92.75%和85.49%，是公司最主要的业务收入来源。2012-2014年公司主营业务收入持续增长，年复合增长率达25.23%，其中，园林施工业务收入年复合增长率达26.75%。2015年1-9月份，受国内经济增速放缓，房地产行业景气度影响，公司主营业务收入较去年同期下滑9.03%，园林施工业务较去年同期下滑16.81%。

公司的园林工程施工业务由地产园林业务和市政园林业务构成。作为国内地产园林的龙头企业之一，公司品牌知名度高、资质齐全、跨区域经营优势明显，地产园林业务也构成是公司收入的主要来源。同时，随着公司综合实力的不断提升，近年公司在巩固地产园林业务基础上，逐步加大了市政园林业务的开拓力度，公司具备较强的市政园林项目承接能力，市政园林业务具备较好的发展空间，已成为公司新的收入和利润增长点。

报告期内，公司园林工程收入业务构成情况如下：

单位：万元，%

园林工程	2015年1-9月		2014年		2013年		2012年	
	金额	占比	金额	占比	金额	占比	金额	占比
地产园林收入	174,626.81	68.02	317,348.10	68.38	295,114.59	73.89	245,192.07	84.89
市政园林收入	82,115.09	31.98	146,719.22	31.62	104,261.57	26.11	43,662.82	15.11
合计	256,741.90	100.00	464,067.32	100.00	399,376.16	100.00	288,854.89	100.00

从园林工程收入业务构成来看，地产园林依然是公司园林工程收入的主要来源，但报告期内在园林工程收入中占比呈逐年下降趋势，体现了公司以国家新型城镇化战略为契机制定自身的战略转型方向，贯彻提高生态城镇规划、建设、运营的综合服务能力、转型生态城镇综合服务商的发展战略。2015年以来公司大力推进生态城镇建设项目及以PPP模式为核心的市政园林项目，相较于传统的

BT 模式，政府与社会主体通过 PPP 模式建立起“利益共享、风险共担、全程合作”的共同体关系，政府的财政负担减轻，社会主体的投资风险减小，在当前地方政府债务负担压力较大的情况下，PPP 模式作为新型投融资模式逐渐发展成熟并受到各级政府的青睐。公司凭借自身在生态城镇建设及市政园林行业的竞争优势，抓住机遇与各地方政府签订了系列 PPP 项目框架合作协议。随着 PPP 项目后续合同、订单落地，公司市政园林项目业绩将逐步体现并带动公司未来整体业绩的回升。2015 年以来公司签订的主要 PPP 项目协议如下表所示：

序号	公告日期	协议	总投资规模
1	2015/5/5	漯河市沙澧河开发二期工程 PPP 模式战略合作框架协议书	约 40 亿元
2	2015/5/15	保定市生态景观及基础设施建设战略合作框架协议	约 20 亿元
3	2015/7/13	吉首市项目建设战略合作框架协议	约 20 亿元
4	2015/10/15	江油市人民政府战略合作框架协议	暂定 20 亿元
5	2015/11/10	时光太湖项目战略合作框架协议书	约 40 亿元
6	2015/11/24	畚江园区服务配套项目及梅县区城市扩容提质工程 PPP 项目	14.22 亿元

数据来源：公司公告整理

报告期内，公司园林施工业务完成主要项目及实现收入情况如下：

单位：万元

序号	项目名称	实现收入
1	山东白浪河环境综合整治开发北辰绿洲景观工程	9,700.98
2	长春万科柏翠园一期	6,358.66
3	绍兴金色家园	4,656.90
4	新校区建设工程景观绿化施工	4,536.21
5	滨江万家星城 3 期 A 标室外景观改造及 B 标室外景观绿化工程	4,344.03
6	滨江城市之星园林景观二期工程	3,823.67
7	华为成都软件工厂项目之软质绿化分包工程	3,468.70
8	滨江衢州春江月项目景观工程	3,386.23

数据来源：根据公司资料整理

公司目前在建主要园林工程施工项目情况如下：

单位：万元

序号	项目名称	合同价款
1	白浪河入海口景观绿化 BT 项目	65,000
2	兴业环城大道绿化设计施工项目一期	42,438
3	广东五华县琴江流域生态景观及配套设施建设 BT 项目	39,727
4	聊城徒骇河景观工程四期	22,800
5	鞍山市鞍山路四标段、建国大道第一标段景观工程	17,866
6	郑东新区龙河生态绿化建设（一期）工程	17,526
7	聊城徒骇河景观工程一期	15,000
8	遂宁世界荷花博览园核心区（圣莲岛）建设项目	12,546

数据来源：根据公司资料整理

园林设计方面，近年来公司加大了园林设计业务的股权收购和内部整合力度，进一步提升了园林设计业务的竞争力，业务涵盖土地咨询、策划、规划、建筑、景观等，形成规划(Planning)、建筑(Architecture)、景观(Landscape)、资源管理(Management of Resources)为一体的 P-A-L-M 业务平台，形成园林设计完整的产业链，推动了业务的持续发展。2012 年度、2013 年度、2014 年度和 2015 年 1-9 月，公司园林设计业务收入分别为 19,156.18 万元、20,187.80 万元、24,307.16 万元和 10,848.47 万元。2012-2014 年度，公司园林设计业务收入持续增长，年复合增长率达 12.65%。2015 年 1-9 月份，受宏观经济因素及公司园林施工业务业绩影响，公司园林设计业务收入较去年同期下滑 31.58%。

苗木销售方面，经过多年的发展和培育，截至 2015 年 9 月末，公司在广东、浙江、上海、江苏、北京等地拥有苗圃约 1.23 万亩。近年来，随着公司苗圃基地的成熟，公司苗木外销规模逐步扩大。2012 年度、2013 年度、2014 年度和 2015 年 1-9 月，公司分别实现苗木销售收入 11,041.20 万元、9,794.54 万元、11,980.75 万元和 32,735.08 万元。2015 年 1-9 月，按照公司转型升级的战略要求，为实现去库存、轻资产化的战略目标，公司苗木外销规模进一步扩大，苗木销售收入较去年同期大幅增长 480.22%。

（七）主要产品或服务上下游产业链情况

1、园林行业与上下游行业的关联性

园林行业的上游主要为工程施工所需原材料的供应商，主要包括苗木供应商、园林建筑材料供应商和水电材料及设备供应商。园林行业的下游为园林景观产品及服务的采购者，主要包括各级政府及所属企事业单位、房地产开发商、基础建设投资商等。园林行业上下游关联性见下图：

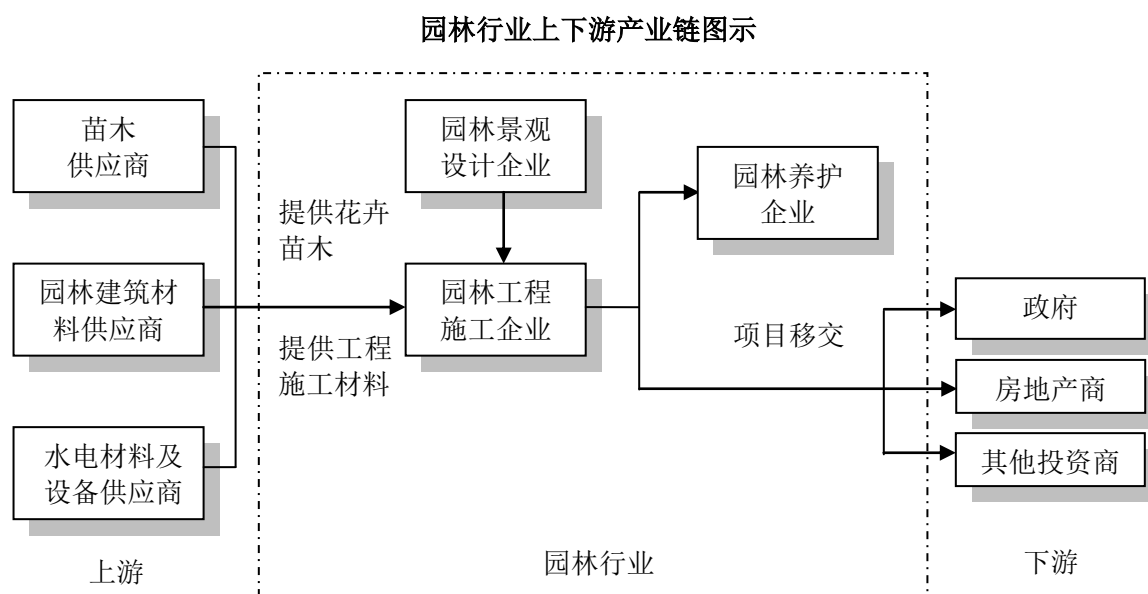

2、主要客户情况

发行人的主要客户是房地产开发商、酒店业主和政府部门及相关基础设施投资建设主体等。

2015年1-9月前五名客户的销售额和营业收入占比如下表所示：

单位：万元

单位名称	销售额	营业收入占比	是否关联方
第一大客户	20,259.08	6.74%	否
第二大客户	13,982.20	4.65%	否
第三大客户	13,132.86	4.37%	否
第四大客户	11,086.48	3.69%	否
第五大客户	10,089.16	3.35%	否
合计	68,549.78	22.80%	

2014 年前五名客户的销售额和营业收入占比如下表所示：

单位：万元

单位名称	销售额	营业收入占比	是否关联方
第一大客户	26,363.37	5.27%	否
第二大客户	24,810.73	4.95%	否
第三大客户	24,032.44	4.80%	否
第四大客户	20,915.46	4.18%	否
第五大客户	20,780.13	4.15%	否
合计	116,902.14	23.35%	

2013 年前五名客户的销售额和营业收入占比如下表所示：

单位：万元

单位名称	销售额	营业收入占比	是否关联方
第一大客户	22,278.18	5.18%	否
第二大客户	20,054.32	4.67%	否
第三大客户	18,873.41	4.39%	否
第四大客户	18,198.51	4.23%	否
第五大客户	15,231.07	3.54%	否
合计	94,635.49	22.01%	

2012 年前五名客户的销售额和营业收入占比如下表所示：

单位：万元

单位名称	销售额	营业收入占比	是否关联方
第一大客户	20,158.41	6.31%	否
第二大客户	18,430.21	5.77%	否
第三大客户	18,038.94	5.65%	是
第四大客户	12,506.23	3.92%	否
第五大客户	12,450.16	3.90%	否
合计	81,583.95	25.55%	

3、原材料及主要供应商

发行人园林工程施工对外采购的原材料主要包括绿化材料、饰面材料、结构材料及其他材料。其中，绿化材料包括各类地被、灌木、乔木、花卉等，饰面材料石材、地面砖等，结构材料包括钢筋、水泥、砂石、建筑用砖等，其他材料包括水电五金、工具、杂物等。

2015年1-9月前五名供应商的采购额和采购总额占比如下表所示：

单位：万元

单位名称	采购额	采购总额占比	是否关联方
第一大供应商	9,440.39	4.49%	否
第二大供应商	6,168.51	2.93%	否
第三大供应商	5,092.29	2.42%	否
第四大供应商	3,925.21	1.87%	否
第五大供应商	2,973.14	1.41%	否
合计	27,599.54	13.12%	

2014年前五名供应商的采购额和采购总额占比如下表所示：

单位：万元

单位名称	采购额	采购总额占比	是否关联方
第一大供应商	23,644.13	6.79%	否
第二大供应商	11,253.72	3.23%	否
第三大供应商	7,768.01	2.23%	否
第四大供应商	6,051.91	1.74%	否
第五大供应商	4,061.60	1.17%	否
合计	52,779.38	15.16%	

2013年前五名供应商的采购额和采购总额占比如下表所示：

单位：万元

单位名称	采购额	采购总额占比	是否关联方
第一大供应商	23,030.26	8.10%	否
第二大供应商	8,233.12	2.90%	否
第三大供应商	8,153.15	2.87%	否
第四大供应商	2,734.59	0.96%	否
第五大供应商	2,474.02	0.87%	否
合计	44,625.14	15.70%	

2012年前五名供应商的采购额和采购总额占比如下表所示：

单位：万元

单位名称	采购额	采购总额占比	是否关联方
第一大供应商	21,580.16	10.71%	否
第二大供应商	2,331.44	1.16%	否
第三大供应商	2,090.40	1.04%	否

第四大供应商	1,729.86	0.86%	否
第五大供应商	1,661.04	0.82%	否
合计	29,392.91	14.58%	

（八）发行人业务经营资质情况

根据国务院颁布的《城市绿化条例》（1992年8月1日起施行）规定，原建设部于1995年出台了《城市园林绿化企业资质管理办法》和《城市园林绿化资质标准》，其中明确规定对城市园林绿化企业实行资质审查发证管理，相关资质标准分级进行，并统一印制《城市园林绿化企业资质证书》。资质评定内容涵盖企业人员素质、技术及管理水平、工程设备、资金及效益情况、承包经营能力和建设业绩等。2009年10月，住建部出台了《城市园林绿化企业资质等级标准》，调整了原有相关标准。

此外，根据原建设部颁布的《建设工程勘察设计资质管理规定》（2007年9月1日起实施）规定，从事工程设计活动的企业，应当按照其拥有的注册资本、专业技术人员、技术装备和设计业绩等条件申请资质，经审查合格，取得工程设计资质证书后，方可在资质许可范围内从事工程设计活动。工程设计资质可分为工程设计综合资质、工程设计行业资质、工程设计专项资质等，其中取得风景园林工程设计专项资质的企业，可以从事资质证书许可范围内相应的建设工程总承包业务以及项目管理和相关的技术与管理服务。

公司的业务涵盖了风景园林项目建设的全过程，包括景观规划设计与咨询、园林工程施工与养护、园林苗木生产与销售、园林技术与材料的研发等。公司具有住建部颁发的城市园林绿化壹级资质、风景园林工程设计专项甲级资质。

八、公司法人治理结构

（一）公司的组织结构

公司根据《公司法》、《公司章程》等相关法律法规的规定，建立了股东大会、董事会、监事会和管理层分权与制衡的公司治理结构。股东大会是公司的权力机构，董事会是股东大会的执行机构，董事会下设发展战略委员会、审计委员会、提名与薪酬考核委员会三个专门委员会，并建立了相应的工作细则。管理层

对董事会负责，总裁在董事会的领导下负责公司的日常经营管理工作。监事会是公司的内部监督机构。

公司自设立以来，股东大会、董事会、监事会、管理层等机构及人员均能够按照法律、法规及《公司章程》等的相关规定，有效地进行运作并切实履行应尽的职责和义务。

公司的内设部门组织结构关系如下图所示：

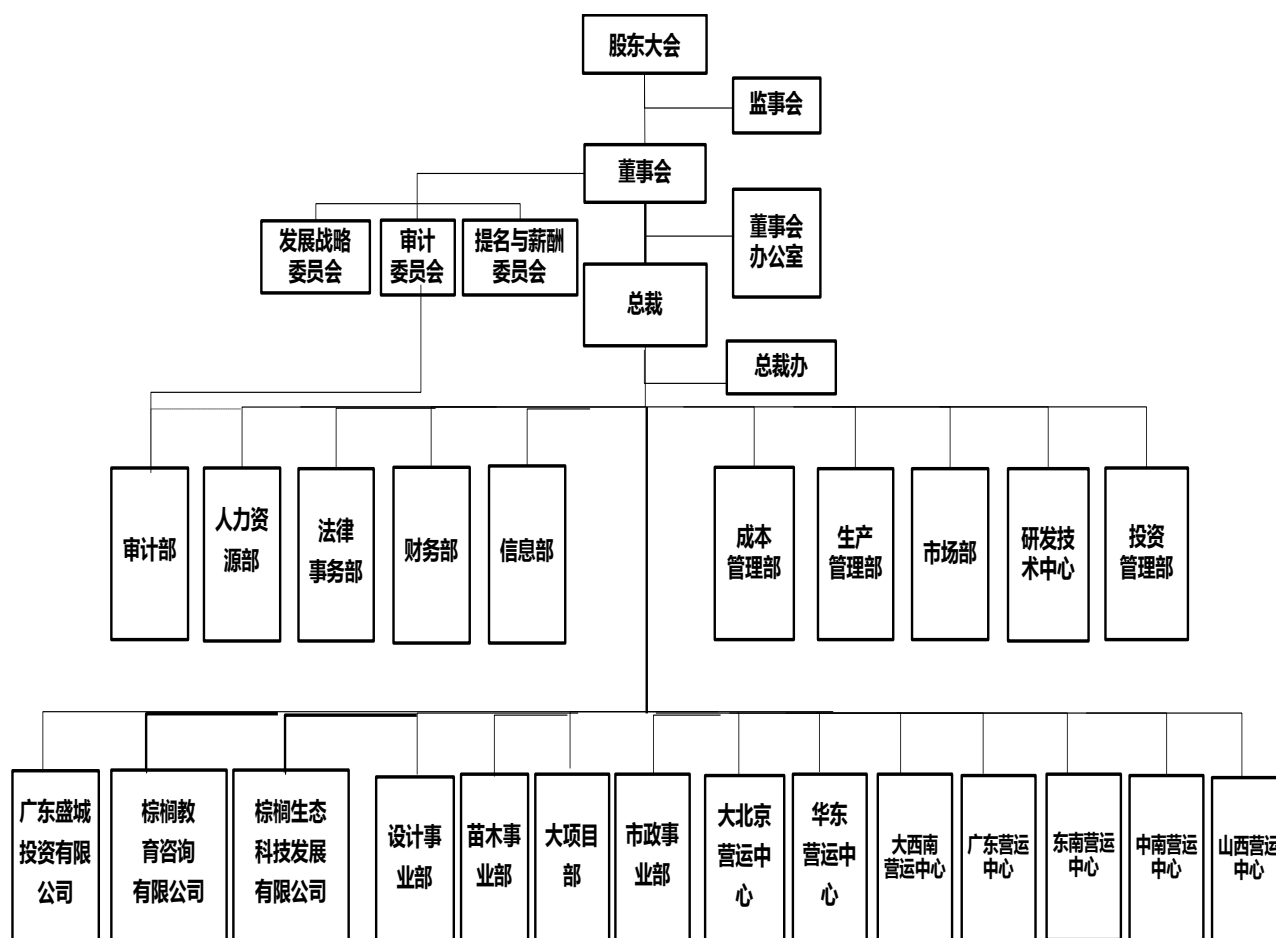

（二）股东大会运行情况

报告期内，本公司共召开了 12 次股东大会，历次股东大会召开情况如下：

序号	会议编号	召开时间
1	2011 年年度股东大会	2012 年 4 月 23 日
2	2012 年第一次临时股东大会	2012 年 8 月 6 日
3	2012 年年度股东大会	2013 年 4 月 17 日
4	2013 年第一次临时股东大会	2013 年 6 月 13 日

5	2013 年年度股东大会	2014 年 4 月 22 日
6	2014 年第一次临时股东大会	2014 年 1 月 15 日
7	2014 年第二次临时股东大会	2014 年 5 月 23 日
8	2014 年第三次临时股东大会	2014 年 6 月 10 日
9	2014 年第四次临时股东大会	2014 年 11 月 14 日
10	2014 年度股东大会	2015 年 5 月 11 日
11	2015 年第一次临时股东大会	2015 年 3 月 25 日
12	2015 年第二次临时股东大会	2015 年 6 月 1 日

(三) 董事会运行情况

报告期内，本公司共召开了 44 次董事会，历次董事会召开情况如下：

序号	会议编号	召开时间
1	第二届董事会第十二次会议	2012 年 3 月 5 日
2	第二届董事会第十三次会议	2012 年 3 月 29 日
3	第二届董事会第十四次会议	2012 年 4 月 26 日
4	第二届董事会第十五次会议	2012 年 6 月 27 日
5	第二届董事会第十六次会议	2012 年 7 月 13 日
6	第二届董事会第十七次会议	2012 年 8 月 15 日
7	第二届董事会第十八次会议	2012 年 10 月 23 日
8	第二届董事会第十九次会议	2013 年 1 月 24 日
9	第二届董事会第二十次会议	2013 年 2 月 4 日
10	第二届董事会第二十一次会议	2013 年 3 月 25 日
11	第二届董事会第二十二次会议	2013 年 4 月 12 日
12	第二届董事会第二十三次会议	2013 年 4 月 25 日
13	第二届董事会第二十四次会议	2013 年 5 月 23 日
14	第二届董事会第二十五次会议	2013 年 6 月 14 日
15	第二届董事会第二十六次会议	2013 年 6 月 18 日
16	第二届董事会第二十七次会议	2013 年 7 月 9 日
17	第二届董事会第二十八次会议	2013 年 7 月 29 日
18	第二届董事会第二十九次会议	2013 年 10 月 14 日
19	第二届董事会第三十次会议	2013 年 10 月 28 日
20	第二届董事会第三十一次会议	2013 年 12 月 30 日
21	第二届董事会第三十二次会议	2014 年 3 月 26 日
22	第二届董事会第三十三次会议	2014 年 4 月 25 日
23	第二届董事会第三十四次会议	2014 年 5 月 7 日
24	第三届董事会第一次会议	2014 年 5 月 23 日
25	第三届董事会第二次会议	2014 年 6 月 6 日

26	第三届董事会第三次会议	2014年6月13日
27	第三届董事会第四次会议	2014年6月20日
28	第三届董事会第五次会议	2014年7月29日
29	第三届董事会第六次会议	2014年8月27日
30	第三届董事会第七次会议	2014年9月15日
31	第三届董事会第八次会议	2014年9月23日
32	第三届董事会第九次会议	2014年10月27日
33	第三届董事会第十次会议	2014年11月25日
34	第三届董事会第十一次会议	2015年1月5日
35	第三届董事会第十二次会议	2015年2月2日
36	第三届董事会第十三次会议	2015年2月14日
37	第三届董事会第十四次会议	2015年3月6日
38	第三届董事会第十五次会议	2015年3月26日
39	第三届董事会第十六次会议	2015年4月13日
40	第三届董事会第十七次会议	2015年4月27日
41	第三届董事会第十八次会议	2015年5月15日
42	第三届董事会第十九次会议	2015年6月26日
43	第三届董事会第二十次会议	2015年2月28日
44	第三届董事会第二十一次会议	2015年9月18日

（四）监事会运行情况

报告期内，本公司共召开了 27 次监事会，历次监事会召开情况如下：

序号	会议编号	召开时间
1	第二届监事会第七次会议	2012年3月29日
2	第二届监事会第八次会议	2012年4月26日
3	第二届监事会第九次会议	2012年7月13日
4	第二届监事会第十次会议	2012年8月15日
5	第二届监事会第十一次会议	2012年10月23日
6	第二届监事会第十二次会议	2013年3月25日
7	第二届监事会第十三次会议	2013年4月12日
8	第二届监事会第十四次会议	2013年4月25日
9	第二届监事会第十五次会议	2013年5月28日
10	第二届监事会第十六次会议	2013年6月18日
11	第二届监事会第十七次会议	2013年7月9日
12	第二届监事会第十八次会议	2013年7月29日
13	第二届监事会第十九次会议	2013年10月28日
14	第二届监事会第二十次会议	2013年12月30日

15	第二届监事会第二十一次会议	2014年3月26日
16	第二届监事会第二十二次会议	2014年4月25日
17	第二届监事会第二十三次会议	2014年5月7日
18	第三届监事会第一次会议	2014年5月23日
19	第三届监事会第二次会议	2014年6月13日
20	第三届监事会第三次会议	2014年6月20日
21	第三届监事会第四次会议	2014年7月29日
22	第三届监事会第五次会议	2014年8月27日
23	第三届监事会第六次会议	2014年9月23日
24	第三届监事会第七次会议	2014年10月27日
25	第三届监事会第八次会议	2015年4月13日
26	第三届监事会第九次会议	2015年4月27日
27	第三届监事会第十次会议	2015年6月26日

九、公司及公司董事、监事、高级管理人员最近三年违法违规情况

（一）公司最近三年内违法违规及受处罚的情况

截至募集说明书签署日，最近三年内，公司不存在重大违法违规及受处罚的情况

（二）董事、监事、高级管理人员最近三年内违法违规及受处罚的情况

截至募集说明书签署日，最近三年内，公司董事、监事、高级管理人员不存在违法违规及接受处罚的情况。

（三）董事、监事、高级管理人员的任职是否符合《公司法》和《公司章程》的规定

根据《公司法》第一百四十六条规定，“有下列情形之一的，不得担任公司的董事、监事、高级管理人员：

- 1、无民事行为能力或者限制民事行为能力；
- 2、因贪污、贿赂、侵占财产、挪用财产或者破坏社会主义市场经济秩序，被判处刑罚，执行期满未逾五年，或者因犯罪被剥夺政治权利，执行期满未逾五年；

3、担任破产清算的公司、企业的董事或者厂长、经理，对该公司、企业的破产负有个人责任的，自该公司、企业破产清算完结之日起未逾三年；

4、担任因违法被吊销营业执照、责令关闭的公司、企业的法定代表人，并负有个人责任的，自该公司、企业被吊销营业执照之日起未逾三年；

5、个人所负数额较大债务到期未清偿

截至 2015 年 9 月 30 日，本公司董事、监事、高级管理人员不存在上述情况，本公司董事、监事、高级管理人员的任职符合《公司法》和《公司章程》的规定。

十、发行人独立性情况

发行人成立以来，严格按照《公司法》和《公司章程》规范运作，逐步建立健全公司的法人治理结构，在资产、人员、财务、机构、业务等方面均独立于公司各股东，具有独立完整的业务体系及面向市场独立经营的能力。

（一）资产独立

发行人独立建账管理，拥有独立、完整的生产经营所需的资产包括机器设备、房产与建筑物等固定资产和土地使用权、商标、专利、非专利技术等无形资产，具有独立的原料采购和产品销售系统。发行人的资产完全独立，有完全的控制支配权。发行人不存在与各股东共用资产的情况，不存在以资产、权益或信誉为股东担保的情形，也不存在公司资产、资金被控股股东占用而损害公司利益的情形。

（二）人员独立

发行人高级管理人员的任职均按照《公司法》及其他法律、法规、规范性文件、公司章程规定的程序进行，董事、非由职工代表出任的监事均由股东大会选举产生，总经理、董事会秘书由董事会聘任，副总经理、财务负责人等高级管理人员由总经理提名并经董事会聘任。高级管理人员均专职在公司工作、领取薪酬，不存在在控股股东、实际控制人及其控制的其他企业中兼任除董事、监事之外职务及领取薪酬的情形，也未在与公司业务相同或相似、或存在其他利益冲突的企业任职。发行人财务人员不存在在控股股东、实际控制人及其控制的其他企业中兼职的情形。发行人设立了独立的人力资源管理部门，独立进行劳动、人事及工

资金管理,并已经按照国家有关法律规定建立了独立的劳动、人事和分配管理制度,以及独立的工资、福利与社会保障体系,与公司员工均签订了劳动合同。

(三) 财务独立

发行人设有独立的财务会计部门,配备了专门的财务人员,制订了《财务管理制度》等财务管理类内部控制制度,建立了独立、完整的会计核算体系。发行人独立在银行开户,不存在与控股股东、实际控制人及其控制的其他企业共用银行账户的情况。公司依法独立纳税,独立做出财务决策。

(四) 机构独立

发行人依法设立股东大会、董事会、监事会等机构,各机构均独立于公司股东。公司各项规章制度完善,法人治理结构规范有效,并建立了独立于股东、适应自身发展需要的组织机构,各部门职能明确,形成了独立、完善的管理机构。未发生控股股东和其他股东干预公司机构设置和生产经营活动的情况。

(五) 业务独立

发行人主要发起人、控股股东及实际控制人——吴桂昌先生、吴建昌先生、吴汉昌先生,除本公司外没有对其他公司进行投资,因此发行人不存在与控股股东、实际控制人及其控制的其他企业存在同业竞争的情形。此外,发行人拥有独立的生产经营场所,独立对外签订合同,开展业务,对公司控股股东、实际控制人及其控制的其他企业或者第三方不存在重大依赖的情形。

综上,发行人在资产、人员、财务、机构和业务等方面均与控股股东及其控制的其他企业相互独立,具有独立完整的业务体系及面向市场独立经营的能力。

十一、关联方关系及关联交易

(一) 关联方及关联关系

根据《公司法》、《企业会计准则》等规范性文件的有关规定,发行人主要关联方包括:

1、控股股东及实际控制人

本公司控股股东及实际控制人情况，请参见募集说明书“第五节 发行人基本情况”之“五、发行人控股股东、实际控制人的基本情况”。

2、发行人的子公司、合营和联营企业情况

本公司的子公司、合营和联营企业情况基本情况，请参见募集说明书“第五节 发行人基本情况”之“四、发行人对其他企业的重要权益投资情况”。不再纳入合并报表范围内的子公司情况，请参见募集说明书“第六节 财务会计信息”之“三、最近三年及一期合并报表范围的变化”。

3、其他关联方

报告期内，除上述关联方外，发行人其他关联方如下：

关联方	与本公司关系
南京栖霞建设股份有限公司	持股比例 5% 以上的法人股东
苏州栖霞建设有限责任公司	法人股东南京栖霞建设股份有限公司的控股子公司
无锡栖霞建设有限公司	法人股东南京栖霞建设股份有限公司的控股子公司
无锡锡山栖霞建设有限公司	法人股东南京栖霞建设股份有限公司的控股子公司
南京东方房地产开发有限公司	法人股东南京栖霞建设股份有限公司的控股子公司
南京栖霞建设集团有限公司	法人股东南京栖霞建设股份有限公司的控股股东
南京栖霞建设集团物业有限公司	法人股东南京栖霞建设股份有限公司的控股子公司
南京栖霞建设集团科技发展有限公司	法人股东南京栖霞建设股份有限公司的控股股东南京栖霞建设集团有限公司的子公司
鞍山云投高铁新城置业有限公司	原本公司持股15%的被投资方
杭州万家星城房地产开发有限公司	原法人股东杭州滨江投资控股有限公司控制的公司
杭州阳光海岸房地产开发有限公司	原法人股东杭州滨江投资控股有限公司控制的公司
杭州滨江盛元房地产开发有限公司	原法人股东杭州滨江投资控股有限公司控制的公司
杭州滨江房产集团股份有限公司	原法人股东杭州滨江投资控股有限公司控制的公司
杭州万家花城房地产开发有限公司	原法人股东杭州滨江投资控股有限公司控制的公司
杭州金色蓝庭房地产开发有限公司	原法人股东杭州滨江投资控股有限公司控制的公司
上虞滨江城市之星置业有限公司	原法人股东杭州滨江投资控股有限公司控制的公司
杭州千岛湖滨江房地产开发有限公司	原法人股东杭州滨江投资控股有限公司控制的公司
绍兴滨江镜湖置业有限公司	原法人股东杭州滨江投资控股有限公司控制的公司
杭州新城时代广场房产有限公司	原法人股东杭州滨江投资控股有限公司控制的公司
杭州曙光之城房地产开发有限公司	原法人股东杭州滨江投资控股有限公司控制的公司
杭州滨江物业管理有限公司	原法人股东杭州滨江投资控股有限公司控制的公司
杭州滨江三花房地产开发有限公司	原法人股东杭州滨江投资控股有限公司控制的公司
杭州滨江房屋建设开发有限公司	原法人股东杭州滨江投资控股有限公司控制的公司

杭州滨凯房地产开发有限公司	原法人股东杭州滨江投资控股有限公司控制的公司
杭州滨江房产集团衢州置业有限公司	原法人股东杭州滨江投资控股有限公司控制的公司
杭州滨绿房地产开发有限公司	原法人股东杭州滨江投资控股有限公司控制的公司
上虞亚厦金色家园置业有限公司	原法人股东杭州滨江投资控股有限公司控制的公司
绍兴滨江蓝庭置业有限公司	原法人股东杭州滨江投资控股有限公司控制的公司
金华滨江蓝庭置业有限公司	原法人股东杭州滨江投资控股有限公司控制的公司
桂林棕榈仟坤文化旅游投资有限公司	原本公司持股40%的被投资方

- 注：1、发行人对鞍山云投高铁新城置业有限公司的投资已于 2014 年 8 月转让
 2、杭州滨江房产集团股份有限公司持有的发行人股权已于 2011 年 8 月转让
 3、2015 年 9 月，因其他股东对桂林棕榈仟坤文化旅游投资有限公司增资致发行人对该公司持股比例降至 10% 以下

（二）关联交易情况

1、采购商品、接受劳务情况

单位：万元

关联方	关联交易内容	2015 年 1-9 月	2014 年度	2013 年度	2012 年度
贝尔高林国际（香港）有限公司	设计服务	-	169.48	-	-
合计		-	169.48	-	-

2、出售商品、提供劳务情况表

单位：万元

关联方	关联交易内容	2015 年 1-9 月	2014 年度	2013 年度	2012 年度
无锡栖霞建设有限公司	工程施工	978.36	1,893.92	1,474.90	1,319.20
南京栖霞建设股份有限公司	工程施工	3,322.29	4,764.89	8,429.11	201.50
无锡锡山栖霞建设有限公司	工程施工	617.00	758.30	1,702.51	206.99
湖南棕榈浔龙河生态农业开发有限公司	工程施工	2,251.33	230.21	-	-
苏州栖霞建设有限责任公司	工程施工	-	-	-	-29.16
南京栖霞建设集团有限公司	工程施工	-	-	-	-70.70
南京东方房地产开发有限公司	工程施工	-	-	-	129.62
杭州万家星城房地产开发有限公司	工程施工	-	-	-	4,722.56
杭州滨江盛元房地产开发有限公司	工程施工	-	-	-	1,025.60
杭州滨江房产集团股份有限公司	工程施工	-	-	-	968.88

绍兴滨江镜湖置业有限公司	工程施工	-	-	-	4,223.50
杭州滨江房产集团衢州置业有限公司	工程施工	-	-	-	3,386.23
上虞亚厦金色家园有限公司	工程施工	-	-	-	3,239.59
杭州滨绿房地产开发有限公司	工程施工	-	-	-	166.75
工程施工小计		7,168.98	7,647.31	11,606.52	19,490.56
无锡锡山栖霞建设有限公司	设计	-	-	95.95	52.84
无锡栖霞建设有限公司	设计	-	24.21	80.34	56.88
南京栖霞建设股份有限公司	设计	6.07	90.01	182.67	25.75
南京栖霞建设集团有限公司	设计	-	5.40	54.60	-
南京栖霞建设集团科技发展有限公司	设计	-	16.23	-	-
贝尔高林国际（香港）有限公司	设计	60.77	53.40	24.75	-
湖南棕榈浔龙河生态农业开发有限公司	设计	144.79	102.26	-	-
杭州万家星城房地产开发有限公司	设计	-	-	-	10.85
杭州滨凯房地产开发有限公司	设计	-	-	-	25.90
杭州曙光之城房地产开发有限公司	设计	-	-	-	37.97
绍兴滨江镜湖置业有限公司	设计	-	-	-	51.45
上虞亚厦金色家园置业有限公司	设计	-	-	-	5.28
绍兴滨江蓝庭置业有限公司	设计	-	-	-	60.01
杭州滨江房产集团衢州置业有限公司	设计	-	-	-	40.61
金华滨江蓝庭置业有限公司	设计	-	-	-	73.75
设计收入小计		211.63	291.50	438.31	441.29
南京栖霞建设股份有限公司	养护	-	-	-	74.90
南京栖霞建设集团物业有限公司	养护	-	58.31	39.41	-
养护收入小计		-	58.31	39.41	74.90
合计		7,380.61	7,997.12	12,084.24	20,006.75

3、关联租赁情况

单位：万元

出租方名称	承租方名称	租赁资产种类	租赁起始日	租赁终止日	租赁收益定价依据	2012年租赁费
杭州滨江房屋建设开发有限公司	棕榈园林股份有限公司	工程人员办公场地	2012/01/01	2012/12/31	市场价值	81.48

4、关联担保情况

报告期内，本公司作为担保方为关联方提供担保情况如下：

单位：万元

被担保方	担保金额	担保起始日	担保终止日	担保是否已经履行完毕
山东胜伟园林科技有限公司	3,000.00	2015/02/09	2016/02/08	否
山东胜伟园林科技有限公司	3,000.00	2014/01/16	2015/01/15	是
山东胜伟园林科技有限公司	3,000.00	2014/10/28	2015/10/27	是
山东胜伟园林科技有限公司	4,000.00	2011/12/01	2013/12/01	是

5、关联方资金拆借

经2015年3月6日公司第三届董事会第十四次会议、2015年3月25日公司2015年第一次临时股东大会审议通过《关于全资子公司对参股公司提供财务资助暨关联交易的议案》，同意公司的全资子公司广东盛城投资有限公司以自有资金向参股公司湖南棕榈浔龙河生态农业开发有限公司和贵州棕榈仟坤置业有限公司各提供不超过人民币2.5亿元（合计不超过人民币5亿元）的财务资助额度，用于推进长沙浔龙河和贵阳时光贵州项目的进展，补充项目的流动资金。截至2015年9月30日，上述财务资助详细情况及进展如下：

单位：万元

关联方	拆借金额	起始日	终止日	利率(%)	说明
贵州棕榈仟坤置业有限公司	5,000.00	2015/4/8	2016/4/7	10.00%	广东盛城投资有限公司委托浦发银行广州分行对该公司贷款
贵州棕榈仟坤置业有限公司	5,000.00	2015/6/3	2016/6/2	10.00%	广东盛城投资有限公司委托浦发银行广州分行对该公司贷款
贵州棕榈仟坤置业有限公司	5,000.00	2015/7/14	2016/7/13	10.00%	广东盛城投资有限公司委托浦发银行广州分行对该公司贷款
贵州棕榈仟坤置业有限公司	3,000.00	2015/9/15	2016/9/14	10.00%	广东盛城投资有限公司委托浦发银行广州分行对该公司贷款
湖南棕榈浔龙河生态农业开发有限公司	5,000.00	2015/4/8	2016/4/7	10.00%	广东盛城投资有限公司委托浦发银行广州分行对该公司贷款
湖南棕榈浔龙河生态农业开发有限公司	5,000.00	2015/6/18	2016/6/17	10.00%	广东盛城投资有限公司委托浦发银行广州分行对该公司贷款
湖南棕榈浔龙河生态农业开发有限公司	2,800.00	2015/7/14	2016/7/13	10.00%	广东盛城投资有限公司委托浦发银行广州分行对该公司贷款

湖南棕榈浔龙河生态农业开发有限公司	3,100.00	2015/9/11	2016/9/10	10.00%	广东盛城投资有限公司委托浦发银行广州分行对该公司贷款
合计	33,900.00	-	-	-	-

公司对外提供财务资助审批权限、审批权限及需履行的信息披露义务请参见募集说明书本节之“十一、关联交易”之“（四）公司对外提供财务资助的审批权限、审批程序及信息披露”。

6、关联方应收款项

单位：万元

科目名称	关联方	2015年 9月30日	2014年 12月31日	2013年 12月31日	2012年 12月31日
		账面余额	账面余额	账面余额	账面余额
应收账款	杭州万家星房地产开发有限公司	-	-	-	60.26
	杭州滨江房产集团股份有限公司	-	-	-	1097.78
	杭州滨江盛元房地产开发有限公司	-	-	-	244.90
	上虞滨江城市之星置业有限公司	-	-	-	55.80
	杭州千岛湖滨江房地产开发有限公司	-	-	-	36.00
	杭州曙光之城房地产开发有限公司	-	-	-	41.61
	杭州新时代广场房地产开发有限公司	-	-	-	25.65
	杭州阳光海岸房地产开发有限公司	-	-	-	52.50
	杭州万家花城房地产开发有限公司	-	-	-	107.97
	杭州金色蓝庭房地产开发有限公司	-	-	-	35.10
	杭州滨江房产集团衢州置业有限公司	-	-	-	314.88
	金华滨江蓝庭置业有限公司	-	-	-	37.95
	杭州滨凯房地产开发有限公司	-	-	-	13.33
	南京栖霞建设股份有限公司	2,900.19	2,541.94	2,725.74	499.31
	南京栖霞建设集团有限公司	-	-	126.11	398.11
	苏州栖霞建设有限责任公司	-	-	-	172.34
无锡栖霞建设有限公司	1,080.90	1,160.10	1,199.56	-	

	无锡锡山栖霞建设有限公司	711.26	1,179.18	900.03	-
	南京东方房地产开发有限公司	31.75	31.75	31.75	31.75
	南京栖霞建设集团物业有限公司	-	-	51.35	-
	南京栖霞建设集团科技发展有限公司	17.20	17.20	-	-
	湖南棕榈浔龙河生态农业开发有限公司	1,802.48	179.37	-	-
	贝尔高林国际(香港)有限公司	-	-	26.23	-
应收账款小计		6,543.78	5,109.54	5,060.77	3,225.24
其他应收款	贝尔高林国际(香港)有限公司	-	-	-	460.51
其他应收款小计		-	-	-	460.51
预收账款	无锡栖霞建设有限公司	-	-	-	112.65
	无锡锡山栖霞建设有限公司	-	-	-	104.25
	绍兴滨江镜湖置业有限公司	-	-	-	23.92
	杭州滨绿房地产开发有限公司	-	-	-	161.50
	上虞亚厦金色家园置业有限公司	-	-	-	208.51
预收账款小计		-	-	-	610.83
合计		6,543.78	5,109.54	5,060.77	4,296.58

7、其他关联交易

报告期内，公司其他关联交易情况如下，公司根据相关法律法规的要求对下列关联交易情况进行了及时的信息披露。

(1) 2014年5月23日公司第三届董事会第一次会议和2014年6月10日公司2014年第三次临时股东大会，审议通过了关于公司2014年度非公开发行股票的相关议案。公司此次非公开发行的对象中，吴桂昌、赖国传、南京栖霞建设股份有限公司、广东辉瑞投资有限公司为公司的关联方。其中吴桂昌认购数量为7,500,000股；赖国传认购数量为12,500,000股；南京栖霞建设股份有限公司认购数量为10,000,000股；广东辉瑞投资有限公司认购数量为25,000,000股。2014年5月23日，公司分别与上述关联方签署了附条件生效的《关于棕榈园林股份有限公司非公开发行股票之认购协议》，2014年9月23日公司分别与上述关联方签署了《股份认购协议之补充协议》，独立董事对关联交易发表了事前认可和独立意见，董事会、股东大会表决中关联董事、关联股东进行了回避表决。公司

2014 年度非公开发行新增股份已于 2015 年 2 月 13 日在深圳证券交易所上市。

(2) 2015 年 2 月 2 日, 公司第三届董事会第十二次会议审议通过了《关于全资子公司对外投资暨关联交易的议案》, 同意全资子公司广东盛城投资有限公司以自有资金向湖南棕榈浔龙河生态农业开发有限公司增加注册资本 3,000 万元; 向贵州棕榈仟坤置业有限公司增加注册资本 4,000 万元。湖南棕榈浔龙河生态农业开发有限公司和贵州棕榈仟坤置业有限公司是公司的参股公司, 因公司持股 5% 以上股东、原董事、总经理赖国传现任湖南棕榈浔龙河生态农业开发有限公司的董事长和贵州棕榈仟坤置业有限公司的董事, 根据相关规定, 公司与湖南棕榈浔龙河生态农业开发有限公司和贵州棕榈仟坤置业有限公司构成关联方, 该交易构成关联交易。

(三) 关联交易的决策权限、决策程序及定价机制

为加强公司关联交易的管理, 明确职责分工, 维护公司、股东和债权人的合法权益, 保证公司关联交易的公允性, 公司根据《公司法》、《证券法》、《深圳证券交易所股票上市规则》、《公司章程》等法律、法规和规范性文件的要求, 制定了《关联交易管理办法》, 对关联交易的决策权限、决策程序及定价机制作出了详细规定。

1、关联交易的决策权限

(1) 公司与关联自然人发生的交易金额在 30 万元以下的关联交易, 公司与关联法人之间发生的交易金额低于 300 万元, 或低于公司最近经审计净资产 0.5% 的关联交易, 由董事长作出判断并实施审批。

(2) 公司与关联自然人发生的交易金额在 30 万元以上 (含 30 万元) 的关联交易, 公司与关联法人之间发生的交易金额在 300 万元以上 (含 300 万元), 且占公司最近一期经审计净资产的 0.5% 以上的关联交易, 由公司董事会审议批准后实施。

(3) 公司与关联人之间的交易 (公司获赠现金资产和提供担保除外) 金额在 3,000 万元以上 (含 3,000 万元), 且占公司最近一期经审计净资产 5% 以上的关联交易 (公司与同一关联人就同一标的在连续 12 个月内达成的关联交易应按

累计额计算），由公司股东大会审议批准后实施；

公司应按有关规定聘请具有执行证券、期货相关业务资格的中介机构对交易标的进行评估或审计，必要时还应听取独立财务顾问机构就关联交易的合理性、公允性出具独立财务顾问意见。

（4）公司为关联人提供担保的，不论数额大小，均应在董事会审议通过后提交股东大会审议。

2、关联交易的决策程序

公司与关联人进行购买原材料、燃料、动力，销售产品、商品，委托或受托销售及提供或接受劳务等日常关联交易时，按以下程序进行审议：

（1）对于首次发生的日常关联交易，公司应当与关联人订立书面协议并及时披露，根据协议涉及的交易金额分别按关联交易决策权限提交董事会或股东大会审议，协议没有具体交易金额的，应当提交股东大会审议。

（2）已经公司董事会或股东大会审议通过且正在执行的日常关联交易协议，如果执行过程中主要条款未发生重大变化，公司应当在定期报告中按要求披露相关协议的实际履行情况，并说明是否符合协议的规定；如果协议在执行过程中主要条款发生了重大变化或者协议期满需要续签的，公司应当将新修订或续签的日常关联交易协议，根据协议涉及的金额分别按关联交易决策权限提交董事会或股东大会审议，协议没有具体金额的，应当提交股东大会审议。

（3）对于每年发生的数量众多的日常关联交易，因需要经常订立新的日常关联交易协议而难以将每份协议提交董事会或股东大会审议的，公司可以在披露上一年度报告之前，对本公司当年度将发生的日常管理交易总金额进行合理预计，根据预计金额适用关联交易决策权限提交董事会或股东大会审议并披露；对于预计范围内的日常关联交易，公司应当在年度报告和半年度报告中予以披露。如果在实际执行中日常关联交易金额超过预计总金额的，公司应当根据超出金额分别按照关联交易决策权限提交董事会或股东大会审议并予以披露。

（4）公司董事会审议关联交易事项时，关联董事应当回避表决，也不得代理其他董事行使表决权。董事会会议由过半数的非关联董事出席即可举行，董事

会会议所作决议须经非关联董事过半数通过。出席董事会的非关联董事人数不足三人的，公司应当将该交易提交股东大会审议。

(5) 股东大会在审议关联交易事项时，关联股东应当回避表决。

3、关联交易的定价机制

(1) 根据公司《关联交易管理办法》的规定，关联交易的定价主要遵循市场价格原则，如果没有市场价格，按照成本加成定价；如果既没有市场价格，也不适用成本加成定价的，按照协议价定价。

(2) 交易双方根据关联交易事项的具体情况确定定价方法，并在相关的关联交易协议中予以明确。

(3) 交易双方依据关联交易协议中约定的价格和实际交易数量计算交易价款，按关联交易协议中约定的支付方式和支付时间支付。

(4) 如出现需要调整关联交易价格的情况，由交易双方按照平等友好协商的原则商定。

(5) 独立董事对关联交易价格变动有意义的，可以聘请中介机构对关联交易价格的变动的公允性出具意见。

(四) 公司对外提供财务资助的审批权限、审批程序及信息披露

根据《深圳证券交易所股票上市规则》、《中小企业板信息披露业务备忘录第 27 号：对外提供财务资助》及公司《对外提供财务资助管理制度》的相关规定需履行必要的审批程序和信息披露义务。

1、公司对外财务资助的审批权限及审批程序如下：

(1) 公司对外提供财务资助必须经董事会或股东大会审议；

(2) 公司对外提供财务资助属于下列情形之一的，须经董事会审议通过后，再提交股东大会审议通过：被资助对象最近一期经审计的资产负债率超过 70%；单次财务资助金额或者连续十二个月内累计提供财务资助金额超过公司最近一期经审计净资产的 10%；公司为其他关联方提供的任何财务资助；深圳证券交易所或公司《对外提供财务资助管理制度》规定的其他情形；

(3) 公司董事会审议对外提供财务资助时, 必须经出席董事会的三分之二以上的董事同意并做出决议, 且关联董事须回避表决; 当表决人数不足三人时, 应直接提交股东大会审议;

(4) 公司董事会审议财务资助事项时, 公司独立董事和保荐机构(如有)应对该事项的公允性、程序的合规性及存在的风险等发表独立意见;

(5) 公司控股子公司的其他股东与公司存在关联关系的, 公司对其提供财务资助还应当按照关联交易要求履行审批程序和信息披露义务;

(6) 公司控股子公司的其他股东为公司的控股股东、实际控制人及其关联人的, 公司为其提供财务资助, 该公司其他股东必须按出资比例提供财务资助, 且条件同等。

2、公司对外财务资助需履行的信息披露义务如下:

(1) 公司披露对外提供财务资助事项, 应向深圳证券交易所提交以下文件: 公告文稿; 董事会决议和决议公告文稿; 与本次财务资助有关的协议; 独立董事意见; 保荐机构意见(如有); 深圳证券交易所要求的其他文件。

(2) 公司对外提供的财务资助事项公告, 至少应当包括以下内容: 财务资助事项概述, 包括财务资助协议的主要内容、资金用途以及对财务资助事项的审批程序; 被资助对象的基本情况, 包括但不限于成立时间、注册资本、控股股东、实际控制人、法定代表人, 主营业务、主要财务指标(至少应当包括最近一年经审计的资产总额、负债总额、归属于母公司所有者的股东权益、营业收入、归属于母公司所有者的净利润等)以及资信情况等; 与公司是否存在关联关系, 如存在, 应当披露具体的关联情形; 公司在上一个会计年度对该对象提供财务资助的情况; 所采取的风险防范措施, 包括但不限于被资助对象或者其他第三方就财务资助事项是否提供担保。由第三方就财务资助事项提供担保的, 应当披露该第三方的基本情况及其担保履约能力情况; 为与关联人共同投资形成的控股或者参股子公司提供财务资助的, 应当披露被资助对象的其他股东的基本情况、与公司的关联关系及其按出资比例履行相应义务的情况; 其他股东未按同等条件、未按出资比例向该控股或者参股子公司相应提供财务资助的, 应当说明原因以及公司利益未受到损害的理由; 董事会意见, 主要介绍提供财务资助的原因, 在对财务资

助对象的资产质量、经营情况、行业前景、偿债能力、信用状况、第三方担保及履约能力情况等进行全面评估的基础上,披露该财务资助事项的利益、风险和公允性,以及董事会对财务资助对象偿还债务能力的判断;独立董事意见,主要对事项的必要性、合法合规性、公允性、对公司和中小股东权益的影响及存在的风险等发表独立意见;保荐机构意见(如有),主要对事项的公允性、合法合规性及存在的风险等发表独立意见;公司累计对外提供财务资助金额及逾期未收回的金额;深圳证券交易所要求的其他内容。

(3) 对于已披露的财务资助事项,公司还应当在出现以下情形之一时及时披露相关情况及拟采取的措施:接受财务资助对象债务到期后未及时履行还款义务的;接受财务资助对象或者就财务资助事项提供担保的第三方出现财务困境、资不抵债、现金流转困难、破产、清算及其他严重影响还款能力情形的;深圳证券交易所认定的其他情形。

十二、控股股东、实际控制人及其关联方资金占用和发行人为控股股东、实际控制人及其关联方提供担保的情况

报告期内,公司不存在资金被控股股东、实际控制人及其关联方占用的情况,不存在为控股股东、实际控制人及其关联方违规提供担保的情况。

十三、内部管理制度

公司按照《公司法》、现代企业制度的要求,并结合实际情况、自身特点和管理需要,建立了股东大会、董事会、监事会及经理层的治理结构,制定了贯穿于公司经营管理各层面、各环节的内部控制管理制度,并不断完善,特别加强对财务报告、关联交易、对外担保、重大决策等重大方面防范控制。发行人内部控制建设基本符合《企业内部控制基本规范》等有关法律法规的要求,内部控制体系具备了较好的完整性、合理性和有效性。

财务会计方面,为了规范公司财务会计管理工作,充分发挥财务负责人在公司经营管理中的重要作用,加强财务监督,保证公司各项经济活动的规范运作,

公司制订了《财务负责人管理制度》；为了维护股东利益，提高财务信息质量，公司制订了《会计师事务所选聘制度》，规范了公司选聘（含续聘、改聘）会计师事务所的相关行为，明确公司选聘会计师事务所应经董事会审计委员会审核后，报经董事会和股东大会审议，公司不得在董事会、股东大会审议前聘请会计师事务所开展审计业务；公司设置了专门的会计机构、配备了专业的会计从业人员，明确了会计人员的分工和岗位职责，并通过制定《财务管理体系及基本原则》、《会计核算制度》、《资金管理制度》、《预算管理制度》、《费用报销制度》、《工程项目纳税指引及管理办法》等一系列内控制度，确保各环节有严格的内部管控体系，保证了财务工作的一致性、规范性；为了强化公司资金的内部控制和管理，保证资金的安全完整，提高资金使用效益，根据《中华人民共和国会计法》、《内部会计控制规范—基本规范》、《内部会计控制规范》等法律法规的要求，制定了《预算管理制度》，规定了预算的编制、审定、执行和修改等程序；为了规范资产管理责任，加强对公司实物资产的内部控制，保证资产投入、使用和清理环节的规范有序，结合公司的实际情况，制定了《固定资产管理制度》、《存货管理制度》、《进销存管理细则》等管理制度，对实物资产的管理制定了严格的控制措施，公司明确规范了资产管理的责任制度，对资产的采购、入库、领用、报废等实物流程及相应的账务流程实行岗位分离，在资产的日常管理方面，对固定资产、存货等实物资产定期进行盘点，对盘点过程中出现的异常现象及时查明原因，有效防止各种实物资产被盗、毁坏或重大流失。

对外投资和对外担保方面，为了防范对外投资、对外担保风险及相关信息披露等行为，公司在《公司章程》、《对外投资管理办法》、《对外担保管理办法》等制度中明确规定了公司总经理、董事长、董事会、股东大会对外投资、对外担保的决策权限。公司指定投资管理部对达到董事会审议权限的重大投资项目的可行性、投资风险、投资回报等事宜进行专业的研究和评估，并负责落实具体投资项目的执行，及时向董事会报告，并按照审议程序进行审议及对外披露进展情况。控制投资方向与投资规模，建立有效的投资风险约束机制，防范投资风险，保护投资者的权益和公司利益。公司严格控制担保行为，对担保标准和条件、担保责任、担保限额、担保程序等进行了明确规定。

项目管理方面，为了加强对工程项目的管理，公司根据《建设工程质量管理

条例》等相关法律法规，结合本公司的实际情况，制定了《工程项目管理制度》，对岗位的分工和授权、实施与执行、监督和检查等方面进行了明确规定，保证公司在工程项目上的立项、审批、项目变更、验收管理过程符合国家政策法规的要求，提高工程质量，保证工程进度，控制工程成本，保证工程安全施工。

关联交易方面，公司制定了《关联交易管理办法》，对关联方认定、关联交易的审议程序和披露等进行明确规定，确保关联交易的合法性、公允性、合理性。公司严格履行关联交易的审批程序，充分发挥独立董事、内部审计部门对关联交易的审核与监督作用，报告期内，公司严格识别关联交易方，关联交易的回避表决程序得到有效执行。

对外提供财务资助方面，公司制定了《对外提供财务资助管理制度》，对对外提供财务资助的审批权限、审批程序及需履行的信息披露义务等作出明确规定，规范公司对外提供财务资助行为，防范财务风险，确保公司稳健经营。

控股股东及其关联方资金占用方面，公司制定了《防范控股股东及其关联方资金占用制度》，有效杜绝控股股东及其关联方包括经营性资金占用和非经营性资金占用行为的发生，进一步维护公司全体股东和债权人的合法权益。

合同管理方面，为了加强公司的合同管理，公司制定了《合同管理制度》，对合同进行分类管理，并对合同签订、履行、变更、解除及合同档案管理等各环节做出了明确规定。同时，公司还明确了相关部门和岗位的职责权限，促进合同有效履行，切实维护公司的合法权益。

人力资源管理方面，公司制定了《人力资源规划管理制度》、《员工招聘管理制度》、《培训管理制度》、《绩效考核管理办法》、《薪酬福利管理制度》、《任职资格管理制度》等一系列管理制度。公司实行岗位公开招聘制度，优化人力资源引进和配置；通过多层次培训和绩效考核，持续提升员工业务能力，有效调动全体员工积极性，确保公司经营计划和战略目标的实现。

外部信息沟通方面，公司严格执行《信息披露管理制度》，通过法定信息披露的渠道，真实、准确、完整、及时、公平的披露公司信息。

十四、信息披露事务与投资者关系管理制度

公司严格按照《公司法》、《证券法》《上市公司信息披露管理办法》、《深圳证券交易所股票上市规则》等相关法律、法规的要求，强化信息披露工作。公司先后制定了《信息披露管理制度》、《年报披露重大差错责任追究制度》、《内幕信息知情人管理制度》等一系列信息披露相关的规章制度。董事会办公室是公司信息披露事务的日常工作部门，在董事会秘书的指导下，统一负责公司的信息披露事务，公司设有专门机构并配备相应人员，依法履行信息披露义务，公司严格按照法律、法规和公司章程的规定，真实、准确、完整、及时地披露信息，保证没有虚假记载、误导性陈述或者重大遗漏，并同时向所有投资者公开披露信息。公司及其他信息披露义务人依法披露信息，将公告文稿和相关备查文件报送交易所登记，并在中国证监会指定的媒体发布。公司及其他信息披露义务人在公司网站及其他媒体发布信息的时间不先于指定媒体，不以新闻发布或者答记者问等任何形式代替应当履行的报告、公告义务，不以定期报告形式代替应当履行的临时报告义务。

在投资者关系管理方面，公司制定了《投资者关系管理制度》，指定董事会秘书负责管理公司的投资者关系管理事务，投资者可通过电话、电子邮件、投资者关系互动平台、深圳证券交易所互动易以及参与公司组织的投资者活动等方式增进对公司的了解；公司制定了《投资者投诉处理工作制度》，规范了投资者投诉处理工作，建立健全了投资者投诉处理机制，切实保护了投资者的合法权益；此外，为进一步加强公司与网民和投资者之间的沟通交流，增进投资者对公司的了解和认同，建立稳定的投资者关系，根据中国证券监督管理委员会广东监管局《关于印发<关于加强辖区资本市场微博信息管理的指导意见>的通知》（广东证监[2012]54号）规定，结合公司的实际情况，制定了《微博、微信（公众平台）信息管理制度》，对微博、微信（公众平台）信息进行有效的管理。

第四节 财务会计信息

本公司 2012 年度、2013 年度、2014 年度、2015 年 1-9 月财务报表均按照企业会计准则编制。除特别说明外，募集说明书所载 2012 年度、2013 年度和 2014 年度财务信息均源于公司 2012 年度、2013 年度和 2014 年度财务报表，该等财务报表均经立信会计师事务所（特殊普通合伙）审计，并分别出具了“信会师报字[2013]第 410101 号”、“信会师报字[2014]第 410126 号”和“信会师报字[2015]第 410231 号”标准无保留意见的《审计报告》。本公司 2015 年 1-9 月财务报表未经审计。

2014 年度，因会计政策调整和会计估计变更等因素，公司对 2013 年度财务报表的相关科目进行了追溯调整。为保证财务数据的连续性和可比性，本节披露的 2013 年度财务会计信息为追溯调整前经审计数据。

本节披露的财务会计信息主要摘自公司财务报告，投资者如需了解公司的详细财务状况，请查阅本公司 2012 年度、2013 年度、2014 年度经审计的财务报告及 2015 年 1-9 月财务报表。

一、最近三年及一期财务会计资料

（一）合并财务报表

合并资产负债表

单位：万元

项 目	2015 年 9 月末	2014 年末	2013 年末	2012 年末
流动资产：				
货币资金	164,137.76	66,345.40	76,311.33	51,477.05
结算备付金	-	-	-	-
拆出资金	-	-	-	-
以公允价值计量且其变动计入当期损益的金融资产	-	-	-	-
衍生金融资产	-	-	-	-
应收票据	9,634.84	12,039.53	7,538.79	1,971.46
应收账款	194,428.33	186,713.66	138,541.52	107,219.63
预付款项	6,701.18	3,003.21	4,818.99	5,173.97

应收保费	-	-	-	-
应收分保帐款	-	-	-	-
应收分保合同准备金	-	-	-	-
应收利息	7.81	39.20	66.76	130.79
应收股利	-	-	-	181.22
其他应收款	30,717.90	19,913.19	20,704.96	22,844.21
买入返售金融资产	-	-	-	-
存货	527,938.34	482,869.46	345,458.99	210,324.45
划分为持有待售的资产	-	-	-	-
一年内到期的非流动资产	50,900.00	-	-	-
其他流动资产	-	-	-	-
流动资产合计	984,466.15	770,923.64	593,441.34	399,322.80
非流动资产：				
发放委托贷款及垫款	-	-	-	-
可供出售金融资产	2,962.96	-	-	-
持有至到期投资	-	-	-	-
长期应收款	31,213.81	17,519.51	4,898.93	-
长期股权投资	82,485.88	72,337.22	59,113.24	51,541.33
投资性房地产	3,314.93	2,706.19	694.64	245.19
固定资产	49,763.85	53,732.09	14,818.34	17,104.31
在建工程	1,178.32	1,066.68	31,094.05	18,275.59
工程物资	-	-	-	-
固定资产清理	-	-	-	-
生产性生物资产	-	-	-	-
油气资产	-	-	-	-
无形资产	4,532.65	4,800.38	1,706.71	1,285.84
开发支出	260.74	-	-	-
商誉	5,045.13	3,336.27	3,336.27	3,336.27
长期待摊费用	4,093.70	5,333.25	5,878.07	6,002.03
递延所得税资产	4,861.73	4,140.13	2,907.21	1,842.61
其他非流动资产	334.14	334.14	-	-
非流动资产合计	190,047.86	165,305.86	124,447.45	99,633.17
资产总计	1,174,514.01	936,229.50	717,888.79	498,955.97

合并资产负债表（续）

单位：万元

项 目	2015 年 9 月末	2014 年末	2013 年末	2012 年末
流动负债：				

短期借款	67,050.00	71,600.00	92,900.00	53,406.00
向中央银行借款	-	-	-	-
吸收存款及同业存放	-	-	-	-
拆入资金	-	-	-	-
以公允价值计量且其变动计入当期损益的金融负债	-	-	-	-
衍生金融负债	-	-	-	-
应付票据	45,048.10	20,131.38	16,436.69	940.00
应付账款	216,102.54	283,142.86	198,342.26	120,289.20
预收款项	47,195.72	40,622.88	16,653.61	6,127.08
卖出回购金融资产款	-	-	-	-
应付手续费及佣金	-	-	-	-
应付职工薪酬	194.67	336.73	172.24	99.30
应交税费	20,412.19	24,490.29	19,370.59	14,046.34
应付利息	3,502.57	5,883.12	4,745.76	4,054.56
应付股利	-	-	-	-
其他应付款	1,488.34	1,538.66	2,312.18	849.29
应付分保账款	-	-	-	-
保险合同准备金	-	-	-	-
代理买卖证券款	-	-	-	-
代理承销证券款	-	-	-	-
划分为持有待售的负债	-	-	-	-
一年内到期的非流动负债	18,000.00	18,046.44	-	-
其他流动负债	20,000.00	20,000.00	-	-
流动负债合计	438,994.13	485,792.36	350,933.32	199,811.78
非流动负债：				
长期借款	112,316.65	65,980.00	18,314.97	566.90
应付债券	169,688.11	79,007.08	78,522.72	69,161.88
其中：优先股	-	-	-	-
永续债	-	-	-	--
长期应付款	105.06	120.24	-	-
长期应付职工薪酬	-	-	-	-
专项应付款	-	-	-	-
预计负债	-	-	-	-
递延收益	-	-	-	-
递延所得税负债	180.98	35.34	-	-
其他非流动负债	139.64	792.42	1,328.60	1,297.83
非流动负债合计	282,430.44	145,935.08	98,166.29	71,026.61
负债合计	721,424.57	631,727.45	449,099.61	270,838.38

所有者权益（或股东权益）：				
实收资本（股本）	55,079.86	46,081.50	46,080.00	38,400.00
其他权益工具	-	-	-	-
其中：优先股	-	-	-	-
永续债	-	-	-	-
资本公积	232,365.55	96,448.49	97,532.24	103,170.23
减：库存股	-	-	-	-
其他综合收益	643.07	-1,739.19	-	-
专项储备	-	-	-	-
盈余公积	14,816.84	14,816.84	11,087.60	7,812.89
一般风险准备	-	-	-	-
未分配利润	138,226.97	138,277.74	105,183.96	70,502.87
外币报表折算差额	-	-	-1,913.02	-251.89
归属于母公司所有者权益合计	441,132.30	293,885.38	257,970.77	219,634.09
少数股东权益	11,957.13	10,616.67	10,818.41	8,483.50
所有者权益（或股东权益）合计	453,089.44	304,502.05	268,789.18	228,117.59
负债和所有者权益总计	1,174,514.01	936,229.50	717,888.79	498,955.97

合并利润表

单位：万元

项 目	2015年1-9月	2014年度	2013年度	2012年度
一、营业总收入	300,775.03	500,694.29	429,729.75	319,299.13
其中：营业收入	300,775.03	500,694.29	429,729.75	319,299.13
利息收入	-	-	-	-
已赚保费	-	-	-	-
手续费及佣金收入	-	-	-	-
二、营业总成本	294,851.53	452,445.48	387,548.16	283,863.42
其中：营业成本	248,327.20	382,569.20	329,339.73	234,634.78
利息支出	-	-	-	-
手续费及佣金支出	-	-	-	-
退保金	-	-	-	-
赔付支出净额	-	-	-	-
提取保险合同准备金净额	-	-	-	-
保单红利支出	-	-	-	-
分保费用	-	-	-	-
营业税金及附加	7,227.17	15,178.09	14,461.65	11,503.61
销售费用	2,448.79	4,953.41	3,732.77	3,925.88
管理费用	25,140.77	29,738.24	26,492.22	23,339.56

财务费用	7,734.72	12,606.76	9,505.11	6,694.69
资产减值损失	3,927.87	7,399.78	4,016.69	3,764.91
加：公允价值变动收益（损失以“-”号填列）	-	-	-	-
投资收益（损失以“-”号填列）	915.12	4,005.29	5,316.24	3,059.93
其中：对联营企业和合营企业的投资收益	915.12	4,005.29	5,316.24	3,070.54
汇兑收益（损失以“-”号填列）	-	-	-	-
三、营业利润（亏损以“-”号填列）	6,838.63	52,254.10	47,497.83	38,495.64
加：营业外收入	466.93	1,585.89	2,599.21	1,352.92
其中：非流动资产处置利得	319.46	513.16	1,733.45	320.21
减：营业外支出	163.96	371.34	236.19	393.93
其中：非流动资产处置损失	21.78	48.62	34.87	21.60
四、利润总额（亏损总额以“-”号填列）	7,141.60	53,468.65	49,860.85	39,454.63
减：所得税费用	1,996.32	8,649.13	7,650.15	6,322.57
五、净利润（净亏损以“-”号填列）	5,145.29	44,819.53	42,210.71	33,132.06
其中：被合并方在合并前实现的净利润	-	-	-	-
归属于母公司所有者的净利润	3,804.82	42,813.43	39,875.79	29,764.39
少数股东损益	1,340.46	2,006.10	2,334.91	3,367.67
六、其他综合收益的税后净额	2,382.27	173.83	-1,661.13	-170.26
归属母公司所有者的其他综合收益的税后净额	2,382.27	173.83	-1,661.13	-170.26
（一）以后不能重分类进损益的其他综合收益	-	-	-	-
1.重新计量设定收益计划净负债净资产的变动	-	-	-	-
2.权益法下在被投资单位不能重分类进损益的其他综合收益中享有的份额	-	-	-	-
（二）以后将重分类进损益的其他综合收益	2,382.27	173.83	-1,661.13	-170.26
1.权益法下在被投资单位以后将重分类进损益的其他综合收益中享有的份额	-	-	-	-
2.可供出售金融资产公允价值变动损益	-	-	-	-
3.持有至到期投资重分类为可供出售金融资产损益	-	-	-	-
4.现金流量套期损益的有效部分	-	-	-	-
5.外币财务报表折算差额	2,382.27	173.83	-1,661.13	-170.26
6.其他	-	-	-	-
归属于少数股东的其他综合收益的税后净额	-	-	-	-

七、综合收益总额	7,527.55	44,993.36	40,549.58	32,961.80
归属于母公司所有者的综合收益总额	6,187.09	42,987.26	38,214.66	29,594.13
归属于少数股东的综合收益总额	1,340.46	2,006.10	2,334.91	3,367.67
八、每股收益：				
（一）基本每股收益（元/股）	0.07	0.93	0.87	0.78
（二）稀释每股收益（元/股）	0.07	0.93	0.87	0.78

合并现金流量表

单位：万元

项 目	2015 年 1-9 月	2014 年度	2013 年度	2012 年度
一、经营活动产生的现金流量：				
销售商品、提供劳务收到的现金	228,530.86	302,962.95	245,897.78	200,074.38
客户存款和同业存放款项净增加额	-	-	-	-
向中央银行借款净增加额	-	-	-	-
向其他金融机构拆入资金净增加额	-	-	-	-
收到原保险合同保费取得的现金	-	-	-	-
收到再保险业务现金净额	-	-	-	-
保户储金及投资款净增加额	-	-	-	-
处置以公允价值计量且其变动计入当期损益的金融资产净增加额	-	-	-	-
收取利息、手续费及佣金的现金	-	-	-	-
拆入资金净增加额	-	-	-	-
回购业务资金净增加额	-	-	-	-
收到的税费返还	-	-	-	-
收到的其他与经营活动有关的现金	1,582.09	7,570.19	3,779.96	2,130.14
经营活动现金流入小计	230,112.95	310,533.14	249,677.74	202,204.52
购买商品、接受劳务支付的现金	236,614.72	234,299.44	174,304.74	161,120.93
客户贷款及垫款净增加额	-	-	-	-
存放中央银行和同业款项净增加额	-	-	-	-
支付原保险合同赔付款项的现金	-	-	-	-
支付利息、手续费及佣金的现金	-	-	-	-
支付保单红利的现金	-	-	-	-
支付给职工以及为职工支付的现金	47,312.08	67,325.14	58,206.96	51,899.66
支付的各项税费	14,913.97	21,822.13	19,491.93	12,968.80

支付的其他与经营活动有关的现金	23,829.71	13,507.40	14,317.19	25,323.02
经营活动现金流出小计	322,670.49	336,954.11	266,320.83	251,312.42
经营活动产生的现金流量净额	-92,557.54	-26,420.97	-16,643.09	-49,107.89
二、投资活动产生的现金流量：	-	-	-	-
收回投资所收到的现金	826.84	1,509.75	-	-
取得投资收益所收到的现金	123.01	1,951.67	2,065.38	-
处置固定资产、无形资产和其他长期资产而收回的现金净额	804.88	1,445.90	3,460.71	254.14
处置子公司及其他营业单位收到的现金净额	-	-	-	-
收到的其他与投资活动有关的现金	1,085.99	-	-	-
投资活动现金流入小计	2,840.72	4,907.33	5,526.09	254.14
购建固定资产、无形资产和其他长期资产所支付的现金	1,604.51	4,144.04	14,239.15	6,763.80
投资所支付的现金	10,000.00	16,500.00	5,750.00	35,002.79
质押贷款净增加额	-	-	-	-
取得子公司及其他营业单位支付的现金净额	-	-	-	1,823.94
支付的其他与投资活动有关的现金	60,025.91	11,103.00	1,000.00	-
投资活动现金流出小计	71,630.42	31,747.04	20,989.15	43,590.53
投资活动产生的现金流量净额	-68,789.70	-26,839.72	-15,463.06	-43,336.40
三、筹资活动产生的现金流量：				
吸收投资收到的现金	142,649.59	-	-	-
其中：子公司吸收少数股东投资收到的现金	-	-	-	-
取得借款收到的现金	127,520.00	139,580.00	130,400.00	89,691.00
发行债券收到的现金	120,000.00	19,960.00	9,360.00	69,030.00
收到的其他与筹资活动有关的现金	-	-	-	-
筹资活动现金流入小计	390,169.59	159,540.00	139,760.00	158,721.00
偿还债务所支付的现金	115,779.79	95,168.53	73,157.92	82,619.47
分配股利、利润或偿付利息所支付的现金	19,224.22	20,614.56	11,760.62	5,432.64
其中：子公司支付给少数股东的股利、利润	-	-	-	-
支付的其他与筹资活动有关的现金	586.22	333.00	196.06	77.31
筹资活动现金流出小计	135,590.24	116,116.09	85,114.60	88,129.41
筹资活动产生的现金流量净额	254,579.36	43,423.91	54,645.40	70,591.59
四、汇率变动对现金及现金等价物的影响	185.64	5.14	-51.34	-37.60

五、现金及现金等价物净增加额	93,417.76	-9,831.63	22,487.91	-21,890.30
加：期初现金及现金等价物余额	60,485.01	70,316.64	47,828.73	69,719.03
六、期末现金及现金等价物余额	153,902.77	60,485.01	70,316.64	47,828.73

(二) 母公司财务报表

母公司资产负债表

单位：万元

项 目	2015 年 9 月末	2014 年末	2013 年末	2012 年末
流动资产：				
货币资金	151,856.68	60,003.15	68,116.58	43,911.47
以公允价值计量且其变动计入当期损益的金融资产	-	-	-	-
衍生金融资产	-	-	-	-
应收票据	7,634.84	11,611.53	7,493.79	1,971.46
应收账款	184,290.32	173,743.82	127,867.63	102,740.79
预付款项	6,132.10	2,917.14	2,810.94	2,476.61
应收利息	7.81	39.20	66.76	126.92
应收股利	-	-	-	-
其他应收款	134,905.36	44,306.56	33,617.50	16,959.39
存货	447,141.97	413,419.16	295,797.51	177,615.50
划分为持有待售的资产	-	-	-	-
一年内到期的非流动资产	-	-	-	-
其他流动资产	-	-	-	-
流动资产合计	931,969.09	706,040.55	535,770.71	345,802.15
非流动资产：				
可供出售金融资产	1,000.00	-	-	-
持有至到期投资	-	-	-	-
长期应收款	31,213.81	17,519.51	4,898.93	-
长期股权投资	106,751.89	93,495.86	75,211.34	65,761.43
投资性房地产	2,665.60	2,019.83	-	-
固定资产	27,628.93	30,582.56	13,466.55	15,498.90
在建工程	115.60	137.55	19,768.14	18,139.05
工程物资	-	-	-	-
固定资产清理	-	-	-	-
生产性生物资产	-	-	-	-
油气资产	-	-	-	-
无形资产	732.82	851.65	882.10	737.86
开发支出	-	-	-	-

商誉	-	-	-	-
长期待摊费用	3,765.20	4,922.56	5,552.59	5,785.20
递延所得税资产	4,023.81	3,332.61	2,134.77	1,359.31
其他非流动资产	334.14	334.14	-	-
非流动资产合计	178,231.79	153,196.27	121,914.43	107,281.75
资产总计	1,110,200.88	859,236.82	657,685.14	453,083.90

母公司资产负债表（续）

单位：万元

项 目	2015 年 9 月末	2014 年末	2013 年末	2012 年末
流动负债：				
短期借款	60,950.00	65,000.00	83,000.00	36,620.00
以公允价值计量且其变动计入当期损益的金融负债	-	-	-	-
衍生金融负债	-	-	-	-
应付票据	43,893.67	20,131.38	13,436.69	-
应付账款	203,172.97	264,864.53	188,524.35	113,007.79
预收款项	33,283.46	26,625.26	16,644.28	6,059.58
应付职工薪酬	0.95	4.64	4.07	-
应交税费	17,586.51	21,683.28	16,749.50	10,349.78
应付利息	3,502.57	5,433.11	4,304.80	4,054.56
应付股利	-	-	-	-
其他应付款	7,021.63	6,276.71	4,754.99	3,521.73
一年内到期的非流动负债	18,000.00	18,046.44	-	-
其他流动负债	20,000.00	20,000.00	-	-
流动负债合计	407,411.76	448,065.35	327,418.68	173,613.45
非流动负债：				
长期借款	112,316.65	65,980.00	18,314.97	566.90
应付债券	169,688.11	69,533.42	69,340.75	69,161.88
长期应付款	-	-	-	-
专项应付款	-	-	-	-
预计负债	-	-	-	-
递延所得税负债	180.98	35.34	-	-
其他非流动负债	-	-	-	-
非流动负债合计	282,185.74	135,548.76	87,655.72	69,728.78
负债合计	689,597.50	583,614.11	415,074.40	243,342.22
所有者权益（或股东权益）				
股本	55,079.86	46,081.50	46,080.00	38,400.00
资本公积	235,274.90	99,357.84	97,649.42	103,287.41

减：库存股	-	-	-	-
专项储备	-	-	-	-
盈余公积	14,718.38	14,718.38	10,989.13	7,714.43
一般风险准备	-	-	-	-
未分配利润	115,530.25	115,464.98	87,892.18	60,339.83
所有者权益（或股东权益）合计	420,603.39	275,622.71	242,610.74	209,741.67
负债和所有者权益总计	1,110,200.88	859,236.82	657,685.14	453,083.90

母公司利润表

单位：万元

项 目	2015 年 1-9 月	2014 年度	2013 年度	2012 年度
一、营业收入	277,947.51	460,012.60	400,127.52	296,306.04
减：营业成本	232,572.43	355,884.25	312,703.61	225,057.90
营业税金及附加	6,624.39	13,932.30	13,615.82	10,737.05
销售费用	2,015.09	4,493.47	3,397.70	3,796.18
管理费用	20,686.82	25,646.55	24,383.87	22,076.21
财务费用	8,852.19	12,832.94	8,425.11	6,174.32
资产减值损失	3,370.40	6,306.06	3,127.78	3,567.85
加：公允价值变动收益(损失以“-”号填列)	-	-	-	-
投资收益(损失以“-”号填列)	456.04	1,534.51	1,499.91	-92.41
其中：对联营企业和合营企业的投资收益	456.04	1,534.51	1,499.91	-
二、营业利润(损失以“-”号填列)	4,282.22	42,451.54	35,973.54	24,804.12
加：营业外收入	449.52	1,583.19	2,596.29	850.28
其中：非流动资产处置利得	304.63	510.64	20.92	20.95
减：营业外支出	140.00	338.71	211.79	390.43
其中：非流动资产处置损失	18.88	44.87	20.92	20.95
三、利润总额(损失以“-”号填列)	4,591.75	43,696.02	38,358.03	25,263.96
减：所得税费用	670.89	6,403.57	5,610.98	3,875.30
四、净利润(损失以“-”号填列)	3,920.85	37,292.45	32,747.06	21,388.66
五、其他综合收益的税后净额	-	-	-	-
归属母公司所有者的其他综合收益的税后净额	-	-	-	-
（一）以后不能重分类进损益的其他综合收益	-	-	-	-
1.重新计量设定收益计划净负债净资产的变动	-	-	-	-
2.权益法下在被投资单位不能重分类进损益的其他综合收益中享有的份额	-	-	-	-

(二)以后将重分类进损益的其他综合收益	-	-	-	-
1.权益法下在被投资单位以后将重分类进损益的其他综合收益中享有的份额	-	-	-	-
2.可供出售金融资产公允价值变动损益	-	-	-	-
3.持有至到期投资重分类为可供出售金融资产损益	-	-	-	-
4.现金流量套期损益的有效部分	-	-	-	-
5.外币财务报表折算差额	-	-	-	-
6.其他	-	-	-	-
六、综合收益总额	3,920.85	37,292.45	32,747.06	21,388.66
七、每股收益	-	-	-	-
(一)基本每股收益	-	-	-	-
(二)稀释每股收益	-	-	-	-

母公司现金流量表

单位：万元

项 目	2015 年 1-9 月	2014 年度	2013 年度	2012 年度
一、经营活动产生的现金流量：				
销售商品、提供劳务收到的现金	213,976.70	287,413.13	238,463.82	197,227.13
收到的税费返还	-	-	-	-
收到其他与经营活动有关的现金	1,597.83	19,291.64	1,877.85	2,123.47
经营活动现金流入小计	215,574.53	306,704.77	240,341.67	199,350.60
购买商品、接受劳务支付的现金	221,185.92	222,779.73	163,952.15	153,845.74
支付给职工以及为职工支付的现金	40,655.62	60,237.98	53,966.29	50,665.98
支付的各项税费	12,595.98	17,742.16	14,932.43	11,997.03
支付其他与经营活动有关的现金	39,688.98	38,343.89	27,515.36	18,083.70
经营活动现金流出小计	314,126.51	339,103.77	260,366.22	234,592.45
经营活动产生的现金流量净额	-98,551.97	-32,399.00	-20,024.56	-35,241.86
二、投资活动产生的现金流量：				
收回投资收到的现金	826.84	1,509.75	-	-
取得投资收益收到的现金	123.01	251.72	-	-
处置固定资产、无形资产和其他长期资产收回的现金净额	792.45	1,441.02	3,452.90	244.72
处置子公司及其他营业单位收到的现金净额	-	-	-	-
收到其他与投资活动有关的现金	3,627.33	-	-	-
投资活动现金流入小计	5,369.63	3,202.49	3,452.90	244.72
购置固定资产、无形资产和其他长期资产支付的现金	1,229.87	2,636.20	4,692.75	4,955.34

投资支付的现金	13,800.00	17,500.00	7,950.00	39,242.73
取得子公司及其他营业单位支付的现金净额	-	-	-	-
支付其他与投资活动有关的现金	70,980.59	11,103.00	1,000.00	-
投资活动现金流出小计	86,010.46	31,239.20	13,642.75	44,198.06
投资活动产生的现金流量净额	-80,640.83	-28,036.71	-10,189.86	-43,953.34
三、筹资活动产生的现金流量：				
吸收投资收到的现金	143,949.66	-	-	-
取得借款收到的现金	121,420.00	132,980.00	116,000.00	68,620.00
发行债券收到的现金	120,000.00	19,960.00	-	69,030.00
收到其他与筹资活动有关的现金	-	-	-	-
筹资活动现金流入小计	385,369.66	152,940.00	116,000.00	137,650.00
偿还债务支付的现金	99,179.79	85,268.53	51,871.92	75,334.47
分配股利、利润或偿付利息支付的现金	17,765.88	19,058.49	10,681.87	4,735.15
支付其他与筹资活动有关的现金	586.22	333.00	-	-
筹资活动现金流出小计	117,531.90	104,660.02	62,553.79	80,069.61
筹资活动产生的现金流量净额	267,837.77	48,279.98	53,446.21	57,580.39
四、汇率变动对现金及现金等价物的影响	-	-	-	-
五、现金及现金等价物净增加额	88,644.96	-12,155.73	23,231.79	-21,614.81
加：期初现金及现金等价物余额	54,166.17	66,321.90	43,090.10	64,704.92
六、期末现金及现金等价物余额	142,811.13	54,166.17	66,321.90	43,090.10

二、报告期内重要会计政策和会计估计变更

财政部于 2014 年颁布和修订了若干企业会计准则，发行人因执行上述企业会计准则对财务报表相关科目进行了追溯调整。除了对财务报表项目列示产生影响外，对发行人 2013 年末资产总额、负债总额、所有者权益总额及 2013 年度净利润均未产生影响。具体如下：

（一）重要会计政策变更情况

2014 年，公司根据《企业会计准则第 2 号——长期股权投资》（修订）的相关规定将本公司被投资单位不具有共同控制或重大影响，并且在活跃市场中没有报价、公允价值不能可靠计量的投资从长期股权投资中分类至可供出售金融资产核算，并进行了追溯调整，对 2013 年财务报表的主要影响如下：

2013 年末合并资产负债表科目调整

单位：万元

报表项目	调整前	调整后
可供出售金融资产	-	750.00
长期股权投资	59,113.24	58,363.24

2013 年末母公司资产负债表科目调整

单位：万元

报表项目	调整前	调整后
可供出售金融资产	-	750.00
长期股权投资	75,211.34	74,461.34

2014 年，公司根据《企业会计准则第 30 号——财务报表列报》（修订）将本公司核算的外币报表折算差额重分类至其他综合收益核算，并进行了补充披露。对 2013 年财务报表主要影响如下：

2013 年末合并资产负债表科目调整

单位：万元

报表项目	调整前	调整后
其他综合收益	-	-1,913.02
外币报表折算差额	-1,913.02	-

(二) 重要会计估计变更

根据《企业会计准则第 4 号——固定资产》的相关规定，公司对固定资产的使用寿命、预计净残值和折旧方法进行了复核。公司于 2013 年 12 月 30 日召开的第二届董事会第三十一次会议审议通过了《关于会计估计变更的预案》，2014 年 1 月 1 日起对公司房屋及建筑物的折旧年限进行了会计估计变更并进行了公告。

变更情况如下：

类别	折旧年限（年）		残值率（%）		年折旧率（%）	
	变更前	变更后	变更前	变更后	变更前	变更后
房屋及建筑物	8-20 年	20-50 年	5	5	4.75-11.875	1.90-4.75

受上述会计估计变更影响，2014年固定资产累计折旧减少741.49万元，所得税费用增加111.22万元，归属于上市公司股东净利润增加630.27万元。

三、最近三年及一期合并报表范围的变化

(一) 2015年上半年合并报表范围变化情况

1、新纳入合并报表范围的主体

控股子公司或孙公司名称	注册资本(万元)	持股比例	变动原因
贵安新区棕榈文化旅游发展有限公司	5,000	80%	设立
棕榈生态城镇科技发展(上海)有限公司	1,000	100%	设立
Palm Landscape Architecture GmbH	EUR3.50	100%	设立
广州园汇信息科技有限公司	500	100%	非同一控制下企业合并

2、不再纳入合并报表范围的主体

无。

(二) 2014年合并报表范围变化情况

1、新纳入合并财务报表范围的主体

控股子公司或孙公司名称	注册资本(万元)	持股比例	变动原因
广东盛城投资有限公司	20,000.00	100%	设立
棕榈园林(珠海)有限公司	20.00	100%	设立
棕榈教育咨询有限公司	5,000.00	100%	设立

2、不再纳入合并财务报表范围的主体

无。

(三) 2013年合并报表范围变化情况

1、新纳入合并财务报表范围的主体

控股子公司或孙公司名称	注册资本(万元)	持股比例	变动原因
鞍山棕榈园林有限公司	200.00	100%	设立

2、不再纳入合并财务报表范围的主体

无。

(四) 2012 年合并报表范围变化情况

1、新纳入合并财务报表范围的主体

控股子公司或孙公司名称	注册资本（万元）	持股比例	变动原因
山东棕榈教育咨询有限公司	1,000.00	100%	设立
广东棕榈设计有限公司	3,000.00	100%	设立
棕榈建筑规划设计（北京）有限公司	300.00	100%	收购
潍坊棕榈园林职业培训学校	500.00	100%	设立
天津棕榈园林绿化工程有限公司	200.00	100%	设立

2、不再纳入合并财务报表范围的主体

控股子公司或孙公司名称	股权比例	处置方式
安徽棕榈园林工程有限公司	58%	清算注销

四、最近三年及一期主要财务指标

主要财务数据和财务指标（合并口径）

项 目	2015 年 1-9 月	2014 年	2013 年	2012 年
总资产（亿元）	117.45	93.62	71.79	49.90
总负债（亿元）	72.14	63.17	44.91	27.08
全部债务（亿元）	41.21	25.48	20.62	12.41
所有者权益（亿元）	45.31	30.45	26.88	22.81
营业总收入（亿元）	30.08	50.07	42.97	31.93
利润总额（亿元）	0.71	5.35	4.99	3.95
净利润（亿元）	0.51	4.48	4.22	3.31
扣除非经常性损益后净利润（亿元）	0.35	4.18	3.79	2.89
归属于母公司所有者的净利润（亿元）	0.38	4.28	3.99	2.98
经营活动产生现金流量净额（亿元）	-9.26	-2.64	-1.66	-4.91
投资活动产生现金流量净额（亿元）	-6.88	-2.68	-1.55	-1.43

筹资活动产生现金流量净额 (亿元)	25.46	4.34	5.46	7.06
流动比率	2.24	1.59	1.69	2.00
速动比率	1.04	0.59	0.71	0.95
资产负债率(%)	61.42%	67.48%	62.56%	54.28%
债务资本比率(%)	47.63%	45.55%	26.88%	22.81%
营业毛利率(%)	17.44%	23.58%	23.35%	26.51%
平均总资产回报率(%)	1.87%	6.46%	8.19%	9.45%
加权平均净资产收益率(%)	0.94%	15.52%	16.72%	14.47%
扣除非经常性损益后加权平均 净资产收益率(%)	0.87%	15.17%	15.95%	14.06%
EBITDA(亿元)	2.49	7.31	6.42	5.01
EBITDA全部债务比	0.06	0.29	0.31	0.40
EBITDA利息倍数	1.98	5.20	6.41	6.68
应收账款周转率	1.58	3.08	3.50	3.48
存货周转率	0.49	0.92	1.19	1.41

上述财务指标计算说明如下：

(1)全部债务=长期借款+应付债券+短期借款+交易性金融负债+应付票据+应付短期债券+一年内到期的非流动负债

(2)流动比率=流动资产/流动负债

(3)速动比率=(流动资产-存货)/流动负债

(4)资产负债率=负债总额/资产总额

(5)债务资本比率=全部债务/(全部债务+所有者权益)

(6)营业毛利率=(主营业务收入-主营业务成本)/主营业务收入

(7)平均总资产回报率=(利润总额+利息支出)/平均总资产额

(8)加权平均净资产收益率及扣除非经常性损益的加权平均净资产收益率均根据中国证监会《公开发行证券的公司信息披露编报规则第9号——净资产收益率和每股收益的计算及披露》(2010年修订)计算；

(9)EBITDA=利润总额+计入财务费用的利息支出+固定资产折旧+摊销

(10)EBITDA全部债务比=EBITDA/全部债务

(11)EBITDA利息倍数=EBITDA/(资本化利息+计入财务费用的利息支出)

(12)应收账款周转率=营业收入/[(期初应收账款余额+期末应收账款余额)/2]

(13)存货周转率=营业成本/[(期初存货余额+期末存货余额)/2]

(14)平均资产总额=(资产总额年初数+资产总额年末数)/2

（二）净资产收益率及每股收益情况

根据中国证监会发布的《公开发行证券的公司信息披露编报规则第9号——净资产收益率和每股收益的计算及披露》（2010年修订），公司最近三年及一期的净资产收益率及每股收益情况如下：

单位：元

项目	2015年1-9月	2014年度	2013年度	2012年度
基本每股收益	0.07	0.93	0.87	0.78
稀释每股收益	0.07	0.93	0.87	0.78
加权平均净资产收益率	0.94%	15.52%	16.72%	14.47%
扣除非经常损益后：				
基本每股收益	0.07	0.91	0.82	0.75
稀释每股收益	0.07	0.91	0.82	0.75
加权平均净资产收益率	0.87%	15.17%	15.95%	14.06%

（三）非经常性损益明细表

根据中国证监会发布的《公开发行证券的公司信息披露解释性公告第1号——非经常性损益》（2008年修订）的规定，公司最近三年及一期的非经常性损益明细如下表所示：

单位：元

非经常性损益项目	2015年1-9月	2014年度	2013年度	2012年度
非流动资产处置损益	2,976,789.06	4,645,384.67	16,985,766.30	2,986,113.97
计入当期损益的政府补助（与企业业务密切相关，按照国家统一标准定额或定量享受的政府补助除外）	1,306,259.06	10,566,125.72	8,354,540.50	5,482,700.00
计入当期损益的对非金融企业收取的资金占用费	-	-	-	552,000.00
除上述各项之外的其他营业外收入和支出	-1,253,266.00	-3,066,005.54	-1,710,088.14	1,121,088.97
减：所得税影响额	445,544.90	1,875,875.58	3,581,359.49	862,565.83
少数股东权益影响额	-38,892.61	-105,470.15	-85,176.33	255,994.02
合计	2,623,129.83	10,375,099.42	20,134,035.50	9,023,343.09

五、管理层讨论与分析

（一）合并口径分析

1、资产结构分析

（1）资产的总体构成及变化

报告期内各期末，公司资产构成情况如下：

单位：万元，%

项 目	2015 年 9 月 末		2014 年 12 末		2013 年 末		2012 年 末	
	金额	比例	金额	比例	金额	比例	金额	比例
流动资产：								
货币资金	164,137.76	13.97	66,345.40	7.09	76,311.33	10.63	51,477.05	10.32
应收票据	9,634.84	0.82	12,039.53	1.29	7,538.79	1.05	1,971.46	0.40
应收账款	194,428.33	16.55	186,713.66	19.94	138,541.52	19.30	107,219.63	21.49
预付款项	6,701.18	0.57	3,003.21	0.32	4,818.99	0.67	5,173.97	1.04
应收利息	7.81	-	39.20	-	66.76	0.01	130.79	0.03
其他应收款	30,717.90	2.62	19,913.19	2.13	20,704.96	2.88	22,844.21	4.58
存货	527,938.34	44.95	482,869.46	51.58	345,458.99	48.12	210,324.45	42.15
一年内到期的非流动资产	50,900.00	4.33	-	-	-	-	-	-
流动资产合计	984,466.15	83.82	770,923.64	82.34	593,441.34	82.66	399,322.80	80.03
非流动资产：								
可供出售金融资产	2,962.96	0.25	-	-	-	-	-	-
长期应收款	31,213.81	2.66	17,519.51	1.87	4,898.93	0.68	-	-
长期股权投资	82,485.88	7.02	72,337.22	7.73	59,113.24	8.23	51,541.33	10.33
投资性房地产	3,314.93	0.28	2,706.19	0.29	694.64	0.10	245.19	0.05
固定资产	49,763.85	4.24	53,732.09	5.74	14,818.34	2.06	17,104.31	3.43
在建工程	1,178.32	0.10	1,066.68	0.11	31,094.05	4.33	18,275.59	3.66
无形资产	4,532.65	0.39	4,800.38	0.51	1,706.71	0.24	1,285.84	0.26
开发支出	260.74	0.02	-	-	-	-	-	-
商誉	5,045.13	0.43	3,336.27	0.36	3,336.27	0.46	3,336.27	0.67
长期待摊费用	4,093.70	0.35	5,333.25	0.57	5,878.07	0.82	6,002.03	1.20
递延所得税资产	4,861.73	0.41	4,140.13	0.44	2,907.21	0.40	1,842.61	0.37
其他非流动资产	334.14	0.03	334.14	0.04	-	-	-	-
非流动资产合计	190,047.86	16.18	165,305.86	17.66	124,447.45	17.34	99,633.17	19.97
资产总计	1,174,514.01	100.00	936,229.50	100.00	717,888.79	100.00	498,955.97	100.00

2012 年末、2013 年末、2014 年末和 2015 年 9 月末，公司资产总规模分别

为 498,955.97 万元、717,888.79 万元、936,229.50 万元和 1,174,514.01 万元。报告期内，公司资产规模快速增长，与公司业务的发展速度相匹配。2015 年 9 月末，公司总资产较 2014 年末增长 25.45%，主要系公司 2015 年 2 月 13 日完成非公开发行新增股份 88,125,000 股，募集资金总额 141,000.00 万元，及公司 2015 年 9 月 8 日发行中期票据募集资金 100,000.00 万元所致。

从资产结构看，公司流动资产和非流动资产占总资产比例较为稳定，流动资产占比总资产的比重较高，报告期内始终保持在 80% 以上。2012 年末、2013 年末、2014 年末和 2015 年 9 月末，公司流动资产占总资产比例分别为 80.03%、82.66%、82.34% 和 83.82%，公司非流动资产占总资产比例分别为 19.97%、17.34%、17.66% 和 16.18%。

(2) 流动资产分析

报告期内各期末，公司流动资产构成情况如下：

单位：万元，%

项 目	2015 年 9 月末		2014 年末		2013 年末		2012 年末	
	金额	占比	金额	占比	金额	占比	金额	占比
货币资金	164,137.76	16.67	66,345.40	8.61	76,311.33	12.86	51,477.05	12.89
应收票据	9,634.84	0.98	12,039.53	1.56	7,538.79	1.27	1,971.46	0.49
应收账款	194,428.33	19.75	186,713.66	24.22	138,541.52	23.35	107,219.63	26.85
预付款项	6,701.18	0.68	3,003.21	0.39	4,818.99	0.81	5,173.97	1.30
应收利息	7.81	-	39.20	0.01	66.76	0.01	130.79	0.03
其他应收款	30,717.90	3.12	19,913.19	2.58	20,704.96	3.49	22,844.21	5.72
存货	527,938.34	53.63	482,869.46	62.64	345,458.99	58.21	210,324.45	52.67
一年内到期的非流动资产	50,900.00	5.17						
流动资产合计	984,466.15	100.00	770,923.64	100.00	593,441.34	100.00	399,322.80	100.00

公司流动资产主要包括货币资金、应收账款、其他应收款和存货等。2012 年末、2013 年末、2014 年末和 2015 年 9 月末，上述四项合计在流动资产中占比分别为 98.13%、97.91%、98.04% 和 93.17%。

① 货币资金

2012 年末、2013 年末、2014 年末及 2015 年 9 月末，公司货币资金余额分

别为 51,477.05 万元、76,311.33 万元、66,345.40 万元和 164,137.76 万元，占总资产比例分别为 10.32%、10.63%、7.09%和 13.97%。2013 年末，货币资金余额较 2012 年增加了 24,834.28 万元，增幅为 48.24%。主要是本公司子公司山东胜伟园林科技有限公司发行中小企业私募债和业务扩张导致公司借款增加所致。2014 年末，货币资金余额较 2013 年末减少 9,965.93 万元，降幅为 13.06%，主要是由于公司业务扩张工程项目垫付较多资金所致。2015 年 9 月末，货币资金余额 164,137.76 万元，较 2014 年末增加了 97,792.36 万元，增幅为 147.40%，主要系公司 2015 年 2 月 13 日完成非公开发行股票及 2015 年 9 月 8 日发行中期票据募集资金到位所致。

②应收票据

2012 年末、2013 年末、2014 年末及 2015 年 9 月末，公司应收票据余额分别为 1,971.46 万元、7,538.79 万元、12,039.53 万元和 9,634.84 万元，占总资产比例分别为 0.49%、1.27%、1.56%和 0.98%。2013 年末较 2012 年末，应收票据余额增长 5,567.33 万元，增幅达 282.40%。2014 年末较 2013 年末，应收票据余额增长 4,500.74 万元，增幅达 59.70%。应收票据余额连续两年大幅提升的原因主要是用汇票结算的应收工程款增加。

③应收账款

2012 年末、2013 年末、2014 年末及 2015 年 9 月末，公司应收账款账面价值分别为 107,219.63 万元、138,541.52 万元、186,713.66 万元和 194,428.33 万元，占总资产的比例分别为 21.49%、19.30%、19.94%和 16.55%。公司应收账款主要包含两部分：一是由于结算时间与实际收到工程款的时间存在差异，导致已结算的部分工程款未能及时收到，形成应收账款余额；二是工程质保金，工程质保金通常为工程款总额的 5%-10%，于竣工后质保期满后结清。报告期内，公司应收账款余额呈增长态势，主要系随着公司业务规模扩大，已结算工程未收到款项和工程质保金余额增加所致。

2012 年末、2013 年末、2014 年末及 2015 年 9 月末，公司 1 年以内的应收账款账面价值分别为 88,452.53 亿元、111,344.03 亿元、142,364.56 万元和 141,330.48 万元，占全部应收账款的比例分别为 82.50%、80.37%、76.25%和

72.69%，账龄 1 至 2 年的应收账款账面价值分别为 15,451.46 亿元、19,192.66 亿元、26,249.28 万元和 33,858.76 万元，占全部应收账款的比例分别为 14.41%、13.85%、14.06% 和 17.41%。公司账龄 1 年以内和 1 至 2 年的应收账款主要系工程款结算后应办理开具发票及办理付款手续时间差所形成；账龄 2 至 4 年的应收账款分别为主要为工程质保金；账龄超过 4 年的应收账款账面主要为工程款，公司已全额计提减值准备。

2012 年末、2013 年末、2014 年末及 2015 年 9 月末，公司应收账款分类及账龄情况如下：

2012 年末公司应收账款分类及账龄情况

单位：万元

类别	账面余额		坏账准备		账面价值	
	金额	占比	金额	计提比例	金额	占比
单项金额重大并单独计提坏账准备的应收账款	-	-	-	-	-	-
按信用风险特征组合计提坏账准备的应收账款	116,329.10	100.00%	9,109.47	7.83%	107,219.63	100.00%
其中：1 年以内	93,107.93	80.04%	4,655.40	5.00%	88,452.53	82.50%
1 至 2 年	17,168.29	14.76%	1,716.83	10.00%	15,451.46	14.41%
2 至 3 年	3,483.59	2.99%	696.72	20.00%	2,786.87	2.60%
3 至 4 年	1,057.53	0.91%	528.77	50.00%	528.76	0.49%
4 至 5 年	1,170.21	1.01%	1,170.21	100.00%	0.00	0.00%
5 年以上	341.55	0.29%	341.55	100.00%	0.00	0.00%
保证金及无风险组合	-	-	-	-	-	-
合计	116,329.10	100.00%	9,109.47	7.83%	107,219.63	100.00%

2013 年末公司应收账款分类及账龄情况

单位：万元

类别	账面余额		坏账准备		账面价值	
	金额	占比	金额	计提比例	金额	占比
单项金额重大并单独计提坏账准备的应收账款	-	-	-	-	-	-
按信用风险特征组合计提坏账准备的应收账款	151,173.71	100.00%	12,632.19	8.36%	138,541.52	100.00%

其中：1年以内	117,204.24	77.53%	5,860.21	5.00%	111,344.03	80.37%
1至2年	21,325.18	14.11%	2,132.52	10.00%	19,192.66	13.85%
2至3年	8,804.19	5.82%	1,760.84	20.00%	7,043.35	5.08%
3至4年	1,922.94	1.27%	961.48	50.00%	961.46	0.69%
4至5年	779.49	0.52%	779.49	100.00%	0.00	0.00%
5年以上	1,137.65	0.75%	1,137.65	100.00%	0.00	0.00%
保证金及 无风险组合	-	-	-	-	-	-
合计	151,173.71	100.00%	12,632.19	8.36%	138,541.52	100.00%

2014年末公司应收账款分类及账龄情况

单位：万元

类别	账面余额		坏账准备		账面价值	
	金额	占比	金额	计提比例	金额	占比
单项金额重大并单独计提坏账准备的应收账款	4,948.14	2.40%	989.63	20.00%	3,958.51	2.12%
按信用风险特征组合计提坏账准备的应收账款	201,604.86	97.60%	18,849.71	9.35%	182,755.15	97.88%
其中：1年以内	149,857.44	72.55%	7,492.87	5.00%	142,364.56	76.25%
1至2年	29,165.87	14.12%	2,916.59	10.00%	26,249.28	14.06%
2至3年	10,718.33	5.19%	2,143.67	20.00%	8,574.66	4.59%
3至4年	5,692.89	2.76%	2,846.44	50.00%	2,846.44	1.52%
4至5年	1,634.23	0.79%	1,634.23	100.00%	0.00	0.00%
5年以上	1,815.92	0.88%	1,815.92	100.00%	0.00	0.00%
保证金及 无风险组合	2,720.20	1.32%	0.00	0.00%	2,720.20	1.46%
合计	206,553.00	100.00%	19,839.34	9.60%	186,713.66	100.00%

2015年9月末公司应收账款分类及账龄情况

单位：万元

类别	账面余额		坏账准备		账面价值	
	金额	占比	金额	计提比例	金额	占比
单项金额重大并单独计提坏账准备的应收账款	4,948.14	2.28%	989.63	20.00%	3,958.51	2.04%
按信用风险特征组合计提坏账准备的应收账款	212,536.48	97.72%	22,066.66	10.38%	190,469.82	97.96%

其中：1年以内	148,768.92	68.40%	7,438.44	5.00%	141,330.48	72.69%
1至2年	37,620.84	17.30%	3,762.08	10.00%	33,858.76	17.41%
2至3年	14,626.59	6.72%	2,925.32	20.00%	11,701.27	6.02%
3至4年	5,612.51	2.58%	2,806.26	50.00%	2,806.25	1.44%
4至5年	3,122.18	1.44%	3,122.18	100.00%	0.00	0.00%
5年以上	2,012.38	0.92%	2,012.38	100.00%	0.00	0.00%
保证金及无风险组合	773.06	0.36%		0.00%	773.06	0.40%
合计	217,484.62	100.00%	23,056.29	10.60%	194,428.33	100.00%

2012年末、2013年末、2014年末及2015年9月末，按欠款方归集的期末余额前五名应收账款汇总金额分别为11,876.56万元、18,127.39万元、26,035.94万元和30,675.35万元，款项性质主要为工程款，占应收账款期末余额的比例分别为10.20%、11.99%、12.61%和14.11%，公司应收账款集中度低，风险相对分散。

2012年末、2013年末、2014年末及2015年9月末，公司应收账款余额前五名情况如下：

2012年末应收账款前五名情况

单位：万元

单位	金额	占全部应收账款的比例	是否关联关系	账龄	款项性质
第一名	3,209.62	2.76%	否	1年以内	工程款
第二名	2,761.85	2.37%	否	1年以内：1,457.99 1-2年：1,303.85	工程、设计款
第三名	2,180.90	1.87%	否	1年以内	工程款
第四名	1,889.00	1.62%	否	1-2年	工程款
第五名	1,835.19	1.58%	否	1年以内：925.19 1-2年：878.53 2-3年：25.71 3-4年：5.75	工程款
合计	11,876.56	10.20%	-	-	-

2013年末应收账款前五名情况

单位：万元

单位	金额	占全部应收账款的比例	是否关联关系	账龄	款项性质
第一名	5,321.79	3.52%	否	1年以内	工程款

第二名	4,694.24	3.11%	否	1年以内：2,990.01 1-2年：970.54 2-3年：373.41 3-4年：303.07 4-5年：57.12	工程款
第三名	2,778.40	1.84%	否	1年以内	工程款
第四名	2,725.74	1.80%	否	1年以内	工程款
第五名	2,607.22	1.72%	持股比例 5%以上的 法人股东	1年以内：829.22 2-3年：1,778.00	工程款
合计	18,127.39	11.99%	-	-	-

2014年末应收账款前五名情况

单位：万元

单位	金额	占全部应收账款的比例	是否关联关系	账龄	款项性质
第一名	9,908.80	4.80%	否	1年以内：7,728.58 1-2年：402.22 3-4年：1,778.00	工程款
第二名	4,948.14	2.40%	否	1-2年	工程款
第三名	4,116.66	2.02%	否	1年以内：3,797.06 2-3年：319.60	工程款
第四名	3,861.09	1.87%	否	1年以内：2,998.30 1-2年：53.17 2-3年：809.62	工程款
第五名	3,201.25	1.55%	否	1年以内	工程款
合计	26,035.95	12.61%	-	-	-

2015年9月末应收账款前五名情况

单位：万元

单位	金额	占全部应收账款的比例	是否关联关系	账龄	款项性质
第一名	9,771.67	4.49%	否	1年以内：7,728.58 1-2年：402.22 3-4年：1,640.87	工程款
第二名	7,184.95	3.30%	否	1年以内	工程款
第三名	5,079.67	2.34%	否	1年以内	工程款
第四名	4,948.14	2.28%	否	1-2年	工程款
第五名	3,690.92	1.70%	否	1年以内	工程款
合计	30,675.35	14.11%			-

④其他应收款

2012年末、2013年末、2014年末及2015年9月末，公司其他应收款账面价值分别为22,844.21万元、20,704.96万元、19,913.19万元和30,717.90万元，占总资产比例分别为4.58%、2.88%、2.13%和2.62%。报告期内，公司其他应收款主要由押金、投标保证金、履约保证金、农民工工资保证金、其他应收往来等构成。2012年末、2013年末和2014年末，公司其他应收款相对稳定，2015年9月末，公司其他应收款较年初增长54.26%，主要系2015年1-9月公司投标及履约保证金支出增加所致。

2012年末、2013年末、2014年末和2015年9月末，公司其他应收款分类及账龄情况如下：

2012年末公司其他应收款分类及账龄情况

单位：万元

类别	账面余额		坏账准备		账面价值	
	金额	占比	金额	计提比例	金额	占比
单项金额重大并单独计提坏账准备的应收账款	-	-	-	-	-	-
按信用风险特征组合计提坏账准备的应收账款	7028.23	30.16%	456.77	6.50%	6,571.46	28.77%
其中：1年以内	6145.64	26.38%	307.27	5.00%	5,838.37	25.56%
1至2年	805.61	3.46%	80.56	10.00%	725.05	3.17%
2至3年	72.22	0.31%	14.44	20.00%	57.78	0.25%
3至4年	4.76	0.02%	2.38	50.00%	2.38	0.01%
4至5年	-	-	-	-	-	-
5年以上	-	-	-	-	-	-
保证金及无风险组合	16,272.76	69.84%	52.12	0.31%	16,220.64	71.01%
合计	23,300.99	100%	456.77	1.96%	22,844.21	100.00%

2013年末公司其他应收款分类及账龄情况

单位：万元

类别	账面余额		坏账准备		账面价值	
	金额	占比	金额	计提比例	金额	占比
单项金额重大并单独计提坏账准备的应收账款	-	-	-	-	-	-
按信用风险特征组合计提坏账准备的应收账款	21,655.71	100.00%	950.75	4.39%	20,704.96	100.00%
其中：1年以内	6,799.05	31.40%	339.95	5.00%	6,459.10	31.20%
1至2年	1,550.98	7.16%	155.10	10.00%	1,395.88	6.74%
2至3年	776.04	3.58%	155.21	20.00%	620.83	3.00%
3至4年	32.80	0.15%	16.40	50.00%	16.40	0.08%
4至5年	4.76	0.02%	4.76	100.00%	-	-
5年以上	-	-	-	-	-	-
保证金及无风险组合	12,492.08	57.68%	279.33	2.24%	12,212.75	58.98%
合计	21,655.71	100.00%	950.75	4.39%	20,704.96	100.00%

2014年末公司其他应收款分类及账龄情况

单位：万元

类别	账面余额		坏账准备		账面价值	
	金额	占比	金额	计提比例	金额	占比
单项金额重大并单独计提坏账准备的应收账款	-	-	-	-	-	-
按信用风险特征组合计提坏账准备的应收账款	21,056.56	100.00%	1,143.37	5.43%	19,913.19	100.00%
其中：1年以内	6,536.70	31.04%	326.83	5.00%	6,209.86	31.18%
1至2年	1,452.33	6.90%	145.23	10.00%	1,307.10	6.56%
2至3年	204.21	0.97%	40.84	20.00%	163.37	0.82%
3至4年	767.43	3.64%	383.72	50.00%	383.72	1.93%
4至5年	14.91	0.07%	14.91	100.00%	-	-
5年以上	4.76	0.02%	4.76	100.00%	-	-
保证金及无风险组合	12,076.21	57.35%	227.07	1.88%	11,849.14	59.50%
合计	21,056.56	100.00%	1,143.37	5.43%	19,913.19	100.00%

2015年9月末公司其他应收款分类及账龄情况

单位：万元

类别	账面余额		坏账准备		账面价值	
	金额	占比	金额	计提比例	金额	占比
单项金额重大并单独计提坏账准备的应收账款	-	-	-	-	-	-
按信用风险特征组合计提坏账准备的应收账款	32,611.80	100.00%	1,893.90	5.81%	30,717.9	100.00%
其中：1年以内	12,689.43	38.91%	634.47	5.00%	12,055.0	39.24%
1至2年	805.29	2.47%	80.53	10.00%	724.8	2.36%
2至3年	871.39	2.67%	174.28	20.00%	697.1	2.27%
3至4年	6.60	0.02%	3.30	50.00%	3.3	0.01%
4至5年	778.09	2.39%	778.09	100.00%	0.0	0.00%
5年以上	5.76	0.02%	5.76	100.00%	0.0	0.00%
保证金及无风险组合	17,455.24	53.52%	217.47	1.25%	17,237.8	56.12%
合计	32,611.80	100.00%	1,893.90	1.25%	30,717.90	100.00%

2012年末、2013年末、2014年末和2015年9月末，按欠款方归集的期末余额前五名其他应收款汇总金额分别为14,586.40万元、8,077.14万元、8,417.14万元和10,482.63万元，占其他应收款期末余额的比例分别为62.61%、37.30%、39.97%和32.14%，公司其他应收款集中度相对较高。

2012年末、2013年末、2014年末和2015年9月末，公司其他应收款余额前五名情况如下：

2012年末其他应收款余额前五名情况

单位：万元

单位	金额	占全部其他应收款的比例	形成原因	账龄	可收回性及回款安排	坏账准备计提情况	是否关联关系	期限和利率
潍坊滨海投资发展有限公司	5,752.40	24.69%	保证金、往来款、土地押金	1年以内： 5,000 1-2年： 752.4	可收回，根据合同条款收回	75.24	否	不适用
广州市建筑集团有限公司	4,000.00	17.17%	工程履约保证金	1年以内	可收回，根据合同条款工程完工后收回	无	否	不适用

岳阳市水利建设投资有限公司	2,574.00	11.05%	工程履约保证金	1年以内	可收回, 根据合同条款工程完工后收回	无	否	不适用
遂宁市财政局	1,200.00	5.15%	代付费用	1年以内	可收回, 根据合同条款收回	无	否	不适用
郑晓燕	1,060.00	4.55%	售房款	1年以内	可收回, 根据合同条款收回	53.00	否	不适用
合计	14,586.40	62.61%	-	-	-	128.24	-	-

2013年末其他应收款余额前五名情况

单位: 万元

单位	金额	占全部其他应收款的比例	形成原因	账龄	可收回性及回款安排	坏账准备计提情况	是否关联关系	期限和利率
广州市建筑集团有限公司	4,000.00	18.47%	工程履约保证金	1-2年	可收回, 根据合同条款工程完工后收回	无	否	不适用
遂宁市安居区人民政府	1,500.00	6.93%	代付费用	1-2年	可收回, 根据合同条款工程完工后收回	无	否	不适用
潍坊滨海投资发展有限公司	952.40	4.40%	工程履约保证金	1-2年: 200.00 2-3年: 752.40	可收回, 根据合同条款工程完工后收回	170.48	否	不适用
鞍山市人力资源和社会保障局	864.74	3.99%	农民工工资保证金	1年以内	可收回, 根据合同条款工程完工后收回	无	否	不适用
郑晓燕	760.00	3.51%	售房款	1-2年	可收回, 根据合同条款收回	76.00	否	不适用
合计	8,077.14	37.30%	-	-	-	246.48	-	-

2014年末其他应收款余额前五名情况

单位: 万元

单位	金额	占全部其他应收款的比例	形成原因	账龄	可收回性及回款安排	坏账准备计提情况	是否关联关系	期限和利率
广州建筑股份有限公司	4,000.00	19.00%	工程履约保证金	2-3年	可收回, 根据合同条款工程完工后收回	无	否	不适用
青旅联合投资(淮安)有限公司	1,500.00	7.12%	工程履约保证金	1年以内	可收回, 根据合同条款工程完工后收回	无	否	不适用
遂宁市安居区人民政府	1,300.00	6.17%	工程履约保证金及其他往来	1年以内: 100.00 2-3年:	可收回, 根据合同条款工程完工后收回	无	否	不适用

				1,200.00				
鞍山市人力资源和社会保障局	864.74	4.11%	农民工工资保证金	1-2年	可收回, 根据合同条款工程完工后收回	无	否	不适用
潍坊滨海投资发展有限公司	752.40	3.57%	其他往来	3-4年	可收回, 根据合同条款收回	376.20	否	不适用
合计	8,417.14	39.97%	-	-	-	376.20	-	-

2015年9月末其他应收款余额前五名情况

单位: 万元

单位	金额	占全部其他应收款的比例	形成原因	账龄	可收回性及回款安排	坏账准备计提情况	是否关联关系	期限和利率
广州建筑股份有限公司	4,000.00	12.27%	工程履约保证金	2-3年	可收回, 根据合同条款工程完工后收回	无	否	不适用
平坝县马场镇财政所	1,930.00	5.92%	土地整理费	1年以内	可收回, 根据合同条款收回	无	否	不适用
郑州新发展基础设施建设有限公司	1,752.63	5.37%	工程履约保证金	1年以内	可收回, 根据合同条款工程完工后收回	无	否	不适用
青旅联合投资(淮安)有限公司	1,500.00	4.60%	工程履约保证金	1年以内	可收回, 根据合同条款工程完工后收回	无	否	不适用
遂宁市安居区人民政府	1,300.00	3.99%	工程履约保证金及其他往来	1年以内: 100.00 2-3年: 1,200.00	可收回, 根据合同条款工程完工后收回	无	否	不适用
合计	10,482.63	32.14%	-	-	-	-	-	-

为建立防止控股股东及其关联方资金占用的长效机制, 杜绝控股股东及其关联方资金占用(包括但不限于经营性资金占用和非经营性资金占用)行为的发生, 维护公司全体股东和债权人的合法权益, 公司制定了《防范控股股东及其关联方资金占用制度》。报告期内, 公司不存关联方资金占用和非经营性往来占款的情况。公司承诺在债券存续期内杜绝发生新增关联方资金占用和非经营性往来占款事项。

⑤存货

2012年末、2013年末、2014年末及2015年9月末, 公司存货账面价值分别为210,324.45万元、345,458.99万元、482,869.46万元和527,938.34万元, 占总资产比例分别为42.15%、48.12%、51.58%和44.95%。公司存货主要为建造合

同形成的已完工未结算资产。报告期内，随着公司业务的发展，工程数目及规模扩大以及新增工程项目开工，投入的前期工程施工成本的增加是导致公司存货水平呈逐年上升趋势的主要原因。

2012年末、2013年末、2014年末及2015年9月末，公司存货主要由消耗性生物资产和建造合同形成的已完工未结算资产构成，详细情况如下：

单位：万元，%

项目	2015年9月末		2014年末		2013年末		2012年末	
	金额	占比	金额	占比	金额	占比	金额	占比
周转材料	43.40	0.01	41.73	0.01	-	-	-	-
库存商品	118.41	0.02	118.41	0.02	-	-	-	-
消耗性生物资产	11,779.30	2.23	25,852.71	5.35	33,970.05	9.83	39,986.72	19.01
建造合同形成的已完工未结算资产	515,997.23	97.74	456,856.61	94.61	311,488.94	90.17	170,337.74	80.99
合计	527,938.34	100.00	482,869.46	100.00	345,458.99	100.00	210,324.45	100.00

报告期内，公司存货未计提跌价准备，具体情况如下：

a、消耗性生物资产

公司消耗性生物性资产为绿化苗木。根据《企业会计准则第5号—生物性资产》第二十一条的相关规定，企业至少应当于每年年度终了对消耗性生物资产和生产性生物资产进行检查，有确凿证据表明由于遭受自然灾害、病虫害、动物疫病侵袭或市场需求变化等原因，使消耗性生物资产的可变现净值或生产性生物资产的可收回金额低于其账面价值的，应当按照可变现净值或可收回金额低于账面价值的差额，计提生物资产跌价准备或减值准备，并计入当期损益。公司对于消耗性生物资产的日常管理完善，存在遭受自然损害、病虫害、动物疫病侵袭等原因造成存货可变现净值或可收回金额低于账面价值的情况极少，且公司对于因以上原因造成的存货损失，均在损失当年进行了存货的报损处理。此外，根据公司销售定价政策，消耗性生物资产的销售单价不能低于其出库单价，不存在消耗性生物资产的可变现净值或可回收金额低于账面减值的情况。综上，报告期内公司无需对消耗性生物资产计提跌价准备。

b、建造合同形成的已完工未结算资产

根据《企业会计准则第 15 号—建造合同》第二十七条的相关规定，合同预计总成本超过合同总收入的，应当将预计损失计提跌价准备，并确认为当期费用。报告期内，公司工程项目不存在合同预计总成本超过合同总收入等情况，因此无需对相关合同形成的已完工未结算资产计提跌价准备。

c、同行业上市公司存货跌价准备计提情况

同行业可比上市公司	2014 年 12 月 31 日		2013 年 12 月 31 日		2012 年 12 月 31 日	
	存货账面价值	存货跌价准备计提情况	存货账面价值	存货跌价准备计提情况	存货账面价值	存货跌价准备计提情况
岭南园林股份有限公司	65,847.73	未计提	47,337.71	未计提	35,834.35	未计提
深圳市铁汉生态环境股份有限公司	138,513.15	未计提	91,767.75	未计提	63,779.63	未计提
广州普邦园林股份有限公司	219,120.41	未计提	103,431.97	未计提	58,300.22	未计提

数据来源：Wind 资讯

综上，报告期内公司存货不存在需计提跌价准备的情形，同时，对照同行业上市公司计提存货跌价准备的情况，公司存货跌价准备计提不存在重大异常。

⑥一年内到期的非流动资产

2012 年末、2013 年末、2014 年末和 2015 年 9 月末，公司一年内到期的非流动负债分别为 0.00 万元、0.00 万元、0.00 万元和 50,900.00 万元。2015 年 9 月末，公司新增一年内到期的非流动资产 50,900.00 万元，明细如下：

单位：万元

项目	金额	形成原因
丽江金林置业投资有限公司	17,000.00	公司全资子公司广东盛城投资有限公司以自有资金投资丽江金林置业投资有限公司丽江天麓·瑞吉苑项目已取得预售许可证的部分物业
贵州棕榈仟坤置业有限公司	18,000.00	公司全资子公司广东盛城投资有限公司向贵州棕榈仟坤置业有限公司提供财务资助
湖南棕榈浔龙河生态农业开发有限公司	15,900.00	公司全资子公司广东盛城投资有限公司向湖南棕榈浔龙河生态农业开发有限公司提供财务资助
合计	50,900.00	-

公司全资子公司广东盛城投资有限公司对参股公司贵州棕榈仟坤置业有限公司和湖南棕榈浔龙河生态农业开发有限公司财务资助审批程序及进展情况等参见募集说明书“第五节 发行人基本情况”之“十一、关联交易”之“（一）关联交易情况”之“5、关联方资金拆借”。

在债券存续期内，公司如因业务发展需要需对外提供财务资助，将根据《深圳证券交易所股票上市规则》、《中小企业板信息披露业务备忘录第 27 号：对外提供财务资助》及公司《对外提供财务资助管理制度》的相关规定履行了必要的审批程序和信息披露义务。公司对外提供财务资助审批权限、审批权限及需履行的信息披露义务请参见募集说明书“第五节 发行人基本情况”之“十一、关联交易”之“（四）公司对外提供财务资助的审批权限、审批程序及信息披露”。

（3）非流动资产分析

报告期内各期末，公司非流动资产构成情况如下

单位：万元，%

项 目	2015 年 9 月末		2014 年末		2013 年末		2012 年末	
	金额	占比	金额	占比	金额	占比	金额	占比
可供出售金融资产	2,962.96	1.56	-	-	-	-	-	-
长期应收款	31,213.81	16.42	17,519.51	10.60	4,898.93	3.94	-	-
长期股权投资	82,485.88	43.40	72,337.22	43.76	59,113.24	47.50	51,541.33	51.73
投资性房地产	3,314.93	1.74	2,706.19	1.64	694.64	0.56	245.19	0.25
固定资产	49,763.85	26.18	53,732.09	32.50	14,818.34	11.91	17,104.31	17.17
在建工程	1,178.32	0.62	1,066.68	0.65	31,094.05	24.99	18,275.59	18.34
无形资产	4,532.65	2.39	4,800.38	2.90	1,706.71	1.37	1,285.84	1.29
开发支出	260.74	0.14	-	-	-	-	-	-
商誉	5,045.13	2.65	3,336.27	2.02	3,336.27	2.68	3,336.27	3.35
长期待摊费用	4,093.70	2.15	5,333.25	3.23	5,878.07	4.72	6,002.03	6.02
递延所得税资产	4,861.73	2.56	4,140.13	2.50	2,907.21	2.34	1,842.61	1.85
其他非流动资产	334.14	0.18	334.14	0.20	-	-	-	-
非流动资产合计	190,047.86	100.00	165,305.86	100.00	124,447.45	100.00	99,633.17	100.00

公司非流动资产主要由长期应收款、长期股权投资、固定资产和在建工程构成。2012 年末、2013 年末、2014 年末和 2015 年 9 月末，上述四项合计在非流动资产中占比分别为 87.24%、88.34%、87.51%和 86.62%。

①可供出售金融资产

2012年末、2013年末、2014年末和2015年9月末，公司可供出售金融资产余额分别是0.00万元、0.00万元、0.00万元和2,962.96万元，占非流动资产的比例分别为0.00%、0.00%、0.00%和1.56%。2015年9月末，可供出售金融资产余额增加2,962.96万元，系2015年内新增参股公司投资款所致。

②长期应收款

2012年末、2013年末、2014年末和2015年9月末，公司长期应收款账面价值分别是0.00万元、4,898.93万元、17,519.51万元和31,213.81万元，占非流动资产的比例分别为0.00%、3.94%、10.60%和16.42%。公司长期应收款主要是应收BT工程款。2015年9月末，公司长期应收款较年初增长78.17%，主要系2015年1-9月公司根据合同条款确认的BT工程应收款增加所致。

③长期股权投资

2012年末、2013年末、2014年末和2015年9月末，公司长期股权投资余额分别为51,541.33万元、59,113.24万元、72,337.22万元和82,485.88万元，占非流动资产的比例分别为51.73%、47.50%、43.76%和43.40%，是公司非流动资产的主要构成部分。

2013年末，长期股权投资余额为59,113.24万元，较2012年末增加了7,571.91万元，主要是由于联营公司贝尔高林国际（香港）有限公司的利润增加及追加对潍坊棕铁投资发展有限公司2,200.00万元和鞍山云投高铁新城置业有限公司的750.00万元的投资。2014年末，长期股权投资余额为72,337.22万元，较2013年末增加了13,223.98万元，主要是由于分别追加对潍坊棕铁投资发展有限公司2,500.00万元、湖南棕榈浔龙河生态农业综合开发有限公司5,000.00万元、湖南浔龙河小城镇投资开发有限公司2,000.00万元的投资和追加对贵州棕榈仟坤置业有限公司2,000.00万元的投资。2015年9月末，长期股权投资余额为82,485.88万元，较2014年末增加了10,148.66万元，主要是由于分别追加对湖南棕榈浔龙河生态农业综合开发有限公司3,000.00万元及追加对贵州棕榈仟坤置业有限公司4,000.00万。

2014 年末和 2015 年 9 月末，公司长期股权投资明细如下：

单位：万元

被投资单位	2015 年 9 月末		2014 年末	
	账面价值	占比	账面价值	占比
潍坊棕铁投资发展有限公司	10,990.46	13.33%	10,534.42	14.56%
湖南棕榈浔龙河生态农业综合开发有限公司	7,217.20	8.75%	4,856.56	6.71%
湖南浔龙河小城镇投资开发有限公司	1,948.66	2.36%	1,997.64	2.76%
贝尔高林国际（香港）有限公司	56,644.92	68.67%	52,948.63	73.20%
贵州棕榈仟坤置业有限公司	5,684.64	6.89%	1,999.96	2.76%
合计	82,485.88	100.00%	72,337.22	100.00%

④ 固定资产

2012 年末、2013 年末、2014 年末和 2015 年 9 月末，公司固定资产账面价值分别为 17,104.31 万元、14,818.34 万元、53,732.09 万元和 49,763.85 万元，占非流动资产比例分别为 17.17%、11.91%、32.50%和 26.18%。公司固定资产主要是作为办公场所的房屋建筑。2014 年末，公司固定资产账面价值较 2013 年末增加了 38,913.75 万元，增幅高达 262.61%，主要原因是公司本部办公楼珠江新城富力盈盛广场 23-25 层工程、小榄办公楼、御景商务大厦 6/7 楼、滨海开发区新海大街 99 号金色海岸 2 座 1 单元 7 层（胜伟办公楼）以及滨海职工家园 13#14#楼（69 套房产）等工程完工后由在建工程转入固定资产。

2012 年末、2013 年末、2014 年末和 2015 年 9 月末，公司固定资产账面价值明细如下：

单位：万元，%

项目	2015 年 9 月末		2014 年末		2013 年末		2012 年末	
	金额	占比	金额	占比	金额	占比	金额	占比
房屋及建筑物	43,842.89	88.10	45,722.93	85.09	8,564.32	57.80	11,000.66	64.32
生产设备	359.18	0.72	746.63	1.39	864.44	5.83	584.86	3.42
运输设备	3,195.92	6.42	4,234.39	7.88	4,066.56	27.44	4,075.17	23.83
电子及其他设备	2,365.86	4.76	3,028.14	5.64	1,323.03	8.93	1,443.62	8.44
合计	49,763.85	100.00	53,732.09	100.00	14,818.34	100.00	17,104.31	100.00

⑤ 在建工程

2012 年末、2013 年末、2014 年末和 2015 年 9 月末，公司在建工程分别为

18,275.59 万元、31,094.05 万元、1,066.68 万元和 1,178.32 万元，占非流动资产的比例分别为 18.34%、24.99%、0.65% 和 0.62%。报告期内，公司在建工程主要由苗圃建设工程、房屋装修和建设工程及其他工程构成。2014 年末，公司在建工程较 2013 年末大幅下降，主要原因是公司本部办公楼珠江新城富力盈盛广场 23-25 层工程、小榄办公楼、御景商务大厦 6-7 楼、滨海开发区新海大街 99 号金色海岸 2 座 1 单元 7 层（胜伟办公楼）以及滨海职工家园 13#14#楼（69 套房产）等工程完工后由在建工程转入固定资产。

2、负债结构分析

（1）负债结构及变化

报告期内各期末，公司主要负债构成情况如下：

单位：万元，%

项 目	2015 年 9 月末		2014 年末		2013 年末		2012 年末	
	金额	占比	金额	占比	金额	占比	金额	占比
流动负债：								
短期借款	67,050.00	9.29	71,600.00	11.33	92,900.00	20.69	53,406.00	19.72
应付票据	45,048.10	6.24	20,131.38	3.19	16,436.69	3.66	940.00	0.35
应付账款	216,102.54	29.95	283,142.86	44.82	198,342.26	44.16	120,289.20	44.41
预收款项	47,195.72	6.54	40,622.88	6.43	16,653.61	3.71	6,127.08	2.26
应付职工薪酬	194.67	0.03	336.73	0.05	172.24	0.04	99.30	0.04
应交税费	20,412.19	2.83	24,490.29	3.88	19,370.59	4.31	14,046.34	5.19
应付利息	3,502.57	0.49	5,883.12	0.93	4,745.76	1.06	4,054.56	1.50
应付股利	-	-	-	-	-	-	-	-
其他应付款	1,488.34	0.21	1,538.66	0.24	2,312.18	0.51	849.29	0.31
一年内到期的非流动负债	18,000.00	2.50	18,046.44	2.86	-	-	-	-
其他流动负债	20,000.00	2.77	20,000.00	3.17	-	-	-	-
流动负债合计	438,994.13	60.85	485,792.36	76.90	350,933.32	78.14	199,811.78	73.78
非流动负债：								
长期借款	112,316.65	15.57	65,980.00	10.44	18,314.97	4.08	566.90	0.21
应付债券	169,688.11	23.52	79,007.08	12.51	78,522.72	17.48	69,161.88	25.54
长期应付款	105.06	0.01	120.24	0.02	-	-	-	-
递延所得税负债	180.98	0.03	35.34	0.01	-	-	-	-
其他非流动负债	139.64	0.02	792.42	0.13	1,328.60	0.30	1,297.83	0.48
非流动负债合计	282,430.44	39.15	145,935.08	23.10	98,166.29	21.86	71,026.61	26.22

负债合计	721,424.57	100.00	631,727.45	100.00	449,099.61	100.00	270,838.38	100.00
-------------	-------------------	---------------	-------------------	---------------	-------------------	---------------	-------------------	---------------

报告期内，随着公司经营业务规模不断扩大，公司负债总额快速增长。2012年末、2013年末、2014年末和2015年9月末，公司负债总额分别为270,838.38万元、449,099.61万元、631,727.45万元和721,424.57万元。

2012年末、2013年末、2014年末和2015年9月末，公司流动负债分别为199,811.78万元、350,933.32万元、485,792.36万元和438,994.13万元，占负债总额比例分别为73.78%、78.14%、76.90%和60.85%。公司非流动负债分别为71,026.61万元、98,166.29万元、145,935.08万元和282,430.44万元，占负债总额比例分别为26.22%、21.86%、23.10%和39.15%。

(2) 流动负债分析

报告期内各期末，公司流动负债构成情况如下：

单位：万元，%

项目	2015年9月末		2014年末		2013年末		2012年末	
	金额	占比	金额	占比	金额	占比	金额	占比
短期借款	67,050.00	15.27	71,600.00	14.74	92,900.00	26.47	53,406.00	26.73
应付票据	45,048.10	10.26	20,131.38	4.14	16,436.69	4.68	940.00	0.47
应付账款	216,102.54	49.23	283,142.86	58.28	198,342.26	56.52	120,289.20	60.20
预收款项	47,195.72	10.75	40,622.88	8.36	16,653.61	4.75	6,127.08	3.07
应付职工薪酬	194.67	0.04	336.73	0.07	172.24	0.05	99.30	0.05
应交税费	20,412.19	4.65	24,490.29	5.04	19,370.59	5.52	14,046.34	7.03
应付利息	3,502.57	0.80	5,883.12	1.21	4,745.76	1.35	4,054.56	2.03
应付股利	-	-	-	-	-	-	-	-
其他应付款	1,488.34	0.34	1,538.66	0.32	2,312.18	0.66	849.29	0.43
一年内到期的非流动负债	18,000.00	4.10	18,046.44	3.71	-	-	-	-
其他流动负债	20,000.00	4.56	20,000.00	4.12	-	-	-	-
流动负债合计	438,994.13	100.00	485,792.36	100.00	350,933.32	100.00	199,811.78	100.00

公司流动负债主要由短期借款、应付票据、应付账款、预收款项和应交税费构成，2012年末、2013年末、2014年末和2015年9月末，上述五项合计在流动负债中占比分别为97.50%、97.94%、90.57%和90.16%。

①短期借款

2012 年末、2013 年末、2014 年末和 2015 年 9 月末，公司短期借款分别是 53,406.00 万元、92,900.00 万元、71,600.00 万元和 67,050.00 万元，占流动负债比例分别为 26.73%、26.47%、14.74% 和 15.27%。公司短期借款主要由银行信用借款、抵押借款和保证借款构成。2013 年末，公司短期借款较 2012 年末增加了 39,494.00 万元，增幅达到 73.95%，主要系公司业务扩张导致信用借款的大幅增加所致。2014 年末、2015 年末和 2015 年 9 月末，公司短期借款期末余额逐年呈下降趋势，主要系公司调整负债结构，偿还部分短期借款所致。

报告期内各期末，发行人公司短期借款构成情况如下：

单位：万元

项目	2015 年 9 月末	2014 年末	2013 年末	2012 年末
质押借款		-	8,000.00	2,500.00
抵押借款	900.00	900.00	900.00	5,000.00
保证借款	4,500.00	5,000.00	2,000.00	7,000.00
信用借款	60,950.00	65,000.00	77,000.00	34,620.00
抵押、保证借款	700.00	700.00	2,000.00	4,286.00
质押、保证借款		-	3,000.00	-
合计	67,050.00	71,600.00	92,900.00	53,406.00

②应付票据

2012 年末、2013 年末、2014 年末和 2015 年 9 月末，公司应付票据分别为 940.00 万元、16,436.69 万元、20,131.38 万元和 45,048.10 万元，占流动负债比例分别为 0.47%、4.68%、4.14% 和 10.26%。公司应付票据主要由商业承兑汇票和银行承兑汇票构成。报告期内各期末，公司应付票据呈快速增长趋势，主要系随着工程项目增多，成本支出相应增加，商业承兑汇票和银行承兑汇票期限灵活、操作简便，能有效降低整体财务成本，公司用票据结算的工程款、货款增加所致。

③应付账款

2012 年末、2013 年末、2014 年末和 2015 年 9 月末，公司应付账款分别为 120,289.20 万元、198,342.26 万元、283,142.86 万元和 216,102.54 万元，占流动负债比例分别为 60.20%、56.52%、58.28% 和 49.23%，是流动负债主要构成部分。

公司应付账款主要为工程项目未支付的材料款和工程施工款。2012 年末、2013 年末和 2014 年末，公司应付账款余额逐年增长，主要系随着业务的发展，公司承接的工程项目数量和规模增长较快，承担的供应商货款和劳务承包方的工程施工费用随之增长所致。2015 年 9 月末，公司应付账款较 2014 年末减少 67,040.32 万元，主要是由于行业特点，供应商付款相对集中在春节前夕，同时上半年新增应付账款相对较少。2012 年末、2013 年末、2014 年末和 2015 年 9 月末，公司 1 年以内（含 1 年）的应付账款占比分别达到 84.45%、83.42%、82.25%和 71.51%。

2012 年末、2013 年末、2014 年末和 2015 年 9 月末，公司应付账款账龄情况如下：

单位：万元，%

项目	2015 年 9 月末		2014 年末		2013 年末		2012 年末	
	金额	占比	金额	占比	金额	占比	金额	占比
1 年以内 (含 1 年)	154,544.35	71.51	232,890.00	82.25	165,458.76	83.42	101,586.97	84.45
1-2 年(含 2 年)	51,957.30	24.04	36,904.05	13.03	27,079.36	13.65	15,088.49	12.54
2-3 年(含 3 年)	8,077.02	3.74	9,977.39	3.52	4,772.27	2.41	3,297.46	2.74
3 年以上	1,523.87	0.71	3,371.41	1.19	1,031.87	0.52	316.28	0.26
合计	216,102.54	100.00	283,142.86	100.00	198,342.26	100.00	120,289.20	100.00

2014 年末和 2015 年 9 月，公司应付账款前五名合计分别为 20,840.57 万元和 21,905.60 万元，占全部应付账款的比例分别为 7.44%和 8.27%，2014 年末和 2015 年 9 月末，公司应付账款前五名情况如下：

2014 年末公司应付账款前五名情况

单位：万元

客户名称	金额	占全部应付账款的比例	是否关联方	款项性质
第一名	8,153.15	2.91%	否	工程款
第二名	6,063.19	2.17%	否	工程款
第三名	2,498.63	0.89%	否	材料款
第四名	2,335.48	0.83%	否	材料款
第五名	1,790.12	0.64%	否	材料款
合计	20,840.54	7.44%		

2015年9月末公司应付账款前五名情况

单位：万元

客户名称	金额	占全部应付账款的比例	是否关联方	款项性质
第一名	8,130.96	3.76%	否	工程款
第二名	3,736.85	1.73%	否	工程款
第三名	2,310.23	1.07%	否	工程款
第四名	1,936.70	0.90%	否	工程款
第五名	1,763.86	0.81%	否	工程款
合计	17,878.60	8.27%		

④预收款项

2012年末、2013年末、2014年末及2015年9月末，公司预收款项分别是6,127.08万元、16,653.61万元、40,622.88万元和47,195.72万元，占流动负债的比例分别为3.07%、4.75%、8.36%和10.75%。公司预收款项主要为预收业主园林工程项目施工款。报告期内，公司预收款项呈快速增长趋势，主要系业务规模增长，新增项目收到的预付工程款增加及未到付款期的市政项目回款所致。2012年末、2013年末、2014年末及2015年9月末，公司1年以内（含1年）的预收款项占比达到97.70%、95.71%、92.33%和88.31%。

2012年末、2013年末、2014年末及2015年9月末，公司预收款项账龄情况如下：

单位：万元，%

项目	2015年9月末		2014年末		2013年末		2012年末	
	金额	占比	金额	占比	金额	占比	金额	占比
1年以内（含1年）	41,675.73	88.31	37,505.76	92.33	15,938.56	95.71	5986.35	97.70
1-2年（含2年）	4,911.17	10.41	2,893.21	7.12	609.14	3.66	140.73	2.30
2-3年（含3年）	593.83	1.26	208.92	0.51	105.91	0.64	-	-
3年以上	14.99	0.03	14.99	0.04	-	-	-	-
合计	47,195.72	100.00	40,622.88	100.00	16,653.61	100.00	6,127.08	100.00

2014 年末和 2015 年 9 月末，公司预收款项前五名合计分别为 24,271.63 万元和 28,570.25 万元，占全部预收款项的比例分别 59.76%和 60.53%。2014 年末和 2015 年 9 月末，公司预收款项前五名明细情况如下：

2014 年末公司预收款项前五名情况

单位：万元

客户名称	金额	占全部预收款项的比例	是否关联方	款项性质
第一名	12,120.00	29.84%	否	工程款
第二名	9,850.85	24.25%	否	工程款
第三名	1,391.50	3.43%	否	苗木销售款
第四名	459.28	1.13%	否	工程款
第五名	450.00	1.11%	否	工程款
合计	24,271.63	59.76%		

2015 年 9 月末公司预收款项前五名情况

单位：万元

客户名称	金额	占全部预收款项的比例	是否关联方	款项性质
第一名	13,658.81	28.94%	否	工程款
第二名	12,120.00	25.68%	否	工程款
第三名	1,309.00	2.77%	否	工程款
第四名	743.24	1.57%	否	工程款
第五名	739.20	1.57%	否	工程款
合计	28,570.25	60.53%		

⑤应缴税费

2012 年末、2013 年末、2014 年末和 2015 年 9 月末，公司应交税费分别为 14,046.34 万元、19,370.59 万元、24,490.29 万元和 20,412.19 万元，占流动负债比例分别为 7.03%、5.52%、5.04%和 4.65%。报告期内，公司应交税费总体呈增长趋势，反映了随着公司业务的发展，公司营业收入和利润水平的提高，公司应交营业税、所得税、增值税等各项税费相应增加。

⑥一年内到期的非流动负债

2012 年末、2013 年末、2014 年末和 2015 年 9 月末，公司一年内到期的非流动负债分别为 0.00 万元、0.00 万元、18,046.44 万元和 18,000.00 万元，占流动

负债比例分别为 0.00%、0.00%、3.71% 和 4.10%。2014 年末，一年内到期的非流动负债增加 18,046.44 元，主要是由于抵押借款 46.44 万元及信用借款 18,000.00 万元由长期借款转计为短期借款。

⑦其他流动负债

2012 年末、2013 年末、2014 年末和 2015 年 9 月末，公司其他流动负债分别为 0.00 万元、0.00 万元、20,000.00 万元和 20,000.00 万元。2014 年末，公司其他流动负债为 2014 年 3 月 11 日在全国银行间债券市场发行的“棕榈园林股份有限公司 2014 年度第一期短期融资券”，发行总额 20,000.00 万元，计息期限自 2014 年 3 月 12 日至 2015 年 3 月 12 日。2015 年末，公司其他流动负债为 2015 年 8 月 6 日在全国银行间债券市场发行的“棕榈园林股份有限公司 2015 年度第一期短期融资券”，发行总额 20,000.00 万元，计息期限自 2015 年 8 月 7 日至 2016 年 8 月 7 日。

(3) 非流动负债分析

报告期内各期末，公司非流动负债构成情况如下：

单位：万元，%

项目	2015 年 9 月末		2014 年末		2013 年末		2012 年末	
	金额	占比	金额	占比	金额	占比	金额	占比
长期借款	112,316.65	39.77	65,980.00	45.21	18,314.97	18.66	566.90	0.80
应付债券	169,688.11	60.08	79,007.08	54.14	78,522.72	79.99	69,161.88	97.37
长期应付款	105.06	0.04	120.24	0.08	-	-	-	-
递延所得税负债	180.98	0.06	35.34	0.02	-	-	-	-
其他非流动负债	139.64	0.05	792.42	0.54	1,328.60	1.35	1,297.83	1.83
非流动负债合计	282,430.44	100.00	145,935.08	100.00	98,166.29	100.00	71,026.61	100.00

公司非流动负债主要由长期借款和应付债券构成，2012 年末、2013 年末、2014 年末和 2015 年 9 月末，上述两项合计在非流动负债中占比分别为 98.17%、98.65%、99.35% 和 99.85%。

①长期借款

2012 年末、2013 年末、2014 年末和 2015 年 9 月末，公司长期借款分别是 566.90 万元、18,314.97 万元、65,980.00 万元和 112,316.65 万元，占非流动负债

总额比例分别为 0.80%、18.66%、45.21%和 39.77%。公司长期借款均为信用借款。报告期内各期末，公司长期借款余额呈快速增长趋势，反映了公司近年来不断优化债务结构，长期信用借款在公司债务结构中占比显著提高。

②应付债券

2012 年末、2013 年末、2014 年末及 2015 年 9 月末，公司应付债券分别是 69,161.88 万元、78,522.72 万元、79,007.08 万元和 169,688.11 万元，由公司 2012 年 3 月发行的 5 年期 7 亿元公司债券、公司子公司山东胜伟园林科技有限公司 2013 年 7 月发行的 3 年期 1 亿元中小企业私募债及公司 2015 年 9 月 8 日发行的 10 亿元中期票据构成。

3、现金流量分析

报告期内，公司现金流量结构及变化情况如下：

单位：万元

项目	2015 年 1-9 月	2014 年度	2013 年度	2012 年度
经营活动现金流入小计	230,112.95	310,533.14	249,677.74	202,204.52
经营活动现金流出小计	322,670.49	336,954.11	266,320.83	251,312.42
经营活动产生的现金流量净额	-92,557.54	-26,420.97	-16,643.09	-49,107.89
投资活动现金流入小计	2,840.72	4,907.33	5,526.09	254.14
投资活动现金流出小计	71,630.42	31,747.04	20,989.15	43,590.53
投资活动产生的现金流量净额	-68,789.70	-26,839.72	-15,463.06	-43,336.40
筹资活动现金流入小计	390,169.59	159,540.00	139,760.00	158,721.00
筹资活动现金流出小计	135,590.24	116,116.09	85,114.60	88,129.41
筹资活动产生的现金流量净额	254,579.36	43,423.91	54,645.40	70,591.59
现金及现金等价物净增加额	93,417.76	-9,831.63	22,487.91	-21,890.30
期末现金及现金等价物余额	153,902.77	60,485.01	70,316.64	47,828.73

(1) 经营活动产生的现金流量分析

2012 年度、2013 年度、2014 年度及 2015 年 1-9 月，公司经营活动产生的现金流量净额分别为-49,107.89 万元、-16,643.09 万元、-26,420.97 万元和-92,557.54 万元。公司经营活动现金流入主要为销售商品和提供劳务收到的现金，现金流出主要为购买商品、接受劳务支付的现金和支付给职工的薪酬现金。报告期内，公司经营活动现金流出均大于流入，经营活动产生的现金流量净额均为负值，主要

是因为报告期内公司园林施工业务新开工项目逐年增多、工程项目规模扩大，在项目前期招标、工程设计、工程设备及材料租赁和采购等环节投入需要大量铺底流动资金，但与业主的工程款结算进度滞后于实际完工进度，工程款回款相对较慢，导致销售商品、提供劳务收到的现金相对滞后。

2013 年度，公司经营活动现金净流出 16,643.09 万元，较 2012 年度减少了 66.11%，主要是当年公司采取各种有效措施加快了工程结算步伐，工程项目回款较好所致。2014 年度，公司经营活动现金净流出较 2013 年度增加了 58.75%，主要是 2014 年度公司加大对市政 BT 项目的投入，市政项目垫资成本增加导致购买商品、接受劳务支付的现金增长较快所致。2015 年 1-9 月，公司经营活动现金净流出较 2014 年同期增长 120.90%，主要是由于 2015 年 1-9 月公司加大了市场开拓力度，项目投入资金较大且未到回款期，公司经营垫资较多所致。

（2）投资活动产生的现金流量分析

公司投资活动现金流入主要为处置固定资产、无形资产和其他长期资产而收回的现金和取得投资收益所收到的现金，现金流出主要为购建固定资产、无形资产和其他长期资产所支付的现金和投资所支付的现金。2012 年度、2013 年度、2014 年度及 2015 年 1-9 月，公司投资活动产生的现金流量净额分别为-43,336.40 万元、-15,463.06 万元、-26,839.72 万元和-68,789.70 万元。近年来，随着公司业务规模的扩大，大规模购建固定资产、无形资产和其他长期资产，同时为贯彻战略发展规划，公司加大了对产业链上下游优质企业的投资力度，投资活动支付的现金规模较大，导致近三年投资活动产生的现金流量净额出现连续负数情况。

2012 年度，公司投资活动现金净流出为 43,336.40 万元，主要是由于支付收购贝尔高林（香港）30% 股权的余款、收购北京筑韵天成国际建筑设计有限公司以及购置办公设备、运输设备、苗圃基建及地租等支出所致。2013 年度，公司投资活动现金净流出较 2012 年度减少了 64.32%，主要是 2013 年度公司出售富力科讯办公楼和收到贝尔高林分红款增加现金流入所致。2014 年度，公司投资活动现金净流出较 2013 年度上升 73.57%，主要是 2014 年度公司增加了对子公司山东胜伟园林科技有限公司、潍坊棕铁投资发展有限公司的投入及子公司广东盛城投资有限公司对浔龙河项目及贵州项目的投入所致。2015 年 1-9 月，公司投

资活动现金净流出较 2014 年同期增长 576.86%，主要系 2015 年 1-9 月公司新增股权投资和债权投资所致。

(3) 筹资活动产生的现金流量分析

公司筹资活动现金流入主要为取得借款收到的现金，现金流出主要为偿还债务和分配股利、利润或偿付利息所支付的现金。2012 年度、2013 年度、2014 年度及 2015 年 1-9 月，公司筹资活动产生的现金流量净额分别为 70,591.59 万元、54,645.40 万元、43,423.91 万元和 254,579.36 万元。2012 年度、2013 年度和 2014 年度，公司筹资活动现金流量净额呈逐年下降趋势，其中 2014 年、2013 年分别较上年度下降 22.59%、20.54%，主要是公司调整负债结构，偿还债务支付现金增长所致。2015 年 1-9 月，公司筹资活动产生的现金流量净额较 2014 年同期大幅增加 742.84%，主要系当期公司完成非公开发行股份及发行中期票据募集资金到位所致。

4、偿债能力分析

报告期内，公司主要偿债能力指标如下：

项目	2015 年 9 月末	2014 年末	2013 年末	2012 年末
流动比率（倍）	2.24	1.59	1.69	2.00
速动比率（倍）	1.04	0.59	0.71	0.95
资产负债率	61.42%	67.48%	62.56%	54.28%
项目	2015 年 1-9 月	2014 年度	2013 年度	2012 年度
EBITDA（万元）	24,932.14	73,079.99	64,169.15	50,138.51
EBITDA 利息保障 倍数（倍）	1.98	5.20	6.41	6.68

从短期偿债能力而言，2012 年末、2013 年末、2014 年末和 2015 年 9 月末，公司流动比率分别为 2.00 倍、1.69 倍、1.59 倍和 2.24 倍，流动资产对流动负债的覆盖程度较好，体现了公司较强的资产变现能力；速动比率分别为 0.95 倍、0.71 倍、0.59 倍和 1.04 倍，由于公司流动资产中存货占比较高，导致公司速动比率偏低。2012 年末、2013 年末和 2014 年末，公司流动比率和速动比率呈逐年下降趋势，主要系由于随着公司经营规模的快速扩大，需投入的流动资金增多，公司流动负债规模快速增长所致。2015 年 9 月末，公司流动比率和速动比率均

显著上升,主要是因为当期公司完成非公开发行股票后,货币资金大幅增加所致。综合看来,公司短期偿债能力较强。

资产负债率方面,2012年末、2013年末、2014年末和2015年9月末,公司资产负债率分别为54.28%、62.56%、67.48%和61.42%,总体保持在行业合理水平,体现公司较强的长期偿债能力和资本结构控制能力。2012年末、2013年末和2014年末,公司资产负债率呈逐年上升趋势,主要是因为公司业务规模扩大,资金需求增加所致,负债水平提高所致,但整体上处于合理的区间。2015年9月末,公司资产负债率较2014年末有所下降,主要是因为当期公司完成非公开发行股票后,净资产大幅增长所致。综合看来,公司长期偿债能力较强。

2012年度、2013年度、2014年度和2015年1-9月,公司EBITDA分别为50,138.51万元、64,169.15万元、73,079.99万元和24,932.14万元,EBITDA利息保障倍数分别为6.68倍、6.41倍、5.20倍和1.98倍,呈逐年下降趋势,主要是由于公司负债规模随着公司业务的发展逐年扩大,利息支出逐年增多所致。总体上,公司息税前利润对利息支出的保障能力较强。

5、盈利能力分析

报告期内,公司盈利情况如下:

单位:万元

项目	2015年1-9月	2014年度	2013年度	2012年度
营业总收入	300,775.03	500,694.29	429,729.75	319,299.13
其中:营业收入	300,775.03	500,694.29	429,729.75	319,299.13
营业总成本	294,851.53	452,445.48	387,548.16	283,863.42
其中:营业成本	248,327.20	382,569.20	329,339.73	234,634.78
营业税金及附加	7,227.17	15,178.09	14,461.65	11,503.61
销售费用	2,448.79	4,953.41	3,732.77	3,925.88
管理费用	25,140.77	29,738.24	26,492.22	23,339.56
财务费用	7,734.72	12,606.76	9,505.11	6,694.69
资产减值损失	3,927.87	7,399.78	4,016.69	3,764.91
投资收益	915.12	4,005.29	5,316.24	3,059.93
营业利润	6,838.63	52,254.10	47,497.83	38,495.64
加:营业外收入	466.93	1,585.89	2,599.21	1,352.92
其中:非流动资产处置利得	319.46	513.16	1,733.45	320.21
减:营业外支出	163.96	371.34	236.19	393.93

其中：非流动资产处置损失	21.78	48.62	34.87	21.60
利润总额	7,141.60	53,468.65	49,860.85	39,454.63
减：所得税费用	1,996.32	8,649.13	7,650.15	6,322.57
净利润	5,145.29	44,819.53	42,210.71	33,132.06
归属于母公司所有者的净利润	3,804.82	42,813.43	39,875.79	29,764.39
少数股东损益	1,340.46	2,006.10	2,334.91	3,367.67

(1) 营业收入

报告期内，公司营业收入构成如下表所示：

单位：万元，%

项目	2015年1-9月		2014年度		2013年度		2012年度	
	金额	占比	金额	占比	金额	占比	金额	占比
主营业务收入	300,325.45	99.85	500,355.23	99.93	429,358.49	99.91	319,052.27	99.92
其他业务收入	449.58	0.15	339.06	0.07	371.25	0.09	246.86	0.08
合计	300,775.03	100.00	500,694.29	100.00	429,729.75	100.00	319,299.13	100.00

2012年度、2013年度、2014年度及2015年1-9月，公司营业收入分别为319,299.13万元、429,729.75万元、500,694.29万元和300,775.03万元。2012-2014年，公司营业收入呈快速增长态势，反映了近年来公司业务的快速发展。2015年1-9月，公司营业收入较2014年同期小幅下降8.94%。2012年度、2013年度、2014年度及2015年1-9月，公司营业收入中主营业务收入占比分别为99.92%、99.91%、99.93%和99.85%，主营业务收入占营业收入的比例始终保持在99%以上，体现了公司经营主业非常突出。

报告期内，公司主营业务收入构成如下表所示：

单位：万元，%

项目	2015年1-9月		2014年度		2013年度		2012年度	
	金额	占比	金额	占比	金额	占比	金额	占比
园林工程收入	256,741.90	85.49	464,067.32	92.75	399,376.16	93.02	288,854.89	90.54
园林设计收入	10,848.47	3.61	24,307.16	4.86	20,187.80	4.70	19,156.18	6.00
苗木销售收入	32,735.08	10.90	11,980.75	2.39	9,794.54	2.28	11,041.20	3.46
合计	300,325.45	100.00	500,355.23	100.00	429,358.49	100.00	319,052.27	100.00

2012年度、2013年度、2014年度及2015年1-9月，公司主营业务收入分别

为 319,052.27 万元、429,358.49 万元、500,355.23 万元和 300,325.45 万元。公司主营业务收入主要由园林工程、园林设计和苗木销售收入构成，其中，园林工程收入是公司主营业务收入的最主要来源，园林设计和苗木销售占主营业务收入的比例相对较小。近年来公司主营业务收入稳步增长，主要是因为公司园林施工业务持续保持稳步增长，市政业务及其他新业务布局初步完成，业务规模迅速扩张所致。2012 年度、2013 年度、2014 年度及 2015 年 1-9 月，公司园林工程收入分别为 288,854.89 万元、399,376.16 万元、464,067.32 万元和 256,741.90 万元，占主营业务收入的 90.54%、93.02%、92.75% 和 85.49%。

(2) 营业成本

报告期内，公司营业成本构成如下表所示：

单位：万元，%

项目	2015 年 1-9 月		2014 年度		2013 年度		2012 年度	
	金额	占比	金额	占比	金额	占比	金额	占比
主营业务成本	247,933.82	99.84	382,362.90	99.95	329,094.13	99.93	234,466.29	99.93
其他业务成本	393.38	0.16	206.30	0.05	245.60	0.07	168.49	0.07
合计	248,327.20	100.00	382,569.20	100.00	329,339.73	100.00	234,634.78	100.00

2012 年度、2013 年度、2014 年度及 2015 年 1-9 月，公司营业成本分别为 234,634.78 万元、329,339.73 万元、382,569.20 万元和 248,327.20 万元，其中，主营业务成本占营业成本的 99.93%、99.93%、99.95% 和 99.84%。2012-2014 年，随着公司经营规模的扩大，营业收入显著提高，公司营业成本也随之逐年上升。2015 年 1-9 月，受公司业绩下滑影响营业成本较去年同期小幅下降 2.18%。

报告期内，公司主营业务成本构成如下表所示：

单位：万元，%

项目	2015 年 1-9 月		2014 年度		2013 年度		2012 年度	
	金额	占比	金额	占比	金额	占比	金额	占比
园林工程成本	219,815.37	88.66	361,089.61	94.44	311,654.08	94.70	220,771.59	94.16
园林设计成本	10,845.15	4.37	14,011.98	3.66	12,667.09	3.85	9,748.10	4.16
苗木销售成本	17,273.30	6.97	7,261.31	1.90	4,772.95	1.45	3,946.60	1.68
合计	247,933.82	100.00	382,362.90	100.00	329,094.13	100.00	234,466.29	100.00

公司主营业务成本主要由园林工程业务成本构成，2012 年度、2013 年度、

2014 年度及 2015 年 1-9 月分别为 220,771.59 万元、311,654.08 万元、361,089.61 万元和 219,815.37 万元，占主营业务成本的 94.16%、94.70%、94.44% 和 88.66%。

(3) 利润情况分析

报告期内，公司利润及各项业务毛利率情况如下表所示：

单位：万元，%

项目	2015 年 1-9 月		2014 年度		2013 年度		2012 年度	
	毛利润	毛利率	毛利润	毛利率	毛利润	毛利率	毛利润	毛利率
主营业务	52,391.63	17.44	117,992.33	23.58	100,264.36	23.35	84,585.98	26.51
园林工程	36,926.53	14.38	102,977.71	22.19	87,722.08	21.96	68,083.30	23.57
园林设计	3.32	0.03	10,295.18	42.35	7,520.71	37.25	9,408.08	49.11
苗木销售	15,461.78	47.23	4,719.44	39.39	5,021.59	51.27	7,094.60	64.26
其他业务	56.20	12.50	132.76	39.16	125.65	33.85	78.37	31.75
毛利润合计/综合毛利率	52,447.83	17.44	118,125.09	23.59	100,390.02	23.36	84,664.35	26.52

2012 年度、2013 年度、2014 年度及 2015 年 1-9 月，公司综合毛利率分别为 26.52%、23.36%、23.59% 和 17.44%，其中，园林工程业务的毛利率分别为 23.57%、21.96%、22.19% 和 14.38%，园林设计业务毛利率分别为 49.11%、37.25%、42.35% 和 0.03%，苗木销售业务毛利率分别为 64.26%、51.27%、39.39% 和 47.23%。2012 年度、2013 年度、2014 年度及 2015 年 1-9 月，公司毛利润合计分别为 84,664.35 万元、100,390.02 万元、118,125.09 万元和 52,447.83 万元，营业利润分别为 38,495.64 万元、47,497.83 万元、52,254.10 万元和 6,838.63 万元，利润总额分别为 39,454.63 万元、49,860.85 万元、53,468.65 万元和 7,141.60 万元，净利润分别为 33,132.06 万元、42,210.71 万元、44,819.53 万元和 5,145.29 万元，归属于母公司所有者的净利润分别为 29,764.39 万元、39,875.79 万元、42,813.43 万元和 3,804.82 万元。

2012 至 2015 年 9 月，园林行业主要上市公司综合毛利率如下表所示：

报告期内同行业上市公司综合毛利率比较

单位：%

	2015 年 1-9 月	2014 年度	2013 年度	2012 年度
棕榈园林股份有限公司	17.44%	23.59%	23.18%	26.52%
岭南园林股份有限公司	30.82%	29.46%	30.91%	30.78%

深圳市铁汉生态环境股份有限公司	28.45%	30.96%	30.22%	30.43%
广州普邦园林股份有限公司	23.67%	26.13%	25.87%	26.17%
北京东方园林生态股份有限公司	33.15%	34.62%	38.44%	37.23%

数据来源：Wind 资讯

2012-2014 年，公司各项业务毛利率总体保持相对稳定并处于行业中下游水平，公司营业利润、净利润呈持续增长趋势，且增幅与营业收入相适应，反映了公司较强的盈利能力和成本控制能力。2015 年，公司全面贯彻提高生态城镇规划、建设、运营的综合服务能力，转型生态城镇综合服务商的发展战略。近年来，公司大力推进生态城镇建设项目及以 PPP 模式为核心的市政园林项目等新业务，受新业务业绩尚未释放、传统行业竞争加剧、宏观经济不景气投资增速和需求放缓等因素影响，公司营业收入较去年同期下滑 8.94%，同时，由于生态城镇项目及 PPP 项目资金需求和投资规模较大且处于开拓阶段，人员储备和前期投入较大，导致公司营业成本并未随营业收入下降同比下降，2015 年 1-9 月公司营业成本较去年同期仅小幅下滑 2.18%。上述原因导致 2015 年 1-9 月公司综合毛利率和利润水平大幅下滑。

园林工程业务方面，2015 年 1-9 月，公司园林工程业务收入 256,741.90 万元，较 2014 年同期下滑 16.81%，同时，由于公司生态城镇项目及 PPP 项目投资规模较大，公司园林工程业务成本下降幅度较小，公司园林工程业务毛利润 36,926.53 万元，毛利率由 2014 年度的 22.19% 下降到 14.38%。

园林设计业务方面，2015 年 1-9 月，公司园林设计业务收入 10,848.47 万元，较 2014 年同期大幅下滑 31.58%，同时，由于园林设计业务特点，该项业务成本主要为人工成本，成本支出相对固定，因此成本并未随业务量减少和收入下滑而大幅下降，公司园林设计业务毛利润 3.32 万元，毛利率由 2014 年度的 42.35% 下降到 0.03%。

（4）期间费用

公司期间费用主要由销售费用、管理费用和财务费用构成。报告期内，公司各年度费用支出情况如下：

单位：万元，%

项目	2015年1-9月		2014年度		2013年度		2012年度	
	金额	占营业收入	金额	占营业收入	金额	占营业收入	金额	占营业收入
销售费用	2,448.79	0.81	4,953.41	0.99	3,732.77	0.87	3,925.88	1.23
管理费用	25,140.77	8.36	29,738.24	5.94	26,492.22	6.16	23,339.56	7.31
财务费用	7,734.72	2.57	12,606.76	2.52	9,505.11	2.21	6,694.69	2.10
合计	35,324.28	11.74	47,298.41	9.45	39,730.09	9.25	33,960.13	10.64

2012年度、2013年度和2014年度，公司期间费用总额分别为33,960.13万元、39,730.10万元和47,298.41万元，公司期间费用持续增长，与公司业务规模扩大、营业收入增长相适应。2015年1-9月，公司期间费用总额为35,324.28万元，较2014年同期下降了3.64%，主要是由于公司销售费用和财务费用分别较2014年同期大幅下降34.05%和21.23%所致。

①销售费用

2012年度、2013年度和2014年度，公司销售费用分别为3,925.88万元、3,732.77万元和4,953.41万元，分别占同期营业收入的1.23%、0.87%和0.99%。销售费用近年来稳步增长，主要系随着公司业务规模扩张，市场开拓、广告宣传、工程后期维护等费用增加，同时公司苗圃规模扩大、新增苗圃数量增多，相关差旅费、车辆使用费、运输费等经营费用也相应增加。2015年1-9月，公司销售费用为2,448.79万元，占同期营业收入的0.81%。因当期工程后期维护费、运输费和日常经营费用较2014年同期减少，销售费用较2014年同期大幅下降34.05%。

②管理费用

2012年度、2013年度和2014年度，管理费用分别为23,339.56万元、26,492.22万元和29,738.24万元，反映了随着公司业务规模扩张，人员薪酬、苗圃管理等日常固定管理费用及新产品新技术研发费用同步增长。2012年度、2013年度和2014年度，管理费用占同期营业收入的比例分别为7.31%、6.16%和5.94%，呈逐年下降趋势。2015年1-9月，公司管理费用为25,140.77万元，占同期营业收入的8.36%，较2014年同期小幅上升8.70%。

③财务费用

2012 年度、2013 年度和 2014 年度，公司财务费用分别为 6,694.69 万元、9,505.11 万元和 12,606.76 万元，分别占同期营业收入的 2.10%、2.21% 和 2.52%。2013 年度、2014 年度财务费用分别较前一会计年度增长 41.98%、32.63%，主要是公司业务增长及规模扩大，资金需求量增加，公司借款增加，导致财务利息支出增加所致。2015 年 1-9 月，公司财务费用 7,734.72 万元，占同期营业收入的 2.57%，由于 2015 年 2 月公司完成非公开发行股票后偿还了部分银行借款，财务费用支出较 2014 年同期下降 21.23%。

(5) 投资收益

公司投资收益主要来自于公司按比例享有的联营及合营公司当期净利润。2012 年度、2013 年度和 2014 年度，公司投资收益分别为 3,059.93 万元、5,316.24 万元和 4,005.29 万元。2013 年度公司投资收益较 2012 年度增长 2,256.31 万元，主要系 2013 年度公司享有新增合营企业潍坊棕铁投资发展有限公司投资收益 1,499.91 万元。2014 年度公司投资收益较 2013 年度减少 1,310.95 万元，主要系当期公司合营及联营公司利润下降、投资收益减少导致。2015 年 1-9 月，受当期参股公司净利润减少影响，公司实现投资收益 915.12 万元，较 2014 年同期下降 71.63%。

(6) 营业外收入和营业外支出

公司的营业外收入主要包括财政扶持金等政府补助和固定资产处置利得等。2012 年度、2013 年度、2014 年度及 2015 年 1-9 月，公司营业外收入分别为 1,352.92 万元、2,599.21 万元，1,585.89 万元和 466.93 万元，其中，政府补助金额分别为 548.20 万元、835.45 万元、1,056.61 万元和 130.63 万元，分别占各期营业外收入的 40.52%、32.14%、66.62% 和 27.93%。2013 年度营业外收入较 2012 年度增加了 1,246.29 万元，主要是因为非流动资产处置利得和政府补助增加导致。2014 年度营业外收入较 2013 年度及 2015 年 1-9 月营业外收入较 2014 年同期有所下降，均系当期非流动资产处置利得减少导致。

公司的营业外支出主要包括对外捐赠以及固定资产处置损失等。2012 年度、2013 年度、2014 年度及 2015 年 1-9 月，公司营业外支出分别为 393.93 万元、236.19 万元、371.34 万元和 163.96 万元。

（二）盈利能力的可持续性

当前宏观经济形势总体平稳，但下行压力依然很大。房地产市场受宏观经济环境和政府政策调控因素影响，行业景气度低迷，公司地产园林业务持续增长面临新的困难。在地方政府债务清理、流动性进一步收紧的背景下，给公司市政园林业务带来新的挑战。尽管存在上述不利因素，但是在国家提出“生态文明”和“新型城镇化”的国策、大力推进“绿色发展、循环发展、低碳发展”和“美丽中国”的建设的宏观背景下，也为园林行业带来新的发展机遇。公司在行业中的竞争优势是盈利能力持续性的重要保证。

1、品牌优势

经过三十余年的经营和发展，公司已经发展成为国内经营历史最为悠久的园林企业之一，在业务发展过程中逐步建立了良好的企业品牌形象。2006年，“棕榈商标”被评定为“广东省著名商标”。2011年，发行人被中国指数研究院评为“2011年度中国房地产产品要素品牌企业”和“中国房地产产品领导品牌企业”。2012年，发行人被广东园林学会评为“广东园林学会先进集体”，并被深圳市人民政府授予“深圳市自然科学奖”。2013年，发行人被广东省联合会和广东省作家协会授予“2012年度广东省创建学习型企业十佳优秀单位奖”，并被《南方都市报》评为“最具社会责任上市企业10强市场份额在行业中处于领先地位，在地产园林行业积累了优良的口碑和一批优质客户，完成了一批优秀的园林工程。通过公司持续的市场化推广和品牌建设，良好的品牌效应会为公司持续发展和市场开拓带来强大的动力。

2、强大的设计能力和设计整合合作平台

公司在园林设计业务领域有强大优势。棕榈设计子公司现有北京、杭州、上海、成都、广州五大业务机构，营业收入和利润等指标保持行业的领先水平。参股30%的香港贝尔高林在园林设计中具有相当的知名度和高端品牌优势。报告期内，棕榈设计搭建并参与了中欧设计联盟平台，与外国多家知名设计公司形成战略联盟，业务涵盖土地咨询、策划、规划、建筑、景观等，形成规划（Planning）、建筑（Architecture）、景观（Landscape）、资源管理（Management of Resources）为一体的P-A-L-M业务平台，形成园林设计业务完整的产业链。

3、强大的工程综合管理能力和国内区域覆盖优势

公司依托强大的资源平台和标准化、信息化、模块化的管理体系，已经形成业内最强大的施工管理能力。通过完善全产业链业务平台和全国化市场布局，业务渠道覆盖到华南、华东、华北、中西部各个区域，形成华南、华东区的业务进一步巩固，华北区持续增长，中西部业务快速扩张的发展态势。依托强大的渠道优势，公司的业务拓展能力和市场机会的捕捉能力得到不断加强。

4、突出的人才聚合优势

公司悠久的历史经营历史、领先的市场地位、开放的企业文化、畅通的员工发展通道、有竞争力的薪酬激励，使得公司专业化经营人才形成稳定的结构和合理的规模，支撑公司业务的长期稳定发展。

5、生态城镇综合服务能力

公司确立了以生态城镇综合业务为战略发展方向，设立了棕榈生态城镇科技发展(上海)有限公司，参与投资建设了“时光贵州”和“长沙浔龙河生态小镇”示范生态城镇项目，打造“3+1”的技术体系（泛规划设计能力、环境综合治理能力、智慧城镇技术支持与运营能力及互联网、物联网工具结合的运用能力）。通过整合国内外资源，采取联盟、协作、并购等手段，逐步形成从生态城镇的顶层设计、技术支撑、建设标准、商业模式、运营服务及与智库支持等全方位的核心竞争力。

基于上述优势，公司将进一步努力提升公司行业地位，密切关注行业现状和发展变化趋势，及时制定与公司经营现状和资产布局相匹配的投资战略，加强公司的持续盈利能力和市场竞争能力，有效保障本次债券的本息偿还能力。

（三）未来业务发展目标

公司根据宏观经济环境及行业发展状况，综合考虑自身的各项预算指标和实际情况，制定了具体的业务发展目标：

1、传统园林业务

（1）工程业务板块。在确保业务量的同时，加快市场开拓力度，整合大的

优质供应商，加大对其采购量并加强管理，提升盈利能力。成立专门的结算小组及应收账款小组，实行目标责任制，配套项目分包的管控培训，改善运营模式，提升事业部的管理效率及营运中心的营运能力。

(2) 设计业务板块。以资源整合和内控管理为主，发挥中欧设计联盟平台的作用，继续完善泛设计的产业链整合，加强品牌建设。要配套新型城镇化业务，打造生态、文旅项目示范性工程，促进咨询策划、规划、建筑、景观一站式服务，寻求快速发展之道。

(3) 苗木业务板块。采取加大外销，加快推进存量资产管理的措施，完善供应链整合工作；完善“实苗搜”信息平台搭建，加快苗木的结构调整。积极引进、培养、种植有增长潜力、有市场的新品种，提高竞争力。

(4) 市政园林业务。积极推进市政业务 PPP 模式探讨及落地；积极拓展业务渠道，创新合作模式；要在公司大项目部的统一安排下，重点做好国家级产业新区的项目承接，以及生产落地实施和结算收款。

2、新业务战略转型方面

(1) 基于生态城镇构建完整的业务模式：通过制定生态城镇建设标准并在重点项目上加以实施，包括节能减排方案、水治理方案、固体废弃物回收方案、土壤修复方案、园林景观方案、养老和医疗解决方案等。并通过自主研发、外部合作和并购等方式形成将标准付诸实施的能力（包括项目前期规划、设计、施工、养护和后期运营的一体化经营能力）。

(2) 基于生态城镇构建完备的商业模式：与地方政府在生态城镇建设的顶层设计方面进行合作，采取轻资产运营模式，设立生态城镇建设基金，以 PPP 方式为主，以资源整合者的身份切入，全程参与项目的前期规划、设计、施工和后期运营。

(3) 以物联网、大数据作为切入点，积极拥抱互联网：在生态项目规划阶段，利用大数据分析，形成更加科学的系统方案；在生态项目后期，通过传感器、视频监控等大数据收集系统，形成更加强大的养护和再治理能力，同时通过数据系统与地方管理部门的对接，与政府形成生态养护的实时共享沟通平台。此外，

利用棕榈园林自身优势，依托互联网和移动互联网，积极在消费者层面构建棕榈园林的品牌优势并提供大园艺解决方案。

六、发行人有息负债情况

截至 2014 年末和 2015 年 9 月末，公司有息负债余额分别为 254,633.52 万元和 387,054.76 万元，其中期限结构如下：

单位：万元

期限分类	2015 年 9 月末		2014 年末	
	金额	占比	金额	占比
短期借款	67,050.00	17.32%	71,600.00	28.12%
一年内到期的非流动负债	18,000.00	4.65%	18,046.44	7.09%
其他流动负债	20,000.00	5.17%	20,000.00	7.85%
短期有息负债合计	105,050.00	27.14%	109,646.44	43.06%
长期借款	112,316.65	29.02%	65,980.00	25.91%
应付债券	169,688.11	43.84%	79,007.08	31.03%
长期有息负债合计	282,004.76	72.86%	144,987.08	56.94%
合计	387,054.76	100.00%	254,633.52	100.00%

有息负债担保方式分类如下：

单位：万元

担保方式	2015 年 9 月末		2014 年末	
	金额	占比	金额	占比
抵押借款	900.00	0.23%	946.44	0.37%
保证借款	4,500.00	1.16%	5,000.00	1.96%
信用借款	380,954.76	98.43%	247,987.08	97.39%
抵押、保证借款	700.00	0.18%	700.00	0.27%
合计	387,054.76	100.00%	254,633.52	100.00%

七、发行人资产负债结构的变化

本次债券发行完成后，将引起公司资产负债结构的变化。假设本公司的资产负债结构在以下假设基础上发生变动：

- 1、相关财务数据模拟调整的基准日为 2015 年 9 月 30 日；

2、假设不考虑融资过程中产生的所有由公司承担的相关费用，募集资金净额为 11 亿元；

3、假设本次债券募集资金总额 11 亿元计入 2015 年 9 月 30 日的合并资产负债表和母公司资产负债表；

4、本次债券募集资金 11 亿元用于补充流动资金；

5、假设本次债券发行在 2015 年 9 月 30 日完成。

基于上述假设，本次债券发行对公司合并口径资产负债结构的影响如下：

合并口径资产负债结构变化

单位：万元

项目	2015 年 9 月 30 日	本次债券发行后（模拟）	模拟变动额
流动资产（万元）	984,466.15	1,094,466.15	110,000.00
其中：货币资金	164,137.76	274,137.76	110,000.00
非流动资产（万元）	190,047.86	190,047.86	-
资产总额（万元）	1,174,514.01	1,284,514.01	110,000.00
流动负债（万元）	438,994.13	438,994.13	-
非流动负债（万元）	282,430.44	392,430.44	110,000.00
负债总额（万元）	721,424.57	831,424.57	110,000.00
资产负债率（%）	61.42	64.73	3.31
非流动负债占总负债比例（%）	39.15	47.20	8.05
流动负债占总负债比例（%）	60.85	52.80	-8.05
流动比率（倍）	2.24	2.49	0.25

本次债券发行完成且上述募集资金运用计划予以执行后，公司合并口径的资产负债率由 2015 年 9 月 30 日的 61.42% 小幅上升至 64.73%，但公司合并口径的非流动负债占总负债的比例将由 39.15% 上升至 47.20%，由于长期债权融资比例提高，公司债务结构将得到改善。另外，公司合并口径的流动比率将由 2.24 倍提升至 2.49 倍，流动资产对于流动负债的覆盖能力得到提升，短期偿债能力将有一定增强。

八、资产负债表日后事项、或有事项及其他重要事项

（一）重要承诺事项

2014年5月26日，公司披露了《未来三年股东回报规划（2014年-2016年）》公司承诺2014年至2016年：

（1）股利分配方式：公司可以采取现金、股票或者现金与股票相结合的方式分配股利。公司分配股利时，优先采用现金分红的方式，在满足公司正常经营的资金需求情况下，公司应积极采用现金分红方式进行分配利润。

（2）公司利润分配条件和比例：现金分配的条件和比例：公司该年度实现的可分配利润（即公司弥补亏损、提取公积金后所余的税后利润）为正值；审计机构对公司该年度财务报告出具标准无保留意见的审计报告；且公司无重大投资计划或重大现金支出等事项发生，公司应当采取现金方式分配股利。公司最近三年以现金方式累计分配的利润不少于最近三年实现的年均可分配利润的百分之三十。

股票股利分配的条件：在确保最低现金分红比例的前提下，若公司营业收入和净利润增长快速，董事会认为公司股本规模和股权结构合理时，可以提出并实施股票股利分配预案。在满足公司利润分配条件的前提下，公司原则上每年度进行一次现金分红，公司董事会可以根据公司盈利情况及资金需求状况提议公司进行中期现金分红。

（二）对外担保

截至2015年9月30日，公司无对外担保情况。

（三）未决诉讼

1、2014年11月19日，发行人就与辽宁大德现代农业开发股份有限公司（原名：辽宁大德汇通控股有限公司，以下简称被告）的建设工程施工合同纠纷案向辽宁省高级人民法院提起诉讼，请求判决被告向发行人支付由本公司承建的沈阳阳光辉现代农业博览园园林景观工程的工程结算款余款49,481,402.99元，并支付工程款逾期违约金暂记3,732,983.00元及垫资利息1,987,220.00元，以上合计55,201,605.99元。同时，发行人自愿以发行人房屋产权进行担保，依法提出财产

保全申请，申请辽宁省高级人民法院对被告名下的房产、股权、土地等价值人民币 5,520 万元为限的财产采取诉讼保全措施。该案于 2014 年 11 月 26 日经辽宁省高级人民法院立案，并于 2015 年 1 月 12 日出具《民事裁定书》（[2014]辽民一初字第 30-1 号），依法裁定查封发行人为申请财产保全而自愿进行担保的部分自有房屋产权。

辽宁省高级人民法院于 2015 年 2 月 10 日出具《民事裁定书》（[2014]辽民一初字第 30-2 号），依法裁定查封被告在沈阳中泰汇通置业有限公司名下 40% 的股权。2015 年 7 月 20 日开庭，被告未出席。截至募集说明书签署日，发行人正在催促法院尽快出具裁判文书。

2、2014 年 5 月，发行人就与苏州炜华置业发展有限公司（以下简称被告）的建设工程施工合同纠纷案向苏州市吴江区人民法院提起诉讼，请求判决被告支付由发行人承建的欧景花园样板区景观绿化工程、售楼处停车场南侧市政地块景观绿化工程结算款余款共计 7,783,542.62 元，本案在审理过程中，经苏州市吴江区人民法院主持调解并于 2014 年 9 月 9 日出具的《民事调解书》（[2014]吴江民初字第 1282 号）确认，双方当事人自愿达成协议：由被告于 2014 年 10 月 10 日前给付发行人工程款 5,777,052.92 元同时返还发行人代付的咨询费 37,541.29 元，于 2015 年 9 月 10 日前给付发行人工程质保金 571,423.84 元。目前被告已破产，本司已向苏州炜华置业发展有限公司的债权人提交债权申报资料，法院定于 2015 年 10 月 9 日召开第一次债权人大会，预计于 2015 年 12 月 9 号召开第二次债权人大会。

3、2014 年 8 月，发行人就与成都龙泉鑫通房地产开发实业有限公司（以下简称被告）的建设工程施工合同纠纷案向成都市龙泉驿区人民法院提起诉讼，请求判决被告支付由发行人承建的成都懋山湖示范区园林景观工程结算款余款 2,252,325.92 元，并支付工程款逾期利息 456,000.00 元。本案经成都市龙泉驿区人民法院一审开庭审理并于 2014 年 10 月 23 日出具《民事判决书》（[2014]龙泉民初字第 2787 号），判决被告于本判决生效后十日内向发行人支付所欠工程款 2,252,325.92 元并支付逾期利息 300,000.00 元。

被告对上述判决结果不服，已上诉至成都市中级人民法院，2015 年 1 月 20

日二审第一次开庭。目前判决书已下，判决对方支付所欠的工程款 2,252,325.92 元并支付逾期利息 300,000.00 元，返还一审受理费及诉讼保全费合计 19,233 元。2015 年 9 月初，法院将被告账户上的 546,000.00 元执行款项划至发行人，截至募集说明书签署日，发行人正催促法院加紧办理剩余款项的强制执行事宜，公司已收到 1,506,325.92 元，剩余 519,233.00 元将于 2015 年 11 月底前完成执行。

4、2014 年 4 月，发行人就与南京华光房地产开发有限公司（以下简称被告）的建设工程施工合同纠纷案向南京市中级人民法院提起诉讼，请求判决被告支付由发行人承建的南京银河湾紫苑南区区域园林景观工程结算款余款 7,361,170.00 元并支付工程款逾期利息 4,257,210.00 元。本案经南京市中级人民法院一审开庭审理并于 2014 年 9 月 12 日出具《民事判决书》（[2014]宁民初字第 32 号），判决被告于本判决生效后 10 日内向发行人支付所欠工程款 7,360,416.80 元。庭审结束后，发行人变更诉讼请求，明确放弃主张的利息损失赔偿。

被告对上述判决结果不服，已上诉至江苏省高级人民法院，2015 年 4 月 30 日二审开庭。截至募集说明书签署日，发行人正在催促法院尽快出具裁判文书。

5、2014 年 9 月，发行人就与浙江三联集团有限公司（以下简称被告）的建设工程施工合同纠纷案向中山市第二中级人民法院提起诉讼，请求判决被告支付由发行人承建的三联·桂语山居项目主入口、会所等样板区园林景观工程工程结算款余款 3,495,047.00 元，并支付工程款逾期利息 96,733.97 元，同时发行人自愿以发行人所有的房屋产权（房屋地址：广州市天河区马场路 16 号 2308 房，产权证号：穗字第 0920168343 号）进行担保，依法提出财产保全申请，申请中山市第二中级人民法院对被告价值人民币 3,495,047.00 元的财产采取诉讼保全措施。该财产保全申请经中山市第二中级人民法院于 2014 年 10 月 23 日出具的《民事裁定书》（[2014]中二法民二初字第 947-1 号）裁定并执行。

本案经中山市第二中级人民法院于 2014 年 12 月 15 日开庭审理并出具《民事判决书》（[2014]中二法民二初字第 947 号），判决被告于本判决发生法律效力之日起 7 日内向发行人支付工程款 3,495,047.00 元及逾期利息（以 583,504.70 元为限）。

根据广东省中山市第二中级人民法院《执行案件立案通知书》（[2015]中二法执

字第 2049 号) 显示, 被告没有在法律规定期限内提出上诉申请, 上述 “[2014] 中二法民二初字第 947 号” 判决书已发生法律效力, 公司于 2015 年 3 月 23 日申请执行, 本案正由广东省中山市第二人民法院委托金华市婺城区人民法院执行。截至募集说明书签署日, 被告已经宣告破产进入破产清算程序, 公司正在准备债权申报材料。

6、2015 年 4 月 28 日, 发行人就与山西汇森房地产开发有限公司的建设工程施工合同纠纷案向晋中市中级人民法院提起诉讼, 请求判决被告支付发行人承建的山西田森*汤泉逸品一期除展示区外及二期展示区园林绿化景观工程结算款 4,811,002.01 元。2015 年 4 月 29 日, 本案已经在当地法院立案受理。本案于 2015 年 8 月 25 日开庭审理, 2015 年 10 月 20 日领取判决书, 判决被告支付: (1) 支付公司工程款人民币 4,811,002.01 元; (2) 逾期付款违约金自 2014 年 12 月 21 日起至被告付清款项日止; (3) 诉讼费 46,078.00 元。截至募集说明书签署日, 被告已上诉, 等待法院送达诉讼材料。

(四) 2014 年度利润分配情况

2015 年 5 月 11 日, 公司 2014 年年度股东大会审议通过了《2014 年度利润分配预案》, 以未来实施分配方案时股权登记日的公司总股本为基数, 向全体股东每 10 股派发现金红利 0.7 元 (含税), 不送红股, 不以公积金转增股本, 剩余未分配利润结转以后分配。

2015 年 6 月 25 日, 公司发布《2014 年年度权益分派实施公告》, 以分配方案实施时的现有总股本 550,798,600 股为分配基数进行利润分配, 共分配现金股利 38,555,902.00 元。2014 年度利润分派方案已于 2015 年 7 月 1 日实施完毕。

(五) 资产负债表日后事项

截至募集说明书签署日, 公司无需予以披露的重大资产负债表日后事项。

(六) 其他重要事项

公司于 2015 年 8 月 26 日发布《关于筹划发行股份购买资产的停牌公告》, 因公司筹划发行股份购买资产事项, 公司股票于 2015 年 8 月 26 日开市起停牌。公司于 2015 年 11 月 24 日发布《关于终止筹划发行股份购买资产暨公司股票复

牌的公告》，公司股票于 2015 年 11 月 25 日上午开始起复牌。在本次发行股份购买资产事项筹划过程中，公司与交易对方就本次发行股份购买资产事项进行了多次协商，但因主要交易条件未达成一致，故从维护公司全体股东利益出发，经双方充分沟通后，公司决定终止筹划本次发行股份购买资产事项。公司终止筹划本次发行股份购买资产事项，不会对公司经营和发展造成不利影响。同时，公司承诺在终止筹划本次发行股份购买资产事项暨公司股票复牌之日（2015 年 11 月 25 日）起 6 个月内（即 2016 年 5 月 25 日前）不再筹划重大资产重组事项。

九、资产抵押、质押及其他权利限制安排

截至 2015 年 9 月末，公司所有权或使用权受到限制的资产情况如下：

单位：万元

项目	期末账面价值	受限原因
货币资金	10,234.99	银行承兑汇票保证金、履约保证金、用工保证金
投资性房地产	649.33	银行借款提供抵押担保
无形资产	460.74	银行借款提供抵押担保
固定资产	7,777.96	银行借款提供抵押担保和申请诉讼财产保全担保
合计	19,123.02	

（一）使用权受限的货币资金

截至 2015 年 9 月末，货币资金中人民币 8,706.98 万元为本公司向银行申请开具的银行承兑汇票保证金存款；人民币 1,256.26 万元为履约保证金；人民币 261.75 万元为用工保证金，人民币 10 万元为其他受限资金。

（二）使用权受限制的投资性房地产

截至 2015 年 9 月末，用于抵押的投资性房地产账面价值 649.33 万元，为公司之子公司山东胜伟园林科技有限公司将其所有的机场南路 4-5 号楼（产权证号：潍坊权证潍城字第 00183056 号）、机场南路 1-3 号楼（产权证号：潍坊权证潍城字第 00183057 号）、科技街房产（房产证号：潍坊权证高新字第 00179398 号），抵押给潍坊农村商业银行股份有限公司高新支行用于办理 900 万元流动资

金借款的抵押担保。

（三）使用权受限的无形资产

截至 2015 年 9 月末，用于抵押的无形资产账面价值 460.74 万元，为公司之子公司山东胜伟园林科技有限公司将其所有的机场南路土地（潍国用（2012）第 B114 号）、水库路土地（潍国用（2012）第 B113 号）、科技街土地（潍国用（2012）第 E112 号）抵押给潍坊农村商业银行股份有限公司高新支行用于办理 900 万元流动资金借款的抵押担保。

（四）使用权受限制的固定资产

1、截至 2015 年 9 月末，公司之子公司山东胜伟园林科技有限公司用于抵押的固定资产账面价值 1,049.41 万元。山东胜伟园林科技有限公司将其所有的位于水库路 3-4 号楼（房产证号：潍坊权证潍城字第 00183055 号、潍坊权证潍城字第 00183059 号）抵押给潍坊农村商业银行股份有限公司高新支行用于办理 900 万元流动资金借款的抵押担保；山东胜伟园林科技有限公司将其所有的位于滨海经济开发区新海大街 99 号的渤海湾金色海岸 2 号办公楼 701-716 房（房产证号：潍房权证滨海字第 00244843 号、潍房权证滨海字第 00244845 号、潍房权证滨海字第 00244846 号、潍房权证滨海字第 00244847 号、潍房权证滨海字第 00244852 号、潍房权证滨海字第 00244853 号）抵押给潍坊银行滨海支行用于办理 700 万元流动资金借款。

2、截至 2015 年 9 月末，公司用于担保的自有房产账面价值 6,728.55 万元，为申请诉讼财产保全担保。

截至 2015 年 9 月末，除上述披露的受限制资产之外，公司无其他具有可对抗第三人的有限偿付负债的情况。

第五节 募集资金运用

一、本期债券募集资金数量

根据《证券法》、《管理办法》的相关规定，结合自身财务状况及资金需求状况，公司本次向中国证监会申请发行总额不超过 11 亿元的公司债券，计划分期发行，本期债券基础发行规模为 3 亿元，并可超额配售不超过 8 亿元（含 8 亿元），本次债券剩余数量自中国证监会核准之日起 24 个月内发行完毕。

二、募集资金运用计划

（一）募集资金使用计划

公司本次发行的公司债券所募资金扣除发行费用后拟用于补充流动资金。

（二）募集资金的必要性

公司的主营业务收入主要来源于园林工程施工业务，2012 年度、2013 年度、2014 年度及 2015 年 1-9 月，该项业务的收入占主营业务收入的比重分别为 90.54%、93.02%、92.75% 和 85.49%。园林工程业务的施工流程及结算方式决定了资金使用的周期较长，在业务经营过程中占用企业较多的流动资金。公司园林工程施工业务又细分为地产园林业务和市政园林业务，二者在签约和施工阶段均需要一定的流动资金作为基础。另外，公司战略未来将从传统园林景观服务商过度到生态城镇综合服务商，并逐步走向生态城镇综合运营商的升级转型。生态城镇业务将与传统的市政园林业务相结合，集中力量开展与城镇生态环境治理、城镇配套建设相关的业务。而市政园林、生态城镇相关业务由于结算周期较长，对流动资金的占用时间依然较长，未来对流动资金的需求增长显著。因此，本次债券发行完成后，将有效缓解公司因园林施工业务规模不断增长、市政园林业务快速发展及生态城镇战略转型导致的对新增流动资金较大的需求。此外，公司流动负债占总负债的比例较高，面临一定的流动性压力，本次债券发行完成后公司债务结构将得到改善，短期偿债能力增强。

（三）募集资金的制度安排

公司承诺将严格按照募集说明书的资金运用计划安排对募集资金进行使用，不得擅自改变募集资金用途，不得将募集资金直接或间接转借关联方或他人使用。此外，在本期债券募集资金到位一个月内，公司将与资金监管银行和主承销商签署资金监管协议，由资金监管银行和主承销商对募集资金是否按照募集资金的运用计划执行进行监管。摩根士丹利华鑫证券作为本次债券的受托管理人，还将根据本次债券受托管理协议及债券持有人会议规则的相关规定，积极监督公司依照募集说明书中披露的资金运用计划使用募集资金。

三、募集资金运用对发行人财务状况的影响

本期债券发行对公司财务状况的影响请见“第六节财务会计信息之六、本期发行后发行人资产负债结构的变化”。

以 2015 年 9 月 30 日公司合并财务数据为基准，假设本期债券全部发行完成且募集资金 11 亿元用于补充公司流动资金，在不考虑融资过程中产生的所有由本公司承担的相关费用，不考虑公司资产、负债及所有者权益的其他变化，则本次债券募集资金运用对公司财务状况的影响如下：

（一）对发行人负债结构的影响

本期债券发行完成且上述募集资金运用计划予以执行后，公司合并口径的资产负债率由 2015 年 9 月 30 日的 61.42% 小幅上升至 64.73%，公司合并口径的非流动负债占总负债的比例将由 39.15% 上升至 47.20%，由于长期债务融资比例提高，公司债务结构将得到改善。

（二）对发行人短期偿债能力的影响

公司合并口径的流动比率将由 2.24 倍提升至 2.49 倍，流动资产对于流动负债的覆盖能力得到提升，短期偿债能力将有一定增强。

综上所述，通过发行公司债券募集资金年补充公司流动资金，有利于拓宽公司融资渠道，优化公司债务期限结构，增加中长期负债的比例，使得公司负债与资产的期限结构更加匹配，满足公司业务发展和战略规划对中长期资金的需求，同时在一定程度上降低公司的财务成本，增强公司的抗风险能力，提升公司的市

场竞争力，符合公司的利益。

四、募集资金专项账户管理安排

根据《公司债券发行与交易管理办法》的相关要求，公司设立了本次公司债券募集资金专项账户，用于公司债券募集资金的接收、存储、划转与本息偿付。专项账户相关信息如下：

账户名称：棕榈园林股份有限公司

开户行：平安银行股份有限公司广州中石化大厦支行

账号：11014831785598

第六节 备查文件

一、备查文件

募集说明书备查文件如下：

- （一）发行人 2012 年、2013 年和 2014 年财务报告及审计报告、2015 年 1-9 月未经审计财务报告；
- （二）主承销商出具的核查意见；
- （三）法律意见书；
- （四）信用评级报告；
- （五）债券持有人会议规则；
- （六）债券受托管理协议；
- （七）中国证监会核准本次发行的文件。

二、查阅地点

投资者可以自本期债券募集说明书公告之日起到下列地点查阅募集说明书全文及上述备查文件：

发行人：棕榈园林股份有限公司

法定代表人：林从孝

办公地址：广州市天河区马场路 16 号富力盈盛广场 B 栋 23 楼

联系人：潘剑虹、郭静

电话：020-85189003

传真：020-85189000

主承销商：摩根士丹利华鑫证券有限责任公司

法定代表人：王文学

办公地址：上海市浦东新区世纪大道 100 号上海环球金融中心 75 层

联系人：盛超、高祗、卢梦蛟

电话：021-20336000

传真：021-20336046

三、查阅时间

本期债券发行期间，每日 9:00-11:30，14:00-17:00（非交易日除外）。

投资者若对募集说明书及其摘要存在任何疑问，应咨询自己的证券经纪人、律师、专业会计师或其他专业顾问。

（本页无正文，为《棕榈园林股份有限公司 2016 年面向合格投资者公开发行公司债券（第一期）募集说明书摘要》之盖章页）



棕榈园林股份有限公司

2016年3月30日