

天治创新先锋混合型证券投资基金 2015 年年度报告 摘要

2015 年 12 月 31 日

基金管理人：天治基金管理有限公司

基金托管人：交通银行股份有限公司

送出日期：2016 年 3 月 30 日

§ 1 重要提示

1.1 重要提示

基金管理人的董事会、董事保证本报告所载资料不存在虚假记载、误导性陈述或重大遗漏，并对其内容的真实性、准确性和完整性承担个别及连带的法律责任。本年度报告已经三分之二以上独立董事签字同意，并由董事长签发。

基金托管人交通银行股份有限公司根据本基金合同规定，于 2016 年 3 月 29 日复核了本报告中的财务指标、净值表现、利润分配情况、财务会计报告、投资组合报告等内容，保证复核内容不存在虚假记载、误导性陈述或者重大遗漏。

基金管理人承诺以诚实信用、勤勉尽责的原则管理和运用基金资产，但不保证基金一定盈利。

基金的过往业绩并不代表其未来表现。投资有风险，投资者在作出投资决策前应仔细阅读本基金的招募说明书及其更新。

本报告期自 2015 年 1 月 1 日起至 12 月 31 日止。

§ 2 基金简介

2.1 基金基本情况

基金简称	天治创新先锋混合
基金主代码	350005
交易代码	350005
基金运作方式	契约型开放式
基金合同生效日	2008 年 5 月 8 日
基金管理人	天治基金管理有限公司
基金托管人	交通银行股份有限公司
报告期末基金份额总额	23,584,005.53 份
基金合同存续期	不定期

2.2 基金产品说明

投资目标	专注于投资创新先锋型公司，追求持续稳健的长期回报。
投资策略	本基金以股票品种为主要投资标的，优选通过差异化和低成本不断创造新价值、追求持续领先优势的创新先锋型公司，分享其价值创新带来的高成长收益。
业绩比较基准	沪深 300 指数收益率×70%+中证全债指数收益率×30%。
风险收益特征	本基金为具有较高收益、较高风险的混合型基金。

2.3 基金管理人和基金托管人

项目		基金管理人	基金托管人
名称		天治基金管理有限公司	交通银行股份有限公司
信息披露负责人	姓名	尹维忠	汤嵩彦
	联系电话	021-60371155	95559
	电子邮箱	yinwz@chinanature.com.cn	tangsy@bankcomm.com
客户服务电话		400-098-4800（免长途通话费用）、021-34064800	95559
传真		021-60374934	021-62701216

2.4 信息披露方式

登载基金年度报告正文的管理人互联网网	www.chinanature.com.cn
--------------------	------------------------

址	
基金年度报告备置地点	基金管理人及基金托管人的办公场所

§ 3 主要财务指标、基金净值表现及利润分配情况

3.1 主要会计数据和财务指标

金额单位：人民币元

3.1.1 期间数据和指标	2015 年	2014 年	2013 年
本期已实现收益	42,498,098.96	2,595,030.37	70,119,575.22
本期利润	31,217,058.49	11,401,937.36	54,298,134.01
加权平均基金份额本期利润	0.9246	0.0872	0.2855
本期基金份额净值增长率	32.46%	13.94%	23.31%
3.1.2 期末数据和指标	2015 年末	2014 年末	2013 年末
期末可供分配基金份额利润	0.9959	0.2105	0.0904
期末基金资产净值	47,070,433.20	106,121,539.08	228,721,929.94
期末基金份额净值	1.9959	1.5068	1.3225

注：1、上述基金业绩指标不包括持有人认购或交易基金的各项费用，计入费用后实际收益水平要低于所列数字。

2、本期已实现收益指基金本期利息收入、投资收益、其他收入（不含公允价值变动收益）扣除相关费用后的余额，本期利润为本期已实现收益加上本期公允价值变动收益。

3、期末可供分配利润，采用期末资产负债表中未分配利润与未分配利润中已实现部分的孰低数（为期末余额，不是当期发生数）。

3.2 基金净值表现

3.2.1 基金份额净值增长率及其与同期业绩比较基准收益率的比较

阶段	份额净值增长率①	份额净值增长率标准差②	业绩比较基准收益率③	业绩比较基准收益率标准差④	①—③	②—④
过去三个月	32.21%	2.42%	12.39%	1.17%	19.82%	1.25%
过去六个月	-8.73%	3.15%	-10.51%	1.85%	1.78%	1.30%
过去一年	32.46%	2.96%	5.82%	1.83%	26.64%	1.13%
过去三年	86.10%	2.20%	33.55%	1.28%	52.55%	0.92%
过去五年	30.49%	1.93%	20.03%	1.14%	10.46%	0.79%
自基金合同生效起至今	99.59%	1.81%	10.65%	1.28%	88.94%	0.53%

3.2.2 自基金合同生效以来基金份额累计净值增长率变动及其与同期业绩比较基准收益率变动的比较

基金份额累计净值增长率与同期业绩比较基准收益率的历史走势对比图

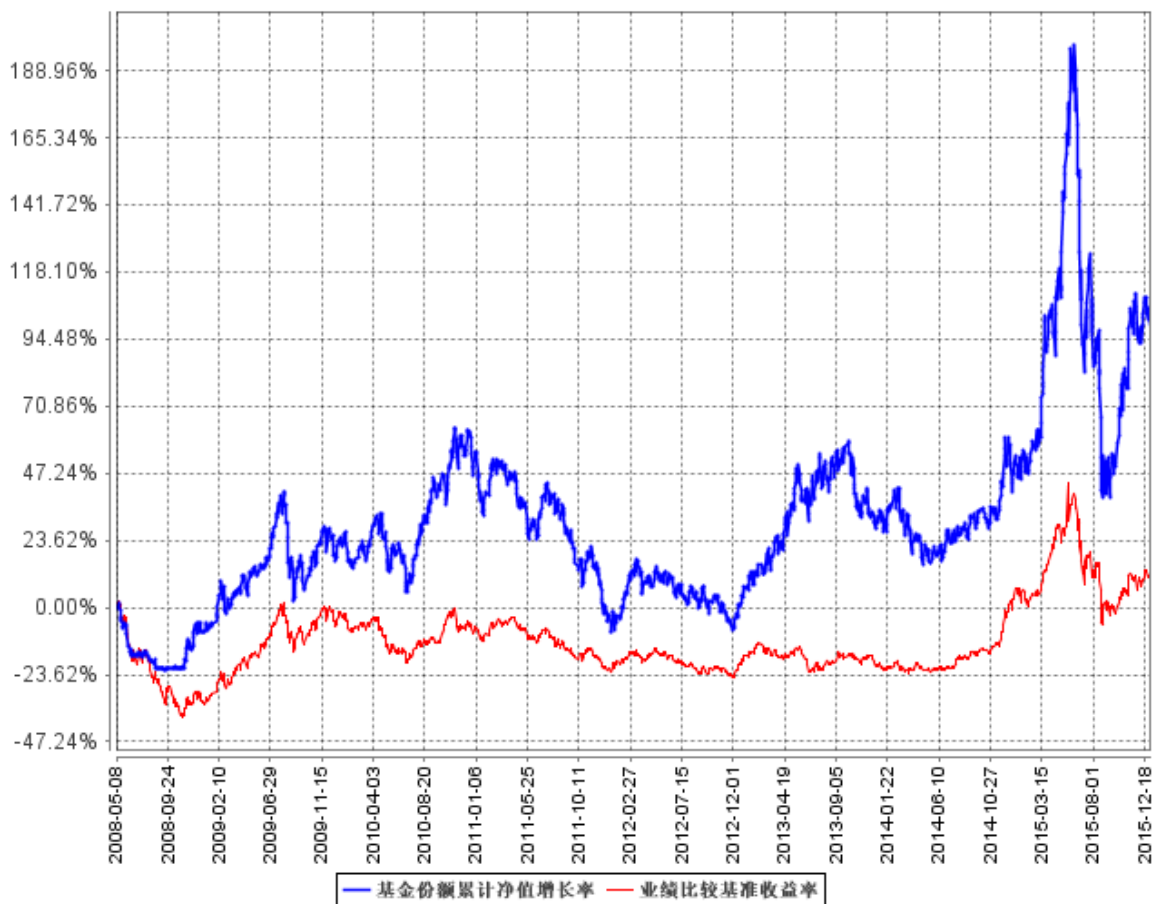

3.2.3 过去五年基金每年净值增长率及其与同期业绩比较基准收益率的比较

过去五年基金每年净值增长率及其与同期业绩比较基准收益率的对比图

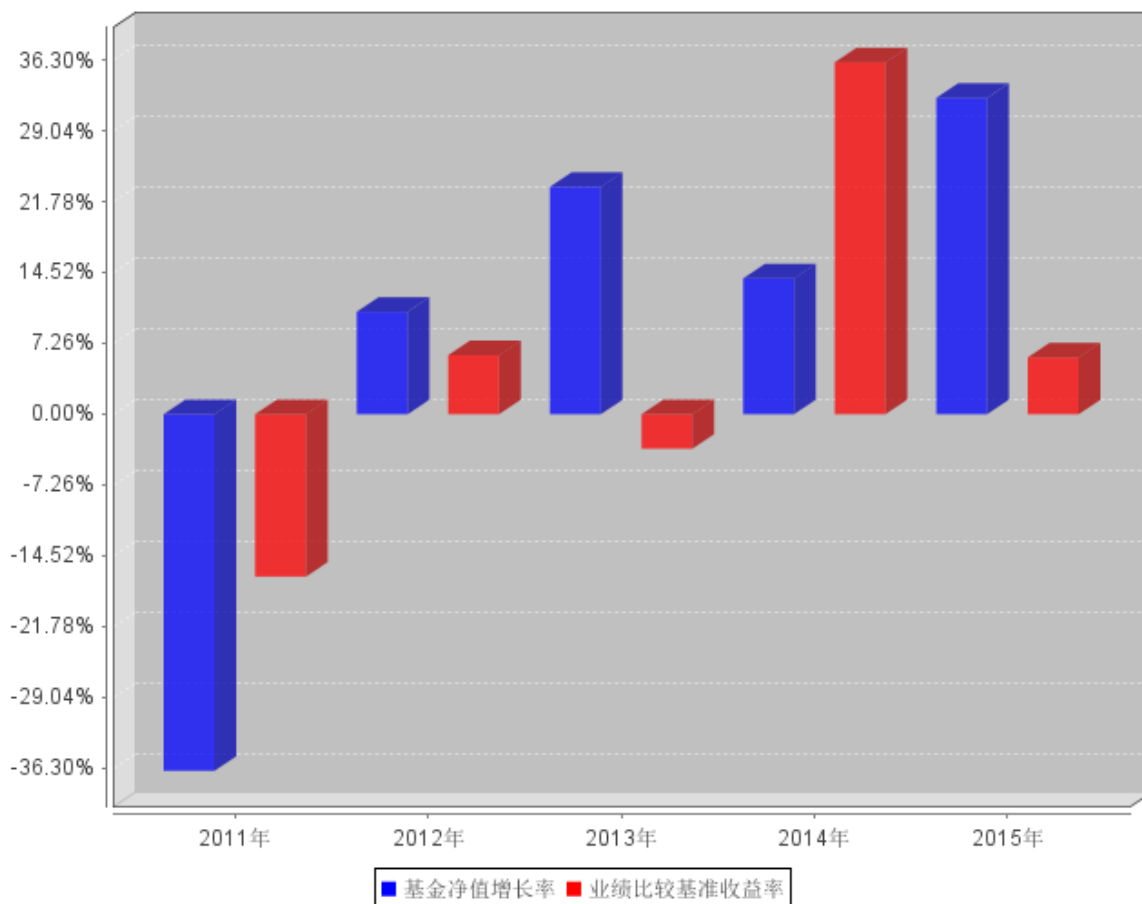

3.3 过去三年基金的利润分配情况

本基金过去三年未进行利润分配。

§ 4 管理人报告

4.1 基金管理人及基金经理情况

4.1.1 基金管理人及其管理基金的经验

本基金管理人—天治基金管理有限公司于 2003 年 5 月成立，注册资本 1.6 亿元，注册地为上海。公司股权结构为：吉林省信托有限责任公司出资 9800 万元，占注册资本的 61.25%；中国吉林森林工业集团有限责任公司出资 6200 万元，占注册资本的 38.75%。截至 2015 年 12 月 31 日，本基金管理人旗下共有十只开放式基金，除本基金外，另外九只基金—天治财富增长证券投资基金、天治品质优选混合型证券投资基金、天治核心成长混合型证券投资基金（LOF）、天治天得利货币市场基金、天治稳健双盈债券型证券投资基金、天治趋势精选灵活配置混合型证

券投资基金、天治成长精选混合型证券投资基金、天治可转债增强债券型证券投资基金的基金合同、天治研究驱动灵活配置混合型证券投资基金的基金合同（转型自 2011 年 12 月 28 日生效的天治稳定收益债券型证券投资基金）分别于 2005 年 1 月 12 日、2006 年 1 月 20 日、2006 年 7 月 5 日、2008 年 5 月 8 日、2008 年 11 月 5 日、2009 年 7 月 15 日、2011 年 8 月 4 日、2013 年 6 月 4 日、2015 年 6 月 9 日生效。

4.1.2 基金经理（或基金经理小组）及基金经理助理简介

姓名	职务	任本基金的基金经理（助理）期限		证券从业年限	说明
		任职日期	离任日期		
胡耀文	本基金基金经理	2015 年 6 月 3 日	-	5	金融学硕士研究生，具有基金从业资格。2010 年 2 月至 2013 年 9 月就职于东方证券股份有限公司任高级研究员，2013 年 9 月至今就职于天治基金管理有限公司，历任行业研究员、基金经理助理。
陈勇	执行总监、权益投资部副总监、本基金的基金经理、天治品质优选混合型证券投资基金的基金经理。	2012 年 6 月 29 日	2015 年 6 月 12 日	7	信号与信息处理专业硕士研究生，具有基金从业资格，历任（郑州）电子部第 27 研究所

					<p>软件开发工程师、华为技术有限公司技术支持工程师、算法工程师、上海科旭通信电子有限公司算法工程师、中兴通讯股份有限公司策划经理、光大证券股份有限公司行业分析师、本公司研究发展部副总监、基金经理助理、本公司执行总监、权益投资部副总监、天治品质优选混合型证券投资基金的基金经理，2012 年 6 月 29 日至 2015 年 6 月 12 日任本基金的基金经理。</p>
--	--	--	--	--	---

注：1、表内的任职日期和离任日期为公司作出决定之日。

2、证券从业的含义遵从行业协会《证券业从业人员资格管理办法》的相关规定。

4.2 管理人对报告期内本基金运作遵规守信情况的说明

报告期内，本基金管理人严格按照《证券投资基金法》和其他相关法律法规的规定以及《天治创新先锋混合型证券投资基金基金合同》、《天治创新先锋混合型证券投资基金招募说明书》的约定，本着诚实信用、勤勉尽职的原则管理和运用基金财产，为基金份额持有人谋求利益。本基金管理人通过不断完善法人治理结构和内部控制制度，加强内部管理，规范基金运作。本报告期内，基金运作合法合规，没有发生损害基金份额持有人利益的行为。

4.3 管理人对报告期内公平交易情况的专项说明

4.3.1 公平交易制度和控制方法

本基金管理人依据《证券投资基金管理公司公平交易制度指导意见》的相关规定制定了公司《公平交易制度》。公司公平交易体系涵盖研究分析、授权、投资决策、交易执行、业绩评估等投资管理活动相关的各个环节，各环节公平措施简要如下：

公司的内外部报告均通过统一的研究管理平台发布，所有的研究员和投资组合经理均有权通过该平台查看公司所有内外部研究报告。

投资组合经理在授权权限范围内做出投资决策，并负责投资决策的具体实施。投资决策委员会和投资总监等管理机构和人员不得对投资组合经理在授权范围内的投资活动进行干预。投资组合经理在授权范围内可以自主决策，超过投资权限的操作需要经过严格的审批程序。同时，不同投资组合经理之间的持仓和交易等重大非公开投资信息相互隔离。

公司将投资管理职能和交易执行职能相隔离，实行集中交易制度。并在交易系统中设置公平交易功能并严格执行，即按照时间优先、价格优先的原则执行所有指令，如果多个投资组合在同一时点就同一证券下达了相同方向的投资指令，并且市价在指令限价以内，交易系统将该证券的每笔交易报单都自动按比例分拆到各投资组合。

公司对银行间市场交易、交易所大宗交易等非集中竞价交易，保证各投资组合获得公平的交易机会。对于部分债券一级市场申购、非公开发行股票申购等以公司名义进行的交易，各投资组合经理在交易前独立地确定各投资组合的交易价格和数量，公司按照价格优先、比例分配的原则对交易结果进行分配。

公司对银行间市场交易价格异常的控制采用事前审查的方法。回购利率异常指回购利率偏离同期公允回购利率 30bp 以上；现券交易价格异常指根据交易价格推算出的收益率偏离同期公允收益率 30bp 以上（一年期以上债券为 50bp），其中，货币基金的现券交易价格异常指根据交易

价格推算出的收益率偏离同期公允收益率 30bp 以上。

公司风控人员定期对各投资组合进行业绩归因分析，并于每季度和每年度对公司管理的不同投资组合的整体收益率差异、分投资类别（股票、债券）的收益率差异进行分析，对连续四个季度期间内，不同时间窗下（如日内、3 日内、5 日内）公司管理的不同投资组合同向交易的交易价差进行分析。

具体方法如下：

1) 对不同投资组合，根据不同时间窗下（如日内、3 日内、5 日内）的每个券种，计算其交易均价；

2) 对一段时间（季度或年度）同一时间窗口的同个券种进行匹配，计算出价差率；

3) 利用统计方法对多个价差率进行统计分析，分析价差率是否显著大于 0。如果某一资产类别观测期间样本数据太少，则不进行统计检验，仅检查对不同时间窗口（如日内、3 日内、5 日内）的价差率是否超过阈值；

4) 价差率不是显著大于 0 的，则不能说明非公平交易；价差率显著大于 0 的，则需要综合其他因素做出判断，比如交易占优势的投资组合是否收益也显著大于交易占劣势的投资组合。

4.3.2 公平交易制度的执行情况

报告期内，本基金管理人整体公平交易制度执行情况良好，未发现有违背公平交易的相关情况。

4.3.3 异常交易行为的专项说明

报告期内，本基金管理人管理的所有投资组合未发生交易所公开竞价同日反向交易的情形。未发生“所有投资组合参与的交易所公开竞价同日反向交易成交较少的单边交易量超过该证券当日成交量的 5%”的情形。

报告期内，本基金管理人未发现异常交易行为。

4.4 管理人对报告期内基金的投资策略和业绩表现的说明

4.4.1 报告期内基金投资策略和运作分析

2015 年，市场出现大幅波动，全年来看，上证综指上涨 9.41%，HS300 上涨 5.58%，不过总体结构分化明显，创业板指上涨 84.41%，中小板指仅上涨 53.70%。中信一级行业显示，计算机领涨 105.73%，纺织服装、轻工造纸、餐饮旅游、传媒等板块紧随其后，10 个子行业涨幅超过 50%。同时，煤炭行业领跌-17.34%，石油化工、非银、银行等权重行业均下跌。

上半年互联网+成为市场最大的主题，叠加杠杆牛市效应，创业板指一路高歌猛进。六月监管层主动刺破杠杆泡沫，市场恐慌性下跌几乎失去流动性，国家队出手救市稳定市场。8月人民币意外贬值，市场担忧资金外流导致股指又一轮下跌。9月以后市场预期开始企稳，次新股、IP、VR、教育和体育成为新经济新亮点引领反弹行情。12月市场开始纠结二八切换，由房地产政策和券商举牌等多重因素刺激蓝筹股反弹行情。

创新先锋在开年持有较多蓝筹没有获得较好的开局，随后抓住互联网+多个龙头企业获得不错的超额收益。5月布局新能源汽车、工业4.0等活跃板块，但未能在6月及8月时减仓逃避下跌。10月以后创新先锋抓住IP、体育、教育和VR等新经济主题获得不错的超额收益，给投资者相对稳健的回报。

4.4.2 报告期内基金的业绩表现

报告期末，本基金份额净值为1.9959元，报告期内本基金份额净值增长率为32.46%，业绩比较基准收益率为5.82%，高于同期业绩比较基准收益率26.64%。

4.5 管理人对宏观经济、证券市场及行业走势的简要展望

2016年，本基金认为供给侧改革会让宏观经济经历短暂的阵痛期，地产和汽车将成为经济的支柱。美国加息节奏、人民币汇率、央行货币政策都将影响二级市场的风险偏好。整个市场的波动率将明显增加，波段操作将成为市场主旋律。

2016年，我们判断二级市场整体风险偏好将下行，市场去伪存真的能力将变强。基本面研究将重新成为市场主流。

2016年，大宗商品尤其煤炭、钢铁在供给侧改革的进程下有望获得基本面的拐点。

2016年，TMT行业创新速度可能下降带来估值压力，但需求拉动的新经济还将呈现众多亮点。

本基金在注重高端制造互联网+、大数据云计算、人工智能和体育教育等成长、创新类个股长期投资的同时，也会加强围绕传统行业进行波段操作，争取为投资者贡献更好的回报。

4.6 管理人内部有关本基金的监察稽核工作情况

2015年，本基金管理人内部监察稽核工作继续坚持规范运作、防范风险、维护投资人利益的原则，在进一步完善、优化公司内控制度的基础上，严格依据法律法规和公司内控制度监督

前后台各部门日常工作，切实防控公司运营和投资组合运作的风险，保障公司稳步发展。报告期内，本基金管理人内部监察稽核工作主要包括以下几个方面：

一、进一步完善、优化公司内控制度，加强监察稽核力度。

报告期内，公司制定或修订了《电子商务部管理制度》、《基金持有人或社会人员上访投诉及无理滋扰应对处置预案》、《开放式基金网上交易业务规则》、《客户投诉管理办法》、《网上交易定期定额申购业务规则》、《直销中心交易指南》、《特定客户资产管理业务激励办法（试行）》、《权益投资部工作手册》、《研究发展部工作手册》、《融资融券及转融通证券出借业务投资管理制度》、《融资融券及转融通证券出借业务风险管理制度》、《信用产品业务操作规程》等管理制度。同时，监察稽核部继续严格依据法律法规和公司规章制度独立行使职责，通过定期或不定期检查、专项检查等方式，监督公司各项制度执行情况（监督监察内容包括但不限于投资组合的投资研究、投资决策、交易执行和投资风险、绩效评估等情况、产品研发流程、基金销售、宣传推介、客户服务、信息技术日常处理及其安全情况、基金结算各项业务以及公司财务、人事状况等业务环节的合规情况），及时发现情况，提出改进建议并跟踪改进落实情况。

二、继续加强投资监控，防范投资运作风险。

报告期内，监察稽核部通过现场检查、电脑实时监控、人员询问、重点抽查等方式，加强事前、事中、事后的风险管理，同时产品创新及量化投资部通过定期对投资组合进行量化风险分析和绩效评估并提供风险分析报告和绩效评估报告等方式进行风险控制，切实贯彻落实公平交易，防范异常交易，确保公司旗下投资组合合法合规运作，切实维护投资人的合法利益。

报告期内，本基金管理人所管理基金的运作合法合规，充分维护和保障了基金份额持有人的利益。本基金管理人将继续加强内部控制和风险管理，不断完善和优化操作流程，充实和改进内控技术方法与手段，进一步提高监察稽核工作的科学性和有效性，防范和控制各种风险，合法合规、诚实信用、勤勉尽责地运作基金财产。

4.7 管理人对报告期内基金估值程序等事项的说明

本基金管理人的基金估值和会计核算由基金结算部负责，根据相关的法律法规规定、基金合同的约定，制定了内部控制措施，对基金估值和会计核算的各个环节和整个流程进行风险控制。基金结算部人员均具备基金从业资格和会计专业工作经历。为确保基金资产估值的公平、合理、合规，有效维护投资人的利益，本基金管理人设立了天治基金管理有限公司估值委员会（以下简称“估值委员会”），制定了有关议事规则。估值委员会成员包括公司投资决策委员会成员、负责

基金结算的管理层、监察稽核部总监、金融工程小组等，所有相关成员均具有丰富的证券投资基金行业从业经验。公司估值委员会对于投资管理部以及金融工程小组提交的估值模型和估值结果进行论证审核，并签署最终意见。基金经理会参与估值，与金融工程小组一同根据估值模型、估值程序计算提供相关投资品种的公允价值以进行估值处理，将估值结果提交公司估值委员会。

参与估值流程的各方还包括本基金托管银行和会计师事务所。托管人根据法律法规要求对基金估值及净值计算履行复核责任，当存有异议时，托管银行有责任要求基金管理公司作出合理解释，通过积极商讨达成一致意见。会计师事务所对估值委员会采用的相关估值模型、假设及参数的适当性发表审核意见并出具报告。上述参与估值流程各方之间不存在任何重大利益冲突。

4.8 管理人对报告期内基金利润分配情况的说明

本基金本报告期未进行收益分配，符合相关法律法规和基金合同的约定。

4.9 管理人对会计师事务所出具非标准审计报告所涉相关事项的说明

-

4.10 报告期内管理人对本基金持有人数或基金资产净值预警情形的说明

本基金报告期内存在连续 60 个工作日基金资产净值低于 5000 万元的情形，出现上述情形的时间段为 2015 年 7 月 2 日至 2015 年 12 月 31 日。本基金资产管理人已向中国证监会报送了本基金转型方案。本基金报告期内基金份额持有人数在 200 人以上。

§ 5 托管人报告

5.1 报告期内本基金托管人遵规守信情况声明

2015 年度，基金托管人在天治创新先锋混合型证券投资基金的托管过程中，严格遵守了《证券投资基金法》及其他有关法律法规、基金合同、托管协议，尽职尽责地履行了托管人应尽的义务，不存在任何损害基金持有人利益的行为。

5.2 托管人对报告期内本基金投资运作遵规守信、净值计算、利润分配等情况的说明

2015 年度，天治基金管理有限公司在天治创新先锋混合型证券投资基金投资运作、基金资

产净值的计算、基金份额申购赎回价格的计算、基金费用开支等问题上，托管人未发现损害基金持有人利益的行为。

本报告期内本基金未进行收益分配。

5.3 托管人对本年度报告中财务信息等内容的真实、准确和完整发表意见

2015 年度，由天治基金管理有限公司编制并经托管人复核审查的有关天治创新先锋混合型证券投资基金的年度报告中财务指标、净值表现、收益分配情况、财务会计报告相关内容、投资组合报告等内容真实、准确、完整。

§ 6 审计报告

6.1 审计报告基本信息

财务报表是否经过审计	是
审计意见类型	标准无保留意见
审计报告编号	安永华明（2016）审字第 60467615_B05 号

6.2 审计报告的基本内容

审计报告标题	审计报告
审计报告收件人	天治创新先锋股票型证券投资基金全体基金份额持有人
引言段	我们审计了后附的天治创新先锋股票型证券投资基金财务报表，包括 2015 年 12 月 31 日的资产负债表和 2015 年度的利润表和所有者权益（基金净值）变动表以及财务报表附注。
管理层对财务报表的责任段	编制和公允列报财务报表是基金管理人天治基金管理有限公司的责任。这种责任包括：（1）按照企业会计准则的规定编制财务报表，并使其实现公允反映；（2）设计、执行和维护必要的内部控制，以使财务报表不存在由于舞弊或错误而导致的重大错报。
注册会计师的责任段	我们的责任是在执行审计工作的基础上对财务报表发表审计意见。我们按照中国注册会计师审计准则的规定执行了审计工作。中国注册会计师审计准则要求我们遵守中国注册会计师职业道德守则，计划和执行审计工作以对财务报表是否不存在重大错报获取合理保证。 审计工作涉及实施审计程序，以获取有关财务报表金额和披露的审计证据。选择的审计程序取决于注册会计师的判断，包括

	<p>对由于舞弊或错误导致的财务报表重大错报风险的评估。在进行风险评估时，注册会计师考虑与财务报表编制和公允列报相关的内部控制，以设计恰当的审计程序，但目的并非对内部控制的有效性发表意见。审计工作还包括评价基金管理人选用会计政策的恰当性和作出会计估计的合理性，以及评价财务报表的总体列报。</p> <p>我们相信，我们获取的审计证据是充分、适当的，为发表审计意见提供了基础。</p>	
审计意见段	<p>我们认为，上述财务报表在所有重大方面按照企业会计准则的规定编制，公允反映了天治创新先锋股票型证券投资基金 2015 年 12 月 31 日的财务状况以及 2015 年度的经营成果和净值变动情况。</p>	
注册会计师的姓名	郭杭翔	黎燕
会计师事务所的名称	安永华明会计师事务所（特殊普通合伙）	
会计师事务所的地址	上海市世纪大道 100 号环球金融中心 50 楼	
审计报告日期	2016 年 3 月 29 日	

§ 7 年度财务报表

7.1 资产负债表

会计主体：天治创新先锋混合型证券投资基金

报告截止日：2015 年 12 月 31 日

单位：人民币元

资产	附注号	本期末 2015 年 12 月 31 日	上年度末 2014 年 12 月 31 日
资产：			
银行存款		7,100,964.34	1,625,736.71
结算备付金		2,252,328.07	15,728,294.12
存出保证金		133,264.74	217,894.87
交易性金融资产		39,281,559.00	88,138,787.75
其中：股票投资		39,281,559.00	88,138,787.75
基金投资		-	-
债券投资		-	-
资产支持证券投资		-	-
贵金属投资		-	-
衍生金融资产		-	-
买入返售金融资产		-	-
应收证券清算款		1,980,500.38	2,239,935.24
应收利息		2,430.31	5,118.27

应收股利		-	-
应收申购款		17,160.90	4,610.32
递延所得税资产		-	-
其他资产		-	-
资产总计		50,768,207.74	107,960,377.28
负债和所有者权益	附注号	本期末 2015年12月31日	上年度末 2014年12月31日
负 债:			
短期借款		-	-
交易性金融负债		-	-
衍生金融负债		-	-
卖出回购金融资产款		-	-
应付证券清算款		2,665,112.46	-
应付赎回款		61,098.88	245,041.96
应付管理人报酬		55,207.22	144,132.95
应付托管费		9,201.18	24,022.15
应付销售服务费		-	-
应付交易费用		349,606.39	868,139.17
应交税费		-	-
应付利息		-	-
应付利润		-	-
递延所得税负债		-	-
其他负债		557,548.41	557,501.97
负债合计		3,697,774.54	1,838,838.20
所有者权益:			
实收基金		23,584,005.53	70,428,918.24
未分配利润		23,486,427.67	35,692,620.84
所有者权益合计		47,070,433.20	106,121,539.08
负债和所有者权益总计		50,768,207.74	107,960,377.28

注：报告截止日 2015 年 12 月 31 日，基金份额净值 1.9959 元，基金份额总额 23,584,005.53 份。

7.2 利润表

会计主体：天治创新先锋混合型证券投资基金

本报告期：2015 年 1 月 1 日至 2015 年 12 月 31 日

单位：人民币元

项 目	附注号	本期 2015年1月1日至 2015年12月31日	上年度可比期间 2014年1月1日至 2014年12月31日
一、收入		34,992,142.36	19,752,336.00

1. 利息收入		136,126.90	322,189.74
其中：存款利息收入		136,126.90	322,189.74
债券利息收入		-	-
资产支持证券利息收入		-	-
买入返售金融资产收入		-	-
其他利息收入		-	-
2. 投资收益（损失以“-”填列）		46,023,657.88	10,488,956.29
其中：股票投资收益		45,684,688.48	9,439,751.51
基金投资收益		-	-
债券投资收益		-	-
资产支持证券投资		-	-
贵金属投资收益		-	-
衍生工具收益		-	-
股利收益		338,969.40	1,049,204.78
3. 公允价值变动收益（损失以“-”号填列）		-11,281,040.47	8,806,906.99
4. 汇兑收益（损失以“-”号填列）		-	-
5. 其他收入（损失以“-”号填列）		113,398.05	134,282.98
减：二、费用		3,775,083.87	8,350,398.64
1. 管理人报酬	7.4.8.2.1	952,064.59	2,541,933.06
2. 托管费	7.4.8.2.2	158,677.35	423,655.49
3. 销售服务费	7.4.8.2.3	-	-
4. 交易费用		2,355,921.93	5,066,505.59
5. 利息支出		-	-
其中：卖出回购金融资产支出		-	-
6. 其他费用		308,420.00	318,304.50
三、利润总额（亏损总额以“-”号填列）		31,217,058.49	11,401,937.36
减：所得税费用		-	-
四、净利润（净亏损以“-”号填列）		31,217,058.49	11,401,937.36

7.3 所有者权益（基金净值）变动表

会计主体：天治创新先锋混合型证券投资基金

本报告期：2015年1月1日至2015年12月31日

单位：人民币元

项目	本期
	2015年1月1日至2015年12月31日

	实收基金	未分配利润	所有者权益合计
一、期初所有者权益（基金净值）	70,428,918.24	35,692,620.84	106,121,539.08
二、本期经营活动产生的基金净值变动数（本期净利润）	-	31,217,058.49	31,217,058.49
三、本期基金份额交易产生的基金净值变动数（净值减少以“-”号填列）	-46,844,912.71	-43,423,251.66	-90,268,164.37
其中：1. 基金申购款	46,073,392.51	51,784,291.28	97,857,683.79
2. 基金赎回款	-92,918,305.22	-95,207,542.94	-188,125,848.16
四、本期向基金份额持有人分配利润产生的基金净值变动（净值减少以“-”号填列）	-	-	-
五、期末所有者权益（基金净值）	23,584,005.53	23,486,427.67	47,070,433.20
项目	上年度可比期间 2014年1月1日至2014年12月31日		
	实收基金	未分配利润	所有者权益合计
一、期初所有者权益（基金净值）	172,947,363.92	55,774,566.02	228,721,929.94
二、本期经营活动产生的基金净值变动数（本期净利润）	-	11,401,937.36	11,401,937.36
三、本期基金份额交易产生的基金净值变动数（净值减少以“-”号填列）	-102,518,445.68	-31,483,882.54	-134,002,328.22
其中：1. 基金申购款	25,624,237.56	7,176,625.02	32,800,862.58
2. 基金赎回款	-128,142,683.24	-38,660,507.56	-166,803,190.80
四、本期向基金份额持有人分配利润产生的基金净值变动（净值减少以“-”号填列）	-	-	-
五、期末所有者权益（基金净值）	70,428,918.24	35,692,620.84	106,121,539.08

注：报告附注为财务报表的组成部分。

报表附注为财务报表的组成部分。

本报告 7.1 至 7.4 财务报表由下列负责人签署：

_____ 赵玉彪	_____ 闫译文	_____ 唐微
基金管理人负责人	主管会计工作负责人	会计机构负责人

7.4 报表附注

7.4.1 基金基本情况

天治创新先锋混合型证券投资基金（原名天治创新先锋股票型证券投资基金）（以下简称“本基金”），系经中国证券监督管理委员会（以下简称“中国证监会”）证监许可[2008]297号文《关于核准天治创新先锋股票型证券投资基金募集的批复》的核准，由天治基金管理有限公司作为管理人向社会公开募集，基金合同于2008年5月8日正式生效，首次设立募集规模为248,496,003.92份基金份额。本基金为契约型开放式，存续期限不定。本基金的基金管理人及注册登记机构为天治基金管理有限公司，基金托管人为交通银行股份有限公司。本基金于2015年8月4日起更名为天治创新先锋混合型证券投资基金。

本基金投资范围为具有良好流动性的金融工具，包括国内依法发行上市的股票、国债、金融债、企业债、可转债、央行票据、短期融资券、回购、权证、资产支持证券及法律、法规或中国证监会允许基金投资的其他金融工具。

本基金原业绩比较基准为：中信标普300指数收益率×70%+中信标普国债指数收益率×30%。自2015年8月4日起，本基金的业绩比较基准变更为沪深300指数收益率×70%+中证全债指数收益率×30%。

7.4.2 会计报表的编制基础

本财务报表系按照中国财政部颁布的《企业会计准则—基本准则》以及其后颁布及修订的具体会计准则、应用指南、解释以及其他相关规定（以下合称“企业会计准则”）编制，同时，对于在具体会计核算和信息披露方面，也参考了中国证券投资基金业协会修订的《证券投资基金会计核算业务指引》、中国证监会制定的《关于进一步规范证券投资基金估值业务的指导意见》、《关于证券投资基金执行〈企业会计准则〉估值业务及份额净值计价有关事项的通知》、《证券投资基金信息披露管理办法》、《证券投资基金信息披露内容与格式准则》第2号《年度报告的内容与格式》、《证券投资基金信息披露编报规则》第3号《会计报表附注的编制及披露》、《证券投资基金信息披露XBRL模板第3号〈年度报告和半年度报告〉》及其他中国证监会及中国证券

投资基金业协会颁布的相关规定。

本财务报表以本基金持续经营为基础列报。

7.4.3 遵循企业会计准则及其他有关规定的声明

本财务报表符合企业会计准则的要求，真实、完整地反映了本基金于 2015 年 12 月 31 日的财务状况以及 2015 年度的经营成果和净值变动情况。

7.4.4 重要会计政策和会计估计

本基金财务报表所载财务信息依照企业会计准则、《证券投资基金会计核算业务指引》和其他相关规定所厘定的主要会计政策和会计估计编制。

7.4.5 会计政策和会计估计变更以及差错更正的说明

7.4.5.1 会计政策变更的说明

本基金本报告期无会计政策变更。

7.4.5.2 会计估计变更的说明

本基金本报告期根据中国证券投资基金业协会中基协发(2014)24号《关于发布〈中国证券投资基金业协会估值核算工作小组关于 2015 年 1 季度固定收益品种的估值处理标准〉的通知》的规定，自 2015 年 3 月 30 日起，交易所上市交易或挂牌转让的固定收益品种(可转换债券、资产支持证券和私募债券除外)采用第三方估值机构提供的估值数据进行估值。

7.4.5.3 差错更正的说明

本基金本报告期无重大会计差错的内容和更正金额。

7.4.6 税项

1. 印花税

经国务院批准，财政部、国家税务总局研究决定，自 2008 年 4 月 24 日起，调整证券（股票）交易印花税税率，由原先的 3‰调整为 1‰；

经国务院批准，财政部、国家税务总局研究决定，自 2008 年 9 月 19 日起，调整由出让方按证券（股票）交易印花税税率缴纳印花税，受让方不再征收，税率不变；

根据财政部、国家税务总局财税字[2005]103 号文《关于股权分置试点改革有关税收政策问题的通知》的规定，股权分置改革过程中因非流通股股东向流通股股东支付对价而发生的股权转

让，暂免征收印花税。

2. 营业税、企业所得税

根据财政部、国家税务总局财税字[2004]78 号文《关于证券投资基金税收政策的通知》的规定，自 2004 年 1 月 1 日起，对证券投资基金（封闭式证券投资基金，开放式证券投资基金）管理人运用基金买卖股票、债券的差价收入，继续免征营业税和企业所得税；

根据财政部、国家税务总局财税字[2005]103 号文《关于股权分置试点改革有关税收政策问题的通知》的规定，股权分置改革中非流通股股东通过对价方式向流通股股东支付的股份、现金等收入，暂免征收流通股股东应缴纳的企业所得税；

根据财政部、国家税务总局财税[2008]1 号文《关于企业所得税若干优惠政策的通知》的规定，对证券投资基金从证券市场中取得的收入，包括买卖股票、债券的差价收入，股权的股息、红利收入，债券的利息收入及其他收入，暂不征收企业所得税。

3. 个人所得税

根据财政部、国家税务总局财税字[2002]128 号文《关于开放式证券投资基金有关税收问题的通知》的规定，对基金取得的股票的股息、红利收入，债券的利息收入、储蓄存款利息收入，由上市公司、发行债券的企业和银行在向基金支付上述收入时代扣代缴 20% 的个人所得税；

根据财政部、国家税务总局财税字[2005]103 号文《关于股权分置试点改革有关税收政策问题的通知》的规定，股权分置改革中非流通股股东通过对价方式向流通股股东支付的股份、现金等收入，暂免征收流通股股东应缴纳的个人所得税；

根据财政部、国家税务总局财税字[2008]132 号文《财政部、国家税务总局关于储蓄存款利息所得有关个人所得税政策的通知》的规定，自 2008 年 10 月 9 日起，对储蓄存款利息所得暂免征收个人所得税；

根据财政部、国家税务总局、中国证监会财税[2012]85 号文《关于实施上市公司股息红利差别化个人所得税政策有关问题的通知》的规定，自 2013 年 1 月 1 日起，证券投资基金从公开发行和转让市场取得的上市公司股票，持股期限在 1 个月以内（含 1 个月）的，其股息红利所得全额计入应纳税所得额；持股期限在 1 个月以上至 1 年（含 1 年）的，暂减按 50% 计入应纳税所得额；持股期限超过 1 年的，暂减按 25% 计入应纳税所得额；

根据财政部、国家税务总局、中国证监会财税[2015]101 号文《关于上市公司股息红利差别化个人所得税政策有关问题的通知》的规定，自 2015 年 9 月 8 日起，证券投资基金从公开发行和转让市场取得的上市公司股票，持股期限超过 1 年的，股息红利所得暂免征收个人所得税。

7.4.7 关联方关系

关联方名称	与本基金的关系
天治基金管理有限公司	基金管理人、注册登记机构、基金销售机构
交通银行股份有限公司	基金托管人、基金代销机构
吉林省信托有限责任公司	基金管理人的股东
中国吉林森林工业集团有限责任公司	基金管理人的股东
天治北部资产管理有限公司（原天治资产管理有限公司）	基金管理人控制的子公司

注：2015 年 6 月，原天治资产管理有限公司更名为天治北部资产管理有限公司。

7.4.8 本报告期及上年度可比期间的关联方交易

本基金本报告期及上年度可比期间均未通过关联方交易单元进行交易。

7.4.8.1 通过关联方交易单元进行的交易

7.4.8.1.1 股票交易

本基金本报告期及上年度可比期间均未通过关联方交易单元进行股票交易。

7.4.8.1.2 债券交易

本基金本报告期及上年度可比期间均未通过关联方交易单元进行债券交易。

7.4.8.1.3 债券回购交易

本基金本报告期及上年度可比期间均未通过关联方交易单元进行债券回购交易。

7.4.8.1.4 权证交易

本基金本报告期及上年度可比期间均未通过关联方交易单元进行权证交易。

7.4.8.1.5 应支付关联方的佣金

无

7.4.8.2 关联方报酬

7.4.8.2.1 基金管理费

单位：人民币元

项目	本期	上年度可比期间
	2015 年 1 月 1 日至 2015 年 12 月 31 日	2014 年 1 月 1 日至 2014 年 12 月 31 日
当期发生的基金应支付的管理费	952,064.59	2,541,933.06
其中：支付销售机构的客户维护费	254,139.30	586,902.92

注：基金管理费按前一日的基金资产净值的 1.50% 的年费率计提。计算方法如下：

$$H = E \times 1.50\% / \text{当年天数}$$

H 为每日应计提的基金管理费

E 为前一日的基金资产净值

基金管理费每日计提，逐日累计至每个月月末，按月支付。由基金管理人向基金托管人发送基金管理费划付指令，基金托管人复核后于次月首日起 15 个工作日内从基金财产中一次性支付给基金管理人。

7.4.8.2.2 基金托管费

单位：人民币元

项目	本期	上年度可比期间
	2015 年 1 月 1 日至 2015 年 12 月 31 日	2014 年 1 月 1 日至 2014 年 12 月 31 日
当期发生的基金应支付的托管费	158,677.35	423,655.49

注：基金托管费按前一日的基金资产净值的 0.25% 的年费率计提。计算方法如下：

$$H = E \times 0.25\% / \text{当年天数}$$

H 为每日应计提的基金托管费

E 为前一日的基金资产净值

基金托管费每日计提，逐日累计至每个月月末，按月支付。由基金管理人向基金托管人发送基金托管费划付指令，基金托管人复核后于次月首日起 15 个工作日内从基金财产中一次性支付给基金托管人。

7.4.8.2.3 销售服务费

无

7.4.8.3 与关联方进行银行间同业市场的债券(含回购)交易

本基金本报告期及上年度可比期间均未与关联方进行银行间同业市场的债券(含回购)交易。

7.4.8.4 各关联方投资本基金的情况

7.4.8.4.1 报告期内基金管理人运用固有资金投资本基金的情况

本基金的基金管理人本报告期及上年度可比期间均未运用固有资金投资本基金。

7.4.8.4.2 报告期末除基金管理人之外的其他关联方投资本基金的情况

本基金除基金管理人之外的其他关联方于本报告期末及上年度末均未投资本基金。

7.4.8.5 由关联方保管的银行存款余额及当期产生的利息收入

单位：人民币元

关联方名称	本期 2015 年 1 月 1 日至 2015 年 12 月 31 日		上年度可比期间 2014 年 1 月 1 日至 2014 年 12 月 31 日	
	期末余额	当期利息收入	期末余额	当期利息收入
交通银行股份有限公司	7,100,964.34	23,909.94	1,625,736.71	37,511.32

注：本基金的银行存款由基金托管人交通银行保管，按银行同业利率计息。另外，本基金用于证券交易结算的资金通过“交通银行基金托管结算资金专用存款账户”转存于中国证券登记结算有限责任公司，按银行同业利率计息。于 2015 年 12 月 31 日的相关余额在资产负债表中的“结算备付金”科目中单独列示（2014 年 12 月 31 日：同）。

7.4.8.6 本基金在承销期内参与关联方承销证券的情况

本基金本报告期及上年度可比期间均未在承销期内直接购入关联方承销的证券。

7.4.8.7 其他关联交易事项的说明

无

7.4.9 期末（2015 年 12 月 31 日）本基金持有的流通受限证券

7.4.9.1 因认购新发/增发证券而于期末持有的流通受限证券

本基金本报告期末未持有因认购新发/增发证券而流通受限证券。

7.4.9.2 期末持有的暂时停牌等流通受限股票

金额单位：人民币元

股票代码	股票名称	停牌日期	停牌原因	期末估值单价	复牌日期	复牌开盘单价	数量（股）	期末成本总额	期末估值总额	备注
002612	朗姿股份	2015 年 12 月 22 日	重大事项	75.46	-	-	20,000	1,262,702.99	1,509,200.00	-

7.4.9.3 期末债券正回购交易中作为抵押的债券

7.4.9.3.1 银行间市场债券正回购

截至本报告期末 2015 年 12 月 31 日止，本基金无因从事银行间市场债券正回购交易形成的卖出回购证券款余额。

7.4.9.3.2 交易所市场债券正回购

截至本报告期末 2015 年 12 月 31 日止，本基金无因从事交易所市场债券正回购交易形成的卖出回购证券款余额。

7.4.10 有助于理解和分析会计报表需要说明的其他事项

7.4.14.1 公允价值

7.4.14.1.1 不以公允价值计量的金融工具

不以公允价值计量的金融资产和负债主要包括贷款和应收款项以及其他金融负债，其因剩余期限不长，公允价值与账面价值相若。

7.4.14.1.2 以公允价值计量的金融工具

7.4.14.1.2.1 各层次金融工具公允价值

于 2015 年 12 月 31 日，本基金持有的以公允价值计量且其变动计入当期损益的金融资产中属于第一层级的余额为人民币 37,772,359.00 元，属于第二层级的余额为人民币 1,509,200.00 元，属于第三层级余额为人民币 0.00 元（于 2014 年 12 月 31 日，第一层级的余额为人民币 85,595,234.00 元，属于第二层级的余额为人民币 2,543,553.75 元，属于第三层级余额为人民币 0.00 元）。

7.4.14.1.2.2 公允价值所属层次间的重大变动

对于证券交易所上市的股票和债券，若出现重大事项停牌、交易不活跃、或属于非公开发行等情况，本基金分别于停牌日至交易恢复活跃日期间、交易不活跃期间及限售期间不将相关股票和债券的公允价值列入第一层级；并根据估值调整中采用的不可观察输入值对于公允价值的影响程度，确定相关股票和债券公允价值应属第二层级或第三层级。根据中国证券投资基金业协会中基协发(2014)24号《关于发布〈中国证券投资基金业协会估值核算工作小组关于 2015 年 1 季度固定收益品种的估值处理标准〉的通知》的规定，自 2015 年 3 月 30 日起，交易所上市交易或挂牌转让的固定收益品种(可转换债券、资产支持证券和私募债券除外)采用第三方估值机构提供的估值数据进行估值，相关固定收益品种的公允价值所属层级从第一层级转入第二层级。

7.4.14.1.2.3 第三层次公允价值余额和本期变动金额

本基金持有的以公允价值计量且其变动计入当期损益的金融工具第三层级公允价值本期未发生变动。

§ 8 投资组合报告

8.1 期末基金资产组合情况

金额单位：人民币元

序号	项目	金额	占基金总资产的比例 (%)
1	权益投资	39,281,559.00	77.37
	其中：股票	39,281,559.00	77.37
2	固定收益投资	-	-
	其中：债券	-	-
	资产支持证券	-	-
3	贵金属投资	-	-
4	金融衍生品投资	-	-
5	买入返售金融资产	-	-
	其中：买断式回购的买入返售金融资产	-	-
6	银行存款和结算备付金合计	9,353,292.41	18.42
7	其他各项资产	2,133,356.33	4.20
8	合计	50,768,207.74	100.00

8.2 期末按行业分类的股票投资组合

8.2.1 报告期末按行业分类的境内股票投资组合

金额单位：人民币元

代码	行业类别	公允价值	占基金资产净值比例 (%)
A	农、林、牧、渔业	-	-
B	采矿业	-	-
C	制造业	24,151,460.00	51.31
D	电力、热力、燃气及水生产和供应业	-	-
E	建筑业	-	-
F	批发和零售业	-	-
G	交通运输、仓储和邮政业	-	-
H	住宿和餐饮业	-	-
I	信息传输、软件和信息技术服务业	5,533,310.00	11.76

J	金融业	-	-
K	房地产业	3,658,500.00	7.77
L	租赁和商务服务业	-	-
M	科学研究和技术服务业	1,228,800.00	2.61
N	水利、环境和公共设施管理业	1,289,889.00	2.74
O	居民服务、修理和其他服务业	-	-
P	教育	-	-
Q	卫生和社会工作	-	-
R	文化、体育和娱乐业	2,224,400.00	4.73
S	综合	1,195,200.00	2.54
	合计	39,281,559.00	83.45

8.2.2 报告期末按行业分类的沪港通投资股票投资组合

无

8.3 期末按公允价值占基金资产净值比例大小排序的前十名股票投资明细

金额单位：人民币元

序号	股票代码	股票名称	数量（股）	公允价值	占基金资产净值比例（%）
1	002611	东方精工	160,000	2,385,600.00	5.07
2	000558	莱茵体育	85,000	2,354,500.00	5.00
3	300113	顺网科技	23,000	2,331,510.00	4.95
4	002612	朗姿股份	20,000	1,509,200.00	3.21
5	300161	华中数控	40,000	1,468,800.00	3.12
6	002634	棒杰股份	37,000	1,461,870.00	3.11
7	002362	汉王科技	45,000	1,442,250.00	3.06
8	002444	巨星科技	69,000	1,428,300.00	3.03
9	300307	慈星股份	85,000	1,365,100.00	2.90
10	603611	诺力股份	35,000	1,362,900.00	2.90

8.4 报告期内股票投资组合的重大变动

8.4.1 累计买入金额超出期初基金资产净值 2%或前 20 名的股票明细

金额单位：人民币元

序号	股票代码	股票名称	本期累计买入金额	占期初基金资产净值比例 (%)
1	601318	中国平安	10,305,911.00	9.71
2	600570	恒生电子	9,182,457.83	8.65
3	601688	华泰证券	8,917,642.80	8.40
4	601628	中国人寿	8,892,940.76	8.38
5	300104	乐视网	8,879,518.54	8.37
6	300059	东方财富	8,562,790.00	8.07
7	300168	万达信息	8,328,301.38	7.85
8	002405	四维图新	7,952,603.71	7.49
9	300153	科泰电源	7,781,841.00	7.33
10	000002	万科 A	6,725,813.68	6.34
11	002611	东方精工	6,320,747.00	5.96
12	600837	海通证券	6,133,014.00	5.78
13	002488	金固股份	5,789,655.08	5.46
14	002520	日发精机	5,511,415.08	5.19
15	600109	国金证券	5,505,126.00	5.19
16	601988	中国银行	5,410,900.00	5.10
17	002329	皇氏集团	5,321,565.32	5.01
18	600340	华夏幸福	5,179,705.20	4.88
19	300376	易事特	5,129,219.50	4.83
20	002363	隆基机械	5,085,572.58	4.79
21	601555	东吴证券	5,085,425.20	4.79
22	300353	东土科技	5,028,174.00	4.74
23	600682	南京新百	4,972,815.08	4.69
24	601601	中国太保	4,812,600.98	4.53
25	600588	用友网络	4,596,698.90	4.33
26	600823	世茂股份	4,593,106.24	4.33
27	300226	上海钢联	4,552,047.95	4.29
28	002594	比亚迪	4,545,352.34	4.28
29	600048	保利地产	4,445,910.00	4.19
30	300295	三六五网	4,417,264.50	4.16

31	300170	汉得信息	4,409,612.00	4.16
32	600826	兰生股份	4,393,616.15	4.14
33	601211	国泰君安	4,370,808.00	4.12
34	002280	联络互动	4,326,403.92	4.08
35	002183	怡亚通	4,259,288.17	4.01
36	000998	隆平高科	4,233,041.39	3.99
37	600036	招商银行	4,150,335.52	3.91
38	600376	首开股份	4,008,700.38	3.78
39	600038	中直股份	3,982,851.00	3.75
40	000961	中南建设	3,919,292.00	3.69
41	002188	新嘉联	3,890,148.98	3.67
42	603729	龙韵股份	3,833,344.00	3.61
43	600895	张江高科	3,810,505.80	3.59
44	002009	天奇股份	3,805,314.80	3.59
45	300253	卫宁软件	3,782,867.52	3.56
46	002024	苏宁云商	3,761,600.00	3.54
47	300195	长荣股份	3,747,418.36	3.53
48	600894	广日股份	3,696,709.00	3.48
49	600850	华东电脑	3,626,473.73	3.42
50	300378	鼎捷软件	3,568,284.50	3.36
51	601222	林洋能源	3,536,272.08	3.33
52	300027	华谊兄弟	3,529,321.30	3.33
53	002178	延华智能	3,523,248.66	3.32
54	600528	中铁二局	3,460,426.18	3.26
55	600310	桂东电力	3,368,340.00	3.17
56	600399	抚顺特钢	3,347,049.00	3.15
57	000558	莱茵体育	3,326,126.57	3.13
58	002074	国轩高科	3,314,297.00	3.12
59	600136	道博股份	3,303,995.50	3.11
60	002085	万丰奥威	3,303,076.54	3.11
61	300198	纳川股份	3,239,013.00	3.05
62	002285	世联行	3,235,801.00	3.05
63	601398	工商银行	3,227,500.00	3.04
64	600958	东方证券	3,226,745.04	3.04
65	600999	招商证券	3,224,606.00	3.04
66	002038	双鹭药业	3,215,168.38	3.03

67	002375	亚厦股份	3,212,834.00	3.03
68	600730	中国高科	3,209,536.86	3.02
69	300336	新文化	3,129,401.00	2.95
70	300358	楚天科技	3,117,261.00	2.94
71	000958	东方能源	3,112,836.00	2.93
72	002739	万达院线	3,110,667.00	2.93
73	300017	网宿科技	3,104,912.26	2.93
74	000829	天音控股	3,079,560.66	2.90
75	002344	海宁皮城	3,052,785.00	2.88
76	600061	国投安信	3,026,886.00	2.85
77	300356	光一科技	2,964,942.00	2.79
78	300013	新宁物流	2,959,925.00	2.79
79	300324	旋极信息	2,952,774.78	2.78
80	600410	华胜天成	2,934,632.00	2.77
81	300146	汤臣倍健	2,905,000.00	2.74
82	600352	浙江龙盛	2,839,146.00	2.68
83	002496	辉丰股份	2,816,959.42	2.65
84	600068	葛洲坝	2,816,600.00	2.65
85	002410	广联达	2,794,599.00	2.63
86	600827	百联股份	2,750,360.00	2.59
87	600172	黄河旋风	2,748,233.00	2.59
88	600268	国电南自	2,702,229.96	2.55
89	000783	长江证券	2,690,182.00	2.54
90	600185	格力地产	2,679,864.00	2.53
91	002466	天齐锂业	2,653,969.94	2.50
92	600415	小商品城	2,625,250.28	2.47
93	002462	嘉事堂	2,591,999.48	2.44
94	002023	海特高新	2,578,237.11	2.43
95	600519	贵州茅台	2,577,079.00	2.43
96	601818	光大银行	2,548,400.00	2.40
97	600663	陆家嘴	2,539,746.00	2.39
98	600783	鲁信创投	2,534,828.00	2.39
99	002609	捷顺科技	2,495,129.60	2.35
100	002681	奋达科技	2,482,627.42	2.34
101	601998	中信银行	2,481,404.00	2.34
102	300096	易联众	2,441,451.54	2.30

103	002081	金螳螂	2,412,757.38	2.27
104	002587	奥拓电子	2,403,649.45	2.26
105	600729	重庆百货	2,396,669.88	2.26
106	002362	汉王科技	2,392,471.00	2.25
107	300139	晓程科技	2,391,274.00	2.25
108	300011	鼎汉技术	2,367,830.55	2.23
109	002659	中泰桥梁	2,364,468.68	2.23
110	000728	国元证券	2,329,642.00	2.20
111	600210	紫江企业	2,306,757.00	2.17
112	600737	中粮屯河	2,287,240.00	2.16
113	002425	凯撒股份	2,283,864.63	2.15
114	300349	金卡股份	2,268,650.00	2.14
115	600015	华夏银行	2,267,167.00	2.14
116	002429	兆驰股份	2,216,126.00	2.09
117	600546	山煤国际	2,214,317.60	2.09
118	002268	卫士通	2,199,222.00	2.07
119	600150	中国船舶	2,183,903.00	2.06
120	002335	科华恒盛	2,163,383.40	2.04
121	002169	智光电气	2,143,241.00	2.02
122	600000	浦发银行	2,141,840.00	2.02
123	600029	南方航空	2,132,654.00	2.01
124	002036	汉麻产业	2,123,763.20	2.00

8.4.2 累计卖出金额超出期初基金资产净值 2%或前 20 名的股票明细

金额单位：人民币元

序号	股票代码	股票名称	本期累计卖出金额	占期初基金资产净值比例 (%)
1	300059	东方财富	14,706,550.52	13.86
2	601628	中国人寿	11,741,844.69	11.06
3	002488	金固股份	11,235,342.80	10.59
4	600837	海通证券	10,141,515.00	9.56
5	601318	中国平安	10,128,704.91	9.54
6	300104	乐视网	9,529,108.80	8.98
7	000002	万科 A	9,512,653.93	8.96
8	600570	恒生电子	9,448,840.98	8.90
9	601688	华泰证券	9,311,644.83	8.77

10	600048	保利地产	9,091,241.77	8.57
11	600036	招商银行	8,524,986.00	8.03
12	300295	三五网	8,468,667.46	7.98
13	002178	延华智能	8,396,904.60	7.91
14	600682	南京新百	8,220,914.92	7.75
15	002183	怡亚通	8,121,467.02	7.65
16	300153	科泰电源	7,988,732.00	7.53
17	600895	张江高科	7,909,367.47	7.45
18	002405	四维图新	7,335,708.58	6.91
19	600588	用友网络	7,041,431.96	6.64
20	002363	隆基机械	6,973,086.50	6.57
21	300168	万达信息	6,746,327.08	6.36
22	000961	中南建设	6,441,075.94	6.07
23	600376	首开股份	6,399,045.29	6.03
24	601818	光大银行	6,214,336.00	5.86
25	002329	皇氏集团	5,737,052.00	5.41
26	002520	日发精机	5,683,655.25	5.36
27	600109	国金证券	5,636,316.29	5.31
28	600826	兰生股份	5,609,712.91	5.29
29	601555	东吴证券	5,438,812.00	5.13
30	002594	比亚迪	5,326,963.78	5.02
31	601988	中国银行	5,291,950.00	4.99
32	300353	东土科技	5,170,264.00	4.87
33	000024	招商地产	5,119,160.19	4.82
34	000776	广发证券	5,033,519.00	4.74
35	002085	万丰奥威	4,976,218.40	4.69
36	600340	华夏幸福	4,940,695.93	4.66
37	600030	中信证券	4,876,820.72	4.60
38	002009	天奇股份	4,671,057.88	4.40
39	600415	小商品城	4,639,138.99	4.37
40	300376	易事特	4,605,468.58	4.34
41	300356	光一科技	4,600,933.00	4.34
42	600823	世茂股份	4,580,127.44	4.32
43	601601	中国太保	4,543,330.00	4.28
44	300170	汉得信息	4,472,397.00	4.21
45	601211	国泰君安	4,413,975.00	4.16
46	002611	东方精工	4,399,287.20	4.15
47	300226	上海钢联	4,347,323.00	4.10

48	600136	道博股份	4,291,999.50	4.04
49	002188	新嘉联	4,127,437.00	3.89
50	000402	金融街	4,120,323.46	3.88
51	601989	中国重工	4,075,994.33	3.84
52	600271	航天信息	4,074,394.75	3.84
53	601788	光大证券	4,041,179.00	3.81
54	000998	隆平高科	4,016,934.00	3.79
55	600528	中铁二局	3,985,561.00	3.76
56	600061	国投安信	3,863,803.00	3.64
57	002280	联络互动	3,862,224.40	3.64
58	601992	金隅股份	3,854,779.87	3.63
59	000958	东方能源	3,813,496.50	3.59
60	002024	苏宁云商	3,811,171.00	3.59
61	300027	华谊兄弟	3,792,039.58	3.57
62	300096	易联众	3,679,704.50	3.47
63	601222	林洋能源	3,640,000.00	3.43
64	300336	新文化	3,613,803.00	3.41
65	600399	抚顺特钢	3,580,011.50	3.37
66	600729	重庆百货	3,571,500.00	3.37
67	600730	中国高科	3,535,493.87	3.33
68	002739	万达院线	3,503,357.00	3.30
69	600850	华东电脑	3,498,891.86	3.30
70	600038	中直股份	3,450,599.76	3.25
71	002375	亚厦股份	3,358,002.19	3.16
72	600663	陆家嘴	3,252,522.32	3.06
73	600958	东方证券	3,241,292.00	3.05
74	601398	工商银行	3,202,500.00	3.02
75	300253	卫宁软件	3,197,180.51	3.01
76	002081	金螳螂	3,188,671.00	3.00
77	300017	网宿科技	3,126,300.00	2.95
78	600410	华胜天成	3,112,315.00	2.93
79	002074	国轩高科	3,105,753.85	2.93
80	600818	中路股份	3,079,888.00	2.90
81	002335	科华恒盛	3,074,520.80	2.90
82	000829	天音控股	3,059,302.00	2.88
83	600310	桂东电力	3,051,840.00	2.88
84	300013	新宁物流	3,035,948.00	2.86
85	600352	浙江龙盛	3,018,136.00	2.84

86	002344	海宁皮城	3,015,077.70	2.84
87	600970	中材国际	2,995,837.51	2.82
88	600999	招商证券	2,988,937.00	2.82
89	002609	捷顺科技	2,984,592.89	2.81
90	601166	兴业银行	2,962,059.00	2.79
91	002038	双鹭药业	2,955,327.00	2.78
92	000928	中钢国际	2,938,335.00	2.77
93	300146	汤臣倍健	2,907,627.53	2.74
94	002496	辉丰股份	2,907,294.00	2.74
95	300378	鼎捷软件	2,905,384.00	2.74
96	002285	世联行	2,882,658.10	2.72
97	600783	鲁信创投	2,860,164.20	2.70
98	300369	绿盟科技	2,834,745.00	2.67
99	601336	新华保险	2,832,011.76	2.67
100	600268	国电南自	2,798,275.00	2.64
101	002410	广联达	2,784,870.00	2.62
102	002023	海特高新	2,781,247.46	2.62
103	300349	金卡股份	2,768,732.00	2.61
104	002437	誉衡药业	2,753,345.51	2.59
105	300195	长荣股份	2,747,079.00	2.59
106	600185	格力地产	2,681,975.00	2.53
107	600737	中粮屯河	2,677,439.00	2.52
108	002681	奋达科技	2,661,333.00	2.51
109	300139	晓程科技	2,582,360.00	2.43
110	002659	中泰桥梁	2,581,441.00	2.43
111	000783	长江证券	2,580,916.97	2.43
112	300324	旋极信息	2,565,477.78	2.42
113	600827	百联股份	2,511,327.94	2.37
114	600546	山煤国际	2,497,833.66	2.35
115	000425	徐工机械	2,475,696.00	2.33
116	002256	彩虹精化	2,451,554.00	2.31
117	002466	天齐锂业	2,450,135.00	2.31
118	603729	龙韵股份	2,442,814.00	2.30
119	000410	沈阳机床	2,438,741.01	2.30
120	600068	葛洲坝	2,432,865.39	2.29
121	600172	黄河旋风	2,432,340.00	2.29
122	002462	嘉事堂	2,422,758.38	2.28
123	002146	荣盛发展	2,392,397.00	2.25

124	601998	中信银行	2,348,075.00	2.21
125	002678	珠江钢琴	2,326,954.00	2.19
126	300011	鼎汉技术	2,324,815.93	2.19
127	603128	华贸物流	2,316,066.00	2.18
128	300358	楚天科技	2,306,227.00	2.17
129	002429	兆驰股份	2,303,072.00	2.17
130	600150	中国船舶	2,302,944.88	2.17
131	600015	华夏银行	2,301,600.00	2.17
132	600029	南方航空	2,301,549.00	2.17
133	600894	广日股份	2,292,759.00	2.16
134	600519	贵州茅台	2,281,943.12	2.15
135	600622	嘉宝集团	2,255,685.00	2.13
136	600000	浦发银行	2,251,274.67	2.12
137	300399	京天利	2,221,455.00	2.09
138	002560	通达股份	2,200,809.90	2.07
139	002184	海得控制	2,199,319.35	2.07
140	000728	国元证券	2,184,619.07	2.06
141	002425	凯撒股份	2,154,147.00	2.03
142	002343	禾欣股份	2,152,640.50	2.03
143	600148	长春一东	2,122,599.00	2.00

注：表中“卖出金额”按卖出成交金额（成交单价乘以成交数量）填列，不考虑相关交易费用。

8.4.3 买入股票的成本总额及卖出股票的收入总额

单位：人民币元

买入股票成本（成交）总额	725,790,483.49
卖出股票收入（成交）总额	809,051,360.25

注：表中“买入股票成本”、“卖出股票收入”均按买卖成交金额（成交单价乘以成交数量）填列，不考虑相关交易费用。

8.5 期末按债券品种分类的债券投资组合

本基金本报告期末未持有债券。

8.6 期末按公允价值占基金资产净值比例大小排序的前五名债券投资明细

本基金本报告期末未持有债券。

8.7 期末按公允价值占基金资产净值比例大小排序的前十名资产支持证券投资明细

本基金本报告期末未持有资产支持证券。

8.8 报告期末按公允价值占基金资产净值比例大小排序的前五名贵金属投资明细

本基金本报告期末未持有贵金属。

8.9 期末按公允价值占基金资产净值比例大小排序的前五名权证投资明细

本基金本报告期末未持有权证。

8.10 报告期末本基金投资的股指期货交易情况说明

8.10.1 报告期末本基金投资的股指期货持仓和损益明细

本基金本报告期末未持有股指期货。

8.10.2 本基金投资股指期货的投资政策

本基金本报告期末未持有股指期货。

8.11 报告期末本基金投资的国债期货交易情况说明

8.11.1 本期国债期货投资政策

本基金本报告期末未持有国债期货。

8.11.2 报告期末本基金投资的国债期货持仓和损益明细

本基金本报告期末未持有国债期货。

8.11.3 本期国债期货投资评价

本基金本报告期末未持有国债期货。

8.12 投资组合报告附注

8.12.1

本基金本期投资的前十名证券的发行主体没有被监管部门立案调查，或在报告编制日前一年内受到公开谴责、处罚的证券。

8.12.2

本基金投资的前十名股票中，没有投资于超出基金合同规定备选库之外的股票。

8.12.3 期末其他各项资产构成

单位：人民币元

序号	名称	金额
1	存出保证金	133,264.74
2	应收证券清算款	1,980,500.38
3	应收股利	-
4	应收利息	2,430.31
5	应收申购款	17,160.90
6	其他应收款	-
7	待摊费用	-
8	其他	-
9	合计	2,133,356.33

8.12.4 期末持有的处于转股期的可转换债券明细

本基金本报告期末未持有处于转股期的可转换债券。

8.12.5 期末前十名股票中存在流通受限情况的说明

金额单位：人民币元

序号	股票代码	股票名称	流通受限部分的公允价值	占基金资产净值比例 (%)	流通受限情况说明
1	002612	朗姿股份	1,509,200.00	3.21	重大事项

8.12.6 投资组合报告附注的其他文字描述部分

由于四舍五入的原因，分项之和与合计项可能存在尾差。

§ 9 基金份额持有人信息

9.1 期末基金份额持有人户数及持有人结构

份额单位：份

持有人户数	户均持有的	持有人结构
-------	-------	-------

(户)	基金份额	机构投资者		个人投资者	
		持有份额	占总份额比例	持有份额	占总份额比例
2,281	10,339.33	2,668,456.92	11.31%	20,915,548.61	88.69%

9.2 期末基金管理人的从业人员持有本基金的情况

项目	持有份额总数（份）	占基金总份额比例
基金管理人所有从业人员持有本基金	44,134.00	0.19%

注：（1）本公司高级管理人员、基金投资和研究部门负责人持有该只基金份额总量的数量区间为 0；

（2）该只基金的基金经理持有该只基金份额总量的数量区间为 0。

9.3 期末基金管理人的从业人员持有本开放式基金份额总量区间的情况

项目	持有基金份额总量的数量区间（万份）
本公司高级管理人员、基金投资和研究部门负责人持有本开放式基金	0
本基金基金经理持有本开放式基金	0

§ 10 开放式基金份额变动

单位：份

基金合同生效日（2008年5月8日）基金份额总额	248,496,003.92
本报告期期初基金份额总额	70,428,918.24
本报告期基金总申购份额	46,073,392.51
减：本报告期基金总赎回份额	92,918,305.22
本报告期基金拆分变动份额（份额减少以“-”填列）	-
本报告期期末基金份额总额	23,584,005.53

§ 11 重大事件揭示

11.1 基金份额持有人大会决议

报告期内，无基金份额持有人大会决议。

11.2 基金管理人、基金托管人的专门基金托管部门的重大人事变动

报告期内，基金管理人发生如下重大人事变动：

经天治基金管理有限公司第四届董事会第二十七次会议审议通过，同意时冰先生辞去公司副总经理职务。上述事项已按有关规定报中国证券投资基金业协会、中国证监会上海监管局备案，本基金管理人 2015 年 1 月 23 日在指定媒体及公司网站上刊登了《天治基金管理有限公司高级管理人员变更公告》。

报告期内，基金托管人发生如下重大人事变动：

本报告期内，交通银行股份有限公司（以下简称“本行”）因工作需要，刘树军先生不再担任本行资产托管业务中心总裁，任命袁庆伟女士为本行资产托管业务中心总裁。袁庆伟女士的基金行业高级管理人员任职资格已在中国证券投资基金业协会备案。

11.3 涉及基金管理人、基金财产、基金托管业务的诉讼

报告期内，无涉及本基金管理人、基金财产、基金托管业务的诉讼事项。

11.4 基金投资策略的改变

报告期内，本基金的投资策略未发生改变。

11.5 为基金进行审计的会计师事务所情况

本基金自基金合同生效以来，未变更过会计师事务所。

本报告年度支付给聘任会计师事务所的报酬为 5 万元整。目前的审计机构——安永华明会计师事务所（特殊普通合伙）已提供审计服务的连续年限为自 2008 年 5 月 8 日（基金合同生效日）至今。

11.6 管理人、托管人及其高级管理人员受稽查或处罚等情况

报告期内，基金管理人、基金托管人的托管业务部门及其相关高级管理人员未受监管部门处罚。

11.7 基金租用证券公司交易单元的有关情况

11.7.1 基金租用证券公司交易单元进行股票投资及佣金支付情况

金额单位：人民币元

券商名称	交易单元数量	股票交易		应支付该券商的佣金		备注
		成交金额	占当期股票成交总额的比例	佣金	占当期佣金总量的比例	
国泰君安	1	414,912,556.43	27.03%	372,601.95	26.82%	-
国信证券	1	314,136,042.61	20.47%	280,805.43	20.22%	-
国金证券	1	269,145,956.67	17.54%	247,381.96	17.81%	-
华创证券	1	245,249,545.44	15.98%	224,735.85	16.18%	-
广发证券	1	122,879,064.66	8.01%	108,735.69	7.83%	-
申银万国	1	100,886,314.83	6.57%	93,177.19	6.71%	-
光大证券	1	67,632,363.10	4.41%	61,572.38	4.43%	-
长江证券（退）	1	-	-	-	-	-
华西证券	1	-	-	-	-	-
齐鲁证券退	1	-	-	-	-	-

注：1、上述佣金已扣除中国证券登记结算有限责任公司收取的由券商承担的证券结算风险基金。

2、基金专用交易单元的选择标准和程序：

- （1）经营行为规范，近一年内无重大违规行为；
- （2）公司财务状况良好；
- （3）有良好的内控制度，在业内有良好的声誉；
- （4）有较强的研究能力，能及时、全面、定期提供质量较高的宏观、行业、公司和证券市场研究报告，并能根据基金投资的特殊要求，提供专门的研究报告；
- （5）建立了广泛的信息网络，能及时准确地提供信息资讯服务。

基金管理人根据以上标准进行考察后，确定证券公司的交易单元作为本基金专用交易单元，并签

订交易单元租用协议。

3、本基金本报告期内新增华西证券、华创证券、广发证券、国金证券各 1 个交易单元。

11.7.2 基金租用证券公司交易单元进行其他证券投资的情况

金额单位：人民币元

券商名称	债券交易		债券回购交易		权证交易	
	成交金额	占当期债券成交总额的比例	成交金额	占当期债券回购成交总额的比例	成交金额	占当期权证成交总额的比例
国泰君安	-	-	-	-	-	-
国信证券	-	-	-	-	-	-
国金证券	-	-	-	-	-	-
华创证券	-	-	-	-	-	-
广发证券	-	-	-	-	-	-
申银万国	-	-	-	-	-	-
光大证券	-	-	-	-	-	-
长江证券（退）	-	-	-	-	-	-
华西证券	-	-	-	-	-	-
齐鲁证券退	-	-	-	-	-	-

注：无

§ 12 影响投资者决策的其他重要信息

1、自 2015 年 3 月 30 日起，根据《中国证券投资基金业协会估值核算工作小组关于 2015 年 1 季度固定收益品种的估值处理标准》，本基金管理人对旗下证券投资基金持有的在上海证券交易所、深圳证券交易所上市交易或挂牌转让的固定收益品种（估值处理标准另有规定的除外），主要依据由第三方估值机构(中证指数有限公司)提供的价格数据进行估值。详情请见 2015 年 3 月 31 日在中国证券报、上海证券报、证券时报及公司网站发布的《天治基金管理有限公司关于旗下基金调整交易所固定收益品种估值方法的公告》。

2、鉴于《公开募集证券投资基金运作管理办法》及《关于实施【公开募集证券投资基金运作管理办法】有关问题的规定》的相关要求，本基金管理人经与基金托管人——交通银行股份有限公司协商一致，决定将天治创新先锋股票型证券投资基金（以下简称“本基金”）由股票型证券投资基金变更为混合型证券投资基金，其基金名称变更为“天治创新先锋混合型证券

投资基金”。另外，本基金的业绩比较基准为“中信标普 300 指数收益率×70%+中信标普国债指数收益率×30%”，鉴于业绩比较基准的指数将停止发布，本基金管理人经与基金托管人协商一致，决定调整业绩比较基准。上述更名及业绩比较基准调整自 2015 年 8 月 4 日起生效。详情请见 2015 年 7 月 23 日在指定媒体及公司网站发布的《天治基金管理有限公司关于天治创新先锋股票型证券投资基金名称变更及调整业绩比较基准的公告》。

天治基金管理有限公司
2016 年 3 月 30 日