

公司代码：601519

公司简称：大智慧

上海大智慧股份有限公司 2015 年年度报告

重要提示

一、本公司董事会、监事会及董事、监事、高级管理人员保证年度报告内容的真实、准确、完整，不存在虚假记载、误导性陈述或重大遗漏，并承担个别和连带的法律责任。

二、公司全体董事出席董事会会议。

三、立信会计师事务所（特殊普通合伙）为本公司出具了标准无保留意见的审计报告。

四、公司负责人张长虹、主管会计工作负责人戴勇斌及会计机构负责人（会计主管人员）郭仁莉声明：保证年度报告中财务报告的真实、准确、完整。

五、经董事会审议的报告期利润分配预案或公积金转增股本预案

2016 年 4 月 27 日，公司第三届董事会第三次会议审议通过《2015 年度利润分配预案》，2015 年度利润分配方案如下：经立信会计师事务所（特殊普通合伙）审计，公司 2015 年度归属于上市公司股东的净利润-456,016,604.74 元；母公司的净利润为-462,045,203.94 元。根据《公司法》和《公司章程》的规定，未予提取法定盈余公积金，加上年初未分配利润人民币-597,212,616.53 元以及未分配利润其他调减 6,294,326.53 元，2015 年末母公司可供股东分配的利润为人民币-1,065,552,147.00 元。公司拟定 2015 年度不进行利润分配，也不进行资本公积金转增股本。

六、前瞻性陈述的风险声明

本报告中所涉及的未来计划、发展战略等前瞻性描述，不构成公司对投资者的实质承诺，敬请投资者注意投资风险。

七、是否存在被控股股东及其关联方非经营性占用资金情况

否

八、是否存在违反规定决策程序对外提供担保的情况？

否

九、 重大风险提示

(一)公司已在本报告中详细描述存在的行业风险，敬请查阅第四节“董事会报告关于公司未来发展的讨论与分析”中可能面对的风险内容。

(二)公司于2015年4月30日收到中国证券监督管理委员会《调查通知书》(调查字151646号)，因公司信息披露涉嫌违反证券法律规定被立案调查。2015年11月5日，公司收到证监会下发的编号为处罚字[2015]147号《行政处罚及市场禁入事先告知书》。证监会拟对大智慧公司作出行政处罚及市场禁入。2015年12月，中国证券监督管理委员会已就本案召开了听证会。如果公司受到中国证券监督管理委员会行政处罚，可能会给公司经营带来影响。敬请投资者关注公司后续公告，提醒广大投资者注意投资风险。

目录

第一节	释义.....	4
第二节	公司简介和主要财务指标.....	5
第三节	公司业务概要.....	9
第四节	管理层讨论与分析.....	11
第五节	重要事项.....	30
第六节	普通股股份变动及股东情况.....	53
第七节	优先股相关情况.....	57
第八节	董事、监事、高级管理人员和员工情况.....	58
第九节	公司治理.....	65
第十节	公司债券相关情况.....	67
第十一节	财务报告.....	68
第十二节	备查文件目录.....	179

第一节 释义

一、 释义

在本报告书中，除非文义另有所指，下列词语具有如下含义：

常用词语释义		
本报告	指	2015 年年度报告
大智慧、公司、本公司	指	上海大智慧股份有限公司
软件开发	指	上海大智慧软件开发有限公司
财富管理	指	上海大智慧财富管理有限公司
信息科技	指	上海大智慧信息科技有限公司
财汇科技	指	上海大智慧财汇数据科技有限公司
狮王黄金	指	上海狮王黄金有限责任公司
龙软公司	指	上海龙软信息技术有限公司
天蓝蓝	指	上海天蓝蓝投资管理有限公司
大智慧信息技术	指	大智慧信息技术有限公司
油宝宝	指	油宝宝(北京)化工投资管理有限公司
慧远保银	指	北京慧远保银信息技术有限公司
合肥大智慧	指	合肥大智慧信息技术有限公司
杭州大彩	指	杭州大彩网络科技有限公司
阿斯达克网络	指	阿斯达克网络信息有限公司
DZH FR 公司	指	DZHFinancial Research, Inc
艾雅斯	指	艾雅斯资讯科技有限公司
Solutions Lab	指	SolutionsLab 有限公司
无锡君泰	指	无锡君泰贵金属合约交易中心有限公司
天津民泰	指	民泰(天津)贵金属经营有限公司
元、万元、亿元	指	人民币元、人民币万元、人民币亿元
上交所	指	上海证券交易所

第二节 公司简介和主要财务指标

一、 公司信息

公司的中文名称	上海大智慧股份有限公司
公司的中文简称	大智慧
公司的外文名称	Shanghai DZH Limited
公司的法定代表人	张长虹

二、 联系人和联系方式

	董事会秘书	证券事务代表
姓名	戴勇斌	张龙
联系地址	上海市浦东新区杨高南路428号1号楼	上海市浦东新区杨高南路428号1号楼
电话	021-20219261	021-20219261
传真	021-33848922	021-33848922
电子信箱	Ir@gw.com.cn	Ir@gw.com.cn

三、 基本情况简介

公司注册地址	上海市张江高科技园区郭守敬路498号浦东软件园14幢22301-130座
公司注册地址的邮政编码	201203
公司办公地址	上海市浦东新区杨高南路428号1号楼
公司办公地址的邮政编码	200127
公司网址	http://www.gw.com.cn
电子信箱	Ir@gw.com.cn

四、 信息披露及备置地点

公司选定的信息披露媒体名称	《中国证券报》、《上海证券报》 《证券时报》、《证券日报》
登载年度报告的中国证监会指定网站的网址	http://2016.sse.com.cn/
公司年度报告备置地点	公司董事会办公室

五、 公司股票简况

公司股票简况				
股票种类	股票上市交易所	股票简称	股票代码	变更前股票简称
A股	上海证券交易所	大智慧	601519	

六、 其他相关资料

公司聘请的会计师事务所（境	名称	立信会计师事务所（特殊普通合伙）
---------------	----	------------------

内)	办公地址	上海市汉口路 99 号
	签字会计师姓名	葛勤、黄海
报告期内履行持续督导职责的保荐机构	名称	西南证券股份有限公司
	办公地址	上海市陆家嘴东路 166 号 1 楼
	签字的保荐代表人姓名	胡晓莉、王文毅
	持续督导的期间	2011 年一至今

七、近三年主要会计数据和财务指标

(一) 主要会计数据

单位：元 币种：人民币

主要会计数据	2015年	2014年	本期比上年同期增减(%)	2013年
营业收入	651,341,061.02	820,451,544.82	-20.61	894,262,281.52
归属于上市公司股东的净利润	-456,016,604.74	106,924,126.07	-526.49	11,661,405.57
归属于上市公司股东的扣除非经常性损益的净利润	-702,832,326.23	-624,893,182.81	12.47	-27,875,692.86
经营活动产生的现金流量净额	-328,257,123.55	-530,838,614.16	38.16	-77,100,007.11
	2015年末	2014年末	本期末比上年同期末增减(%)	2013年末
归属于上市公司股东的净资产	2,603,094,092.68	3,027,427,414.64	-14.02	2,917,389,516.72
总资产	2,895,145,254.97	3,260,943,324.13	-11.22	3,434,945,060.73
期末总股本	1,987,700,000.00	1,987,700,000.00		1,987,700,000.00

(二) 主要财务指标

主要财务指标	2015年	2014年	本期比上年同期增减(%)	2013年
基本每股收益(元/股)	-0.229	0.054	-524.07	0.006
稀释每股收益(元/股)	-0.229	0.054	-524.07	0.006
扣除非经常性损益后的基本每股收益(元/股)	-0.354	-0.314	12.74	-0.014
加权平均净资产收益率(%)	-16.24	3.6	减少19.84个百分点	0.4
扣除非经常性损益后的加权平均净资产收益率(%)	-26.18	-21.03	减少5.15个百分点	-0.96

报告期末公司前三年主要会计数据和财务指标的说明

八、境内外会计准则下会计数据差异

(一) 同时按照国际会计准则与按中国会计准则披露的财务报告中净利润和归属于上市公司股东的净资产差异情况

适用 不适用

(二) 同时按照境外会计准则与按中国会计准则披露的财务报告中净利润和归属于上市公司股东的净资产差异情况

□适用 √不适用

(三) 境内外会计准则差异的说明：**九、 2015 年分季度主要财务数据**

单位：元 币种：人民币

	第一季度 (1-3 月份)	第二季度 (4-6 月份)	第三季度 (7-9 月份)	第四季度 (10-12 月份)
营业收入	99,454,971.81	207,227,554.40	126,305,235.27	218,353,299.54
归属于上市公司股东的净利润	34,220,068.66	-31,153,562.65	-137,070,580.01	-322,012,530.74
归属于上市公司股东的扣除非经常性损益后的净利润	-178,046,311.58	-41,928,857.36	-150,901,136.62	-331,956,020.67
经营活动产生的现金流量净额	-306,806,848.26	43,112,611.32	-92,075,908.02	27,513,021.41

季度数据与已披露定期报告数据差异说明

□适用 √不适用

十、 非经常性损益项目和金额

√适用 □不适用

单位：元 币种：人民币

非经常性损益项目	2015 年金额	附注（如适用）	2014 年金额	2013 年金额
非流动资产处置损益	-5,684,125.34		-128,554.38	-33,561.08
越权审批，或无正式批准文件，或偶发性的税收返还、减免				
计入当期损益的政府补助，但与公司正常经营业务密切相关，符合国家政策规定、按照一定标准定额或定量持续享受的政府补助除外	8,350,787.48		17,079,980.10	27,106,241.88
计入当期损益的对非金融企业收取的资金占用费	42,665.75			
企业取得子公司、联营企业及合营企业的投资成本小于取得投资时应享有被投资单位可辨认净资产公允价值产生的收益				
非货币性资产交换损益				
委托他人投资或管理资产的损益				
因不可抗力因素，如遭受自然灾害而计提的各项资产减值准备				

债务重组损益				
企业重组费用，如安置职工的支出、整合费用等				
交易价格显失公允的交易产生的超过公允价值部分的损益				
同一控制下企业合并产生的子公司期初至合并日的当期净损益				
与公司正常经营业务无关的或有事项产生的损益				
除同公司正常经营业务相关的有效套期保值业务外，持有交易性金融资产、交易性金融负债产生的公允价值变动损益，以及处置交易性金融资产、交易性金融负债和可供出售金融资产取得的投资收益	46,508,179.97		36,856,625.00	13,234,531.34
单独进行减值测试的应收款项减值准备转回				
对外委托贷款取得的损益				
采用公允价值模式进行后续计量的投资性房地产公允价值变动产生的损益				
根据税收、会计等法律、法规的要求对当期损益进行一次性调整对当期损益的影响				
受托经营取得的托管费收入				
除上述各项之外的其他营业外收入和支出	-3,476,194.69		-2,179,155.42	137,452.53
其他符合非经常性损益定义的损益项目	-18,073,220.00		-18,704,178.14	
处置子公司取得的投资收益	219,830,699.66		700,900,133.50	
少数股东权益影响额	68,113.53		-1,155,416.10	-790,513.92
所得税影响额	-751,184.87		-852,125.68	-117,052.32
合计	246,815,721.49		731,817,308.88	39,537,098.43

十一、 采用公允价值计量的项目

单位：元 币种：人民币

项目名称	期初余额	期末余额	当期变动	对当期利润的影响金额
可供出售金融资产	663,464.90	893,094.80	229,629.90	
交易性金融资产	1,146,285.70	1,560,350.00	414,064.30	414,064.30
合计	1,809,750.6	2,453,444.8	643,694.20	414,064.30

第三节 公司业务概要

一、报告期内公司所从事的主要业务、经营模式及行业情况说明

(一) 公司所从事的主要业务：

大智慧作为中国领先的互联网金融信息服务提供商之一，公司的主要业务为以互联网为核心平台，基于自身在移动互联网领域取得的长期积累，充分发挥大平台和大数据优势，向投资者提供及时、专业的金融数据和数据分析，向广大互联网用户提供基于互联网平台应用的产品和服务。公司在互联网金融信息服务业拥有完整的产业链，客户包括券商、机构投资者和普通投资者等金融市场的各层次参与主体。

报告期内，公司进一步加强移动互联网金融服务平台的转型步伐，进一步加强整体战略投入继续深入实施平台转型，积极打造以用户需求为导向，以财富管理为中心，集资讯、服务、交易为一体的一站式互联网金融服务平台。同时，进一步延伸和完善服务链条，拓展服务范围，进一步提升用户体验，互联网金融平台的服务能力和水平得到了全面提高，活跃用户量进一步提升，进一步巩固和夯实了公司的核心竞争力和市场地位。

(二) 公司经营模式：

公司的主要经营聚焦在互联网金融服务平台、大数据及数据工程服务和海外业务三大业务板块。

1、互联网金融信息服务平台

1) 随着我国移动智能终端普及率的爆发性增长，公司在移动智能终端的用户数和下载量在同行业中处于前列。公司进一步提升用户体验，进一步加强产品的推广力度，努力提升用户规模 and 市场份额。

2) 公司与证券、基金、银行、保险、期货等各类金融业态进行多种形式的合作，依托技术平台优势，积极打造以用户需求为导向，以财富管理为中心，集资讯、服务、交易为一体的一站式互联网金融服务平台。

3) 移动互联网平台收入呈现稳步增长趋势，但尚未规模化体现。公司进一步加强和拓展互联网广告服务业务的发展，互联网广告服务业务收入同比实现一定增长。

报告期内，平台收入10,830.51万元，上年同期为2,489.25万元，比上年同期增长335.09%。

2、大数据及数据工程服务

依托大智慧丰富资源，全资子公司财汇科技致力于建立中国及海内外最专业、最精准、最全面的金融数据中心，提供金融数据以及数据管理、数据监控、数据挖掘等服务，并打造财汇金融数据库、大智慧大数据终端、证券风险预警系统和金融解决方案等优势产品。随着金融市场的发展和金融混业经营，为财汇公司的发展提供了良好的契机，作为国内最早的金融数据服务商，财汇公司取得了良好的业绩并稳步增长，金融数据库产品已经覆盖了所有托管行、95%基金公司、90%以上保险资管公司等众多金融机构。财汇公司顺应时代的发展和市场的变化，不断开拓创新，充

分利用自身技术积累和先进的大数据技术，推出业界首个证券风险预警系统，有效提升了各类金融机构风险管理能力和水平，深受客户一致好评。未来公司将进一步加大对金融数据云的投入，通过标准的行情与数据接口，为各类金融机构提供金融数据，为金融机构业务互联网发展提供有力的金融数据支持。

报告期内，财汇科技实现收入7,486.35万元，比上年同期增长27.06%。

3、海外业务发展

公司拥有前瞻性的国际板块布局。大智慧全资子公司香港阿斯达克网络是香港地区最大的金融信息服务商和财经网站，其旗下的全资子公司艾雅斯也是香港本土最大的云交易柜台提供商。公司在新加坡及日本均收购信息服务商及交易服务商，形成完整的服务模式，收入和利润取得稳健的增长，有效打通了国际国内通道，为中国投资世界、世界投资中国提供便利服务的条件。

报告期内，海外业务实现收入28,970.54万元，比上年同期分别增长16.17%。

二、报告期内公司主要资产发生重大变化情况的说明

(一) 报告期内，公司进一步对与公司发展战略目标不相匹配的股权进行了梳理和整合。分别为：

1、2015年1月，公司将持有的杭州大彩31%的股权以10,000万转让给中彩合盛网络科技(北京)有限公司。本次股权转让后，公司仍持有杭州大彩49%的股权。

2、2015年2月，公司将持有的无锡君泰26%的股权以15,080万元转让给正晖资本管理有限公司；将持有的无锡君泰的5%的股权以2,900万元转让给自然人黄宇；将持有的无锡君泰的4%的股权以2,320万元转让给自然人黄舒敏。本次股权转让完成后，公司不再持有无锡君泰的股权。

3、2015年11月，公司将持有的龙软公司51%的股权以4,488万元转让上海尚跃投资中心。本次股权转让后，公司持有龙软公司19%的股权。

(二) 报告期内，公司根据《企业会计准则》的规定，对资产负债表日的各类资产进行全面清查和减值测试后，基于谨慎性原则，对公司2015年末部分发生减值迹象的资产计提资产减值准备，合计22,468.17万元。

其中：境外资产0（单位：元 币种：人民币），占总资产的比例为0。

三、报告期内核心竞争力分析

1、领先的行业地位

经过多年的发展，公司已成为中国领先的互联网金融信息服务提供商之一，在所处行业的市场地位、核心技术、核心团队、企业资质、业务协同等方面已取得一定的领先优势，公司的品牌也广泛得到了行业和社会的认可。在行业发生变迁的时候，公司凭借前瞻性的需求预判能力提前布局，占据互联网金融的制高点，保持了领先的行业地位。

2、行业领先的技术与研发实力

公司始终致力于推动互联网金融领域的技术发展，多年的技术积累形成技术平台，培养了一支稳定、过硬的技术研发团队，并保持着在这一领域的领先优势。多年来，大智慧为券商等投资机构提供行情、资讯、各类信息服务、行情服务器托管信息系统开发，具备强大的 IT 技术实力，为未来发展提供了强大的技术保障与研发支持。不断优化和完善现有互联金融服务大平台系统。强大的技术研发力量和核心技术储备为公司后续发展奠定了坚实的基础。同时，在互联网金融服务大平台的建设上，大智慧选择与多家券商、机构合作。

3、品牌知名度优势和客户资源优势

“大智慧”的品牌知名度和投资者认可度形成了公司强大的品牌优势，公司持续加强品牌推广力度，品牌影响力和知名度得到了进一步提升。公司通过网站平台和移动平台等，为客户提供全面的互联网金融信息服务，公司覆盖了证券市场不同类型的客户群体。与国内多家券商建立了业务合作关系。同时，公司积极推进一站式互联网金融服务平台战略，继续深入平台转型，积极打造以用户需求为导向，以财富管理为中心，集资讯、服务、交易为一体的一站式互联网金融服务平台。

4、拥有前瞻性的国际板块布局

大智慧全资子公司香港阿斯达克网络是香港地区最大的金融信息服务商和财经网站，其旗下的全资子公司艾雅斯也是香港本土最大的交易柜台提供商。公司在新加坡及日本均收购信息服务商及交易服务商，有效打通了国际国内通道，为中国投资世界、世界投资中国提供便利服务。

第四节 管理层讨论与分析

一、管理层讨论与分析

（一）2015 年度经营情况

报告期内，面对复杂多变的外部形势和资本市场大幅波动的整体形势，公司积极贯彻落实企业发展战略及年度经营计划，以市场需求为导向，持续不断地推进产品研发和技术创新紧紧围绕互联网金融服务平台进行战略转型的战略目标，进一步加强产品和服务的研发创新，进一步优化完善互联网金融服务平台的建设。

报告期内，公司保持在服务平台领域和新技术领域的研发投入，公司正在利用数千万活跃用户形成的大金融平台，不断推出新的服务模式。公司新产品大智慧 8.0 移动平台在进一步完善行情、资讯、交易等核心功能的同时，以求在互联网金融领域形成公司特有的“投资+社交+大数据”的链条，有望成为公司新亮点以及业绩增长点。向开放平台战略又迈进一步。

报告期内，公司与券商等机构进一步紧密合作，“大智慧+券商”联合开户及服务平台已于 7 月初上线，除提供开户联合服务外，券商的投资顾问、产品路演等入驻，联合为用户提供更加高效、便捷的移动服务；“大智慧金融旗舰店”于 7 月底开始试运行，已经有多家银行、基金、保险等金融巨头以及私募入驻，进行系列联合服务。

公司董事会着力加快发展规模化、专业化和一站式的金融大平台，紧跟行业发展趋势，积极进取，把握市场机遇，推进落实公司在互联网金融领域的战略布局。

（二）关于重大资产重组的有关工作

报告期内，中国证券监督管理委员会决定对公司进行立案调查并对公司发行股份购买资产并募集配套资金的申请中止审查，在调查期间，公司积极配合中国证券监督管理委员会的调查工作，并严格按照监管要求履行信息披露义务。

鉴于重大资产重组相关的股东大会决议因逾期已经失效，且本次重大资产重组面临的障碍基本无法消除，需要根据市场变化及时调整或制订新的经营策略，公司第三届董事会 2016 年第三次临时会议决定向中国证监会申请撤回本次重大资产重组相关申请文件并终止本次重大资产重组事项，并向中国证监会报送了《关于撤回上海大智慧股份有限公司发行股份及支付现金购买资产并募集配套资金暨关联交易申请文件的请示》。2016 年 3 月 25 日，公司收到中国证监会出具的《中国证监会行政许可申请终止审查通知书》（[2016]241 号）。根据《中国证券监督管理委员会行政许可实施程序规定》（证监会令[2009]第 66 号）第二十条的有关规定，中国证监会决定终止对《上海大智慧股份有限公司发行股份及支付现金购买资产并募集配套资金暨关联交易之重大资产重组事项》行政许可申请的审查。

（三）加大战略转型力度，逐步实现“更专、更轻、更大”的转型目标

报告期内，公司对原有运行模式和业务体系做了较大规模的整合，对与移动互联网金融业务平台转型战略不匹配的传统业务、沉淀资产和人员等进行规模化的剥离，沉淀资产清理和人员处置成本等明显增加，逐步实现“更专、更轻、更大”的转型目标。

（四）积极推进公司治理水平，提升规范化运作水平

报告期内，公司完成了董事会、监事会的换届工作，推动公司不断完善法人治理结构，严格按照上市公司的标准规范股东大会、董事会、监事会的运作和公司管理层工作制度，建立科学有效的决策机制、快速市场反应机制和风险防范机制，切实维护上市公司及股东利益。

此外，报告期内，公司进一步加强财务管理工作，积极发挥财务职能作用。进一步加强了人力资源管理工作，进一步完善绩效考核和激励机制，推进员工持股计划等相关工作，进一步加强人才引进和团队凝聚力建设工作，企业整体管理水平得到进一步提升。

二、报告期内主要经营情况

报告期内，公司实现营业收入 65,134.11 万元，同比下降 20.61 %；利润总额-43,238.16 万元，归属于上市公司股东的净利润为-45,601.66 万元。

（一）主营业务分析

利润表及现金流量表相关科目变动分析表

单位：元 币种：人民币

科目	本期数	上年同期数	变动比例（%）
----	-----	-------	---------

营业收入	651,341,061.02	820,451,544.82	-20.61
营业成本	238,434,407.84	397,684,378.35	-40.04
销售费用	372,710,332.73	589,830,937.31	-36.81
管理费用	505,551,988.93	603,253,151.76	-16.20
财务费用	-7,116,814.24	-44,310,474.22	83.94
经营活动产生的现金流量净额	-328,257,123.55	-530,838,614.16	38.16
投资活动产生的现金流量净额	502,440,989.72	-374,845,919.17	234.04
筹资活动产生的现金流量净额	-866,743.23	-111,732,792.77	99.22
研发支出	221,355,136.94	217,757,994.11	1.65

1. 收入和成本分析

(1). 主营业务分行业、分产品、分地区情况

单位:百万元 币种:人民币

主营业务分行业情况						
分行业	营业收入	营业成本	毛利率 (%)	营业收入比上年增减 (%)	营业成本比上年增减 (%)	毛利率比上年增减 (%)
信息咨询服务	643.3	231.71	63.98	-21.05	-41.35	增加 12.47 个百分点
主营业务分产品情况						
分产品	营业收入	营业成本	毛利率 (%)	营业收入比上年增减 (%)	营业成本比上年增减 (%)	毛利率比上年增减 (%)
金融资讯及数据 PC 终端服务系统	207.93	112.94	45.68	27.38	4.15	增加 12.11 个百分点
金融资讯及数据移动终端服务系统	10.35	1.8	82.64	-38.00	-45.64	增加 2.44 个百分点
证券营业部证券行情及基本资讯服务	91.82	37.07	59.63	-4.48	-10.93	增加 2.92 个百分点
港股服务系统	218.37	73.16	66.50	24.65	13.83	增加 3.19 个百分点
彩票业务	0	0		-100.00	-100.00	减少 88.28 个百分点
贵金属业务	6.54	4.53	30.72	-97.72	-97.32	减少 10.21 个百分点
其他	108.31	2.22	97.95	335.09	-4.56	增加 7.28 个百分点
主营业务分地区情况						
分地区	营业收入	营业成本	毛利率 (%)	营业收入比上年增减 (%)	营业成本比上年增减 (%)	毛利率比上年增减 (%)
境内	353.6	123.73	65.01	-37.47	-57.40	增加 16.38 个百分点

境外	289.71	107.98	62.73	16.17	3.20	增加 4.69 个百分点
----	--------	--------	-------	-------	------	--------------

主营业务分行业、分产品、分地区情况的说明：

报告期内，公司收入下降主要系杭州大彩、无锡君泰、天津民泰不再纳入合并报表范围，相关营业收入减少 33,131.83 万元。

同时，公司正处于业务转型中，通过提供免费金融资讯软件产品方式，创造新的发展生态，并以该平台为媒介实现与传统金融服务的整合，通过与合作券商的业务整合，增加收入 11,556.60 万元，但同时也对传统的资讯软件产品销售也造成巨大冲击。

(2). 成本分析表

单位：元

分行业情况							
分行业	成本构成项目	本期金额	本期占总成本比例 (%)	上年同期金额	上年同期占总成本比例 (%)	本期金额较上年同期变动比例 (%)	情况说明
信息咨询服务业		231,713,640.47	100	395,103,862.24	100	-41.35	
分产品情况							
分产品	成本构成项目	本期金额	本期占总成本比例 (%)	上年同期金额	上年同期占总成本比例 (%)	本期金额较上年同期变动比例 (%)	情况说明
金融资讯及数据 PC 终端服务系统		112,940,154.70	48.74	108,439,522.56	27.45	4.15	
金融资讯及数据移动终端服务系统		1,796,161.57	0.78	3,304,155.89	0.84	-45.64	
证券营业部证券行情及基本资讯服务		37,068,314.57	16.00	41,616,968.46	10.53	-10.93	
港股服务系统		73,164,677.01	31.58	64,278,031.50	16.27	13.83	
彩票业务				6,161,292.51	1.56	-100.00	
贵金属业务		4,527,646.43	1.95	168,981,286.92	42.77	-97.32	
其他		2,216,686.19	0.96	2,322,604.39	0.58	-4.56	

2. 费用

项目	2015 年	2014 年	增减	变动原因
销售费用	372,710,332.73	589,830,937.31	-36.81%	本报告期,销售费用较上年同期减少,主要是由于无锡君泰与杭州大彩等不再并入合并范围,以及由于业务模式转型,对原经营模式下员工大幅精简和调整,相应的销售费用支出下降。
管理费用	505,551,988.93	603,253,151.76	-16.20%	本报告期,管理费用较上年同期减少,主要是由于无锡君泰与杭州大彩等不再并入合并范围,以及由于业务模式转型,对原经营模式下员工大幅精简和调整,相应的管理费用支出下降。

3. 研发投入

研发投入情况表

单位: 元

本期费用化研发投入	221,355,136.94
本期资本化研发投入	
研发投入合计	221,355,136.94
研发投入总额占营业收入比例 (%)	33.98%
公司研发人员的数量	1,110
研发人员数量占公司总人数的比例 (%)	1,936
研发投入资本化的比重 (%)	

情况说明

研发支出主要的归集内容是开发人员薪酬支出。依据是开发人员所对应的项目分组。

报告期内研发项目的目的、进展和拟达到的目标等相关信息如下:

项目名称	研发项目的目的和目标	进展
大智慧新一代 Level-2	是顶级的专业化证券分析工具,功能精深、操作流畅、界面友好、稳定可靠,独有的开放性投资策略设计平台和数据扩展技术,帮助投资者实现个性化的投资策略。采用独特的全推送行情技术,速度快,能够动态选股和盘中全监控预警。	截至报告期项目已完成。
大智慧 internet 经典版	是一套通过 web 技术实现,操作简单,功能强大,包括用户行情、K 线、行情分析以及资讯信息接收的证券信息平台软件。面向证券市场机构、各阶层证券分析、咨询、投资人员,并特别关注广大股民的使用习惯和感受。	截至报告期项目已完成。

大智慧财经平台	<p>1、通过将独家信息和专业研究等内容制成专业视频的方式，成功实现大智慧品牌和业务模块的推广，并直接带动公司产品销售，继而形成对视频业务的反哺；</p> <p>2、通过对行业、主题、资金等内容研究，形成可以供用户决策的视频直播信息，增加大智慧用户信息获取途径。</p>	截至报告期项目已完成。
金融信息云服务平台	为顺应移动互联网和云计算的发展趋势，满足行业客户金融信息服务基础需求，巩固公司行业地位并开拓新的业务方向，形成以“大智慧金融云”为纽带的互联网金融信息生态圈，对外提供统一、标准的接口和程序。	截至报告期项目已完成。
大智慧智慧钱柜 Web 版软件	智慧钱柜 Web 版专门为用户提供场外基金的 24 小时交易渠道，帮助用户在交易时段外也能对基金进行操作。同时包含现金管理工作、降门槛投资工具。活期钱柜为用户提供现金管理功能。实现资金 T 加 0 取现。定增钱柜为用户提供千元即可参与定增的渠道。	截至报告期项目已完成。
大智慧 365 投资终端软件	大智慧 365 投资终端软件在行情和资讯传输上做到极致的快与准。针对广大中小投资者，对软件展示的内容进行高度的提炼，推出沪港通、上证期权、分级基金等相关分析工具，优化了客户端框架，提升了行情资讯推送速度，同时也积极和券商合作，提供网上开户的服务。	截至报告期项目已完成。
大智慧主题策略投资终端软件	大智慧主题策略投资终端软件是专为高级个人投资者和机构投资者所设计的金融信息产品，含海量的经济、商品数据，拥有简单易用的专业量化分析工具，及基于云端的大数据挖掘。	截至报告期项目已完成。
大智慧证券手机超赢专业版软件	大智慧证券手机超赢专业版软件专门为在移动状态中不能及时了解行情的证券用户开发，用户能随时随地方便的查询自己所关注的股票行情、基本面、公告资讯、板块监测、阶段统	截至报告期项目已完成。

	计等，同时包含港股、期货、外汇、基金、债券行情，随时观察股市资金动向。	
财汇投资预警数据库应用软件	总体开发目标是完善的预警信息，涵盖上市公司、发债人、担保人、基金管理人及各个金融机构的负面新闻，市场重要资讯以及其他风险信息，并与相关证券形成关联关系；自由化的证券关联方式，可采用系统默认板块、自定义导入板块以及本地持仓直接关联；实现可提供上千家媒体的新闻及多样性的分类；实现邮件自动提醒功能，出现相应的预警信息时，可以自动通过邮件发送。	截至报告期项目已完成。
财汇证券预警系统应用软件	金融机构出于风险控制的角度考虑，需要及时地对其所持有证券进行风险性信息搜索，从而及时满足公司内部的内控需要和监管机构的监管要求。财汇证券预警系统应用软件 V1.0 可以实现客户通过软件，查看证券市场上的相关风险信息，及时提示客户；可以通过后台持仓管理功能，直接使各个模块的查询结果可以和客户持仓关联；通过邮件系统可以直接将客户持仓相关的负面新闻和评级变动信息直接发到客户邮箱；软件内容要包括股票、债券、基金、金融同业、系统管理等多个业务线。	截至报告期项目已完成。
大智慧大数据终端软件	该项目是公司基于金融市场的发展和客户的真实需求，集中优势资源设计研发的全新金融数据终端产品。通过终端多维数据报表、专业分析工具和 Excel 插件便捷地实现金融数据提出。数据更全面、行情更快速、内容更专业。产品主要功能：实时行情展示；证券（公司）资料检索；多维市场统计报表分析；实时新闻资讯推送；专业机构研报下载；	截至报告期项目尚未完成。
龙软金融衍生品交易软件	通过新增相关功能模块，实现实时监控各交易策略的当日委托、成交和资金持仓变动等，且实现程序化交易平台与柜台交易系统的资金、持仓的每日	截至报告期项目尚未完成。

	自动对账和盘中手工同步资金功能。	
龙软 DTS 量化投资云终端软件	DTS 量化云平台内交互以事件流机制为主导, 实现扩展。策略交互以面向事件的原则进行编程, 通过开放的事件结构进行事件定义, 使用专门的事件处理引擎进行事件打包、解包。事件处理引擎通过高性能的消息中间件进行事件的推送处理, 事件处理。在支持分布式计算和负载均衡的情况下, 允许使用脚本 (Lua) 编辑多个不同的包含事件处理的 SS (StrategyServer), 并行地进行事件处理, 满足各类复杂事件、复杂数据的处理工作。	截至报告期项目尚未完成。
邮箱研报源采集整合系统	建立以提高投研人员工作效率为目标的邮箱研报系统平台为研究人员提供有效的工具, 为提高投研团队的整体工作效率奠定基础; 建立统一的内外部研究成果综合管理和信息共享平台, 使不同岗位的员工在系统中获得其授权访问的内容, 以确保研究成果的安全性控制要求。	截至报告期项目已完成。

4. 现金流

经营活动产生的现金流量净额	-328,299,789.35	-530,838,614.16	38.15%	经营活动产生的现金流量净额有所增加, 主要原因系无锡君泰与杭州大彩等不再并入合并范围, 以及由于业务模式转型, 对原经营模式下员工大幅精简和调整, 使得购买商品、接受劳务等支付的现金以及支付给职工以及为职工支付的现金都有所减少。
投资活动产生的现金流量净额	502,483,655.47	-374,845,919.17	234.05%	投资活动产生的现金流量净额增加, 主要原因系 (1) 本报告期投

				资支付的现金较上年同期减少(2)本报告期投资收到的现金较上年同期增加。
筹资活动产生的现金流量净额	-866,743.23	-111,732,792.77	99.22%	筹资活动产生的现金流量净额增加,主要原因系本报告期偿还债务支付的现金和分配股利、利润或偿付利息支付的现金较去年同期减少所致。

(二)非主营业务导致利润重大变化的说明

√适用 □不适用

1、报告期内，公司处置长期股权投资产生的投资收益合计为 21,983.07 万元，其中杭州大彩 31% 的股权以 10,000 万转让给中彩合盛网络科技（北京）有限公司，按照公允价值重新计量剩余股权的价值后，该股权转让事项在合并报表确认投资收益 19,794.10 万元；公司将持有的龙软公司 51% 的股权以 4,488 万元转让上海尚跃投资中心，按照公允价值重新计量剩余股权的价值后，该股权转让事项在合并报表确认投资收益 2,188.97 万元。

2、报告期内，根据《企业会计准则》的规定，对资产负债表日的各类资产进行全面清查和减值测试后，基于谨慎性原则，对公司 2015 年末部分发生减值迹象的资产计提资产减值准备，合计 22,468.17 万元。其中：

(1) 坏账准备

2015 年 1 月，公司将所持有的杭州大彩网络科技有限公司（以下简称：“杭州大彩”）31% 的股权以人民币 10,000 万元转让给中彩合盛网络科技（北京）有限公司（以下简称“中彩合盛”）。股权转让协议生效后，中彩合盛已按照股权转让协议的约定向本公司支付 55% 股权转让款人民币 5,500 万元。截至 2015 年 12 月 31 日，中彩合盛应支付给本公司剩余 45% 的股权转让价款人民币 4,500 万元尚未支付。公司已多次与中彩合盛及其实际控制人自然人纪玉庄先生联系，敦促其及时履行支付剩余 45% 的股权转让价款的义务。根据《企业会计准则第 8 号—资产减值》的相关规定，并基于谨慎性原则，公司本期按照剩余股权对应的公允价值与未收回款项的差额单独计提了坏账准备 4,224.84 万元。公司按照账龄分析法计提应收款项的坏账准备，实际计提的坏账准备金额为 2,751.05 万元。公司将与中彩合盛及其实际控制人进一步沟通或交涉，并将根据后续进展情况决定采取（包括但不限于）法律途径等方式追究中彩合盛的有关违约责任。

(2) 长期股权投资减值准备

2015 年 1 月，公司将所持有的杭州大彩 31% 的股权以人民币 10,000 万元转让给中彩合盛。

截至 2015 年 12 月 31 日,公司持有杭州大彩 49%的股权,长期股权投资账面余额 14,944.02 万元。由于互联网彩票销售政策性原因,杭州大彩暂停互联网彩票销售业务。鉴于国家对互联网彩票销售的政策尚未明确,且无法预期杭州大彩能否取得相关经营许可,公司持有杭州大彩 49%的股权出现减值迹象。公司聘请银信资产评估有限公司(以下简称:“银信评估”)确定杭州大彩网络科技有限公司全部资产及负债所形成的权益在评估基准日的可收回价值,为公司进行资产减值测试提供价值参考依据。银信评估出具了《上海大智慧股份有限公司因减值测试对所涉及的杭州大彩网络科技有限公司可回收价值评估报告》(银信财报字[2016]沪第 008 号),评估结论为在评估基准日 2015 年 12 月 31 日,采用资产基础法,在上述各项假设条件成立的前提下,被评估企业可回收价值评估值为人民币 1,972.50 万元,较审计后账面净资产增值 127.68 万元,增值率为 6.92%。根据上述评估结论,公司持有的杭州大彩 49%股权可回收价值评估值为 966.53 万元。根据《企业会计准则第 8 号—资产减值》的相关规定,并基于谨慎性原则,计提 13,977.50 万元长期股权投资减值准备。

(3) 固定资产减值准备

2015 年末,公司对固定资产进行全面清查。经清查,公司部分闲置的固定资产预期已无法为企业带来经济利益,主要为显示器、电脑及键盘。该部分闲置固定资产的原值为 2,778.80 万元,截至 2015 年年末账面价值为 1,210.20 万元。参考回收商提供的有关报价计算该部分闲置固定资产的可收回金额为 317.38 万元,根据《企业会计准则第 8 号—资产减值》的相关规定,并基于谨慎性原则,计提固定资产减值准备 892.82 万元。

(4) 无形资产减值准备

由于公司经营模式改变等原因,预期部分无形资产已无法为公司带来收益,存在减值迹象。2015 年年末,公司对无形资产将未来净现金流现值作为可收回金额对相关资产进行了减值测试。根据《企业会计准则第 8 号—资产减值》的相关规定,并基于谨慎性原则,计提 4,487.27 万元无形资产减值准备,详细情况如下:

项目	本期计提减值准备金额单位(万元)	计提减值准备原因
世华 13 项计算机软件著作权	225.58	为了应对金融市场和产品持续的创新和变化,进行了新的模拟系统的开发,逐步替换原有的系统,“世华 13 项计算机软件著作权”应用的产品已经无法带来现金流量。

渤海所会员管理软件	1,133.33	为了实现公司向移动互联金融平台转型的战略目标，进一步梳理和整合非核心业务，公司管理层决定商品现货交易已不再作为经营发展方向，预计无法带来现金流量。
DTS-大智慧策略交易平台软件	1,740.33	DTS-大智慧策略交易平台已于 2015 年已经正式下线，预计无法带来现金流量。
大智慧舆情数据终端软件	1,342.59	2015 年以来，由于舆情数据系统的资源消耗巨大，公司对舆情数据系统的大部分功能实施了下线处理。
其他无形资产	45.44	无使用价值，无现金流产生。
合计	4,487.27	

(5) 商誉减值准备

2014 年 4 月，公司收购了上海狮王黄金有限责任公司 100.00%的股权。取得该项长期股权投资的始投资成本为 4,370 万元，合并成本大于按比例获得的可辨认净资产公允价值，形成商誉 3,322.66 万元。

2016 年 3 月 4 日，公司将持有的上海狮王黄金有限责任公司（以下简称：“狮王黄金”）65%股权转让给上海铃孚互联网科技有限公司，转让价款为 2,860 万元。股权转让完成后，公司仍将持有狮王黄金 35%的股权，长期股权投资账面价值为 4,370 万元。

根据《企业会计准则》规定，公司对狮王黄金股权进行减值测试，公司聘请银信资产评估有限公司（以下简称：“银信评估”）确定狮王黄金全部资产及负债所形成的权益在评估基准日的可收回价值，为公司进行资产减值测试提供价值参考依据。银信评估出具了《上海大智慧股份有限公司因减值测试对所涉及的上海狮王黄金有限责任公司股东全部权益价值评估报告》（银信财报字[2016]沪第 016 号），评估结论为在评估基准日 2015 年 12 月 31 日，采用收益法，在上述各项假设条件成立的前提下，被评估企业评估值为人民币 3,287.00 万元，较被评估单位账面净资产 869.45 万元评估增值 2,417.55 万元，增值率 278.06%。

对狮王黄金商誉减值采取的方式为，期后持有股权按未来现金流预测进行测试，期后处置股权按处置现金流进行测试。具体情况如下：

单位：人民币 万元

	估值	股权比例	价值
期后持有股权	3,287.00	35%	1,150.45
期后处置股权	4,400.00	65%	2,860.00
合计			4,010.45

根据《企业会计准则第 8 号—资产减值》的相关规定，资产组合的可收回金额低于其账面价值的，应当确认相应的减值损失，计提商誉减值准备 359.55 万元。

(三) 资产、负债情况分析

资产及负债状况

单位：元

项目名称	本期期末数	本期期末数占总资产的比例 (%)	上期期末数	上期期末数占总资产的比例 (%)	本期期末金额较上期期末变动比例 (%)	情况说明
货币资金	613,815,258.34	21.20	435,699,206.58	13.36	40.88	本报告期货币资金增加，主要系（1）取得相关股权的转让价款。（2）报告期内合理控制成本费用，相关支出下降。
应收账款	117,181,116.09	4.05	77,658,871.66	2.38	50.89	本报告期应收账款增加，主要系与相关合作机构的未结算款较上年增加。
其他应收款	64,575,961.45	2.23	424,342,558.91	13.01	-84.78	本报告期其他应收款减少，主要系收回了相关股权转让价款。
可供出售金融资产	217,613,094.80	7.52	663,464.90	0.02	32,699.49	本报告期可供出售金融资产增加，主要系： （1）公司向中证机构间报价系统股份有限公司投资 2 亿元。（2）转让龙软公司部分股权后，对剩余股权进行重分类。
长期股权投资	9,665,250.00	0.33	203,000,000.00	6.23	-95.24	本报告期长期股权投资减少，主要系处置无锡君泰剩余股权。
投资性房地产	121,200,521.47	4.19	89,903,801.62	2.76	34.81	本报告期投资性房地产增加，主要系部分房产用途变更进行重分类。
固定资产	128,624,990.01	4.44	217,224,188.90	6.66	-40.79	报告期内固定资产减少，主要系：（1）部分房产用途变更进行重分类。（2）对部分固定资产进行了清理。
无形资产	79,068,017.24	2.73	197,093,211.92	6.04	-59.88	本报告期内无形资产

						减少，主要系本年累计摊销后净值减少；另外对部分无形资产计提了减值准备。
商誉	400,577,928.81	13.84	449,567,580.02	13.79	-10.90	本报告期内商誉减少，主要系处置了杭州大彩和龙软公司的部分股权，公司对杭州大彩和龙软公司失去控制权，减少相关商誉。
应付账款	75,361,950.69	2.60	36,220,776.95	1.11	108.06	本报告期应付账款增加，主要系有关办公用房房租尚未结算。
其他应付款	67,934,341.30	2.35	46,513,355.89	1.43	46.05	本报告期其他应付款本期增加，主要原因系预提大智慧移动平台“慧币”费用1700万元；以及收取的日常经营保证金增加。
资本公积	1,040,518,235.90	35.94	1,022,445,015.90	31.35	1.77	本报告期资本公积增加，主要系公司审议通过《2015年员工持股计划》，根据《企业会计准则》规定，相关股份支付费用计入管理费用和资本公积。

(四) 行业经营性信息分析

参见本报告第四节：三、公司关于公司未来发展的讨论与分析，（一）行业竞争格局和发展趋势。

(五) 投资状况分析**1、 对外股权投资总体分析**

单位：万元 币种：人民币

报告期内投资额	26,900.00
投资额增减变动数	-15,486.61
上年同期投资额	42,386.61
投资额增减幅度(%)	-36.54

(1) 重大的股权投资

单位：万元 币种：人民币

被投资的公司名称	主要业务	投资份 额	持股 比例 (%)	资金来源	本期投 资盈亏	是 否 涉 诉
中证机构间 报价系统股 份有限公司	提供以非公开募集方式设立产品的报价、发行与转让服务；提供证券公司柜台市场、区域性股权交易市场等私募市场的信息和交易联网服务，并开展相关业务合作；提供以非公开募集方式设立产品的登记结算和担保品第三方管理等服务；管理和公布机构间私募产品报价与服务系统相关信息，提供私募市场的监测、统计分析服务；制定机构间私募产品报价与服务系统业务规则，对其参与人和信息披露义务人进行监督管理；进行私募市场和私募业务的开发、推广、研究、调查与咨询；建设和维护机构间私募产品报价与服务系统技术系统；经中国证券业协会授权和证监会依法批准的其他业务。（依法须经批准的项目，经相关部门批准后依批准的内容开展经营活动。）	20,000	2.65%	自有资金	以成本 法核算	否
大智慧信息 技术有限公司	互联网金融信息服务。	4,000	100	超募资金	-94.59	否
上海申久信 息技术有限 公司	信息技术、计算机科技领域内的技术咨询、技术服务，计算机软硬件的开发及销售，电子商务（不得从事增值电信业务、金融业务）。	1,000	100	自有资金	-68.84	否
上海申携文 化传媒有限 公司	文化艺术交流活动策划，影视策划，文艺创作与表演，设计、制作、代理、发布各类广告，电子商务（不得从事增值电信业务、金融业务），企业营销策划，图文设计制作，承办展览展示，会务服务，计算机软硬件的开发及销售，从事计算机软硬件科技领域内的技术咨询、技术服务；	1,000	100	自有资金	-76.02	否
上海大智慧 金融信息服 务有限公司	金融信息服务（除金融业务），投资管理，投资咨询，资产管理，实业投资，企业管理咨询，财务咨询，企业形象策划。计算机系统集成，数据处理服务，计算机软件及辅助设备的销售，计算机软件的开发，计算机的维修，从事计算机科技领域内的技术开发，技术咨询，技术转让，技术服务。	1,000 （尚 未 实 际 出 资）	100	自有资金	不适用	否
上海慧虹投	投资管理，资产管理，实业投资，项目投资。	5,000	100	自有资金	不适用	否

资产管理有限 公司		(尚 未 实 际 出 资)				
--------------	--	------------------------------	--	--	--	--

(2) 重大的非股权投资

无

(3) 以公允价值计量的金融资产

单位：元 币种：人民币

项目名称	期初余额	期末余额	当期变动
可供出售金融资产	663,464.90	893,094.80	229,629.90
交易性金融资产	1,146,285.70	1,560,350.00	414,064.30
合计	1,809,750.6	2,453,444.8	643,694.20

(六) 重大资产和股权出售

报告期内，公司进一步对与公司发展战略目标不相匹配的股权进行了梳理和整合。分别为：

1、2015年1月，公司将持有的杭州大彩31%的股权以10,000万转让给中彩合盛网络科技(北京)有限公司。本次股权转让后，公司仍持有杭州大彩49%的股权。

2、2015年2月，公司将持有的无锡君泰26%的股权以15,080万元转让给正晖资本管理有限公司；将持有的无锡君泰的5%的股权以2,900万元转让给自然人黄宇；将持有的无锡君泰的4%的股权以2,320万元转让给自然人黄舒敏。本次股权转让完成后，公司不再持有无锡君泰的股权。

3、2015年11月，公司将持有的龙软公司51%的股权以4,488万元转让上海尚跃投资中心。本次股权转让后，公司持有龙软公司19%的股权。

(七) 主要控股参股公司分析

1、主要控股公司分析

单位：万元 币种：人民币

公司名称	主营业务	注册资本	总资产	净资产	营业收入	净利润
上海大智慧软件开发有限公司	计算机软件的开发与销售	1000.00	1,633.04	1,060.96	111.54	-43.47
上海大智慧财富管理有限公司	咨询服务	8,000.00	1,230.72	1,152.31	25.79	-1,626.42
上海大智慧信息科技有限公司	计算机软件的开发与销售	10,000.00	59,742.38	55,132.75	56,447.14	780.63
阿斯达克网络信息有限公司	互联网金融信息服务	14413.98 (港币)	41,124.19	36,018.92	27,145.72	8,107.73

合肥大智慧信息技术有限公司	计算机软硬件开发与销售	25,000.00	14,249.45	13,813.99	325.23	-1,958.12
上海大智慧财汇数据科技有限公司	计算机软硬件开发与销售	3,000.00	15,094.99	12,742.48	7,486.35	4,026.44
大智慧信息技术有限公司	计算机软件开发	5,000.00	4,902.74	4,894.28		-94.59
北京慧远保银信息技术有限公司	软件系统服务	512.00	1,561.94	1,356.12	686.08	191.15
NEXTVIEW PTE LTD(新思维私人有限公司)	软件资讯业务	634.46 (新加坡元)	2,090.40	1,349.75	1,994.75	30.97
上海天蓝蓝投资管理有限公司	投资管理	3,605.00	3,450.01	3,313.43	129.25	-255.20
油宝宝(北京)化工投资管理有限公司	投资及化工贸易	400.00	396.60	396.45	1.36	-1.62
深圳市前海博盈石油化工投资有限公司	化工贸易	1000.00	1.60	-3.70	0	-1.91
上海大智慧金融信息服务有限公司	金融信息服务	1,000.00	0	0	0	0
DZH (HK) Investment Holding Company Limited(大智慧(香港)投资控股有限公司)	Management and consultancy	6,000.00 (港币)	0	0	0	0

2、主要参股公司分析

单位：万元 币种：人民币

公司名称	主营业务	注册资本	总资产	净资产	营业收入	净利润
杭州大彩网络科技有限公司 (公司持有其49%股权)	信息服务	5,000.00	2,879.16	1,795.36	63.35	-1,760.06
上海狮王黄金有限责任公司 (公司持有其35%股权)	贵金属交易及进出	500.00	5,332.81	1,012.55	852.72	-251.73

上海龙软信息技术有限公司（公司持有其19%股权）	计算机软硬件、电子产品的销售，计算机软硬件、电子信息、通信技术、自动化系统领域内的技术开发、技术转让、技术咨询、技术服务，从事货物与技术的进出口业务	1,000.00	2,449.93	2,369.78	2,234.51	500.17
中证机构间报价系统股份有限公司（公司持有其2.65%股权）	提供以非公开募集方式设立产品的报价、发行与转让服务；提供证券公司柜台市场、区域性股权交易市场等私募市场的信息和交易联网服务，并开展相关业务合作；提供以非公开募集方式设立产品的登记结算和担保品第三方管理等服务；管理和公布机构间私募产品报价与服务系统相关信息	755,024.45	824,305.29	790,703.12	0.00	12,158.19

(八) 公司控制的结构化主体情况

无

三、公司关于公司未来发展的讨论与分析

(一) 行业竞争格局和发展趋势

公司所处的互联网金融服务行业目前发展态势主要有以下几点：

1、国家政策支持互联网金融行业的规范发展，未来空间广阔。

2015年7月，人民银行等十部门发布《关于促进互联网金融健康发展的指导意见》，意见明确指出，互联网金融是传统金融机构与互联网企业利用互联网技术和信息通信技术实现资金融通、支付、投资和信息中介服务的新型金融业务模式。作为新生事物，互联网金融既需要市场驱动，鼓励创新，也需要政策助力，促进健康发展。《指导意见》同时提出了积极鼓励互联网金融平台、产品和服务创新，鼓励从业机构相互合作，实现优势互补等多条政策措施。《指导意见》的出台无疑成为互联网金融持续发展的有利信号，意味着互联网金融正式进入决策层视野，加入到中国经济金融发展序列，成为中国经济金融发展中一股潜力巨大的金融创新力量，为我国金融业的发展打开了一扇新的大门。

2、随着互联网技术的发展，服务模式创新成为互联网金融发展的驱动力。

随着互联网技术持续发展,金融服务对物理场所和时间的依赖度将越来越低,逐渐向互联网、移动互联网迁移,用户更倾向于通过终端设备,随时随地、自助式地获取资讯,完成交易和服务。互联网已经成为中国人生活和工作形影不离的工具,并且互联网正呈现加快向移动端迁移的趋势,金融服务走向自助化和碎片化。得移动互联网得天下,移动互联网将继续渗透到我们的生活和工作,将在诸多方面改变和改善我们的生活和工作形态。根据中国互联网络信息中心(CNNIC)发布的《第37次中国互联网络发展状况统计报告》显示,截至2015年12月底,我国网民规模达6.88亿,手机网民规模达6.20亿,网民中使用手机上网的人群占比达到90.1%。互联网金融说到底服务的竞争,在行业同质化竞争明显的情况下,以用户为中心的服务模式将取代以产品为中心的旧模式。随着互联网金融深化,账户功能将进一步升级,未来证券账户不是局限于体系内的金融投资理财、交易功能,而是具有打通体系内和体系外的全功能,是集综合业务、产品、服务于一体的超级大平台。

3、互联网金融向集团化发展,综合性金融信息服务商逐步成为发展趋势。

互联网金融始于渠道革命,相对于传统金融机构,互联网企业的最直接,也是最大的优势在于边际成本几乎为零的渠道,在银行、保险、基金等高昂的销售成本面前,互联网是天然的革命者。金融企业需要解决高渠道成本问题,互联网企业则具备成本优势,同时具有强烈的切入金融领域的意愿,使两者结合体现出惊人的爆发力,唤起市场对互联网金融强烈的看好预期,互联网企业在利益结合中获得更好的金融应用场景。随着多层次资本市场和对各种金融产品服务需求的全面发展,对金融服务的需求也快速膨胀,提供给社会资金的选择方式也将走向产品化和标准化,账户通用、数据共享和全需求覆盖是互联网金融行业发展的趋势,金融创新产品的增多促使互联网金融信息服务行业进一步发展,互联网金融平台将是标准化金融产品的重要载体,行业将涌现一批平台式的“金融超市”。

公司将紧紧围绕互联网金融行业的发展方向,不断开拓创新,努力发展成为领先的综合性金融信息服务商。

(二) 公司发展战略

公司的愿景是把大智慧打造成国内领先“一站式”互联网金融服务平台。作为国内领先的金融信息IT提供商,公司在传统业务实现持续稳步增长的基础上,率先转型互联网金融服务平台,紧紧抓住在金融创新、互联网金融兴起背景下行业爆发出来的种种机遇,勇于探索、不断创新,在对商业模式进行积极探索的基础上实现战略转型。2015年,互联网金融加速爆发,流量、平台、服务成为竞争核心,金融机构、互联网企业、传统行业通过“跨界合作”的形式纷纷进入互联网金融,而公司此时已经战略性地完成了互联网金融服务商的布局期,率先向互联网金融内容服务平台进行转型,积极打造以用户需求为导向,以财富管理为中心,集资讯、服务、交易为一体的一站式互联网金融服务平台。2016年,公司将持续推进“平台化”业务模式,打造to B与to C两个生态系统,同时在C端打造连接金融机构与互联网企业的生态系统。两大生态结合了互联网

金融领域中全部关系链条：机构与机构，机构与人，最终将达到人与人，构建出大智慧的互联网金融生态系统。

(三) 经营计划

2016年，公司将紧紧围绕移动互联网金融服务的整体战略定位，进一步加快互联网金融服务平台的转型步伐，进一步加强整体战略投入，强化研发创新积极抓住发展机遇，为公司实现长期可持续健康发展夯实基础。

1、以互联网金融业务为核心，进一步加强战略投入，以现有与券商、基金、银行、保险、互联网企业的合作为契机，积极完善推进视专业、规范、实时互联网金融交易服务平台，打造互联网和金融行业跨平台合作的桥梁，进一步巩固和强化公司核心竞争力。

2、顺应互联网技术的发展，互联网金融服务新业务。公司将密切关注最新技术发展趋势和应用，持续加强公司移动端产品的研发和创新力度，积极探索拓展互联网金融服务新业务，进一步拓宽公司互联网金融服务的服务范围，进一步延伸和完善服务链条，促进一站式互联网金融服务整体战略目标的实现。

3、继续加大转型力度，控制运行成本。公司将继续围绕互联网金融平台转型的战略，继续加大转型力度，继续对与移动互联金融业务平台转型战略不匹配的传统业务、沉淀资产和人员等进行梳理，逐步实现“更专、更轻、更大”的转型目标。同时，公司继续加大运行成本的控制力度，不断提升公司盈利能力。

4、继续加强内控管理，规范公司治理结构。公司根据相关法规的要求严格规范公司运作，持续贯彻实施并完善公司内部管理制度，加强公司财务管理、成本管控、内部审计力度，不断提升公司运营水平，完善公司治理模式，为公司的健康稳定发展奠定了坚实基础。

(四) 可能面对的风险

(一) 行业竞争进一步加剧的风险

从长期来看互联网金融信息行业仍然处于快速发展的起步阶段，创新业务模式不断涌现，行业竞争将会进一步加剧，可能会增加公司的营运压力，而缺乏竞争力和核心优势的企业将会被市场淘汰。公司目前在互联网金融云平台领域处于领先地位，如果公司缺乏积极开拓新业务的决心，平台业务推动缓慢，有可能导致被竞争对手超越，从而错失先发优势。公司将紧密围绕战略定位，持续加大研发投入，紧密跟踪行业发展趋势和前沿创新技术，促进公司可持续健康发展。

(二) 宏观监管政策风险

互联网金融业务发展受到监管层的高度重视，随着金融领域创新层出不穷，公司所从事的互联网金融信息服务业，在业务创新过程中，可能出现现行法规尚未明确规定的领域，公司积极跟踪和研究行业相关政策及变化，严格按照法律法规开展公司业务。

(三) 受金融市场波动影响的风险

公司业务与金融市场的发展情况紧密相关，证券市场景气度、市场活跃程度都可能对公司的经营业绩带来影响。公司将继续积极加强技术和产品的研发创新，丰富平台服务内容，拓展和延伸平台服务范围，平滑金融市场波动带来的影响。

（四）新兴服务领域市场不确定性的风险

由于互联网金融领域业务多伴随技术发展而产生，业务模式及技术实现都尚处于摸索阶段，商业模式及运行环境均存在一定的不确定性。管理层一方面会引进人才，积极发展业务，一方面密切关注行业动态，管理动态，做好风险控制。

（五）互联网系统安全运行的风险

公司目前的主营业务是基于互联网提供金融信息服务，如果出现互联网系统安全运行问题，利润出现设备故障、软件漏洞、黑客攻击等问题，则可能导致公司产品不能正常使用等后果，从而给公司的品牌以及经营业绩带来不利影响。公司将进一步完善内部软硬件管理规范，提高技术安全维护队伍的技术水平，防范软件、硬件和系统故障，保证数据库系统与网络系统平稳运行和数据安全。

（六）受到行政处罚的风险。

2015年4月，中国证券监督管理委员会决定对公司因信息披露涉嫌违反证券法律规定进行立案调查。2015年11月，中国证券监督管理委员会对公司下发《行政处罚及市场禁入事先告知书》（编号：处罚字[2015]147号），公司涉嫌违法证券法律法规已由中国证券监督管理委员会调查完毕，拟对公司和有关人员作出行政处罚及市场禁入。2015年12月，中国证券监督管理委员会已就本案召开了听证会。如果公司受到中国证券监督管理委员会行政处罚，可能会给公司经营带来影响。

四、公司因不适用准则规定或特殊原因，未按准则披露的情况和原因说明

适用 不适用

第五节 重要事项

一、普通股利润分配或资本公积金转增预案

（一）现金分红政策的制定、执行或调整情况

有关公司分红政策的详细内容，详见《公司章程》第一百七十六条公司利润分配政策的相关内容。

1、2014年度利润分配情况

报告期内，经公司2014年年度股东大会审议通过2014年度利润分配方案，在报告期内公司不进行利润分配及资本公积金转增股本。

2、2015年度利润分配预案

2016年4月27日，公司第三届董事会第三次会议审议通过《关于公司2015年度利润分配预案的议案》，经立信会计师事务所（特殊普通合伙）审计确认，公司2015年度合并报表实现归属于上市公司股东的净利润-456,016,604.74元；母公司报表实现净利润人民币-462,045,203.94元。根据《公司法》和《公司章程》的规定，未予提取法定盈余公积金，加上年初未分配利润人民币-597,212,616.53元以及未分配利润其他增减-6,294,326.53元，2015年末母公司可供股东分配的利润为人民币-1,065,552,147.00元。公司拟定2015年度不进行利润分配，也不进行资本公积金转增股本。

(二) 公司近三年（含报告期）的普通股利润分配方案或预案、资本公积金转增股本方案或预案

单位：元 币种：人民币

分红年度	每10股送红股数(股)	每10股派息数(元)(含税)	每10股转增数(股)	现金分红的数额(含税)	分红年度合并报表中归属于上市公司股东的净利润	占合并报表中归属于上市公司股东的净利润的比率(%)
2015年	0	0	0	0	-456,016,604.74	0
2014年	0	0	0	0	106,924,126.07	0
2013年	0	0	1	0	11,661,405.57	0

(三) 报告期内盈利且母公司可供普通股股东分配利润为正，但未提出普通股现金利润分配预案的，公司应当详细披露原因以及未分配利润的用途和使用计划

适用 不适用

二、承诺事项履行情况

适用 不适用

(一) 公司、股东、实际控制人、收购人、董事、监事、高级管理人员或其他关联方在报告期内或持续到报告期内的承诺事项

承诺背景	承诺类型	承诺方	承诺内容	承诺时间及期限	是否有履行期限	是否及时严格履行	如未能及时履行应说明未完成履行的具体原因	如未能及时履行应说明下一步计划
与股改相关的承诺								
收购报告书或权益变动报告书中所作承诺								
与重大资产重组相关的承诺								
与首次公开发行相关的承诺	解决同业竞争	张长虹	本人保证在控股或实际控制大智慧期间，本人直接或间接控制的、与他人	长期。在解除义务后，可以不再受此限制。	是	是		

			共同控制的、或本人可以施加重大影响的企业不会从事与大智慧相同或类似的业务，以避免对大智慧的生产经营构成可能的直接的或间接的业务竞争。					
与首次公开发行相关的承诺	解决同业竞争	张婷	本人控股或实际控制的其他企业在今后不会从事与大智慧相同或类似的业务，以避免对大智慧的生产经营构成可能的直接的或间接的业务竞争。	长期。在解除义务后，可以不再受此限制。	是	是		
与首次公开发行相关的承诺	股份限售	张长虹	本人保证在控股或实际控制大智慧期间，本人直接或间接控制的、与他人共同控制的、或本人可以施加重大影响的企业不会从事与大智慧相同或类似的业务，以避免对大智慧的生产经营构成可能的直接的或间接的业务竞争。	长期。在解除义务后，可以不再受此限制。	是	是		
与首次公开发行相关的承诺	股份限售	张长虹	自公司股票上市之日起三十六个月内，不转让或者委托他人	上市之日起三十六个月内。	是	是		

			管理其直接或者间接持有的发行人公开发行股票前已发行的股份,也不由发行人回购其直接或者间接持有的发行人公开发行股票前已发行的股份。					
与首次公开发行相关的承诺	股份限售	张婷	自公司股票上市之日起三十六个月内,不转让或者委托他人管理其直接或者间接持有的发行人公开发行股票前已发行的股份,也不由发行人回购其直接或者间接持有的发行人公开发行股票前已发行的股份。	上市之日起三十六个月内	是	是		
与首次公开发行相关的承诺	股份限售	张志宏	自公司股票上市之日起三十六个月内,不转让或者委托他人管理其直接或者间接持有的发行人公开发行股票前已发行的股份,也不由发行人回购其直接或者间接持有的发行人公开发行股票前已发行的股份。	上市之日起三十六个月内	是	是		
与再融资相关								

的承诺								
与股权激励相关的承诺								
其他承诺	股份限售	担任公司董事、监事、高级管理人员。	现任及离任公司董事、监事、高级管理人员在其任职期间,每年转让的其直接或间接持有的发行人股份不超过其所持有本公司股份总数的百分之二十五;离职后半年内,不转让其所持有的本公司股份。	长期	是	是		

三、报告期内资金被占用情况及清欠进展情况

适用 不适用

四、董事会对会计师事务所“非标准审计报告”的说明

(一) 董事会、监事会对会计师事务所“非标准审计报告”的说明

适用 不适用

(二) 董事会对会计政策、会计估计或核算方法变更的原因和影响的分析说明

适用 不适用

(三) 董事会对重要前期差错更正的原因及影响的分析说明

适用 不适用

五、聘任、解聘会计师事务所情况

单位：万元 币种：人民币

现聘任		
境内会计师事务所名称	立信会计师事务所（特殊普通合伙）	
境内会计师事务所报酬	90	
境内会计师事务所审计年限	7年	
	名称	报酬
内部控制审计会计师事务所	立信会计师事务所（特殊普通合伙）	40

聘任、解聘会计师事务所的情况说明

适用 不适用

报告期内，公司续聘立信会计师事务所（特殊普通合伙）为公司 2015 年度的财务报表审计机构和内部控制审计机构，聘期均为一年。上述信息公司已于 2015 年 3 月 27 日在中国证券监督管理委员会指定信息披露媒体进行了披露的《上海大智慧股份有限公司 2014 年年度股东大会决议公告》（公告编号：临 2015-031）。

审计期间改聘会计师事务所的情况说明
不适用

六、面临暂停上市风险的情况

(一) 导致暂停上市的原因以及公司采取的消除暂停上市情形的措施

无

七、破产重整相关事项

适用 不适用

八、重大诉讼、仲裁事项

适用 不适用

九、上市公司及其董事、监事、高级管理人员、控股股东、实际控制人、收购人处罚及整改情况

√适用 □不适用

2015 年 11 月 5 日，公司收到中国证券监督管理委员会下发的《行政处罚及市场禁入事先告知书》（编号：处罚字[2015]147 号）。公司涉嫌违法证券法律法规已由中国证券监督管理委员会调查完毕，证监会拟对公司和有关人员作出行政处罚及市场禁入。上述信息公司已于 2015 年 11 月 7 日在中国证券监督管理委员会指定信息披露媒体进行了披露（公告编号：临 2015-085）。

2015 年 12 月，中国证券监督管理委员会已就本案召开了听证会。截止本定期报告发布日，公司尚未收到行政处罚决定书。敬请投资者关注公司后续公告，提醒广大投资者注意投资风险。

十、报告期内公司及其控股股东、实际控制人诚信状况的说明

报告期内，公司及控股股东、实际控制人不存在未履行法院生效判决、所负数额较大的债务到期未清偿等情况。

十一、公司股权激励计划、员工持股计划或其他员工激励情况及其影响

√适用 □不适用

(一) 相关激励事项已在临时公告披露且后续实施无进展或变化的

事项概述	查询索引

(二) 临时公告未披露或有后续进展的激励情况

股权激励情况

□适用 √不适用

员工持股计划情况

适用 不适用

报告期内，公司筹划实施员工持股计划，具体如下：

2015 年员工持股计划分别于 2015 年 11 月 6 日、2015 年 12 月 3 日经公司第三届董事会 2015 年第一次临时会议和公司 2015 年第五次临时股东大会审议通过，截至 2016 年 1 月 28 日，公司 2015 年员工持股计划采用股票收益权赠与方式实施，由公司实际控制人张长虹先生向 1,892 名对象赠与 9,372,000 股上海大智慧股份有限公司股票（证券代码：601519）所对应的收益权，占张长虹先生现在持股总数的 0.85%，占公司总股本的比例为 0.47%。

其他激励措施

适用 不适用

(三) 报告期公司激励事项相关情况说明

无

十二、重大关联交易

适用 不适用

(一) 与日常经营相关的关联交易

1、已在临时公告披露，但有后续实施的进展或变化的事项

2015 年 6 月 30 日，公司第二届董事会 2015 年第七次临时会议和 2015 年 7 月 17 日，公司 2015 年第三次临时股东大会审议通过了《关于公司与湘财证券股份有限公司签署〈业务合作协议〉的议案》。上述信息公司已于 2015 年 7 月 2 日、2015 年 7 月 18 日在中国证券监督管理委员会指定信息披露媒体进行了披露（公告编号：临 2015-050、临 2015-051、临 2015-055）。

经过双方计算统计并核对确认，从 2015 年 1 月至 12 月大智慧和湘财证券在合作过程中，大智慧发生的软件、活动、服务、广告等成本的结算汇总金额为 14,590.28 万元。

2、临时公告未披露的事项

适用 不适用

(二) 资产或股权收购、出售发生的关联交易

1、临时公告未披露的事项

适用 不适用

(三) 共同对外投资的

1、已在临时公告披露，但有后续实施的进展或变化的事项

无

2、临时公告未披露的事项

适用 不适用

十三、重大合同及其履行情况

(一) 托管、承包、租赁事项

□适用 √不适用

(二) 担保情况

□适用 √不适用

(三) 委托他人进行现金资产管理的情况

1、委托理财情况

√适用 □不适用

单位:万元 币种:人民币

受托人	委托理财产品类型	委托理财金额	委托理财起始日期	委托理财终止日期	报酬确定方式	实际收回金额	实际获得收益	是否经过法定程序	计提减值准备金额	是否关联交易	是否涉诉	关联关系
杭州银行		1,000	2014-6-27	2015-6-26	保本浮动收益	1,000	49.86	是		否	否	
杭州银行		1,000	2015-6-29	2015-9-29	保本浮动收益	1,000	10.04	是		否	否	
杭州银行		900	2014-6-27	2015-6-26	保本浮动收益	900	44.88	是		否	否	
杭州银行		4,000	2014-12-19	2015-6-18	保本浮动收益	4,000	88.27	是		否	否	
杭州银行		4,000	2015-6-23	2015-9-23	保本浮动收	4,000	42.16	是		否	否	

					益							
杭州银行		1,000	2015-6-29	2015-9-29	保本浮动收益	1,000	10.04	是		否	否	
招商银行		500	2014-12-24	2015-3-4	固定收益	500	4.79	是		否	否	
招商银行		600	2015-4-1	2015-6-12	固定收益	600	6.15	是		否	否	
上海银行		2,000	2014-12-3	2015-2-4	固定收益	2,000	17.61	是		否	否	
上海银行		1,500	2014-12-17	2015-3-2	固定收益	1,500	15.66	是		否	否	
厦门银行		2,000	2014-12-18	2015-1-17	保本浮动收益	2,000	9.17	是		否	否	
厦门银行		1,500	2014-12-31	2015-1-30	保本浮动收益	1,500	6.88	是		否	否	
上海银行		800	2014-12-24	2015-2-25	固定收益	800	7.53	是		否	否	
上海银行		2,000	2015-1-28	2015-4-29	固定收益	2,000	24.93	是		否	否	
厦门银行		1,000	2015-2-2	2015-3-6	保本浮动收益	1,000	4.8	是		否	否	
上海银行		2,500	2015-2-11	2015-4-15	固	2,500	22.01	是		否	否	

					定收益							
上海银行		1,500	2015-3-4	2015-6-3	固定收益	1,500	18.7	是		否	否	
厦门银行		1,000	2015-3-9	2015-4-10	保本浮动收益	1,000	4.67	是		否	否	
上海银行		1,300	2015-3-11	2015-6-10	固定收益	1,300	16.04	是		否	否	
厦门银行		1,000	2015-4-13	2015-5-29	保本浮动收益	1,000	6.77	是		否	否	
上海银行		2,500	2015-4-17		浮动收益		60.79	是		否	否	
上海银行		2,000	2015-5-6		浮动收益		45.05	是		否	否	
上海银行		2,500	2015-6-11		浮动收益		47.83	是		否	否	
厦门银行		1,000	2015-6-2	2015-9-5	保本浮动收益	1,000	14.25	是		否	否	
上海银行		2,000	2014-10-29	2014-12-31	固定收益	2,000	16.57	是		否	否	
上海银行		2,000	2015-1-7	2015-2-9	固定收益	2,000	9.04	是		否	否	
上海银行		1,400	2015-2-16	2015-3-23	固	1,400	6.85	是		否	否	

					定收益							
上海银行		1,400	2015-3-25	2015-4-27	固定收益	1,400	6.33	是		否	否	
上海银行		1,400	2015-4-29	2015-6-1	固定收益	1,400	6.2	是		否	否	
上海银行		1,400	2015-6-3	2015-7-6	固定收益	1,400	4.94	是		否	否	
宁波通商银行		5,000	2014-10-14	2015-1-14	浮动收益	5,000	65.53	是		否	否	
厦门银行		10,000	2014-12-4	2015-1-3	保本浮动收益	10,000	43.75	是		否	否	
杭州银行		10,000	2014-12-11	2015-1-13	浮动收益	10,000	47.01	是		否	否	
上海银行		14,000	2014-12-17	2015-1-19	固定收益	14,000	64.55	是		否	否	
上海银行		18,000	2014-12-24	2015-1-26	固定收益	18,000	89.51	是		否	否	
上海银行		8,000	2014-12-24	2015-1-26	固定收益	8,000	39.78	是		否	否	
厦门银行		7,000	2014-12-31	2015-1-30	保本浮动收益	7,000	27.7	是		否	否	
厦门银行		21,400	2014-12-31	2015-1-30	保本浮	21,400	95.34	是		否	否	

					动收益							
光大银行		3,000	2014-12-31	2015-3-25	浮动收益	3,000	35.9	是		否	否	
上海银行		10,000	2015-1-7	2015-3-11	固定收益	10,000	88.03	是		否	否	
民生银行		3,000	2015-1-5	2015-1-14	浮动收益	3,000	3.88	是		否	否	
民生银行		1,500	2015-1-6	2015-2-10	浮动收益	1,500	7.77	是		否	否	
杭州银行		2,000	2015-1-8	2015-4-7	浮动收益	2,000	26.33	是		否	否	
民生银行		50	2015-1-9	2015-2-6	浮动收益	50	0.43	是		否	否	
民生银行		500	2015-1-9	2015-2-10	浮动收益	500	4.28	是		否	否	
民生银行		650	2015-1-9	2015-3-13	浮动收益	650	1.07	是		否	否	
杭州银行		10,000	2015-1-15	2015-2-17	浮动收益	10,000	47.92	是		否	否	
宁波通商银行		5,000	2015-1-15	2015-1-30	保本浮动收益	5,000	9.25	是		否	否	
上海银行		14,000	2015-1-21	2015-3-25	固定收益	14,000	119.61	是		否	否	
上海银行		21,000	2015-1-28	2015-3-2	固	21,000	93.98	是		否	否	

					定收益							
上海银行		4,000	2015-1-28	2015-2-15	浮动收益	4,000	8.28	是		否	否	
宁波通商银行		5,000	2015-2-2	2015-6-2	保本浮动收益	5,000	88.77	是		否	否	
厦门银行		29,000	2015-2-2	2015-3-6	保本浮动收益	29,000	139.2	是		否	否	
民生银行		1,500	2015-2-11	2015-5-25	浮动收益	1,500	2.46	是		否	否	
杭州银行		10,000	2015-2-27	2015-3-30	浮动收益	10,000	49.26	是		否	否	
民生银行		8,750	2015-3-3	2015-3-13	浮动收益	8,750	14.37	是		否	否	
民生银行		2,700	2015-3-3	2015-3-16	浮动收益	2,700	4.43	是		否	否	
民生银行		7,000	2015-3-3	2015-3-26	浮动收益	7,000	11.49	是		否	否	
民生银行		2,650	2015-3-3	2015-3-31	浮动收益	2,650	4.35	是		否	否	
民生银行		350	2015-3-4	2015-3-31	浮动收益	350	0.57	是		否	否	
民生银行		1,800	2015-3-4	2015-4-15	浮动收	1,800	27.9	是		否	否	

					益							
民生银行		200	2015-3-4	2015-5-7	浮动收益	200	3.5	是		否	否	
民生银行		50	2015-3-4	2015-5-8	浮动收益	50	0.87	是		否	否	
厦门银行		29,000	2015-3-9	2015-4-24	保本浮动收益	29,000	196.39	是		否	否	
光大银行		14,000	2015-3-26	2015-6-26	浮动收益	14,000	194.08	是		否	否	
上海浦东发展银行		10,000	2015-3-27	2015-4-25	浮动收益	10,000	47.56	是		否	否	
民生银行		100	2015-4-1	2015-5-8	浮动收益	100	1.75	是		否	否	
民生银行		50	2015-4-1	2015-5-11	浮动收益	50	0.87	是		否	否	
民生银行		700	2015-4-1	2015-5-14	浮动收益	700	12.25	是		否	否	
民生银行		1,150	2015-4-1	2015-5-15	浮动收益	1,150	20.12	是		否	否	
光大银行		3,000	2015-4-1	2015-7-1	浮动收益	3,000	41.14	是		否	否	
江苏银行		8,000	2015-4-3	2015-5-15	浮动收益	8,000	50.63	是		否	否	
民生银行		1,050	2015-4-8	2015-5-15	浮动收	1,050	18.37	是		否	否	

					益							
民生银行		600	2015-4-8	2015-5-18	浮动收益	600	10.5	是		否	否	
民生银行		350	2015-4-8	2015-5-25	浮动收益	350	6.12	是		否	否	
民生银行		350	2015-4-22	2015-5-25	浮动收益	350	6.12	是		否	否	
民生银行		300	2015-4-22	2015-6-2	浮动收益	300	3.43	是		否	否	
民生银行		50	2015-4-22	2015-6-5	浮动收益	50	0.57	是		否	否	
民生银行		1,550	2015-4-22	2015-6-12	浮动收益	1,550	17.7	是		否	否	
民生银行		2,400	2015-4-22	2015-6-15	浮动收益	2,400	27.41	是		否	否	
民生银行		1,300	2015-4-22	2015-6-23	浮动收益	1,300	14.84	是		否	否	
民生银行		1,000	2015-4-22	2015-6-25	浮动收益	1,000	11.42	是		否	否	
民生银行		150	2015-4-22	2015-7-13	浮动收益	150	0.89	是		否	否	
民生银行		1,900	2015-4-22	2015-7-15	浮动收益	1,900	11.51	是		否	否	
民生银行		700	2015-4-22	2015-7-27	浮动收益	700	4.85	是		否	否	
民生银行		500	2015-4-22	2015-8-3	浮	500	3.72	是		否	否	

					动收益							
民生银行		500	2015-4-22	2015-8-7	浮动收益	500	3.86	是		否	否	
民生银行		200	2015-4-22	2015-8-14	浮动收益	200	1.64	是		否	否	
民生银行		2,260	2015-4-22	2015-8-18	浮动收益	2,260	19.24	是		否	否	
民生银行		90	2015-4-22	2015-8-24	浮动收益	90	0.81	是		否	否	
厦门银行		25,000	2015-4-27	2015-5-29	保本浮动收益	25,000	116.67	是		否	否	
厦门银行		4,000	2015-4-27	2015-6-12	保本浮动收益	4,000	27.09	是		否	否	
民生银行		810	2015-4-28	2015-8-24	浮动收益	810	6.89	是		否	否	
民生银行		100	2015-4-28	2015-9-7	浮动收益	100	0.95	是		否	否	
民生银行		700	2015-4-28	2015-9-9	浮动收益	700	6.77	是		否	否	
民生银行		2,500	2015-4-28	2015-9-15	浮动收益	2,500	25.25	是		否	否	
民生银行		1,000	2015-4-28	2015-9-28	浮动收	1,000	11.04	是		否	否	

					益							
民生银行		500	2015-4-28	2015-9-29	浮动收益	500	5.55	是		否	否	
民生银行		1,390	2015-4-28	2015-10-15	浮动收益	1,390	17.05	是		否	否	
民生银行		410	2015-4-29	2015-10-15	浮动收益	410	5	是		否	否	
民生银行		1,500	2015-4-29	2015-10-26	浮动收益	1,500	19.48	是		否	否	
民生银行		700	2015-4-29	2015-11-9	浮动收益	700	9.8	是		否	否	
民生银行		50	2015-4-29	2015-11-9	浮动收益	50	0.7	是		否	否	
民生银行		340	2015-4-29	2015-11-16	浮动收益	340	4.93	是		否	否	
江苏银行		8,000	2015-5-22	2015-8-28	浮动收益	8,000	117.06	是		否	否	
厦门银行		25,000	2015-6-1	2015-9-4	保本浮动收益	25,000	356.25	是		否	否	
宁波通商银行		5,000	2015-6-4	2015-12-7	保本浮动收益	5,000	124.85	是		否	否	
厦门银行		4,000	2015-6-16	2015-9-18	保本浮动收	4,000	52.22	是		否	否	

					益							
杭州银行		5,300	2015-6-19	2015-9-23	浮动收益	5,300	71.09	是		否	否	
江苏银行		5,000	2015-6-24	2015-12-23	浮动收益	5,000	134.63	是		否	否	
光大银行		5,000	2015-6-24	2015-6-30	浮动收益	5,000	3.29	是		否	否	
光大银行		14,000	2015-6-29	2015-6-30	浮动收益	14,000	1.53	是		否	否	
建设银行		500	2015-3-4	2015-5-6	保本浮动收益	500	4.01	是		否	否	
招商银行		1,400	2015-1-10	2015-3-10	浮动收益	1,400	11.51	是		否	否	
招商银行		1,200	2015-3-17	2015-5-25	浮动收益	1,200	11.51	是		否	否	
招商银行		1,100	2015-5-28	2015-8-25	浮动收益	1,100	13.56	是		否	否	
光大银行		19,000	2015-7-1	2015-9-23	浮动收益	19,000	223	是		否	否	
光大银行		6,500	2015-7-1	2015-7-29	浮动收益	6,500	23.93	是		否	否	
民生银行		1,760	2015-7-2	2015-11-16	浮动收益	1,760	17.39	是		否	否	
民生银行		50	2015-7-2	2015-11-17	浮动收	50	0.5	是		否	否	

					益							
民生银行		1,190	2015-7-2	2015-12-1	浮动收益	1,190	13.05	是		否	否	
招商银行		700	2015-7-2	2015-9-28	固定收益	700	8.61	是		否	否	
上海银行		1,400	2015-7-8	2015-8-10	固定收益	1,400	4.56	是		否	否	
光大银行		7,000	2015-7-31	2015-8-14	浮动收益	7,000	11.81	是		否	否	
光大银行		1,400	2015-8-13	2015-8-18	浮动收益	1,400	0.77	是		否	否	
光大银行		200	2015-8-19	2015-9-16	浮动收益	200	0.74	是		否	否	
光大银行		1,200	2015-8-19	2015-11-11	浮动收益	1,200	14.08	是		否	否	
光大银行		6,500	2015-8-19	2015-9-16	浮动收益	6,500	23.93	是		否	否	
光大银行		800	2015-8-19	2015-11-11	浮动收益	800	9.39	是		否	否	
上海银行		10,000	2015-9-2	2015-12-2	固定收益	10,000	89.75	是		否	否	
厦门银行		23,500	2015-9-8	2015-12-11	固定收益	23,500	290.4	是		否	否	
厦门银行		1,800	2015-9-8	2015-12-11	固定收益	1,800	22.09	是		否	否	
厦门银行		4,000	2015-9-21	2015-12-25	固	4,000	48.56	是		否	否	

					定收益							
杭州银行		5,300	2015-9-25	2015-10-27	保本浮动收益	5,300	15.33	是		否	否	
杭州银行		4,000	2015-9-25	2016-3-25	保本浮动收益			是		否	否	
上海银行		9,000	2015-10-26	2015-10-27	浮动收益	9,000	0.5	是		否	否	
上海银行		9,000	2015-10-28	2016-1-27	固定收益			是		否	否	
上海银行		2,200	2015-10-28	2015-11-24	浮动收益	2,200	3.3	是		否	否	
上海银行		2,500	2015-10-28	2015-12-15	浮动收益	2,500	6.67	是		否	否	
上海银行		600	2015-10-28	2015-12-29	浮动收益	600	2.07	是		否	否	
工商银行		400	2015-8-25		浮动收益			是		否	否	
兴业银行		2,000	2015-8-26		浮动收益			是		否	否	
上海银行		1,000	2015-9-30	2015-12-30	固定收益	1,000	9.32	是		否	否	
上海银行		600	2015-10-26		浮动收		3.73	是		否	否	

					益							
招商银行		700	2015-10-28	2016-2-3	固定收益			是		否	否	
民生银行		15	2015-10-29	2015-12-15	浮动收益	15	0.04	是		否	否	
民生银行		10	2015-10-29	2015-12-29	浮动收益	10	0.04	是		否	否	
民生银行		825	2015-10-29		浮动收益		3.29	是		否	否	
上海银行		2,200	2015-11-4	2016-2-3	固定收益			是		否	否	
工商银行		150	2015-11-4		浮动收益			是		否	否	
上海银行		1,200	2015-11-16	2015-11-17	浮动收益	1,200	0.11	是		否	否	
上海银行		1,200	2015-11-18	2016-2-17	固定收益			是		否	否	
光大银行		1,000	2015-11-13	2016-5-6	浮动收益			是		否	否	
上海银行		1,400	2015-11-18	2015-12-29	浮动收益	1,400	3.19	是		否	否	
上海银行		800	2015-11-18		浮动收益		1.91	是		否	否	
上海银行		2,200	2015-11-25	2016-2-24	固定收益			是		否	否	
上海浦东发		10,000	2015-12-4	2016-6-3	固			是		否	否	

展银行					定收益							
上海银行		600	2015-11-30		浮动收益		1.75	是		否	否	
宁波通商银行		5,000	2015-12-8	2016-6-8	保本浮动收益			是		否	否	
厦门银行		1,900	2015-12-15	2016-3-18	固定收益			是		否	否	
厦门银行		10,000	2015-12-15	2016-1-15	固定收益			是		否	否	
上海银行		10,500	2015-12-17		浮动收益		8.17	是		否	否	
上海银行		500	2015-12-24		浮动收益		0.33	是		否	否	
上海浦东发展银行		5,000	2015-12-25	2016-3-25	固定收益			是		否	否	
厦门银行		4,000	2015-12-28	2016-7-29	固定收益			是		否	否	
上海银行		28,000	2015-12-31		浮动收益			是		否	否	
上海银行		1,200	2015-12-31		浮动收益			是		否	否	
合计	/	693,550	/	/	/	584,775	4,644.66	/		/	/	/
逾期未收回的本金和收益累计金额（元）												
委托理财的情况说明												

2、委托贷款情况

适用 不适用

3、其他投资理财及衍生品投资情况

适用 不适用

其他投资理财及衍生品投资情况的说明

公司孙公司期末投资贵金属合约产品保证金 412,000 元，资金来源为自有资金、产品类型为贵金属合约产品、截止至 2015 年 12 月 31 日盈亏情况为盈利 1,148,350 元，不涉诉讼。

十四、积极履行社会责任的工作情况**(一) 社会责任工作情况**

公司自创立之日起便将社会责任与企业成长紧密融合，我们坚信股东的信任和支持是公司赖以生存和发展的基础，为此，公司始终致力于落实发展战略规划，持续完善公司治理结构，保护股东和债权人权益，实现与利益相关者的和谐共赢。同时，公司注重企业的社会价值体现，把为社会创造繁荣作为企业所应承担社会责任的一种承诺，以自身发展影响和带动地方经济振兴，积极回报社会。

(二) 属于国家环境保护部门规定的重污染行业的上市公司及其子公司的环保情况说明

不适用

十五、可转换公司债券情况

适用 不适用

第六节 普通股股份变动及股东情况**一、普通股股本变动情况****(一) 普通股股份变动情况表****1、普通股股份变动情况表**

报告期内，公司普通股股份总数及股本结构未发生变化。

2、普通股股份变动情况说明

无

3、普通股股份变动对最近一年和最近一期每股收益、每股净资产等财务指标的影响（如有）

无

4、公司认为必要或证券监管机构要求披露的其他内容

无。

(二) 限售股份变动情况

适用 不适用

二、股东和实际控制人情况

(一) 股东总数

截止报告期末普通股股东总数(户)	177,677
年度报告披露日前上一月末的普通股股东总数(户)	178,236

(二) 截止报告期末前十名股东、前十名流通股股东(或无限售条件股东)持股情况表

单位:股

前十名股东持股情况							
股东名称 (全称)	报告期内增 减	期末持股数量	比例 (%)	持有 有限 售条 件股 份数 量	质押或冻结情况		股东 性质
					股份 状态	数量	
张长虹	0	1,104,792,657	55.58%	0	质押	391,460,000	境内自然人
张婷	0	115,025,402	5.79%	0	质押	80,000,000	境内自然人
张志宏	0	51,238,600	2.58%	0	无	0	境内自然人
王玫	-3,500,000	12603562	0.63%	0	无	0	境内自然人
沈宇	-1,680,000	5,054,217	0.25%	0	无	0	境内自然人
陈鸿樑	4,064,072	4,064,072	0.20%	0	无	0	未知
中国工商银行股份有限公司—嘉实事件驱动股票型证券投资基金	3,851,307	3,851,307	0.19%	0	无	0	未知
银河资本—兴业银行—励石万琰9号资产管理计划	3,303,200	3,303,200	0.17%	0	无	0	未知
中国工商银行股份有限公司—南方消费活力灵活配置混合型发起式证券投资基金	3,292,600	3,292,600	0.17%	0	无	0	未知

中国建设银行股份有限公司一易方达并购重组指数分级证券投资基金	2,947,706	2,947,706	0.15%	0	无	0	未知
前十名无限售条件股东持股情况							
股东名称	持有无限售条件流通股的数量	股份种类及数量					
		种类	数量				
张长虹	1,104,792,657	人民币普通股	1,104,792,657				
张婷	115,025,402	人民币普通股	115,025,402				
张志宏	51,238,600	人民币普通股	51,238,600				
王玫	12,603,562	人民币普通股	12,603,562				
沈宇	5,054,217	人民币普通股	5,054,217				
陈鸿樑	4,064,072	人民币普通股	4,064,072				
中国工商银行股份有限公司一嘉实事件驱动股票型证券投资基金	3,851,307	人民币普通股	3,851,307				
银河资本一兴业银行一励石万琰9号资产管理计划	3,303,200	人民币普通股	3,303,200				
中国工商银行股份有限公司一南方消费活力灵活配置混合型发起式证券投资基金	3,292,600	人民币普通股	3,292,600				
中国建设银行股份有限公司一易方达并购重组指数分级证券投资基金	2,947,706	人民币普通股	2,947,706				
上述股东关联关系或一致行动的说明	①公司前十名股东、前十名无限售条件股东中，控股股东张长虹先生与公司第二大股东张婷女士系兄妹关系；与公司第三大股东张志宏先生系兄弟关系。②除上述情况外，其他股东之间无关联关系，也不属于一致行动人。						
表决权恢复的优先股股东及持股数量的说明	不适用。						

三、控股股东及实际控制人情况

(一) 控股股东情况

1 自然人

姓名	张长虹
国籍	中国
是否取得其他国家或地区居留权	否

主要职业及职务	上海大智慧股份有限公司董事长兼总经理
---------	--------------------

2 公司不存在控股股东情况的特别说明

不适用。

3 报告期内控股股东变更情况索引及日期

报告期内，公司控股股东未发生变更。

4 公司与控股股东之间的产权及控制关系的方框图

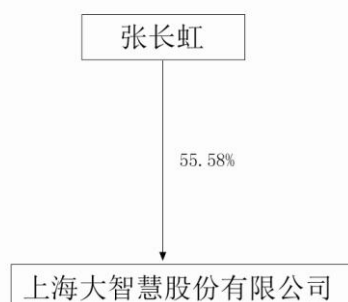

(二) 实际控制人情况

1 自然人

姓名	张长虹
国籍	中国
是否取得其他国家或地区居留权	否
主要职业及职务	上海大智慧股份有限公司董事长兼总经理
过去 10 年曾控股的境内外上市公司情况	除本公司外，无其他曾控股的境内外上市公司

2 公司不存在实际控制人情况的特别说明

不适用

3 报告期内实际控制人变更情况索引及日期

报告期内，公司不存在实际控制人的情况未发生变更。

4 公司与实际控制人之间的产权及控制关系的方框图

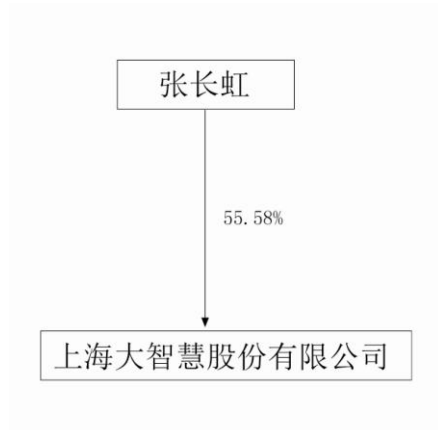

5 实际控制人通过信托或其他资产管理方式控制公司

公司实际控制人不存在通过信托或其他资产管理方式控制公司的情况。

(三) 控股股东及实际控制人其他情况介绍

公司控股股东、实际控制人为张长虹先生，58岁，中国国籍，无永久境外居住权，研究生学历，为现任公司董事长兼总经理，报告期内持有公司1,104,792,657股，占公司总股本的55.58%。

四、股份限制减持情况说明

适用 不适用

第七节 优先股相关情况

适用 不适用

第八节 董事、监事、高级管理人员和员工情况

一、持股变动情况及报酬情况

(一) 现任及报告期内离任董事、监事和高级管理人员持股变动及报酬情况

√适用 □不适用

单位：股

姓名	职务(注)	性别	年龄	任期起始日期	任期终止日期	年初持股数	年末持股数	年度内股份增减变动量	增减变动原因	报告期内从公司获得的税前报酬总额(万元)	是否在公司关联方获取报酬
张长虹	董事长、总经理	男	58	2015-10-15	2018-10-14	1,104,792,657	1,104,792,657	0	无	81.82	否
徐可	董事、副总经理	男	38	2015-10-15	2018-10-14	0	5,000	5,000	二级市场购买	34.37	否
章新甫	董事、副总经理	男	49	2015-10-15	2018-10-14	0	0	0	无	10.00	否
朱啸虎	董事	男	42	2015-10-15	2018-10-14	0	0	0	无	1.25	否
原红旗	独立董事	男	46	2015-10-15	2018-10-14	0	0	0	无	1.25	否
孙军军	独立董事	男	46	2015-10-15	2018-10-14	0	0	0	无	1.25	否
姜明	独立董事	男	50	2015-10-15	2018-10-14	0	0	0	无	1.25	否
戴勇斌	董事会秘书、财务总监	男	42	2015-10-15	2018-10-14	0	0	0	无	9.02	否
张军	监事会主席	男	44	2015-10-15	2018-10-14	1,650,000	0	-1,650,000	二级市场减持	9.25	否
刘囡	监事	女	39	2015-10-15	2018-10-14	0	0	0	无	5.47	否
裴晶	职工监事	女	44	2015-09-30	2018-10-14	0	0	0	无	3.25	否
张婷	董事(离任)	女	57	2012-11-28	2015-10-14	115,025,402	115,025,402	0	无	47.39	否
沈宇	董事、副总经理	男	44	2012-11-28	2015-05-26	6,734,217	5,054,217	-1,680,000	二级市场减持	66.52	否

	(离任)										
王玫	董事、副总经理兼董事会秘书(离任)	女	44	2012-11-28	2015-10-14	16,103,562	12,603,562	-3,500,000	二级市场减持	66.50	否
王日红	董事、财务总监(离任)	男	48	2012-11-28	2015-10-14	2,927,922	2,207,922	-720,000	二级市场减持	67.82	否
林俊波	董事(离任)	女	45	2012-11-28	2015-10-14	0	0	0	无	0	否
毛小威	独立董事(离任)	男	64	2012-11-28	2015-10-14	0	0	0	无	0.83	否
宓秀瑜	独立董事(离任)	女	62	2012-11-28	2015-10-14	0	0	0	无	8.75	否
胡润	独立董事(离任)	男	46	2012-11-28	2015-10-14	0	0	0	无	8.75	否
李皎予	监事会主席(离任)	男	58	2012-11-28	2015-10-14	0	0	0	无	37.82	否
申健	监事(离任)	男	42	2012-11-28	2015-10-14	292,793	220,000	-72,793	二级市场减持	52.99	否
杨红伟	职工监事(离任)	男	40	2012-11-28	2015-10-14	0	0	0	无	34.53	否
洪榕	副总经理(离任)	男	48	2012-11-28	2015-10-14	0	0	0	无	60.78	否
合计	/	/	/	/	/	1,247,526,553	1,239,908,760	-7,617,793	/	610.86	/

姓名	主要工作经历
张长虹	曾任上海大智慧网络技术有限公司执行董事、总经理；现任上海大智慧股份有限公司董事长、总经理；DZH Financial Research, Inc 董事；香港阿斯达克网络信息有限公司、上海大智慧财汇数据科技有限公司、上海龙软信息技术有限公司、新加坡新思维私人有限公司董事长；上海大智慧软件开发有限公司、上海大智慧信息科技有限公司、合肥大智慧信息技术有限公司、大智慧信息技术有限公司、上海

	天蓝蓝投资管理有限公司执行董事；DZH Financial Research, Inc、艾雅斯资讯科技有限公司董事。
徐可	曾任北京世华国际金融信息有限公司历任产品总监、常务副总经理、总经理。现任上海大智慧股份有限公司董事、副总经理。
章新甫	曾任农襄上证主要软件总设计师、上海金汇信息系统有限公司、上海易富网络技术发展有限公司联合创始人；现任上海大智慧财汇数据科技有限公司总经理；上海大智慧股份有限公司董事、副总经理。
朱啸虎	曾任麦肯锡咨询公司的资深咨询顾问；现任金沙江创业投资公司董事、总经理；上海大智慧股份有限公司董事。
原红旗	现任复旦大学管理学院教授。在上海新时达电气股份有限公司、上海凯利泰医疗科技股份有限公司、金卡高科技股份有限公司、上海大智慧股份有限公司、江苏奥力威传感高科股份有限公司、贵州燃气集团股份有限公司（非上市公司）兼任独立董事。
孙军军	曾任山西证券第一任研究所总经理；现任上海界石投资管理有限公司执行董事兼总经理，上海大智慧股份有限公司独立董事。
姜明	现任天明集团有限公司董事长兼总经理，上海大智慧股份有限公司独立董事。
戴勇斌	曾任上海中亚饭店财务总监；上海富兰德林会计师事务所审计经理；上海市北高新股份有限公司（上市公司）董事会秘书、财务总监；现任上海大智慧股份有限公司董事会秘书、财务总监。
张军	现任上海大智慧股份有限公司运维保障中心总经理；监事会主席。
刘囡	现任上海大智慧股份有限公司法务经理、监事。
裴晶	曾任上海万国股市测评咨询有限公司行政部职员；现任上海大智慧股份有限公司任行政部经理职工代表监事。

其它情况说明：

1. 公司第二届董事会、监事会任期已届满，根据《公司法》、《公司章程》规定，经公司 2015 年第四次临时股东大会审议批准，选举产生了公司董事会第三届董事会成员和第三届监事会成员。（详见公告 2015-073）
2. 公司第三届董事会第一次会议于 2015 年 10 月 15 日召开，选举产生了公司第三届董事会董事长、董事会各专业委员会成员；并聘任了总经理、副总经理、董事会秘书、财务总监等，组建了新一任经营管理层，实现公司经营管理的平稳过渡。
3. 公司于 2015 年 12 月 3 日召开 2015 年第五次临时股东大会，审议通过了《关于公司第三届董事、监事津贴》的议案。

4. 截至本报告披露时止，公司董事、监事和高级管理人员任职情况发生变动，变动情况详见本节（第八节：董事、监事、高级管理人员和员工情况）之五。

(二) 董事、监事、高级管理人员报告期内被授予的股权激励情况

适用 不适用

二、现任及报告期内离任董事、监事和高级管理人员的任职情况

(一) 在其他单位任职情况

适用 不适用

任职人员姓名	其他单位名称	在其他单位担任的职务	任期起始日期	任期终止日期
章新甫	上海大智慧财汇数据科技有限公司	董事、总经理	2002 年	
朱啸虎	金沙江创业投资公司	董事、总经理	2007 年	
原红旗	复旦大学管理学院	教授	2008 年 12 月 01 日	
原红旗	金卡高科技股份有限公司（上市公司）	独立董事	2012 年 9 月 24 日	2015 年 09 月 23 日
原红旗	上海凯利泰医疗科技股份有限公司（上市公司）	独立董事	2013 年 4 月 16 日	2016 年 4 月 15 日
原红旗	上海新时达电气股份有限公司（上市公司）	独立董事	2014 年 10 月 13 日	2017 年 10 月 12 日
原红旗	江苏奥力威传感高科股份有限公司（非上市公司）	独立董事	2013 年 10 月	2016 年 10 月
原红旗	贵州燃气集团股份有限公司（非上市公司）	独立董事	2016 年 1 月 15 日	2019 年 1 月 14 日
孙军军	上海界石投资管理有限公司	执行董事兼总经理	2011 年	
姜明	天明集团有限公司	董事长兼总经理	1993 年 6 月	
在其他单位任职情况的说明	不适用			

三、董事、监事、高级管理人员报酬情况

董事、监事、高级管理人员报酬的决策程序	经董事会薪酬与考核委员会审议通过后实施。
董事、监事、高级管理人员报酬确定依据	董事会薪酬与考核委员会根据公司薪酬考核管理办法拟定公司高级管理人员的薪酬方案，以绩效与薪酬

	挂钩为主，以经审计的年度报告的主要经济指标和其它考核指标为依据，进行绩效评价后形成决议，提交董事会审议决定，并按考核结果支付报酬。公司独立董事津贴发放标准和程序按照公司股东大会决议执行。
董事、监事和高级管理人员报酬的实际支付情况	报告期末全体董事、监事和高级管理人员报酬的实际支付 610.86 万元。
报告期末全体董事、监事和高级管理人员实际获得的报酬合计	报告期末全体董事、监事和高级管理人员实际获得的报酬合计为 610.86 万元。

四、公司董事、监事、高级管理人员变动情况

姓名	担任的职务	变动情形	变动原因
徐可	董事	选举	换届
徐可	副总经理	聘任	换届
章新甫	董事	选举	换届
章新甫	副总经理	聘任	换届
朱啸虎	董事	选举	换届
原红旗	独立董事	选举	换届
孙军军	独立董事	选举	换届
姜明	独立董事	选举	换届
戴勇斌	董事会秘书	聘任	换届
戴勇斌	财务总监	聘任	换届
张军	监事会主席	选举	换届
刘囡	监事	选举	换届
裴晶	监事	选举	职工代表大会选任
沈宇	董事、副总经理	离任	个人原因
张婷	董事	离任	换届
王玫	董事、副总经理兼董事会秘书	离任	换届
王日红	董事、财务总监	离任	换届
林俊波	董事	离任	换届

毛小威	独立董事	离任	换届
宓秀瑜	独立董事	离任	换届
胡润	独立董事	离任	换届
李皎予	监事会主席	离任	换届
申健	监事	离任	换届
杨红伟	监事	离任	换届
洪榕	副总经理	离任	换届

公司第二届董事会于 2015 年 9 月 29 日任期届满，公司于 2015 年 10 月 15 日召开 2015 年第四次临时股东大会，选举张长虹先生、徐可先生、章新甫先生、朱啸虎先生为公司第三届董事会董事；公司第三届董事会董事任期为三年，自 2015 年 10 月 15 日起至 2018 年 10 月 14 日止；选举孙军军先生、原红旗先生、姜明先生为公司第三届董事会独立董事，公司第三届董事会独立董事任期为三年，自 2015 年 10 月 15 日起至 2018 年 10 月 14 日止。

公司第二届监事会于 2015 年 9 月 29 日任期届满，公司于 2015 年 10 月 15 日召开 2015 年第四次临时股东大会，选举张军先生、刘囡女士为公司第三届监事会监事，公司职工代表大会选举裴晶女士为职工监事。公司第三届监事会监事任期为三年，自 2015 年 10 月 15 日起至 2018 年 10 月 14 日止。

公司于 2015 年 10 月 15 日召开第三届第一次董事会，选举张长虹先生为公司董事长，公司董事会聘任张长虹先生为公司总经理，徐可先生为公司副总经理，章新甫先生为公司副总经理，戴勇斌先生为公司董事会秘书兼财务总监。

五、近三年受证券监管机构处罚的情况说明

√适用 □不适用

2015 年 11 月 5 日，公司收到中国证券监督管理委员会下发的《行政处罚及市场禁入事先告知书》（编号：处罚字[2015]147 号）。上述信息公司已于 2015 年 11 月 7 日在中国证券监督管理委员会指定信息披露媒体进行了披露（公告编号：临 2015-085）。截止本报告发布日，公司尚未收到行政处罚决定书。

六、母公司和主要子公司的员工情况

(一) 员工情况

母公司在职员工的数量	229
主要子公司在职员工的数量	723
在职员工的数量合计	1,936
母公司及主要子公司需承担费用的离退休职工人数	3
专业构成	
专业构成类别	专业构成人数
销售人员	656
技术人员	1,110
财务人员	35
行政人员	51
管理人员	84
合计	1,936
教育程度	
教育程度类别	数量（人）
研究生及以上	120
本科	1,181
大专	568
大专以下	67
合计	1,936

(二) 薪酬政策

公司的薪酬管理制度按现代企业管理制度的要求贯彻按劳分配，效率优先和兼顾公平三项基本原则，充分体现能够吸引人才，留住人才，激励人才，人尽其才的作用。薪酬分配的主要依据为岗位价值和员工业绩，同时参照行业薪酬水平。根据公司的实际发展情况和业务特点，逐步建立完善的职位管理体系，建立职位管理规范 and 员工职业发展通道，通过科学的绩效管理工作，客观有效的评估岗位价值和人员贡献，采用调研咨询等多种渠道了解行业内的市场薪资水平，从而确定公司的整体薪酬规划和管理体系。

为了提高员工的工作幸福感，创造优良的企业文化，提供公平的待遇、均等的机会，创造合理的竞争机制，激励员工的工作热情，促进公司及员工共同的发展与成长，配套建立了一系列福利项目奖励措施，保障员工更加快乐幸福的工作。

(三) 培训计划

以人为本是大智慧的核心价值观，员工是公司宝贵的财富和资源，公司十分重视员工综合能力的持续提升。我们综合公司战略发展、产品和业务规划以及员工岗位胜任力需要，针对不同的岗位和职能，制定个性化的培训方案。在公司移动互联网金融产品转型时期，为更好地帮助产品快速迭代和质量提升，对项目团队核心人员开展项目管理相关培训，提升项目管理意识及研发团队协作效率；结合课堂式培训、沙龙、研讨会等多种线下培训形式，辅助通过在线学习平台传输系统化理论知识，对于培训中的问题点、解决方案进行持续跟踪反馈，实现培训效果的落地，真

正帮助提升组织绩效、增强员工个人能力。通过各类团队拓展培训、团队建设活动提升团队协作及团队内外部交流，促进团队凝聚力工程建设，对核心人才的保留也起到积极作用。

(四) 劳务外包情况

劳务外包的工时总数	无
劳务外包支付的报酬总额	无

第九节 公司治理

一、公司治理相关情况说明

公司严格按照《公司法》、《证券法》、《上海证券交易所股票上市规则》、《上市公司治理准则》等有关法律法规的要求，结合公司实际情况，建立并不断完善公司《章程》、《股东大会议事规则》、《董事会议事规则》和各项规章制度，这些内控制度保证了公司经营管理的正常开展。

报告期内，公司内部控制工作持续推进，整合优化了业务流程，起草、修订了相关的体系文件，查漏补缺，整改缺陷，公司管理、经营和发展的重要事项和环节在内控体系中得以规范与完善。

公司治理是一项长期性、持续性的工作，公司将不断根据相关法律法规和公司内部条件、外部环境的变化，持续推进和完善治理工作，通过内控制度的建立健全和内控体系的建设，不断完善治理结构，提升公司治理和管理水平，使公司制度建设、风险管控能力再上了一个新台阶，更全面地保护股东权益。

公司治理与中国证监会相关规定的要求是否存在重大差异；如有重大差异，应当说明原因
无

二、股东大会情况简介

会议届次	召开日期	决议刊登的指定网站的查询索引	决议刊登的披露日期
2015 年第一次临时股东大会	2015 年 2 月 9 日	http://2016.sse.com.cn/	2015 年 2 月 10 日
2014 年年度股东大会	2015 年 3 月 27 日	http://2016.sse.com.cn/	2015 年 3 月 28 日
2015 年第二次临时股东大会	2015 年 5 月 11 日	http://2016.sse.com.cn/	2015 年 5 月 12 日
2015 年第三次临时股东大会会议	2015 年 7 月 17 日	http://2016.sse.com.cn/	2015 年 7 月 18 日
2015 年第四次临时股东大会	2015 年 10 月 15 日	http://2016.sse.com.cn/	2015 年 10 月 16 日
2015 年第五次临时股东大会	2015 年 12 月 3 日	http://2016.sse.com.cn/	2015 年 12 月 4 日

三、董事履行职责情况

(一) 董事参加董事会和股东大会的情况

董事姓名	是否独立董事	参加董事会情况						参加股东大会情况
		本年应参加董事会次数	亲自出席次数	以通讯方式参加次数	委托出席次数	缺席次数	是否连续两次未亲自参加会议	出席股东大会的次数
张长虹	否	15	15	12	0	0	否	6
张婷	否	11	11	9	0	0	否	3
沈宇	否	8	8	6	2	0	否	3
王玫	否	11	11	11	0	0	否	5
王日红	否	11	11	11	0	0	否	4
林俊波	否	11	10	10	0	1	否	0
毛小威	是	11	11	11	0	0	否	4
宓秀瑜	是	11	11	11	0	0	否	4
胡润	是	11	11	11	0	0	否	3
徐可	否	4	4	2	0	0	否	1
章新甫	否	4	4	2	0	0	否	1
朱啸虎	否	4	4	2	0	0	否	1
原红旗	是	4	4	2	0	0	否	1
孙军军	是	4	4	2	0	0	否	1
姜明	是	4	4	2	0	0	否	1

连续两次未亲自出席董事会会议的说明不适用。

年内召开董事会会议次数	15
其中：现场会议次数	4
通讯方式召开会议次数	11
现场结合通讯方式召开会议次数	2

(二) 独立董事对公司有关事项提出异议的情况

报告期内，公司独立董事未对公司本年度的董事会议案及其他非董事会议案事项提出异议。

四、董事会下设专门委员会在报告期内履行职责时所提出的重要意见和建议，存在异议事项的，应当披露具体情况

报告期内，公司董事会下属专门委员会积极开展工作，认真履行职责，促进了公司各项经营活动的顺利开展。

五、监事会发现公司存在风险的说明

监事会对报告期内的监督事项无异议。

六、公司就其与控股股东在业务、人员、资产、机构、财务等方面存在的不能保证独立性、不能保持自主经营能力的情况说明

公司就其与控股股东在业务、人员、资产、机构、财务等方面不存在不能独立的情况，也不存在不能保持自主经营能力的情况。

七、报告期内对高级管理人员的考评机制，以及激励机制的建立、实施情况

公司建立了高级管理人员的选择、考评机制，高级管理人员的聘任严格按照有关法律法规、公司《章程》和董事会专门委员会实施细则的规定进行，同时通过制订《高级管理人员薪酬管理制度》建立、健全薪酬考核及激励约束制度，使公司高级管理人员的聘任、考评和激励标准化、程序化、制度化。公司根据年度工作目标和经营计划的完成情况及岗位职责完成情况，对公司高级管理人员进行考核并发放年度绩效薪酬。报告期内，公司未实施股权激励。

八、是否披露内部控制自我评价报告

适用 不适用

2016年4月27日，公司第三届董事会第三次会议审议通过了《2015年度内部控制评价报告》。全文详见2016年4月29日登载于上海证券交易所网站 <http://2016.sse.com.cn> 的相关公告。

报告期内内部控制存在重大缺陷情况的说明

适用 不适用

九、内部控制审计报告的相关情况说明

立信会计师事务所（特殊普通合伙）对公司2015年12月31日的财务报告内部控制的有效性进行了审计，《2015年度内部控制审计报告》全文详见2016年4月29日登载于上海证券交易所网站 <http://2016.sse.com.cn> 的相关公告。

是否披露内部控制审计报告：是

第十节 公司债券相关情况

适用 不适用

第十一节 财务报告

一、审计报告

√适用 □不适用

审计报告

信会师报字[2016]第 113968 号

上海大智慧股份有限公司全体股东：

我们审计了后附的上海大智慧股份有限公司（以下简称大智慧公司）财务报表，包括 2015 年 12 月 31 日的合并及公司资产负债表、2015 年度的合并及公司利润表、合并及公司现金流量表、合并及公司所有者权益变动表以及财务报表附注。

一、管理层对财务报表的责任

编制和公允列报财务报表是大智慧公司管理层的责任。这种责任包括：（1）按照企业会计准则的规定编制财务报表，并使其实现公允反映；（2）设计、执行和维护必要的内部控制，以使财务报表不存在由于舞弊或错误导致的重大错报。

二、注册会计师的责任

我们的责任是在执行审计工作的基础上对财务报表发表审计意见。我们按照中国注册会计师审计准则的规定执行了审计工作。中国注册会计师审计准则要求我们遵守中国注册会计师职业道德守则，计划和执行审计工作以对财务报表是否不存在重大错报获取合理保证。

审计工作涉及实施审计程序，以获取有关财务报表金额和披露的审计证据。选择的审计程序取决于注册会计师的判断，包括对由于舞弊或错误导致的财务报表重大错报风险的评估。在进行风险评估时，注册会计师考虑与财务报表编制和公允列报相关的内部控制，以设计恰当的审计程序。审计工作还包括评价管理层选用会计政策的恰当性和作出会计估计的合理性，以及评价财务报表的总体列报。

我们相信，我们获取的审计证据是充分、适当的，为发表审计意见提供了基础。

三、审计意见

我们认为，大智慧公司财务报表在所有重大方面按照企业会计准则的规定编制，公允反映了大智慧公司 2015 年 12 月 31 日的合并及公司财务状况以及 2015 年度的合并及公司经营成果和现金流量。

四、强调事项

我们提醒财务报表使用者关注，如财务报表附注“十六、7、8”所述，因大智慧公司 2013 年信息披露涉嫌违反证券法律规定，中国证券监督管理委员会（以下简称“证监会”）对大智慧公司进行立案调查。2015 年 11 月 5 日公司收到证监会下发的编号为处罚字[2015]147 号《行政处罚及市场禁入事先告知书》。证监会拟对大智慧公司作出行政处罚及市场禁入。大智慧公司已依法向证监会申请听证、陈述及申辩，截止至报告日证监会尚未作出最终处罚决定。本段内容不影响已发表的审计意见。

立信会计师事务所
(特殊普通合伙)

中国注册会计师：葛勤

中国注册会计师：黄海

二、财务报表

合并资产负债表
2015 年 12 月 31 日

编制单位：上海大智慧股份有限公司

单位：元 币种：人民币

项目	附注七	期末余额	期初余额
流动资产：			
货币资金	1	613,815,258.34	435,699,206.58
结算备付金			
拆出资金			
以公允价值计量且其变动计入当期损益的金融资产	2	1,560,350.00	1,146,285.70
衍生金融资产			
应收票据			
应收账款	5	117,181,116.09	77,658,871.66
预付款项	6	11,865,478.64	8,141,615.91
应收保费			
应收分保账款			
应收分保合同准备金			
应收利息	7	233,246.58	3,073,424.69
应收股利			
其他应收款	9	64,575,961.45	424,342,558.91
买入返售金融资产			
存货	10	253,253.54	283,062.84
划分为持有待售的资产			
一年内到期的非流动资产			
其他流动资产	12	1,116,180,840.26	1,133,419,158.09
流动资产合计		1,925,665,504.90	2,083,764,184.38
非流动资产：			
发放贷款和垫款			
可供出售金融资产	13	217,613,094.80	663,464.90
持有至到期投资			
长期应收款			
长期股权投资	16	9,665,250.00	203,000,000.00
投资性房地产	17	121,200,521.47	89,903,801.62
固定资产	18	128,624,990.01	217,224,188.90
在建工程	19	139,795.16	389,795.16
工程物资			
固定资产清理			
生产性生物资产			
油气资产			
无形资产	24	79,068,017.24	197,093,211.92
开发支出			
商誉	26	400,577,928.81	449,567,580.02
长期待摊费用	27	11,333,736.15	17,777,109.67
递延所得税资产	28	1,256,416.43	1,559,987.56
其他非流动资产			

非流动资产合计		969,479,750.07	1,177,179,139.75
资产总计		2,895,145,254.97	3,260,943,324.13
流动负债:			
短期借款			
向中央银行借款			
吸收存款及同业存放			
拆入资金			
以公允价值计量且其变动计入当期损益的金融负债			
衍生金融负债			
应付票据			
应付账款	33	75,361,950.69	36,220,776.95
预收款项	34	107,683,627.84	105,910,933.23
卖出回购金融资产款			
应付手续费及佣金			
应付职工薪酬	35	828,376.99	255,823.58
应交税费	36	29,422,735.65	16,611,876.96
应付利息			
应付股利			
其他应付款	39	67,934,341.30	46,513,355.89
应付分保账款			
保险合同准备金			
代理买卖证券款			
代理承销证券款			
划分为持有待售的负债			
一年内到期的非流动负债	41		444,278.82
其他流动负债			
流动负债合计		281,231,032.47	205,957,045.43
非流动负债:			
长期借款	43		348,545.31
应付债券			
其中: 优先股			
永续债			
长期应付款			
长期应付职工薪酬			
专项应付款			
预计负债			
递延收益			
递延所得税负债	28	9,017,614.90	11,572,985.91
其他非流动负债			
非流动负债合计		9,017,614.90	11,921,531.22
负债合计		290,248,647.37	217,878,576.65
所有者权益			
股本	50	1,987,700,000.00	1,987,700,000.00
其他权益工具			
其中: 优先股			
永续债			
资本公积	52	1,040,518,235.90	1,022,445,015.90

减：库存股			
其他综合收益	54	10,326,589.41	-3,283,473.37
专项储备			
盈余公积	56	35,061,708.21	35,061,708.21
一般风险准备			
未分配利润	57	-470,512,440.84	-14,495,836.10
归属于母公司所有者权益合计		2,603,094,092.68	3,027,427,414.64
少数股东权益		1,802,514.92	15,637,332.84
所有者权益合计		2,604,896,607.60	3,043,064,747.48
负债和所有者权益总计		2,895,145,254.97	3,260,943,324.13

法定代表人：张长虹主管会计工作负责人：戴勇斌会计机构负责人：郭仁莉

母公司资产负债表

2015 年 12 月 31 日

编制单位：上海大智慧股份有限公司

单位：元 币种：人民币

项目	附注十七	期末余额	期初余额
流动资产：			
货币资金		309,617,792.78	215,876,649.06
以公允价值计量且其变动计入当期损益的金融资产			
衍生金融资产			
应收票据			
应收账款	1	72,366,762.98	33,212,493.96
预付款项		4,177,553.92	3,757,307.67
应收利息		233,246.58	3,073,424.69
应收股利			
其他应收款	2	11,812,423.41	394,773,912.38
存货			
划分为持有待售的资产			
一年内到期的非流动资产			
其他流动资产		913,403,773.40	979,024,497.69
流动资产合计		1,311,611,553.07	1,629,718,285.45
非流动资产：			
可供出售金融资产		207,410,000.00	
持有至到期投资			
长期应收款			
长期股权投资	3	1,009,675,739.22	1,171,187,623.11
投资性房地产		63,620,026.18	66,815,288.15
固定资产		37,523,239.53	82,410,325.19
在建工程		139,795.16	139,795.16
工程物资			
固定资产清理			
生产性生物资产			
油气资产			
无形资产		6,343,295.26	12,766,512.03
开发支出			

商誉			
长期待摊费用		9,613,101.38	15,384,534.47
递延所得税资产			
其他非流动资产			
非流动资产合计		1,334,325,196.73	1,348,704,078.11
资产总计		2,645,936,749.80	2,978,422,363.56
流动负债：			
短期借款			
以公允价值计量且其变动计入当期损益的金融负债			
衍生金融负债			
应付票据			
应付账款		559,196,227.35	229,098,488.63
预收款项		53,888,176.48	73,403,175.32
应付职工薪酬			
应交税费		1,886,338.06	4,698,181.42
应付利息			
应付股利			
其他应付款		33,238,210.80	223,228,410.61
划分为持有待售的负债			
一年内到期的非流动负债			
其他流动负债			
流动负债合计		648,208,952.69	530,428,255.98
非流动负债：			
长期借款			
应付债券			
其中：优先股			
永续债			
长期应付款			
长期应付职工薪酬			
专项应付款			
预计负债			
递延收益			
递延所得税负债			
其他非流动负债			
非流动负债合计			
负债合计		648,208,952.69	530,428,255.98
所有者权益：			
股本		1,987,700,000.00	1,987,700,000.00
其他权益工具			
其中：优先股			
永续债			
资本公积		1,040,518,235.90	1,022,445,015.90
减：库存股			
其他综合收益			
专项储备			
盈余公积		35,061,708.21	35,061,708.21
未分配利润		-1,065,552,147.00	-597,212,616.53

所有者权益合计		1,997,727,797.11	2,447,994,107.58
负债和所有者权益总计		2,645,936,749.80	2,978,422,363.56

法定代表人：张长虹主管会计工作负责人：戴勇斌会计机构负责人：郭仁莉

合并利润表

2015 年 1—12 月

单位：元 币种：人民币

项目	附注七	本期发生额	上期发生额
一、营业总收入		651,341,061.02	820,451,544.82
其中：营业收入	58	651,341,061.02	820,451,544.82
利息收入			
已赚保费			
手续费及佣金收入			
二、营业总成本		1,340,627,679.08	1,602,659,915.75
其中：营业成本	58	238,434,407.84	397,684,378.35
利息支出			
手续费及佣金支出			
退保金			
赔付支出净额			
提取保险合同准备金净额			
保单红利支出			
分保费用			
营业税金及附加	59	6,366,018.38	18,784,777.65
销售费用	60	372,710,332.73	589,830,937.31
管理费用	61	505,551,988.93	603,253,151.76
财务费用	62	-7,116,814.24	-44,310,474.22
资产减值损失	63	224,681,745.44	37,417,144.90
加：公允价值变动收益（损失以“-”号填列）	64	347,064.30	8,754,332.09
投资收益（损失以“-”号填列）	65	257,367,514.50	918,317,670.80
其中：对联营企业和合营企业的投资收益			
汇兑收益（损失以“-”号填列）			
三、营业利润（亏损以“-”号填列）		-431,572,039.26	144,863,631.96
加：营业外收入	66	9,931,400.27	37,913,216.01
其中：非流动资产处置利得		42,473.79	151,549.49
减：营业外支出	67	10,740,932.82	2,677,573.37
其中：非流动资产处置损失		5,726,599.13	280,103.87
四、利润总额（亏损总额以“-”号填列）		-432,381,571.81	180,099,274.60
减：所得税费用	68	21,861,117.12	41,623,447.68
五、净利润（净亏损以“-”号填列）		-454,242,688.93	138,475,826.92
归属于母公司所有者的净利润		-456,016,604.74	106,924,126.07
少数股东损益		1,773,915.81	31,551,700.85
六、其他综合收益的税后净额		13,610,062.78	3,113,771.85
归属母公司所有者的其他综合收益的税后净额		13,610,062.78	3,113,771.85

(一)以后不能重分类进损益的其他综合收益			
1. 重新计量设定受益计划净负债或净资产的变动			
2. 权益法下在被投资单位不能重分类进损益的其他综合收益中享有的份额			
(二)以后将重分类进损益的其他综合收益		13,610,062.78	3,113,771.85
1. 权益法下在被投资单位以后将重分类进损益的其他综合收益中享有的份额			
2. 可供出售金融资产公允价值变动损益		229,629.90	147,717.70
3. 持有至到期投资重分类为可供出售金融资产损益			
4. 现金流量套期损益的有效部分			
5. 外币财务报表折算差额		13,380,432.88	2,966,054.15
6. 其他			
归属于少数股东的其他综合收益的税后净额			
七、综合收益总额		-440,632,626.15	141,589,598.77
归属于母公司所有者的综合收益总额		-442,406,541.96	110,037,897.92
归属于少数股东的综合收益总额		1,773,915.81	31,551,700.85
八、每股收益：			
(一) 基本每股收益(元/股)		-0.229	0.054
(二) 稀释每股收益(元/股)		-0.229	0.054

本期发生同一控制下企业合并的，被合并方在合并前实现的净利润为：0 元，上期被合并方实现的净利润为：0 元。

法定代表人：张长虹 主管会计工作负责人：戴勇斌 会计机构负责人：郭仁莉

母公司利润表

2015 年 1—12 月

单位：元 币种：人民币

项目	附注十七	本期发生额	上期发生额
一、营业收入	4	227,586,304.69	331,845,452.06
减：营业成本	4	581,875,458.13	429,939,357.57
营业税金及附加		2,020,497.90	12,612,765.00
销售费用		60,341,234.07	329,052,263.36
管理费用		209,363,763.73	333,496,984.95
财务费用		-6,860,007.93	-43,887,578.19
资产减值损失		60,275,946.48	35,947,701.39
加：公允价值变动收益（损失以“－”号填列）			
投资收益（损失以“－”号填列）	5	221,467,864.33	376,589,668.92
其中：对联营企业和合营企业的投资收益		-8,624,300.83	34,881,633.89
二、营业利润（亏损以“－”号填列）		-457,962,723.36	-388,726,373.10
加：营业外收入		5,927,915.79	12,824,836.89

其中：非流动资产处置利得		38,153.79	151,549.49
减：营业外支出		10,010,396.37	1,759,221.43
其中：非流动资产处置损失		4,996,062.68	207,968.59
三、利润总额（亏损总额以“-”号填列）		-462,045,203.94	-377,660,757.64
减：所得税费用			-3,951,955.90
四、净利润（净亏损以“-”号填列）		-462,045,203.94	-373,708,801.74
五、其他综合收益的税后净额			
（一）以后不能重分类进损益的其他综合收益			
1. 重新计量设定受益计划净负债或净资产的变动			
2. 权益法下在被投资单位不能重分类进损益的其他综合收益中享有的份额			
（二）以后将重分类进损益的其他综合收益			
1. 权益法下在被投资单位以后将重分类进损益的其他综合收益中享有的份额			
2. 可供出售金融资产公允价值变动损益			
3. 持有至到期投资重分类为可供出售金融资产损益			
4. 现金流量套期损益的有效部分			
5. 外币财务报表折算差额			
6. 其他			
六、综合收益总额		-462,045,203.94	-373,708,801.74
七、每股收益：			
（一）基本每股收益（元/股）			
（二）稀释每股收益（元/股）			

法定代表人：张长虹主管会计工作负责人：戴勇斌会计机构负责人：郭仁莉

合并现金流量表
2015 年 1—12 月

单位：元 币种：人民币

项目	附注七	本期发生额	上期发生额
一、经营活动产生的现金流量：			
销售商品、提供劳务收到的现金		649,020,466.86	851,026,142.28
客户存款和同业存放款项净增加额			
向中央银行借款净增加额			
向其他金融机构拆入资金净增加额			
收到原保险合同保费取得的现金			
收到再保险业务现金净额			
保户储金及投资款净增加额			
处置以公允价值计量且其变动计入当期损益的金融资产净增加额			
收取利息、手续费及佣金的现金			
拆入资金净增加额			

回购业务资金净增加额			
收到的税费返还		753,802.29	4,643,236.74
收到其他与经营活动有关的现金	70	114,763,476.50	269,014,632.72
经营活动现金流入小计		764,537,745.65	1,124,684,011.74
购买商品、接受劳务支付的现金		231,173,657.45	286,895,099.09
客户贷款及垫款净增加额			
存放中央银行和同业款项净增加额			
支付原保险合同赔付款项的现金			
支付利息、手续费及佣金的现金			
支付保单红利的现金			
支付给职工以及为职工支付的现金		293,635,162.54	418,641,648.40
支付的各项税费		46,464,488.76	79,185,857.58
支付其他与经营活动有关的现金	70	521,521,560.45	870,800,020.83
经营活动现金流出小计		1,092,794,869.20	1,655,522,625.90
经营活动产生的现金流量净额		-328,257,123.55	-530,838,614.16
二、投资活动产生的现金流量：			
收回投资收到的现金		5,967,470,298.15	7,566,194,142.22
取得投资收益收到的现金		46,452,579.87	125,874,528.00
处置固定资产、无形资产和其他长期资产收回的现金净额		7,522,043.20	4,744,640.87
处置子公司及其他营业单位收到的现金净额		435,898,714.78	430,330,004.65
收到其他与投资活动有关的现金			
投资活动现金流入小计		6,457,343,636.00	8,127,143,315.74
购建固定资产、无形资产和其他长期资产支付的现金		13,844,355.17	68,564,249.11
投资支付的现金		5,938,058,291.11	8,195,939,744.78
质押贷款净增加额			
取得子公司及其他营业单位支付的现金净额			96,707,194.60
支付其他与投资活动有关的现金	70	3,000,000.00	140,778,046.42
投资活动现金流出小计		5,954,902,646.28	8,501,989,234.91
投资活动产生的现金流量净额		502,440,989.72	-374,845,919.17
三、筹资活动产生的现金流量：			
吸收投资收到的现金			1,200,000.00
其中：子公司吸收少数股东投资收到的现金			1,200,000.00
取得借款收到的现金			
发行债券收到的现金			
收到其他与筹资活动有关的现金			
筹资活动现金流入小计			1,200,000.00
偿还债务支付的现金		792,824.13	97,856,764.50
分配股利、利润或偿付利息支付的现金		73,919.10	15,076,028.27
其中：子公司支付给少数股东的股利、利润			14,571,937.21
支付其他与筹资活动有关的现金			
筹资活动现金流出小计		866,743.23	112,932,792.77

筹资活动产生的现金流量净额		-866,743.23	-111,732,792.77
四、汇率变动对现金及现金等价物的影响		4,798,928.82	2,233,930.81
五、现金及现金等价物净增加额		178,116,051.76	-1,015,183,395.29
加：期初现金及现金等价物余额		435,699,206.58	1,450,882,601.87
六、期末现金及现金等价物余额		613,815,258.34	435,699,206.58

法定代表人：张长虹主管会计工作负责人：戴勇斌会计机构负责人：郭仁莉

母公司现金流量表

2015 年 1—12 月

单位：元 币种：人民币

项目	附注	本期发生额	上期发生额
一、经营活动产生的现金流量：			
销售商品、提供劳务收到的现金		179,218,402.35	333,147,148.85
收到的税费返还			
收到其他与经营活动有关的现金		208,469,107.20	793,734,450.61
经营活动现金流入小计		387,687,509.55	1,126,881,599.46
购买商品、接受劳务支付的现金		277,007,061.40	227,448,808.24
支付给职工以及为职工支付的现金		99,672,859.94	254,957,763.20
支付的各项税费		3,696,844.80	15,721,947.42
支付其他与经营活动有关的现金		458,915,465.12	903,297,304.54
经营活动现金流出小计		839,292,231.26	1,401,425,823.40
经营活动产生的现金流量净额		-451,604,721.71	-274,544,223.94
二、投资活动产生的现金流量：			
收回投资收到的现金		5,985,750,000.00	4,396,630,000.00
取得投资收益收到的现金		39,784,270.29	29,401,793.20
处置固定资产、无形资产和其他长期资产收回的现金净额		7,300,332.98	116,691,335.04
处置子公司及其他营业单位收到的现金净额			
收到其他与投资活动有关的现金			
投资活动现金流入小计		6,032,834,603.27	4,542,723,128.24
购建固定资产、无形资产和其他长期资产支付的现金		1,962,007.96	55,658,288.14
投资支付的现金		5,482,500,000.00	5,176,400,644.78
取得子公司及其他营业单位支付的现金净额			
支付其他与投资活动有关的现金		3,000,000.00	
投资活动现金流出小计		5,487,462,007.96	5,232,058,932.92
投资活动产生的现金流量净额		545,372,595.31	-689,335,804.68
三、筹资活动产生的现金流量：			
吸收投资收到的现金			
取得借款收到的现金			
收到其他与筹资活动有关的现金			
筹资活动现金流入小计			
偿还债务支付的现金			40,000,000.00

分配股利、利润或偿付利息支付的现金			220,008.00
支付其他与筹资活动有关的现金			
筹资活动现金流出小计			40,220,008.00
筹资活动产生的现金流量净额			-40,220,008.00
四、汇率变动对现金及现金等价物的影响		-26,729.88	5,652.54
五、现金及现金等价物净增加额		93,741,143.72	-1,004,094,384.08
加：期初现金及现金等价物余额		215,876,649.06	1,219,971,033.14
六、期末现金及现金等价物余额		309,617,792.78	215,876,649.06

法定代表人：张长虹主管会计工作负责人：戴勇斌会计机构负责人：郭仁莉

合并所有者权益变动表
2015 年 1—12 月

单位:元 币种:人民币

项目	本期											少数股东权益	所有者权益合计
	归属于母公司所有者权益												
	股本	其他权益工具			资本公积	减:库存股	其他综合收益	专项储备	盈余公积	一般风险准备	未分配利润		
	优先股	永续债	其他										
一、上年期末余额	1,987,700,000.00				1,022,445,015.90		-3,283,473.37		35,061,708.21		-14,495,836.10	15,637,332.84	3,043,064,747.48
加:会计政策变更													
前期差错更正													
同一控制下企业合并													
其他													
二、本年期初余额	1,987,700,000.00				1,022,445,015.90		-3,283,473.37		35,061,708.21		-14,495,836.10	15,637,332.84	3,043,064,747.48
三、本期增减变动金额(减少以“-”号填列)					18,073,220.00		13,610,062.78				-456,016,604.74	-13,834,817.92	-438,168,139.88
(一)综合收益总额							13,610,062.78				-456,016,604.74	-117,811.40	-442,524,353.36
(二)所有者投入和减少资本					18,073,220.00							-13,717,006.52	4,356,213.48
1. 股东投入的普通股													
2. 其他权益工具持有者投入资本													
3. 股份支付计入所有者权益的金额					18,073,220.00								18,073,220.00
4. 其他												-13,717,006.52	-13,717,006.52
(三)利润分配													
1. 提取盈余公积													
2. 提取一般风险准备													
3. 对所有者(或股东)的分配													
4. 其他													
(四)所有者权益内部结转													
1. 资本公积转增资本(或股本)													

2015 年年度报告

2. 盈余公积转增资本 (或股本)													
3. 盈余公积弥补亏损													
4. 其他													
(五) 专项储备													
1. 本期提取													
2. 本期使用													
(六) 其他													
四、本期期末余额	1,987,700,000.00				1,040,518,235.90		10,326,589.41		35,061,708.21		-470,512,440.84	1,802,514.92	2,604,896,607.60

项目	上期											少数股东权益	所有者权益合计
	归属于母公司所有者权益												
	股本	其他权益工具			资本公积	减：库存股	其他综合收益	专项储备	盈余公积	一般风险准备	未分配利润		
优先股		永续债	其他										
一、上年期末余额	1,807,000,000.00				1,203,542,418.00			35,061,708.21		-121,419,962.17		52,598,987.77	2,976,783,151.81
加：会计政策变更					-397,402.10		-6,397,245.22						-6,794,647.32
前期差错更正													
同一控制下企业合并													
其他													
二、本年期初余额	1,807,000,000.00				1,203,145,015.90		-6,397,245.22	35,061,708.21		-121,419,962.17		52,598,987.77	2,969,988,504.49
三、本期增减变动金额 (减少以“-”号填列)	180,700,000.00				-180,700,000.00		3,113,771.85			106,924,126.07		-36,961,654.93	73,076,242.99
(一) 综合收益总额							3,113,771.85			106,924,126.07		31,551,700.85	141,589,598.77
(二) 所有者投入和减少资本												20,278,336.72	20,278,336.72
1. 股东投入的普通股												1,200,000.00	1,200,000.00
2. 其他权益工具持有者投入资本													
3. 股份支付计入所有者权益的金额													
4. 其他												19,078,336.72	19,078,336.72
(三) 利润分配												-88,791,692.50	-88,791,692.50
1. 提取盈余公积													
2. 提取一般风险准备													
3. 对所有者(或股东)												-88,791,692.50	-88,791,692.50

2015 年年度报告

的分配													
4. 其他													
(四)所有者权益内部结转	180,700,000.00				-180,700,000.00								
1. 资本公积转增资本(或股本)	180,700,000.00				-180,700,000.00								
2. 盈余公积转增资本(或股本)													
3. 盈余公积弥补亏损													
4. 其他													
(五)专项储备													
1. 本期提取													
2. 本期使用													
(六)其他													
四、本期期末余额	1,987,700,000.00				1,022,445,015.90		-3,283,473.37		35,061,708.21		-14,495,836.10	15,637,332.84	3,043,064,747.48

法定代表人：张长虹 主管会计工作负责人：戴勇斌 会计机构负责人：郭仁莉

母公司所有者权益变动表

2015 年 1—12 月

单位：元 币种：人民币

项目	本期										
	股本	其他权益工具			资本公积	减：库存股	其他综合收益	专项储备	盈余公积	未分配利润	所有者权益合计
		优先股	永续债	其他							
一、上年期末余额	1,987,700,000.00				1,022,445,015.90				35,061,708.21	-597,212,616.53	2,447,994,107.58
加：会计政策变更											
前期差错更正											
其他											
二、本年期初余额	1,987,700,000.00				1,022,445,015.90				35,061,708.21	-597,212,616.53	2,447,994,107.58
三、本期增减变动金额(减少以“-”号填列)					18,073,220.00					-468,339,530.47	-450,266,310.47
(一)综合收益总额										-462,045,203.94	-462,045,203.94
(二)所有者投入和减					18,073,220.00						18,073,220.00

2015 年年度报告

少资本											
1. 股东投入的普通股											
2. 其他权益工具持有者投入资本											
3. 股份支付计入所有者权益的金额				18,073,220.00							18,073,220.00
4. 其他											
(三) 利润分配											
1. 提取盈余公积											
2. 对所有者(或股东)的分配											
3. 其他											
(四) 所有者权益内部结转											
1. 资本公积转增资本(或股本)											
2. 盈余公积转增资本(或股本)											
3. 盈余公积弥补亏损											
4. 其他											
(五) 专项储备											
1. 本期提取											
2. 本期使用											
(六) 其他									-6,294,326.53		-6,294,326.53
四、本期期末余额	1,987,700,000.00				1,040,518,235.90				35,061,708.21	-1,065,552,147.00	1,997,727,797.11

项目	上期										
	股本	其他权益工具			资本公积	减：库存股	其他综合收益	专项储备	盈余公积	未分配利润	所有者权益合计
		优先股	永续债	其他							
一、上年期末余额	1,807,000,000.00				1,203,145,015.90				35,061,708.21	-223,503,814.79	2,821,702,909.32
加：会计政策变更											
前期差错更正											

2015 年年度报告

其他										
二、本年期初余额	1,807,000,000.00			1,203,145,015.90				35,061,708.21	-223,503,814.79	2,821,702,909.32
三、本期增减变动金额(减少以“-”号填列)	180,700,000.00			-180,700,000.00					-373,708,801.74	-373,708,801.74
(一)综合收益总额									-373,708,801.74	-373,708,801.74
(二)所有者投入和减少资本										
1. 股东投入的普通股										
2. 其他权益工具持有者投入资本										
3. 股份支付计入所有者权益的金额										
4. 其他										
(三)利润分配										
1. 提取盈余公积										
2. 对所有者(或股东)的分配										
3. 其他										
(四)所有者权益内部结转	180,700,000.00			-180,700,000.00						
1. 资本公积转增资本(或股本)	180,700,000.00			-180,700,000.00						
2. 盈余公积转增资本(或股本)										
3. 盈余公积弥补亏损										
4. 其他										
(五)专项储备										
1. 本期提取										
2. 本期使用										
(六)其他										
四、本期期末余额	1,987,700,000.00			1,022,445,015.90				35,061,708.21	-597,212,616.53	2,447,994,107.58

法定代表人：张长虹 主管会计工作负责人：戴勇斌 会计机构负责人：郭仁莉

三、公司基本情况

1. 公司概况

上海大智慧股份有限公司（原名“上海大智慧投资咨询有限公司”、“上海大智慧网络技术有限公司”），成立于 2000 年 12 月 14 日，原注册资本 100 万元，由张长虹、上海奈心科技发展有限公司（以下简称“奈心科技公司”）分别出资 45 万元、55 万元共同组建。

2002 年 11 月，公司注册资本增加至 2,200 万元，由张长虹增资 1,935 万元、张婷增资 165 万元。2007 年 6 月，奈心科技公司将所持大智慧股份公司的全部股权转让给张婷，转让后张长虹持股 1,980 万元，占注册资本的 90%；张婷持股 220 万元，占注册资本的 10%。2009 年 10 月，张长虹将所持 12.82% 股权转让给张志宏、王永辉等 33 名自然人；张婷将所持 1% 股权转让给张志宏。转让后，张长虹持股 1,697.96 万元，占注册资本的 77.18%；张婷持股 198 万元，占注册资本的 9%；张志宏、王永辉等 33 名自然人持股 304.04 万元，占注册资本的 13.82%。

2009 年 10 月，公司注册资本由 2,200 万元增加至 2,514.29 万元，增资款由新湖中宝股份有限公司、苏州金沙江创业投资管理有限公司以现金方式投入。新湖中宝股份有限公司投入 35,200 万元，其中出资款 276.58 万元，溢价款 34,923.42 万元；苏州金沙江创业投资管理有限公司投入 4,800 万元，其中出资款 37.71 万元，溢价款 4,762.29 万元。增资后，张长虹持股 1,697.96 万元，占注册资本的 67.53%；张婷持股 198 万元，占注册资本的 7.87%；新湖中宝股份有限公司持股 276.58 万元，占注册资本的 11.00%；苏州金沙江创业投资管理有限公司持股 37.71 万元，占注册资本的 1.50%；张志宏、王永辉等 33 名自然人持股 304.04 万元，占注册资本的 12.10%。

2009 年 10 月，张婷将所持 1% 股权转让给苏州金沙江创业投资管理有限公司，张长虹将所持 1.5% 股权转让给王杰等 4 名自然人。转让后，张长虹持股 1,660.2529 万元，占注册资本的 66.03%；张婷持股 172.8571 万元，占注册资本的 6.87%；新湖中宝股份有限公司持股 276.58 万元，占注册资本的 11.00%；苏州金沙江创业投资管理有限公司持股 62.8529 万元，占注册资本的 2.50%；张志宏、王永辉等 37 名自然人持股 341.7471 万元，占注册资本的 13.60%。

2009 年 12 月，公司以 2009 年 10 月 31 日经审计后的净资产 517,225,150.75 元为依据折股，折合股份 45,000 万股，每股面值 1 元，注册资本计人民币 45,000 万元。2009 年 12 月 9 日公司整体变更为股份有限公司，公司名称变更为“上海大智慧股份有限公司”。

2010 年 3 月，公司以资本公积人民币 67,225,150.75 元、未分配利润人民币 67,774,849.25 元，合计人民币 13,500 万元转增股本。

2011 年根据公司 2010 年第三次临时股东大会决议，并经中国证券监督管理委员会证监许可（2010）1900 号文核准，公司向社会公开发行人民币普通股（A 股）增加注册资本人民币 1.1 亿元，变更后的注册资本为人民币 69,500 万元。2011 年 2 月 15 日，公司已办妥

了注册变更的工商变更登记手续。

2012年5月，根据公司2012年第三次临时股东大会决议和修改后章程的规定，公司增加注册资本人民币69,500万元，由资本公积转增股本，并于2012年6月14日完成工商变更登记。

根据公司2013年第二次临时股东大会决议及修改后章程的规定，公司以资本公积转增股本，增加注册资本人民币41,700万元，并于2013年9月11日完成工商变更登记。

截止2013年12月31日，公司股本总数为180,700万股，有限售条件股份为115,550.6053万股，占股份总数的63.95%，无限售条件股份为65,149.3947万股，占股份总数的36.05%。

2014年1月28日张长虹持有的1,004,356,961.40股、张婷持有的104,568,547.20股及张志宏持有的46,580,544.40股，已全部解除限售。

2014年4月，公司以资本公积人民币180,700,000.00元转增资本，并于2014年5月26日完成工商变更登记。

截止2015年12月31日，公司股本总数为198,770.00万股，均为无限售条件股份。

经营范围：计算机软件服务，第二类增值电信业务中的信息服务业务（不含固定网电话信息服务），互联网证券期货讯息类视听节目，计算机系统服务，数据处理，计算机、软件及辅助设备的零售，网络测试、网络运行维护，房地产咨询（不得从事经纪），自有房屋租赁，会议服务、创意服务、动漫设计，设计、制作各类广告，利用自有媒体发布广告，网络科技（不得从事科技中介），投资咨询，企业策划设计，电视节目制作、发行；游戏产品运营，网络游戏虚拟货币发行。【依法须经批准的项目，经相关部门批准后方可开展经营活动】

注册地址：上海市张江高科技园区郭守敬路498号浦东软件园14幢22301-130座，总部

办公地：上海市浦东新区杨高南路428号1号楼。

法定代表人：张长虹。

公司的基本组织架构为：

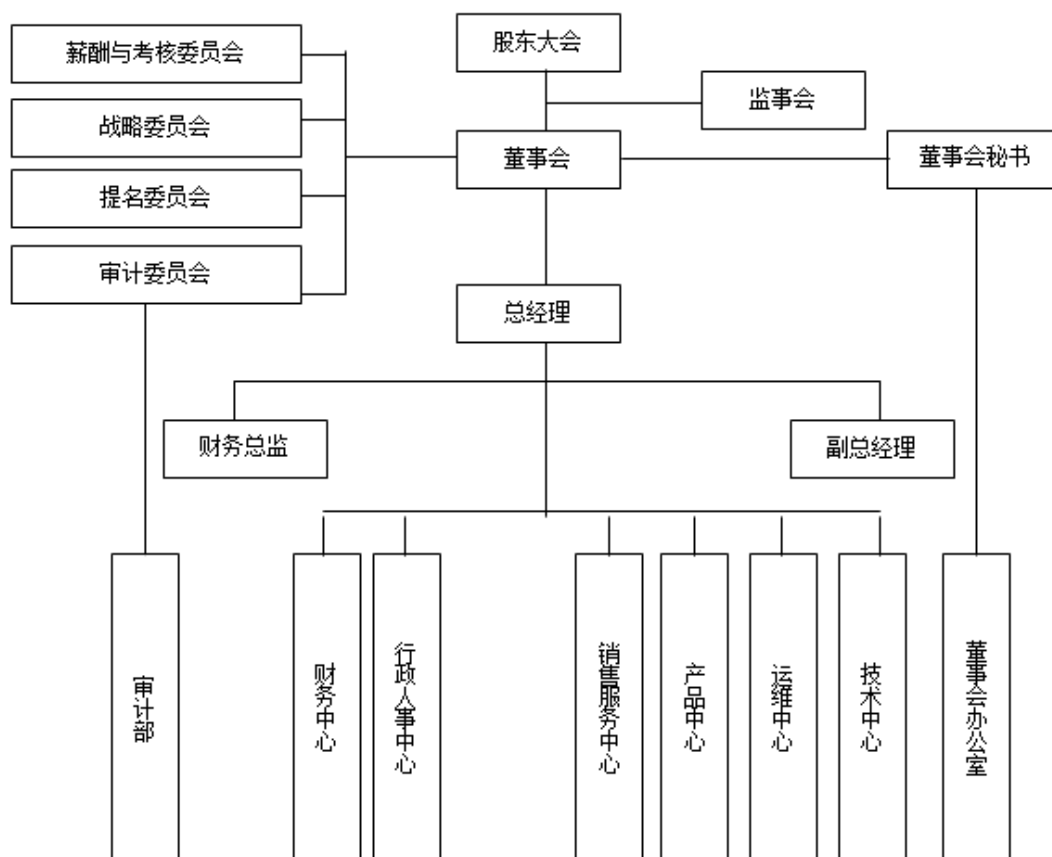

2. 合并财务报表范围

截至 2015 年 12 月 31 日止，本公司合并财务报表范围内子公司如下：

子公司名称
上海大智慧软件开发有限公司
上海大智慧信息科技有限公司
合肥大智慧信息技术有限公司
大智慧信息技术有限公司
上海天蓝蓝投资管理有限公司
油宝宝（北京）化工投资管理有限公司
深圳市前海博盈石油化工投资有限公司
广东财慧贵金属经营有限公司
上海大智慧财富管理有限公司
阿斯达克网络信息有限公司
阿斯达克有限公司
上海大智慧财汇数据科技有限公司
DZH Financial Research, Inc.

 子公司名称

 DZH NEXTVIEW PTE LTD (新思维私人有限公司)

 Nextview Sdn Bhd (新思维(马来西亚)有限公司)

 Nextview (Thailand) Limited (新思维(泰国)有限公司)

 奈思飞信息技术(上海)有限公司

 Nextview (Vietnam) Ltd (新思维(越南)国际有限公司)

 Ayers Solutions Limited (艾雅斯资讯科技有限公司)

 Dzh International Pte.Ltd(大智慧国际有限公司)(注)

 Solutions Lab (Malaysia) Sdn Bhd (解决方案实验室(马来西亚)私人有限公司)

 DZH (HK) Investment Holding Company Limited (大智慧(香港)投资控股有限公司)

 北京慧远保银信息技术有限公司

 上海狮王黄金有限责任公司

 上海申久信息技术有限公司

 上海申携文化传媒有限公司

 上海慧虹投资管理有限公司

 上海大智慧金融信息服务有限公司

注:原 Solutions Lab Pte Ltd(解决方案实验室私人有限公司)2015年更名为 Dzh International Pte.Ltd (大智慧国际有限公司)。

本期合并财务报表范围及其变化情况详见本附注“八、合并范围的变更”和“九、在其他主体中的权益”。

四、财务报表的编制基础

1. 编制基础

公司以持续经营为基础,根据实际发生的交易和事项,按照财政部颁布的《企业会计准则——基本准则》和各项具体会计准则、企业会计准则应用指南、企业会计准则解释及其他相关规定(以下合称“企业会计准则”),以及中国证券监督管理委员会《公开发行证券的公司信息披露编报规则第15号——财务报告的一般规定》的披露规定编制财务报表。

2. 持续经营

公司不存在可能导致公司自报告期末起12个月的持续经营能力产生重大疑虑的事项或情况。

五、重要会计政策及会计估计

具体会计政策和会计估计提示：

具体会计政策和会计估计提示：

以下披露内容已涵盖了本公司根据实际生产经营特点制定的具体会计政策和会计估计。详见本附注“五、24”；“七、58 收入”。

1. 遵循企业会计准则的声明

本公司所编制的财务报表符合企业会计准则的要求，真实、完整地反映了公司的财务状况、经营成果、股东权益变动和现金流量等有关信息。

2. 会计期间

自公历 1 月 1 日至 12 月 31 日止为一个会计年度。

3. 营业周期

本公司营业周期为 12 个月。

4. 记账本位币

本公司的记账本位币为人民币。

5. 同一控制下和非同一控制下企业合并的会计处理方法

同一控制下企业合并：本公司在企业合并中取得的资产和负债，按照合并日在被合并方资产、负债（包括最终控制方收购被合并方而形成的商誉）在最终控制方合并财务报表中的账面价值计量。在合并中取得的净资产账面价值与支付的合并对价账面价值（或发行股份面值总额）的差额，调整资本公积中的股本溢价，资本公积中的股本溢价不足冲减的，调整留存收益。

非同一控制下企业合并：本公司在购买日对作为企业合并对价付出的资产、发生或承担的负债按照公允价值计量，公允价值与其账面价值的差额，计入当期损益。本公司对合并成本大于合并中取得的被购买方可辨认净资产公允价值份额的差额，确认为商誉；合并成本小于合并中取得的被购买方可辨认净资产公允价值份额的差额，经复核后，计入当期损益。为企业合并发生的审计、法律服务、评估咨询等中介费用以及其他直接相关费用，于发生时计入当期损益；为企业合并而发行权益性证券的交易费用，冲减权益。

6. 合并财务报表的编制方法

(1).合并范围

本公司合并财务报表的合并范围以控制为基础确定，所有子公司（包括本公司所控制的被投资方可分割的部分）均纳入合并财务报表。

(2).合并程序

本公司以自身和各子公司的财务报表为基础，根据其他有关资料，编制合并财务报表。本公司编制合并财务报表，将整个企业集团视为一个会计主体，依据相关企业会计准则的确认、计量和列报要求，按照统一的会计政策，反映本企业集团整体财务状况、经营成果和现金流量。

所有纳入合并财务报表合并范围的子公司所采用的会计政策、会计期间与本公司一致，如子公司采用的会计政策、会计期间与本公司不一致的，在编制合并财务报表时，按本公司的会计政策、会计期间进行必要的调整。对于非同一控制下企业合并取得的子公司，以购买日可辨认净资产公允价值为基础对其财务报表进行调整。对于同一控制下企业合并取得的子公司，以其资产、负债（包括最终控制方收购该子公司而形成的商誉）在最终控制方财务报表中的账面价值为基础对其财务报表进行调整。

子公司所有者权益、当期净损益和当期综合收益中属于少数股东的份额分别在合并资产负债表中所有者权益项目下、合并利润表中净利润项目下和综合收益总额项目下单独列示。子公司少数股东分担的当期亏损超过了少数股东在该子公司期初所有者权益中所享有份额而形成的余额，冲减少数股东权益。

(1) 增加子公司或业务

在报告期内，若因同一控制下企业合并增加子公司或业务的，则调整合并资产负债表的期初数；将子公司或业务合并当期期初至报告期末的收入、费用、利润纳入合并利润表；将子公司或业务合并当期期初至报告期末的现金流量纳入合并现金流量表，同时对比较报表的相关项目进行调整，视同合并后的报告主体自最终控制方开始控制时点起一直存在。

因追加投资等原因能够对同一控制下的被投资方实施控制的，视同参与合并的各方在最终控制方开始控制时即以目前的状态存在进行调整。在取得被合并方控制权之前持有的股权投资，在取得原股权之日与合并方和被合并方同处于同一控制之日孰晚日起至合并日之间已确认有关损益、其他综合收益以及其他净资产变动，分别冲减比较报表期间的期初留存收益或当期损益。

在报告期内，若因非同一控制下企业合并增加子公司或业务的，则不调整合并资产负债表期初数；将该子公司或业务自购买日至报告期末的收入、费用、利润纳入合并利润表；该子公司或业务自购买日至报告期末的现金流量纳入合并现金流量表。因追加投资等原因能够对非同一控制下的被投资方实施控制的，对于购买日之前持有的被购买方的股权，本公司按照该股权在购买日的公允价值进行重新计量，公允价值与其账面价值的差额计入当期投资收益。购买日之前持有的被购买方的股权涉

及权益法核算下的其他综合收益以及除净损益、其他综合收益和利润分配之外的其他所有者权益变动的，与其相关的其他综合收益、其他所有者权益变动转为购买日所属当期投资收益，由于被投资方重新计量设定受益计划净负债或净资产变动而产生的其他综合收益除外。

（2）处置子公司或业务

①一般处理方法

在报告期内，本公司处置子公司或业务，则该子公司或业务期初至处置日的收入、费用、利润纳入合并利润表；该子公司或业务期初至处置日的现金流量纳入合并现金流量表。

因处置部分股权投资或其他原因丧失了对被投资方控制权时，对于处置后的剩余股权投资，本公司按照其在丧失控制权日的公允价值进行重新计量。处置股权取得的对价与剩余股权公允价值之和，减去按原持股比例计算应享有原有子公司自购买日或合并日开始持续计算的净资产的份额与商誉之和的差额，计入丧失控制权当期的投资收益。与原有子公司股权投资相关的其他综合收益或除净损益、其他综合收益及利润分配之外的其他所有者权益变动，在丧失控制权时转为当期投资收益，由于被投资方重新计量设定受益计划净负债或净资产变动而产生的其他综合收益除外。因其他投资方对子公司增资而导致本公司持股比例下降从而丧失控制权的，按照上述原则进行会计处理。

②分步处置子公司

通过多次交易分步处置对子公司股权投资直至丧失控制权的，处置对子公司股权投资的各项交易的条款、条件以及经济影响符合以下一种或多种情况，通常表明应将多次交易事项作为一揽子交易进行会计处理：

- i. 这些交易是同时或者在考虑了彼此影响的情况下订立的；
- ii. 这些交易整体才能达成一项完整的商业结果；
- iii. 一项交易的发生取决于其他至少一项交易的发生；
- iv. 一项交易单独看是不经济的，但是和其他交易一并考虑时是经济的。

处置对子公司股权投资直至丧失控制权的各项交易属于一揽子交易的，本公司将各项交易作为一项处置子公司并丧失控制权的交易进行会计处理；但是，在丧失控制权之前每一次处置价款与处置投资对应的享有该子公司净资产份额的差额，在合并财务报表中确认为其他综合收益，在丧失控制权时一并转入丧失控制权当期的损益。处置对子公司股权投资直至丧失控制权的各项交易不属于一揽子交易的，在丧失控制权之前，按不丧失控制权的情况下部分处置对子公司的股权投资的相关政策进行会计处理；在丧失控制权时，按处置子公司一般处理方法进行会计处理。

（3）购买子公司少数股权

本公司因购买少数股权新取得的长期股权投资与按照新增持股比例计算应享有子公司自购买日（或合并日）开始持续计算的净资产份额之间的差额，调整合并资产负债表中的资本公积中的股本溢价，资本公积中的股本溢价不足冲减的，调整留存收益。

(4) 不丧失控制权的情况下部分处置对子公司的股权投资

在不丧失控制权的情况下因部分处置对子公司的长期股权投资而取得的处置价款与处置长期股权投资相对应享有子公司自购买日或合并日开始持续计算的净资产份额之间的差额，调整合并资产负债表中的资本公积中的股本溢价，资本公积中的股本溢价不足冲减的，调整留存收益。

7. 合营安排分类及共同经营会计处理方法

合营安排分为共同经营和合营企业。

当本公司是合营安排的合营方，享有该安排相关资产且承担该安排相关负债时，为共同经营。

本公司确认与共同经营中利益份额相关的下列项目，并按照相关企业会计准则的规定进行会计处理：

- (1) 确认本公司单独所持有的资产，以及按本公司份额确认共同持有的资产；
- (2) 确认本公司单独所承担的负债，以及按本公司份额确认共同承担的负债；
- (3) 确认出售本公司享有的共同经营产出份额所产生的收入；
- (4) 按本公司份额确认共同经营因出售产出所产生的收入；
- (5) 确认单独所发生的费用，以及按本公司份额确认共同经营发生的费用。

本公司对合营企业投资的会计政策见本附注“五、14 长期股权投资”。

8. 现金及现金等价物的确定标准

现金等价物是指企业持有的期限短（一般指从购买日起三个月内到期）、流动性强、易于转换为已知金额现金、价值变动风险很小的投资。

9. 外币业务和外币报表折算

(1). 外币业务

外币业务采用交易发生日的即期汇率作为折算汇率将外币金额折合成人民币记账。资产负债表日外币货币性项目余额按资产负债表日即期汇率折算，由此产生的汇兑差额，除属于与购建符合资本化条件的资产相关的外币专门借款产生的汇兑差额按照借款费用资本化的原则处理外，均计入当期损益。

(2).外币财务报表的折算

资产负债表中的资产和负债项目，采用资产负债表日的即期汇率折算；所有者权益项目除“未分配利润”项目外，其他项目采用发生时的即期汇率折算。利润表中的收入和费用项目，采用交易发生日的即期汇率折算。

处置境外经营时，将与该境外经营相关的外币财务报表折算差额，自所有者权益项目转入处置当期损益。

10. 金融工具

金融工具包括金融资产、金融负债和权益工具。

(1).金融工具的分类

金融资产和金融负债于初始确认时分类为：以公允价值计量且其变动计入当期损益的金融资产或金融负债，包括交易性金融资产或金融负债和直接指定为以公允价值计量且其变动计入当期损益的金融资产或金融负债；持有至到期投资；应收款项；可供出售金融资产；其他金融负债等。

(2).金融工具的确认依据和计量方法**(1) 以公允价值计量且其变动计入当期损益的金融资产（金融负债）**

取得时以公允价值（扣除已宣告但尚未发放的现金股利或已到付息期但尚未领取的债券利息）作为初始确认金额，相关的交易费用计入当期损益。

持有期间将取得的利息或现金股利确认为投资收益，期末将公允价值变动计入当期损益。

处置时，其公允价值与初始入账金额之间的差额确认为投资收益，同时调整公允价值变动损益。

(2) 持有至到期投资

取得时按公允价值（扣除已到付息期但尚未领取的债券利息）和相关交易费用之和作为初始确认金额。

持有期间按照摊余成本和实际利率计算确认利息收入，计入投资收益。实际利率在取得时确定，在该预期存续期间或适用的更短期间内保持不变。

处置时，将所取得价款与该投资账面价值之间的差额计入投资收益。

(3) 应收款项

公司对外销售商品或提供劳务形成的应收债权，以及公司持有的其他企业的不包括在活跃市场上有报价的债务工具的债权，包括应收账款、其他应收款等，以向购货方应收的合同或协议价款作为初始确认金额；具有融资性质的，按其现值进行初始确认。

收回或处置时，将取得的价款与该应收款项账面价值之间的差额计入当期损益。

(4) 可供出售金融资产

取得时按公允价值（扣除已宣告但尚未发放的现金股利或已到付息期但尚未领取的债券利息）和相关交易费用之和作为初始确认金额。

持有期间将取得的利息或现金股利确认为投资收益。期末以公允价值计量且将公允价值变动计入其他综合收益。但是，在活跃市场中没有报价且其公允价值不能可靠计量的权益工具投资，以及与该权益工具挂钩并须通过交付该权益工具结算的衍生金融资产，按照成本计量。

处置时，将取得的价款与该金融资产账面价值之间的差额，计入投资损益；同时，将原直接计入其他综合收益的公允价值变动累计额对应处置部分的金额转出，计入当期损益。

(5) 其他金融负债

按其公允价值和相关交易费用之和作为初始确认金额。采用摊余成本进行后续计量。

(3).金融资产转移的确认依据和计量方法

公司发生金融资产转移时，如已将金融资产所有权上几乎所有的风险和报酬转移给转入方，则终止确认该金融资产；如保留了金融资产所有权上几乎所有的风险和报酬的，则不终止确认该金融资产。

在判断金融资产转移是否满足上述金融资产终止确认条件时，采用实质重于形式的原则。公司将金融资产转移区分为金融资产整体转移和部分转移。金融资产整体转移满足终止确认条件的，将下列两项金额的差额计入当期损益：

- (1) 所转移金融资产的账面价值；
- (2) 因转移而收到的对价，与原直接计入所有者权益的公允价值变动累计额（涉及转移的金融资产为可供出售金融资产的情形）之和。

金融资产部分转移满足终止确认条件的，将所转移金融资产整体的账面价值，在终止确认部分和未终止确认部分之间，按照各自的相对公允价值进行分摊，并将下列两项金额的差额计入当期损益：

- (1) 终止确认部分的账面价值；
 - (2) 终止确认部分的对价，与原直接计入所有者权益的公允价值变动累计额中对应终止确认部分的金额（涉及转移的金融资产为可供出售金融资产的情形）之和。
- 金融资产转移不满足终止确认条件的，继续确认该金融资产，所收到的对价确认为一项金融负债。

(4).金融负债终止确认条件

金融负债的现时义务全部或部分已经解除的，则终止确认该金融负债或其一部分；本公司若与债权人签定协议，以承担新金融负债方式替换现存金融负债，且新金融负债与现存金融负债的合同条款实质上不同的，则终止确认现存金融负债，并同时确认新金融负债。

对现存金融负债全部或部分合同条款作出实质性修改的，则终止确认现存金融负债或其一部分，同时将修改条款后的金融负债确认为一项新金融负债。

金融负债全部或部分终止确认时，终止确认的金融负债账面价值与支付对价（包括转出的非现金资产或承担的新金融负债）之间的差额，计入当期损益。

本公司若回购部分金融负债的，在回购日按照继续确认部分与终止确认部分的相对公允价值，将该金融负债整体的账面价值进行分配。分配给终止确认部分的账面价值与支付的对价（包括转出的非现金资产或承担的新金融负债）之间的差额，计入当期损益。

(5).金融资产和金融负债的公允价值的确定方法

存在活跃市场的金融工具，以活跃市场中的报价确定其公允价值。不存在活跃市场的金融工具，采用估值技术确定其公允价值。在估值时，本公司采用在当前情况下适用并且有足够可利用数据和其他信息支持的估值技术，选择与市场参与者在相关资产或负债的交易中所考虑的资产或负债特征相一致的输入值，并优先使用相关可观察输入值。只有在相关可观察输入值无法取得或取得不切实可行的情况下，才使用不可观察输入值。

(6).金融资产（不含应收款项）减值的测试方法及会计处理方法

除以公允价值计量且其变动计入当期损益的金融资产外，本公司于资产负债表日对金融资产的账面价值进行检查，如果有客观证据表明某项金融资产发生减值的，计提减值准备。

(1) 可供出售金融资产的减值准备：

期末如果可供出售金融资产的公允价值发生严重下降，或在综合考虑各种相关因素后，预期这种下降趋势属于非暂时性的，就认定其已发生减值，将原直接计入所有者权益的公允价值下降形成的累计损失一并转出，确认减值损失。

对于已确认减值损失的可供出售债务工具，在随后的会计期间公允价值已上升且客观上与确认原减值损失确认后发生的事项有关的，原确认的减值损失予以转回，计入当期损益。

可供出售权益工具投资发生的减值损失，不通过损益转回。

本公司对可供出售权益工具投资的公允价值下跌“严重”的标准为：降幅累计超过70%；公允价值下跌“非暂时性”的标准为：公允价值持续低于其成本超过一年。；投资成本的计算方法为：取得可供出售权益工具对价及相关税费；持续下跌期间的确定依据为：自下跌幅度超过投资成本的70%时计算。

(2) 持有至到期投资的减值准备：

持有至到期投资减值损失的计量比照应收款项减值损失计量方法处理。

11. 应收款项

(1). 单项金额重大并单独计提坏账准备的应收款项

单项金额重大的判断依据或金额标准	金额在 200 万元以上。
单项金额重大并单独计提坏账准备的计提方法	单独进行减值测试。如有客观证据表明其发生了减值的，根据其未来现金流量现值低于其账面价值的差额，确认减值损失，计提坏账准备。单独测试未发生减值的应收账款和其他应收款，以账龄分析法计提坏账准备。

(2). 按信用风险特征组合计提坏账准备的应收款项：

按信用风险特征组合计提坏账准备的计提方法（账龄分析法、余额百分比法、其他方法）	
组合 1：保证金或押金、员工差旅暂支款、集团公司内部往来形成的应收款项	不计提坏账
组合 2：除单独测试并单项计提减值准备，以及应收款项中的保证金或押金、员工差旅暂支款、集团公司内部往来形成的应收款项以外的应收账款和其他应收款	账龄分析法

组合中，采用账龄分析法计提坏账准备的

适用 不适用

账龄	应收账款计提比例 (%)	其他应收款计提比例 (%)
1 年以内（含 1 年）	5	5
其中：1 年以内分项，可添加行		
1—2 年	10	10
2—3 年	30	30
3 年以上		
3—4 年	60	60
4—5 年	80	80
5 年以上	100	100

组合中，采用余额百分比法计提坏账准备的

适用 不适用

组合中，采用其他方法计提坏账准备的

√适用 □不适用

组合名称	应收账款计提比例 (%)	其他应收款计提比例 (%)
组合 1: 保证金或押金、员工差旅暂支款、集团公司内部往来形成的应收款项	--	--

(3). 单项金额不重大但单独计提坏账准备的应收款项:

单项计提坏账准备的理由	存在客观证据表明其发生了减值。
坏账准备的计提方法	单独进行减值测试。如有客观证据表明其发生了减值的，根据其未来现金流量现值低于其账面价值的差额，确认减值损失，计提坏账准备。单独测试未发生减值的应收账款和其他应收款，以账龄分析法计提坏账准备。

12. 存货

(1). 存货的分类

存货分类为：库存商品。

(2). 发出存货的计价方法

存货发出时按先进先出法计价。

(3). 不同类别存货可变现净值的确定依据

产成品、库存商品和用于出售的材料等直接用于出售的商品存货，在正常生产经营过程中，以该存货的估计售价减去估计的销售费用和相关税费后的金额，确定其可变现净值；需要经过加工的材料存货，在正常生产经营过程中，以所生产的产成品的估计售价减去至完工时估计将要发生的成本、估计的销售费用和相关税费后的金额，确定其可变现净值；为执行销售合同或者劳务合同而持有的存货，其可变现净值以合同价格为基础计算，若持有存货的数量多于销售合同订购数量的，超出部分的存货的可变现净值以一般销售价格为基础计算。

期末按照单个存货项目计提存货跌价准备；但对于数量繁多、单价较低的存货，按照存货类别计提存货跌价准备；与在同一地区生产和销售的产品系列相关、具有相同或类似最终用途或目的，且难以与其他项目分开计量的存货，则合并计提存货跌价准备。

除有明确证据表明资产负债表日市场价格异常外，存货项目的可变现净值以资产负债表日市场价格为基础确定。

本期期末存货项目的可变现净值以资产负债表日市场价格为基础确定。

(4).存货的盘存制度

采用永续盘存制。

(5).低值易耗品和包装物的摊销方法

- (1) 低值易耗品采用一次转销法。
- (2) 包装物采用一次转销法。

13. 划分为持有待售资产

本公司将同时满足下列条件的组成部分（或非流动资产）确认为持有待售：

- (1) 该组成部分必须在其当前状况下仅根据出售此类组成部分的惯常条款即可立即出售；
- (2) 公司已经就处置该组成部分（或非流动资产）作出决议，如按规定需得到股东批准的，已经取得股东大会或相应权力机构的批准；
- (3) 公司已与受让方签订了不可撤销的转让协议；
- (4) 该项转让将在一年内完成。

14. 长期股权投资

(1).共同控制、重大影响的判断标准

共同控制，是指按照相关约定对某项安排所共有的控制，并且该安排的相关活动必须经过分享控制权的参与方一致同意后才能决策。本公司与其他合营方一同对被投资单位实施共同控制且对被投资单位净资产享有权利的，被投资单位为本公司的合营企业。

重大影响，是指对一个企业的财务和经营决策有参与决策的权力，但并不能够控制或者与其他方一起共同控制这些政策的制定。本公司能够对被投资单位施加重大影响的，被投资单位为本公司联营企业。

(2).初始投资成本的确定

(1) 企业合并形成的长期股权投资

同一控制下的企业合并：公司以支付现金、转让非现金资产或承担债务方式以及以发行权益性证券作为合并对价的，在合并日按照取得被合并方所有者权益在最终控制方合并财务报表中的账面价值的份额作为长期股权投资的初始投资成本。因追加投资等原因能够对同一控制下的被投资单位实施控制的，在合并日根据合并后应享有被合并方净资产在最终控制方合并财务报表中的账面价值的份额，确定长期股权

投资的初始投资成本。合并日长期股权投资的初始投资成本，与达到合并前的长期股权投资账面价值加上合并日进一步取得股份新支付对价的账面价值之和的差额，调整股本溢价，股本溢价不足冲减的，冲减留存收益。

非同一控制下的企业合并：公司按照购买日确定的合并成本作为长期股权投资的初始投资成本。因追加投资等原因能够对非同一控制下的被投资单位实施控制的，按照原持有的股权投资账面价值加上新增投资成本之和，作为改按成本法核算的初始投资成本。

(2) 其他方式取得的长期股权投资

以支付现金方式取得的长期股权投资，按照实际支付的购买价款作为初始投资成本。以发行权益性证券取得的长期股权投资，按照发行权益性证券的公允价值作为初始投资成本。

在非货币性资产交换具备商业实质和换入资产或换出资产的公允价值能够可靠计量的前提下，非货币性资产交换换入的长期股权投资以换出资产的公允价值和应支付的相关税费确定其初始投资成本，除非有确凿证据表明换入资产的公允价值更加可靠；不满足上述前提的非货币性资产交换，以换出资产的账面价值和应支付的相关税费作为换入长期股权投资的初始投资成本。

通过债务重组取得的长期股权投资，其初始投资成本按照公允价值为基础确定。

(3). 后续计量及损益确认方法

(1) 成本法核算的长期股权投资

公司对子公司的长期股权投资，采用成本法核算。除取得投资时实际支付的价款或对价中包含的已宣告但尚未发放的现金股利或利润外，公司按照享有被投资单位宣告发放的现金股利或利润确认当期投资收益。

(2) 权益法核算的长期股权投资

对联营企业和合营企业的长期股权投资，采用权益法核算。初始投资成本大于投资时应享有被投资单位可辨认净资产公允价值份额的差额，不调整长期股权投资的初始投资成本；初始投资成本小于投资时应享有被投资单位可辨认净资产公允价值份额的差额，计入当期损益。

公司按照应享有或应分担的被投资单位实现的净损益和其他综合收益的份额，分别确认投资收益和其他综合收益，同时调整长期股权投资的账面价值；按照被投资单位宣告分派的利润或现金股利计算应享有的部分，相应减少长期股权投资的账面价值；对于被投资单位除净损益、其他综合收益和利润分配以外所有者权益的其他变动，调整长期股权投资的账面价值并计入所有者权益。

在确认应享有被投资单位净损益的份额时，以取得投资时被投资单位可辨认净资产

的公允价值为基础，并按照公司的会计政策及会计期间，对被投资单位的净利润进行调整后确认。在持有投资期间，被投资单位编制合并财务报表的，以合并财务报表中的净利润、其他综合收益和其他所有者权益变动中归属于被投资单位的金额为基础进行核算。

公司与联营企业、合营企业之间发生的未实现内部交易损益按照应享有的比例计算归属于公司的部分，予以抵销，在此基础上确认投资收益。与被投资单位发生的未实现内部交易损失，属于资产减值损失的，全额确认。公司与联营企业、合营企业之间发生投出或出售资产的交易，该资产构成业务的，按照本附注“五、5 同一控制下和非同一控制下企业合并的会计处理方法”和“五、6 合并财务报表的编制方法”中披露的相关政策进行会计处理。

在公司确认应分担被投资单位发生的亏损时，按照以下顺序进行处理：首先，冲减长期股权投资的账面价值。其次，长期股权投资的账面价值不足以冲减的，以其他实质上构成对被投资单位净投资的长期权益账面价值为限继续确认投资损失，冲减长期应收项目等的账面价值。最后，经过上述处理，按照投资合同或协议约定企业仍承担额外义务的，按预计承担的义务确认预计负债，计入当期投资损失。

（3）长期股权投资的处置

处置长期股权投资，其账面价值与实际取得价款的差额，计入当期损益。

采用权益法核算的长期股权投资，在处置该项投资时，采用与被投资单位直接处置相关资产或负债相同的基础，按相应比例对原计入其他综合收益的部分进行会计处理。因被投资单位除净损益、其他综合收益和利润分配以外的其他所有者权益变动而确认的所有者权益，按比例结转入当期损益，由于被投资方重新计量设定受益计划净负债或净资产变动而产生的其他综合收益除外。

因处置部分股权投资等原因丧失了对被投资单位的共同控制或重大影响的，处置后的剩余股权改按金融工具确认和计量准则核算，其在丧失共同控制或重大影响之日的公允价值与账面价值之间的差额计入当期损益。原股权投资因采用权益法核算而确认的其他综合收益，在终止采用权益法核算时采用与被投资单位直接处置相关资产或负债相同的基础进行会计处理。因被投资方除净损益、其他综合收益和利润分配以外的其他所有者权益变动而确认的所有者权益，在终止采用权益法核算时全部转入当期损益。

因处置部分股权投资、因其他投资方对子公司增资而导致本公司持股比例下降等原因丧失了对被投资单位控制权的，在编制个别财务报表时，剩余股权能够对被投资单位实施共同控制或重大影响的，改按权益法核算，并对该剩余股权视同自取得时即采用权益法核算进行调整；剩余股权不能对被投资单位实施共同控制或施加重大影响的，改按金融工具确认和计量准则的有关规定进行会计处理，其在丧失控制之

日的公允价值与账面价值间的差额计入当期损益。

处置的股权是因追加投资等原因通过企业合并取得的，在编制个别财务报表时，处置后的剩余股权采用成本法或权益法核算的，购买日之前持有的股权投资因采用权益法核算而确认的其他综合收益和其他所有者权益按比例结转；处置后的剩余股权改按金融工具确认和计量准则进行会计处理的，其他综合收益和其他所有者权益全部结转。

15. 投资性房地产

(1). 如果采用成本计量模式的：

折旧或摊销方法

投资性房地产是指为赚取租金或资本增值，或两者兼有而持有的房地产，包括已出租的土地使用权、持有并准备增值后转让的土地使用权、已出租的建筑物（含自行建造或开发活动完成后用于出租的建筑物以及正在建造或开发过程中将来用于出租的建筑物）。

公司对现有投资性房地产采用成本模式计量。对按照成本模式计量的投资性房地产一出租用建筑物采用与本公司固定资产相同的折旧政策，出租用土地使用权按与无形资产相同的摊销政策执行。

16. 固定资产

(1). 确认条件

固定资产指为生产商品、提供劳务、出租或经营管理而持有，并且使用寿命超过一个会计年度的有形资产。固定资产在同时满足下列条件时予以确认：

- (1) 与该固定资产有关的经济利益很可能流入企业；
- (2) 该固定资产的成本能够可靠地计量。

(2). 折旧方法

类别	折旧方法	折旧年限（年）	残值率（%）	年折旧率（%）
房屋及建筑物	年限平均法	20	0-5	4.75-5
办公及电子设备	年限平均法	3-8	0-5	11.88-33.33
运输设备	年限平均法	5-10	0-5	9.5-20
固定资产装修	年限平均法	5	0	20

固定资产折旧采用年限平均法分类计提，根据固定资产类别、预计使用寿命和预计净残值率确定折旧率。如固定资产各组成部分的使用寿命不同或者以不同方式为企业带来经济利益，则选择不同折旧率或折旧方法，分别计提折旧。

融资租赁方式租入的固定资产，能合理确定租赁期届满时将会取得租赁资产所有权的，在租赁资产尚可使用年限内计提折旧；无法合理确定租赁期届满时能够取得租赁资产所有权的，在租赁期

与租赁资产尚可使用年限两者中较短的期间内计提折旧。

(3). 融资租入固定资产的认定依据、计价和折旧方法

公司与租赁方所签订的租赁协议条款中规定了下列条件之一的，确认为融资租入资产：

- (1) 租赁期满后租赁资产的所有权归属于本公司；
- (2) 公司具有购买资产的选择权，购买价款远低于行使选择权时该资产的公允价值；
- (3) 租赁期占所租赁资产使用寿命的大部分；
- (4) 租赁开始日的最低租赁付款额现值，与该资产的公允价值不存在较大的差异。

公司在承租开始日，将租赁资产公允价值与最低租赁付款额现值两者中较低者作为租入资产的入账价值，将最低租赁付款额作为长期应付款的入账价值，其差额作为未确认的融资费。

17. 在建工程

在建工程项目按建造该项资产达到预定可使用状态前所发生的必要支出，作为固定资产的入账价值。所建造的固定资产在工程已达到预定可使用状态，但尚未办理竣工决算的，自达到预定可使用状态之日起，根据工程预算、造价或者工程实际成本等，按估计的价值转入固定资产，并按本公司固定资产折旧政策计提固定资产的折旧，待办理竣工决算后，再按实际成本调整原来的暂估价值，但不调整原已计提的折旧额。

18. 借款费用

(1). 借款费用资本化的确认原则

借款费用，包括借款利息、折价或者溢价的摊销、辅助费用以及因外币借款而发生的汇兑差额等。

公司发生的借款费用，可直接归属于符合资本化条件的资产的购建或者生产的，予以资本化，计入相关资产成本；其他借款费用，在发生时根据其发生额确认为费用，计入当期损益。

符合资本化条件的资产，是指需要经过相当长时间的购建或者生产活动才能达到预定可使用或者可销售状态的固定资产、投资性房地产和存货等资产。

借款费用同时满足下列条件时开始资本化：

- (1) 资产支出已经发生，资产支出包括为购建或者生产符合资本化条件的资产而以支付现金、转移非现金资产或者承担带息债务形式发生的支出；
- (2) 借款费用已经发生；
- (3) 为使资产达到预定可使用或者可销售状态所必要的购建或者生产活动已经开始。

(2).借款费用资本化期间

资本化期间，指从借款费用开始资本化时点到停止资本化时点的期间，借款费用暂停资本化的期间不包括在内。

当购建或者生产符合资本化条件的资产达到预定可使用或者可销售状态时，借款费用停止资本化。

当购建或者生产符合资本化条件的资产中部分项目分别完工且可单独使用时，该部分资产借款费用停止资本化。

购建或者生产的资产的各部分分别完工，但必须等到整体完工后才可使用或可对外销售的，在该资产整体完工时停止借款费用资本化。

(3).暂停资本化期间

符合资本化条件的资产在购建或生产过程中发生的非正常中断、且中断时间连续超过3个月的，则借款费用暂停资本化；该项中断如是所购建或生产的符合资本化条件的资产达到预定可使用状态或者可销售状态必要的程序，则借款费用继续资本化。在中断期间发生的借款费用确认为当期损益，直至资产的购建或者生产活动重新开始后借款费用继续资本化。

(4).借款费用资本化率、资本化金额的计算方法

对于为购建或者生产符合资本化条件的资产而借入的专门借款，以专门借款当期实际发生的借款费用，减去尚未动用的借款资金存入银行取得的利息收入或进行暂时性投资取得的投资收益后的金额，来确定借款费用的资本化金额。

对于为购建或者生产符合资本化条件的资产而占用的一般借款，根据累计资产支出超过专门借款部分的资产支出加权平均数乘以所占用一般借款的资本化率，计算确定一般借款应予资本化的借款费用金额。资本化率根据一般借款加权平均利率计算确定。

19. 无形资产**(1). 计价方法、使用寿命、减值测试****1.无形资产的计价方法**

(1) 公司取得无形资产时按成本进行初始计量；

外购无形资产的成本，包括购买价款、相关税费以及直接归属于使该项资产达到预定用途所发生的其他支出。购买无形资产的价款超过正常信用条件延期支付，实质上具有融资性质的，无形资产的成本以购买价款的现值为基础确定。

债务重组取得债务人用以抵债的无形资产，以该无形资产的公允价值为基础确定其入账价值，并将重组债务的账面价值与该用以抵债的无形资产公允价值之间的差额，

计入当期损益。

在非货币性资产交换具备商业实质且换入资产或换出资产的公允价值能够可靠计量的前提下，非货币性资产交换换入的无形资产以换出资产的公允价值为基础确定其入账价值，除非有确凿证据表明换入资产的公允价值更加可靠；不满足上述前提的非货币性资产交换，以换出资产的账面价值和应支付的相关税费作为换入无形资产的成本，不确认损益。

(2) 后续计量

在取得无形资产时分析判断其使用寿命。

对于使用寿命有限的无形资产，在为企业带来经济利益的期限内按直线法摊销；无法预见无形资产为企业带来经济利益期限的，视为使用寿命不确定的无形资产，不予摊销。

2.使用寿命有限的无形资产的使用寿命估计情况：

项目	预计使用寿命	依据
软件、商标及著作权	3年-有限期	根据能为公司带来经济利益的预计期限确定
数据、监测系统及其他	3-8年	根据能为公司带来经济利益的预计期限确定

每年度终了，对使用寿命有限的无形资产的使用寿命及摊销方法进行复核。经复核，本年期末无形资产的使用寿命及摊销方法与以前估计未有不同。

3.使用寿命不确定的无形资产的判断依据以及对其使用寿命进行复核的程序

本公司拥有技术和知识产权资产，本公司认为在可预见的将来该专有技术均会使用并带给本公司预期的经济利益流入，故认定其使用寿命为不确定。

每期末，对使用寿命不确定的无形资产的使用寿命进行复核。

经复核，该类无形资产的使用寿命仍为不确定。

(2). 内部研究开发支出会计政策

1.划分研究阶段和开发阶段的具体标准

公司内部研究开发项目的支出分为研究阶段支出和开发阶段支出。

研究阶段：为获取并理解新的科学或技术知识等而进行的独创性的有计划调查、研究活动的阶段。

开发阶段：在进行商业性生产或使用前，将研究成果或其他知识应用于某项计划或设计，以生产出新的或具有实质性改进的材料、装置、产品等活动的阶段。

2.开发阶段支出资本化的具体条件

内部研究开发项目开发阶段的支出，同时满足下列条件时确认为无形资产：

- (1) 完成该无形资产以使其能够使用或出售在技术上具有可行性；
- (2) 具有完成该无形资产并使用或出售的意图；
- (3) 无形资产产生经济利益的方式，包括能够证明运用该无形资产生产的产品存在市场或无形资产自身存在市场，无形资产将在内部使用的，能够证明其有用性；
- (4) 有足够的技术、财务资源和其他资源支持，以完成该无形资产的开发，并有能力使用或出售该无形资产；
- (5) 归属于该无形资产开发阶段的支出能够可靠地计量。

开发阶段的支出，若不满足上列条件的，于发生时计入当期损益。研究阶段的支出，在发生时计入当期损益。

20. 长期资产减值

21. 长期待摊费用

长期待摊费用为已经发生但应由本期和以后各期负担的分摊期限在一年以上的各项费用。本公司长期待摊费用包括经营租入资产改良支出。。

(1).摊销方法

长期待摊费用在受益期内平均摊销

(2).摊销年限

项 目	摊销年限
经营租入固定资产改良支出	剩余租赁期与租赁资产尚可使用年限中较短者

22. 职工薪酬

(1)、短期薪酬的会计处理方法

本公司在职工为本公司提供服务的会计期间，将实际发生的短期薪酬确认为负债，并计入当期损益或相关资产成本。

本公司为职工缴纳的社会保险费和住房公积金，以及按规定提取的工会经费和职工教育经费，在职工为本公司提供服务的会计期间，根据规定的计提基础和计提比例计算确定相应的职工薪酬金额。

职工福利费为非货币性福利的，如能够可靠计量的，按照公允价值计量。

(2)、离职后福利的会计处理方法

设定提存计划

本公司按当地政府的相关规定为职工缴纳基本养老保险和失业保险，在职工为本公司提供服务的会计期间，按以当地规定的缴纳基数和比例计算应缴纳金额，确认为负债，并计入当期损益或相关资产成本。

(3)、辞退福利的会计处理方法

本公司在不能单方面撤回因解除劳动关系计划或裁减建议所提供的辞退福利时，或确认与涉及支付辞退福利的重组相关的成本或费用时（两者孰早），确认辞退福利产生的职工薪酬负债，并计入当期损益。

23. 股份支付

本公司的股份支付是为了获取职工提供服务而授予权益工具或者承担以权益工具为基础确定的负债的交易。本公司的股份支付为以权益结算的股份支付。

以权益结算的股份支付及权益工具

以权益结算的股份支付换取职工提供服务的，以授予职工权益工具的公允价值计量。本公司以限制性股票进行股份支付的，职工出资认购股票，股票在达到解锁条件并解锁前不得上市流通或转让；如果最终股权激励计划规定的解锁条件未能达到，则本公司按照事先约定的价格回购股票。本公司取得职工认购限制性股票支付的款项时，按照取得的认股款确认股本和资本公积（股本溢价），同时就回购义务全额确认一项负债并确认库存股。在等待期内每个资产负债表日，本公司根据最新取得的可行权职工人数变动、是否达到规定业绩条件等后续信息对可行权权益工具数量作出最佳估计，以此为基础，按照授予日的公允价值，将当期取得的服务计入相关成本或费用，相应增加资本公积。在可行权日之后不再对已确认的相关成本或费用和所有者权益总额进行调整。但授予后立即可行权的，在授予日按照公允价值计入相关成本或费用，相应增加资本公积。

对于最终未能行权的股份支付，不确认成本或费用，除非行权条件是市场条件或非可行权条件，此时无论是否满足市场条件或非可行权条件，只要满足所有可行权条件中的非市场条件，即视为可行权。

如果修改了以权益结算的股份支付的条款，至少按照未修改条款的情况确认取得的服务。此外，任何增加所授予权益工具公允价值的修改，或在修改日对职工有利的变更，均确认取得服务的增加。

如果取消了以权益结算的股份支付，则于取消日作为加速行权处理，立即确认尚未确认的金额。职工或其他方能够选择满足非可行权条件但在等待期内未满足的，作

为取消以权益结算的股份支付处理。但是，如果授予新的权益工具，并在新权益工具授予日认定所授予的新权益工具是用于替代被取消的权益工具的，则以与处理原权益工具条款和条件修改相同的方式，对所授予的替代权益工具进行处理。

24. 收入

(1).销售商品收入的确认一般原则：

- (1) 本公司已将商品所有权上的主要风险和报酬转移给购货方；
- (2) 本公司既没有保留通常与所有权相联系的继续管理权，也没有对已售出的商品实施有效控制；
- (3) 收入的金额能够可靠地计量；
- (4) 相关的经济利益很可能流入本公司；

相关的、已发生或将发生的成本能够可靠地计量。

(2).具体原则

(1) 金融资讯及数据终端服务系统：

包括：金融资讯及数据 PC 终端服务系统、金融资讯及数据移动终端服务系统。在提供金融资讯和数据服务前向客户收取全部款项，包括证券信息初始化费用和后继维护运行费。公司收取的证券信息初始化费用，在客户获得授权（授权方式为 PC 软件或 WEB 软件开通及相应服务开始提供）时确认收入，收取的后继维护运行费，按照约定的比例，在提供服务的期间内分期确认收入。

(2) 证券公司综合服务系统：

证券公司综合服务系统，包括行情及资讯的传送、技术支持、客户支持等服务，在提供服务的期间内分期确认收入。

(3) 港股服务系统：

在提供服务的期间内分期确认收入。

(4) 贵金属交易服务系统：

提供贵金属交易信息平台及贵金属代理买卖业务。代理买卖贵金属服务等收入在劳务已经提供，已收或得到应收凭据，根据协议约定完成代理交易事项的时点确认收入。

(5) 其他：

公司提供上述服务之外的其他服务，包括广告、投资咨询、培训服务等，根据合同内容在提供服务时确认收入。软件开发，按照验收确认收入。

25. 政府补助

(1)、与资产相关的政府补助判断依据及会计处理方法

与资产相关的政府补助，是指本公司取得的、用于购建或以其他方式形成长期资产的政府补助，包括购买固定资产或无形资产的财政拨款、固定资产专门借款的财政贴息等。

本公司将政府补助划分为与资产相关的具体标准为：本公司取得的、用于购建或以其他方式形成长期资产的政府补助；

企业实际取得政府补助款项作为确认时点。

与资产相关的政府补助，确认为递延收益，按照所建造或购买的资产使用年限分期计入营业外收入；

(2)、与收益相关的政府补助判断依据及会计处理方法

与收益相关的政府补助，是指除与资产相关的政府补助之外的政府补助。

本公司将政府补助划分为与收益相关的具体标准为：本公司取得的除与资产相关的政府补助之外的政府补助；

对于政府文件未明确规定补助对象的，本公司将该政府补助划分为与资产相关或与收益相关的判断依据为：是否用于购建或以其他方式形成长期资产。

企业实际取得政府补助款项作为确认时点。

与收益相关的政府补助，用于补偿本公司以后期间的相关费用或损失的，取得时确认为递延收益，在确认相关费用的期间计入当期营业外收入；用于补偿本公司已发生的相关费用或损失的，取得时直接计入当期营业外收入。

26. 递延所得税资产/递延所得税负债

对于可抵扣暂时性差异确认递延所得税资产，以未来期间很可能取得的用来抵扣可抵扣暂时性差异的应纳税所得额为限。对于能够结转以后年度的可抵扣亏损和税款抵减，以很可能获得用来抵扣可抵扣亏损和税款抵减的未来应纳税所得额为限，确认相应的递延所得税资产。

对于应纳税暂时性差异，除特殊情况外，确认递延所得税负债。

不确认递延所得税资产或递延所得税负债的特殊情况包括：商誉的初始确认；除企业合并以外的发生时既不影响会计利润也不影响应纳税所得额（或可抵扣亏损）的其他交易或事项。

当拥有以净额结算的法定权利，且意图以净额结算或取得资产、清偿负债同时进行时，当期所得税资产及当期所得税负债以抵销后的净额列报。

当拥有以净额结算当期所得税资产及当期所得税负债的法定权利，且递延所得税资产及递延所得税负债是与同一税收征管部门对同一纳税主体征收的所得税相关或者是对不同的

纳税主体相关，但在未来每一具有重要性的递延所得税资产及负债转回的期间内，涉及的纳税主体意图以净额结算当期所得税资产和负债或是同时取得资产、清偿负债时，递延所得税资产及递延所得税负债以抵销后的净额列报。

27. 租赁

(1)、经营租赁的会计处理方法

(1) 公司租入资产所支付的租赁费，在不扣除免租期的整个租赁期内，按直线法进行分摊，计入当期费用。公司支付的与租赁交易相关的初始直接费用，计入当期费用。

资产出租方承担了应由公司承担的与租赁相关的费用时，公司将该部分费用从租金总额中扣除，按扣除后的租金费用在租赁期内分摊，计入当期费用。

(2) 公司出租资产所收取的租赁费，在不扣除免租期的整个租赁期内，按直线法进行分摊，确认为租赁相关收入。公司支付的与租赁交易相关的初始直接费用，计入当期费用；如金额较大的，则予以资本化，在整个租赁期间内按照与租赁相关收入确认相同的基础分期计入当期收益。

公司承担了应由承租方承担的与租赁相关的费用时，公司将该部分费用从租金收入总额中扣除，按扣除后的租金费用在租赁期内分配。

28. 重要会计政策和会计估计的变更

(1)、重要会计政策变更

适用 不适用

本报告期公司重要会计政策未发生变更。

(2)、重要会计估计变更

适用 不适用

本报告期公司重要会计估计未发生变更。

六、税项

1. 主要税种及税率

税种	计税依据	税率
增值税	按税法规定计算的销售货物和应税劳务收入为基础计算销项税额，在扣除当期允许抵扣的进项税额后，差额部分为应交增值税	6%、17%
消费税	按应税营业收入计缴	3%、5%
营业税	按实际缴纳的营业税、增值税及消费税计缴	1%、7%
城市维护建设税	按应纳税所得额计缴	25%、15%
企业所得税	香港子公司、新加坡子公司按应	16.50%、17%

	纳税所得额计征	
法人税	日本子公司按应纳税所得额计征	37.11%

存在不同企业所得税税率纳税主体的，披露情况说明

√适用 □不适用

纳税主体名称	所得税税率
上海大智慧股份有限公司	15%
上海大智慧财富管理有限公司	15%
上海大智慧财汇数据科技有限公司	15%
北京慧远保银信息技术有限公司	15%
上海大智慧信息科技有限公司	0

2. 税收优惠

1、 根据 2007 年 3 月 16 日颁布的《中华人民共和国企业所得税法》第二十八条文国家需要重点扶持的高新技术企业，减按 15% 税率征收企业所得税。

(1) 上海大智慧财富管理有限公司 2014 年 9 月 4 日经过上海市科学技术委员会、上海市财政局、上海市国家税务局、上海市地方税务局批准，获得高新技术企业证书编号为：GF201431000031，有效期为三年。

(2) 上海大智慧财汇数据科技有限公司 2014 年 9 月 4 日经过上海市科学技术委员会、上海市财政局、上海市国家税务局、上海市地方税务局批准，获得高新技术企业证书编号为：GF201431000155，有效期为三年。

(3) 北京慧远保银信息技术有限公司 2014 年 7 月 30 日经过北京市科学技术委员会、北京市财政局、北京市国家税务局、北京市地方税务局批准，获得高新技术企业证书编号为：GF201411000105，有效期为三年。

(4) 上海大智慧股份有限公司 2014 年 10 月 23 日经过上海市科学技术委员会、上海市财政局、上海市国家税务局、上海市地方税务局批准，获得高新技术企业证书编号为：GR201431001527，有效期为三年。

2、 根据上海市浦东新区国家税务局《企业所得税优惠事先备案结果通知书》（浦税十八所备（2014）16 号），上海大智慧信息科技有限公司符合《财政部、国家税务总局关于进一步鼓励软件产业和集成电路产业发展企业所得税政策的通知》（财税[2012]27 号文）关于“新办集成电路设计企业和软件企业减免税”的规定，自 2014 年度起，第一年至第二年免征企业所得税，第三年至第五年按 25% 的法定税率减半征收所得税。本期间免征企业所得税。

七、合并财务报表项目注释

1、货币资金

单位：元 币种：人民币

项目	期末余额	期初余额
库存现金	137,640.01	182,712.35
银行存款	612,656,040.50	433,375,591.38
其他货币资金	1,021,577.83	2,140,902.85
合计	613,815,258.34	435,699,206.58
其中：存放在境外的款项总额	225,352,207.69	122,613,504.24

2、以公允价值计量且其变动计入当期损益的金融资产

√适用 □不适用

单位：元 币种：人民币

项目	期末余额	期初余额
交易性金融资产	1,560,350.00	1,146,285.70
其中：债务工具投资		
权益工具投资		
衍生金融资产	1,560,350.00	1,146,285.70
其他		
指定以公允价值计量且其变动计入当期损益的金融资产		
其中：债务工具投资		
权益工具投资		
其他		
合计	1,560,350.00	1,146,285.70

3、衍生金融资产

□适用 √不适用

4、应收票据

(1). 应收票据分类列示

□适用 √不适用

(2). 期末公司已质押的应收票据

□适用 √不适用

(3). 期末公司已背书或贴现且在资产负债表日尚未到期的应收票据：

□适用 √不适用

(4). 期末公司因出票人未履约而将其转应收账款的票据

□适用 √不适用

5、应收账款

(1). 应收账款分类披露

单位：元 币种：人民币

类别	期末余额					期初余额				
	账面余额		坏账准备		账面价值	账面余额		坏账准备		账面价值
	金额	比例 (%)	金额	计提比例 (%)		金额	比例 (%)	金额	计提比例 (%)	
单项金额重大并单独计提坏账准备的应收账款										
按信用风险特征组合计提坏账准备的应收账款	123,547,151.69	99.64	6,366,035.60	5.15	117,181,116.09	82,108,623.05	99.50	4,449,751.39	5.42	77,658,871.66
单项金额不重大但单独计提坏账准备的应收账款	443,644.55	0.36	443,644.55	100.00		411,808.15	0.50	411,808.15	100.00	
合计	123,990,796.24	/	6,809,680.15	/	117,181,116.09	82,520,431.20	/	4,861,559.54	/	77,658,871.66

期末单项金额重大并单独计提坏账准备的应收账款

适用 不适用

组合中，按账龄分析法计提坏账准备的应收账款：

适用 不适用

单位：元 币种：人民币

账龄	期末余额		
	应收账款	坏账准备	计提比例
1 年以内			
其中：1 年以内分项			
	122,788,970.45	6,139,448.54	5.00
1 年以内小计	122,788,970.45	6,139,448.54	5.00
1 至 2 年	819,414.92	81,941.50	10.00
2 至 3 年	130,000.00	39,000.00	30.00
3 年以上			
3 至 4 年	42,000.00	25,200.00	60.00
4 至 5 年			
5 年以上	96,955.00	96,955.00	100.00
合计	123,877,340.37	6,382,545.04	

组合中，采用余额百分比法计提坏账准备的应收账款：

适用 不适用

(2). 本期计提、收回或转回的坏账准备情况：

本期计提坏账准备金额 2,263,062.29 元；本期收回或转回坏账准备金额 0 元。

其中本期坏账准备收回或转回金额重要的：

适用 不适用

(3). 本期实际核销的应收账款情况

□适用 √不适用

(4). 按欠款方归集的期末余额前五名的应收账款情况:

单位名称	期末余额		
	应收账款	占应收账款合计数的比例(%)	坏账准备
湘财证券股份有限公司	61,200,000.00	49.23	3,060,000.00
银华基金管理有限公司	3,975,027.74	3.20	198,751.39
Standard Chartered Bank (Hong Kong) Limited	2,301,684.17	1.85	115,084.21
OCBC Securities Private Limited	1,834,910.29	1.48	91,745.51
北京捷报指向科技有限公司上海分公司	1,821,886.79	1.47	91,094.34
合计	71,133,508.99	57.23	3,556,675.45

6、预付款项

(1). 预付款项按账龄列示

单位：元 币种：人民币

账龄	期末余额		期初余额	
	金额	比例(%)	金额	比例(%)
1年以内	11,568,165.76	97.49	8,096,371.45	99.44
1至2年	293,769.40	2.48	4,227.15	0.05
2至3年	2,067.86	0.02	41,017.31	0.51
3年以上	1,475.62	0.01		
合计	11,865,478.64	100.00	8,141,615.91	100.00

(2). 按预付对象归集的期末余额前五名的预付款情况:

预付对象	期末余额	占预付款期末余额合计数的比例
上海徐峥影视文化工作室	3,459,119.51	29.15
北京中经证投资咨询有限公司	542,455.00	4.57
HKEx Hosting Services Ltd.	430,545.42	3.63
China Investment Information Services	423,130.89	3.57

预付对象	期末余额	占预付款期末余额合计数的比例
Ltd		
Arracourt Ltd	316,693.29	2.67
合计	5,171,944.11	43.59

7、 应收利息

适用 不适用

(1). 应收利息分类

单位：元 币种：人民币

项目	期末余额	期初余额
定期存款	233,246.58	3,073,424.69
委托贷款		
债券投资		
合计	233,246.58	3,073,424.69

(2). 重要逾期利息

适用 不适用

8、 应收股利

适用 不适用

9、 其他应收款

(1). 其他应收款分类披露

单位：元 币种：人民币

类别	期末余额					期初余额				
	账面余额		坏账准备		账面价值	账面余额		坏账准备		账面价值
	金额	比例 (%)	金额	计提比例 (%)		金额	比例 (%)	金额	计提比例 (%)	
单项金额重大并单独计提坏账准备的其他应收款	47,103,559.21	43.12	44,351,921.71	94.16	2,751,637.50					
按信用风险特征组合计提坏账准备的其他应收款	62,097,605.07	56.84	273,281.12	0.44	61,824,323.95	443,335,701.97	99.66	18,993,143.06	4.28	424,342,558.91
单项金额不重大但单独计提坏账准备的其他应收款	41,091.07		41,091.07	100		1,501,303.00	0.34	1,501,303.00	100	

合计	109,242,255.35	99.96	44,666,293.90	/	64,575,961.45	444,837,004.97	100	20,494,446.06	/	424,342,558.91
----	----------------	-------	---------------	---	---------------	----------------	-----	---------------	---	----------------

期末单项金额重大并单项计提坏帐准备的其他应收款

√适用 □不适用

单位：元 币种：人民币

其他应收款 (按单位)	期末余额			
	其他应收款	坏账准备	计提比例	计提理由
中彩合盛网络科技(北京)有限公司(注1)	45,000,000.00	42,248,362.50	93.89	可能发生减值
司继进	2,103,559.21	2,103,559.21	100.00	预计无法收回
合计	47,103,559.21	44,351,921.71	/	/

注：2015年1月，公司将所持有的杭州大彩网络科技有限公司（以下简称“杭州大彩”）31%的股权以人民币10,000万元转让给中彩合盛网络科技（北京）有限公司（以下简称“中彩合盛”）。

2015年12月31日，中彩合盛尚有股权转让价款人民币4,500万元未支付。公司对该应收款项进行了减值测试，计提坏账准备42,248,362.50元。详见本报告附注十六、7、6。

组合中，按账龄分析法计提坏账准备的其他应收款：

√适用□不适用

单位：元 币种：人民币

账龄	期末余额		
	其他应收款	坏账准备	计提比例
1年以内			
其中：1年以内分项			
	5,228,562.96	261,428.15	5.00
1年以内小计	5,228,562.96	261,428.15	5.00
1至2年	118,529.67	11,852.97	10.00
2至3年			
3年以上			
3至4年			
4至5年			
5年以上			
合计	5,347,092.63	273,281.12	

组合中，采用余额百分比法计提坏账准备的其他应收款：

□适用√不适用

组合中，采用其他方法计提坏账准备的其他应收款：

√适用 □不适用

组合名称	期末余额
------	------

	其他应收款	坏账准备	计提比例 (%)
组合 1: 保证金或押金、员工差旅暂支款、集团公司内部往来形成的应收款项	56,750,512.44		

(2). 本期计提、收回或转回的坏账准备情况:

本期计提坏账准备金额 25,247,404.79 元; 本期收回或转回坏账准备金额 0 元。

其中本期坏账准备转回或收回金额重要的:

适用 不适用

(3). 本期实际核销的其他应收款情况

适用 不适用

(4). 其他应收款按款项性质分类情况

适用 不适用

单位: 元 币种: 人民币

款项性质	期末账面余额	期初账面余额
押金、保证金、备用金	56,724,112.44	65,020,020.44
员工借款	26,400.00	
股权转让款	45,000,000.00	353,370,000.00
其他企业间往来	7,491,742.91	26,446,984.53
合计	109,242,255.35	444,837,004.97

(5). 按欠款方归集的期末余额前五名的其他应收款情况:

适用 不适用

单位: 元 币种: 人民币

单位名称	款项的性质	期末余额	账龄	占其他应收款期末余额合计数的比例 (%)	坏账准备期末余额
中彩合盛网络科技有限公司(北京)有限公司	股权转让款	45,000,000.00	1 年以内	41.19	42,248,362.50
上海黄金交易所	保证金	36,931,091.55	2 年以内	33.81	
上海由由置业有限公司	押金	8,939,236.00	1-5 年	8.18	
杭州大彩网络科技有限公司	企业借款	3,042,665.75	1 年以内	2.79	152,133.29
司继进	个人借款	2,103,559.21	1-3 年	1.93	2,103,559.21
合计	/	96,016,552.51	/	87.90	44,504,055.00

(6). 涉及政府补助的应收款项

适用 不适用

10、 存货

(1). 存货分类

单位：元 币种：人民币

项目	期末余额			期初余额		
	账面余额	跌价准备	账面价值	账面余额	跌价准备	账面价值
原材料						
在产品						
库存商品	253,253.54		253,253.54	283,062.84		283,062.84
周转材料						
消耗性生物资产						
建造合同形成的已完工未结算资产						
合计	253,253.54		253,253.54	283,062.84		283,062.84

(2). 期末建造合同形成的已完工未结算资产情况：

□适用 √不适用

11、 划分为持有待售的资产

□适用 √不适用

12、 其他流动资产

单位：元 币种：人民币

项目	期末余额	期初余额
增值税留抵税额	26,442,971.58	4,186,680.50
预缴企业所得税	137,090.96	108,212.18
预缴其他税金	1,371,248.96	3,124,265.41
银行理财产品	1,088,229,528.76	1,126,000,000.00
合计	1,116,180,840.26	1,133,419,158.09

13、 可供出售金融资产

√适用 □不适用

(1). 可供出售金融资产情况

单位：元 币种：人民币

项目	期末余额			期初余额		
	账面余额	减值准备	账面价值	账面余额	减值准备	账面价值
可供出售债务工具：						

可供出售权益工具：	218,151,675.53	538,580.73	217,613,094.80	1,202,045.63	538,580.73	663,464.90
按公允价值计量的	1,431,675.53	538,580.73	893,094.80	1,202,045.63	538,580.73	663,464.90
按成本计量的	216,720,000.00					
合计	218,151,675.53	538,580.73	217,613,094.80	1,202,045.63	538,580.73	663,464.90

(2). 期末按公允价值计量的可供出售金融资产

√适用 □不适用

单位：元 币种：人民币

可供出售金融资产分类	可供出售权益工具	可供出售债务工具		合计
权益工具的成本/债务工具的摊余成本	1,006,534.19			1,006,534.19
公允价值	893,094.80			893,094.80
累计计入其他综合收益的公允价值变动金额	425,141.34			425,141.34
已计提减值金额	538,580.73			538,580.73

(3). 期末按成本计量的可供出售金融资产

√适用 □不适用

单位：元 币种：人民币

被投资单位	账面余额				减值准备				在被投资单位持股比例 (%)	本期现金红利
	期初	本期增加	本期减少	期末	期初	本期增加	本期减少	期末		
上海龙软信息技术有限公司		16,720,000.00		16,720,000.00					19.00	
中证机构间报价系统股份有限公司(注)		200,000,000.00		200,000,000.00					2.65	
合计		216,720,000.00		216,720,000.00					/	

注：2015年3月13日，经公司第二届董事会2015年第五次临时会议审议通过了《关于使用自有资金参股中证机构间报价系统股份有限公司的议案》，同意公司出资2亿元人民币参与中证机构间报价系统股份有限公司（以下简称“中证股份”）增资扩股计划，并授权公司管理层与中证股份

签署《增资扩股协议》。公司认购的股份约占中证股份增资扩股后总股本的 2.65%。

(4). 报告期内可供出售金融资产减值的变动情况

适用 不适用

单位：元 币种：人民币

可供出售金融资产分类	可供出售权益工具	可供出售债务工具		合计
期初已计提减值余额	538,580.73			538,580.73
本期计提				
其中：从其他综合收益转入				
本期减少				
其中：期后公允价值回升转回	/			
期末已计提减值金余额	538,580.73			538,580.73

(5). 可供出售权益工具期末公允价值严重下跌或非暂时性下跌但未计提减值准备的相关说明：

适用 不适用

14、持有至到期投资

适用 不适用

15、长期应收款

适用 不适用

16、长期股权投资

适用 不适用

单位：元 币种：人民币

被投资单位	期初余额	本期增减变动								期末余额	减值准备期末余额
		追加投资	减少投资	权益法下确认的投资损益	其他综合收益调整	其他权益变动	宣告发放现金股利或利润	计提减值准备	其他		
一、合营企业											
小计											
二、联营企业											
无锡君泰商品合约交易中心有限公司（注	203,000,000.00		-203,000,000.00								

1)										
杭州大彩网络科技有限公司(注2)		158,064,516.13		-8,624,300.83				139,774,965.30		149,440,215.30
小计	203,000,000.00	158,064,516.13	-203,000,000.00	-8,624,300.83				139,774,965.30		149,440,215.30
合计	203,000,000.00	158,064,516.13	-203,000,000.00	-8,624,300.83				139,774,965.30		149,440,215.30

其他说明

注 1: 2015 年 4 月公司将其所持有的无锡君泰商品合约交易中心有限公司(以下简称“无锡君泰”) 26%的股权以人民币 15,080 万元转让给正晖资本管理有限公司; 将持有的 5%的股权以人民币 2,900 万元转让给自然人黄宇; 将持有的 4%的股权以人民币 2,320 万元转让给自然人黄舒敏。本次股权转让完成后, 公司不再持有无锡君泰的股权。

注 2: 2015 年 1 月公司将其所持有的杭州大彩网络科技有限公司(以下简称“杭州大彩”) 31%的股权以人民币 10,000 万转让给中彩合盛网络科技(北京)有限公司。公司因处置部分股权投资丧失了控制权, 对于处置后的剩余 49%的股权投资, 按照其在丧失控制权日的公允价值进行重新计量, 金额为 158,064,516.13 元。本期计提减值准备 139,774,965.30 元, 详见附注十六、7、6。

17、投资性房地产

√适用 □不适用

投资性房地产计量模式

(1). 采用成本计量模式的投资性房地产

√适用 □不适用

单位: 元 币种: 人民币

项目	房屋、建筑物	土地使用权	在建工程	合计
一、账面原值				
1. 期初余额	99,659,796.92			99,659,796.92
2. 本期增加金额	42,245,079.67			42,245,079.67
(1) 外购	31,519.36			31,519.36
(2) 存货\固定资产\在建工程转入	42,213,560.31			42,213,560.31
(3) 企业合并增加				
3. 本期减少金额				
(1) 处置				
(2) 其他转出				
4. 期末余额	141,904,876.59			141,904,876.59
二、累计折旧和累计摊销				
1. 期初余额	9,755,995.30			9,755,995.30

2. 本期增加金额	10,948,359.82			10,948,359.82
(1) 计提或摊销	5,788,269.29			5,788,269.29
(2) 存货\固定资产\在建工程转入	5,160,090.53			5,160,090.53
3. 本期减少金额				
(1) 处置				
(2) 其他转出				
4. 期末余额	20,704,355.12			20,704,355.12
三、减值准备				
1. 期初余额				
2. 本期增加金额				
(1) 计提				
3、本期减少金额				
(1) 处置				
(2) 其他转出				
4. 期末余额				
四、账面价值				
1. 期末账面价值	121,200,521.47			121,200,521.47
2. 期初账面价值	89,903,801.62			89,903,801.62

(2). 未办妥产权证书的投资性房地产情况:

□适用 √不适用

18、固定资产

(1). 固定资产情况

单位：元 币种：人民币

项目	房屋及建筑物	运输工具	办公及电子设备	固定资产装修	合计
一、账面原值:					
1. 期初余额	120,087,249.66	5,116,917.86	273,665,408.32	3,288,440.50	402,158,016.34
2. 本期增加金额		825,065.72	11,889,106.00		12,714,171.72
(1) 购置及在建工程转入		825,065.72	10,494,671.00		11,319,736.72
(2) 在建工程转入					
(3) 企业合并增加					

(4) 外币报表折算差额			1,394,435.00		1,394,435.00
3. 本期减少金额	42,213,560.31	956,424.59	103,179,304.28		146,349,289.18
(1) 处置或报废		476,885.27	100,189,640.27		100,666,525.54
(2) 转入投资性房地产等其他减少	42,213,560.31				42,213,560.31
(3) 合并范围变化而减少		479,539.32	2,989,664.01		3,469,203.33
4. 期末余额	77,873,689.35	4,985,558.99	182,375,210.04	3,288,440.50	268,522,898.88
二、累计折旧					
1. 期初余额	11,883,634.04	2,913,855.13	150,746,584.85	685,575.28	166,229,649.30
2. 本期增加金额	4,681,707.34	594,727.84	34,341,410.27	657,688.08	40,275,533.53
(1) 计提	4,681,707.34	594,727.84	33,176,873.25	657,688.08	39,110,996.51
(2) 投资性房地产等其他转入增加					
(3) 外币报表折算差额			1,164,537.02		1,164,537.02
3. 本期减少金额	5,160,090.53	442,591.67	69,932,750.24		75,535,432.44
(1) 处置或报废		322,114.47	68,499,618.11		68,821,732.58
(2) 转入投资性房地产等其他减少	5,160,090.53				5,160,090.53
(3) 合并范围变化而减少		120,477.20	1,433,132.13		1,553,609.33
4. 期末余额	11,405,250.85	3,065,991.30	115,155,244.88	1,343,263.36	130,969,750.39
三、减值准备					
1. 期初余额			18,704,178.14		18,704,178.14
2. 本期增加金额			8,928,158.48		8,928,158.48
(1) 计提			8,928,158.48		8,928,158.48

3. 本期减少金额			18,704,178.14		18,704,178.14
(1) 处置或报废			18,704,178.14		18,704,178.14
4. 期末余额			8,928,158.48		8,928,158.48
四、账面价值					
1. 期末账面价值	66,468,438.50	1,919,567.69	58,291,806.68	1,945,177.14	128,624,990.01
2. 期初账面价值	108,203,615.62	2,203,062.73	104,214,645.33	2,602,865.22	217,224,188.90

(2). 暂时闲置的固定资产情况

□适用 √不适用

(3). 通过融资租赁租入的固定资产情况

□适用 √不适用

(4). 通过经营租赁租出的固定资产

□适用 √不适用

(5). 未办妥产权证书的固定资产情况

□适用 √不适用

19、在建工程

√适用 □不适用

(1). 在建工程情况

单位：元 币种：人民币

项目	期末余额			期初余额		
	账面余额	减值准备	账面价值	账面余额	减值准备	账面价值
办公楼及装修工程	139,795.16		139,795.16	389,795.16		389,795.16
合计	139,795.16		139,795.16	389,795.16		389,795.16

(2). 重要在建工程项目本期变动情况

√适用 □不适用

单位：元 币种：人民币

项目名称	预算数	期初余额	本期增加金额	本期转入固定资产金额	本期其他减少金额	期末余额	工程累计投入占预算比例(%)	工程进度	利息资本化累计金额	其中：本期利息资本化金额	本期利息资本化率(%)	资金来源
由由大厦 1 号楼装修		132,000.00				132,000.00		90.00%				其他
武汉办事处装修		7,795.16				7,795.16		90.00%				其他
合肥望江西路装修		250,000.00	250,000.00		500,000.00							其他
合计		389,795.16	250,000.00		500,000.00	139,795.16	/	/			/	/

本年其他减少中，转入长期待摊费用金额为 500,000.00 元

(3). 本期计提在建工程减值准备情况：

适用 不适用

20、工程物资

适用 不适用

21、固定资产清理

适用 不适用

22、生产性生物资产

适用 不适用

23、油气资产

适用 不适用

24、无形资产

(1). 无形资产情况

单位：元 币种：人民币

项目	土地使用权	专利权	非专利技术	软件、商标及著作权	数据、监测系统及其他	合计
一、账面原值						

1. 期初余额				221,411,959.92	54,762,545.79	276,174,505.71
2. 本期增加金额				453,998.77	4,004,325.22	4,458,323.99
(1) 购置及内部研发				184,514.56	931,623.93	1,116,138.49
(2) 内部研发						
(3) 企业合并增加						
(4) 外币报表折算差额				269,484.21	3,072,701.29	3,342,185.50
3. 本期减少金额				63,617,381.84		63,617,381.84
(1) 处置				54,580,781.84		54,580,781.84
(2) 合并范围变化而减少				9,036,600.00		9,036,600.00
4. 期末余额				158,248,576.85	58,766,871.01	217,015,447.86
二、累计摊销						
1. 期初余额				68,044,376.92	11,036,916.87	79,081,293.79
2. 本期增加金额				64,684,433.49	9,125,037.27	73,809,470.76
(1) 计提				64,392,215.64	8,339,109.52	72,731,325.16
(2) 外币报表折算差额				292,217.85	785,927.75	1,078,145.60
3. 本期减少金额				59,815,988.51		59,815,988.51
(1) 处置				54,580,781.84		54,580,781.84
(2) 合并范围变化而减少				5,235,206.67		5,235,206.67
4. 期末余额				72,912,821.90	20,161,954.14	93,074,776.04
三、减值准备						
1. 期初余额						
2. 本期增加金额				44,719,321.37	153,333.21	44,872,654.58
(1) 计提				44,719,321.37	153,333.21	44,872,654.58

3. 本期减少金额						
(1) 处置						
4. 期末余额				44,719,321.37	153,333.21	44,872,654.58
四、账面价值						
1. 期末账面价值				40,616,433.58	38,451,583.66	79,068,017.24
2. 期初账面价值				153,367,583.00	43,725,628.92	197,093,211.92

本期末通过公司内部研发形成的无形资产占无形资产余额的比例 21.35%

(2). 未办妥产权证书的土地使用权情况:

适用 不适用

25、开发支出

适用 不适用

26、商誉

适用 不适用

(1). 商誉账面原值

单位：元 币种：人民币

被投资单位名称或形成商誉的事项	期初余额	本期增加		本期减少	期末余额
		企业合并形成的	外币报表折算差额	处置	
上海大智慧财汇数据科技有限公司	97,314,694.17				97,314,694.17
上海大智慧财富管理有限公司	147,793.66				147,793.66
上海龙软信息科技有限公司	20,508,845.97			20,508,845.97	
北京慧远保银信息技术有限公司	1,242,922.57				1,242,922.57
DZH NEXTVIEW PTE LTD(新思维私人有限公司)	17,722,424.81				17,722,424.81
杭州大彩网络科技有限公司	30,605,337.02			30,605,337.02	
DZH Financial Research, Inc.	22,635,179.55		1,403,042.57		24,038,222.12
Ayers Solutions Limited (艾雅斯资讯科技有限公司)	55,039,185.94		3,411,606.27		58,450,792.21
阿斯达克网络信息有限公司	156,665,920.01				156,665,920.01
上海狮王黄金有限责任公司	33,226,595.59				33,226,595.59
Dzh International Pte.Ltd	14,606,474.39		905,382.94		15,511,857.33

(大智慧国际有限公司)					
合计	449,715,373.68		5,720,031.78	51,114,182.99	404,321,222.47

(2). 商誉减值准备

单位：元 币种：人民币

被投资单位名称 或形成商誉的事 项	期初余额	本期增加		本期减少		期末余额
		计提		处置		
上海大智慧财富管理 有限公司	147,793.66					147,793.66
上海狮王黄金有 限责任公司		3,595,500.00				3,595,500.00
合计	147,793.66	3,595,500.00				3,743,293.66

说明商誉减值测试过程、参数及商誉减值损失的确认方法

1、上海大智慧财汇数据科技有限公司的商誉形成说明

(1) 商誉的计算过程

本公司于 2011 年支付美元 1,650 万元折合人民币 108,784,500.00 元合并成本收购了上海大智慧财汇数据科技有限公司 100% 的权益。合并成本超过按比例获得的可辨认资产、负债公允价值的差额人民币 97,314,694.17 元，确认为上海大智慧财汇数据科技有限公司相关的商誉。

(2) 商誉减值测试的方法

商誉减值测试是按照该资产组合的预计未来现金流量的现值确定，折现率为 13%，经减值测试，未发现商誉存在减值。

2、上海龙软信息技术有限公司的商誉形成说明

商誉的计算过程

本公司于 2012 年支付人民币 27,300,000.00 元合并成本收购了上海龙软信息技术有限公司（含其全资子公司杭州龙软信息技术有限公司）70% 的权益。合并成本超过按比例获得的可辨认资产、负债公允价值的差额人民币 20,508,845.97 元，确认为上海龙软信息技术有限公司（以下简称“上海龙软”）相关的商誉。2015 年 11 月公司将其所持有的上海龙软 51% 的股权以 4,488 万元转让上海尚跃投资中心，公司对上海龙软失去控制权，减少商誉 20,508,845.97 元。

3、北京慧远保银信息技术有限公司的商誉形成说明

(1) 商誉的计算过程

本公司于 2013 年支付人民币 10,240,000.00 元合并成本收购了北京慧远保银信息技术有限公司 100% 的权益。合并成本超过按比例获得的可辨认资产、负债公允价值的差额人民币 1,242,922.57 元，确认为北京慧远保银信息技术有限公司相关的商誉。

(2) 商誉减值测试的方法

商誉减值测试是按照该资产组合的预计未来现金流量的现值确定，折现率为 14%，经减值测试，未发现商誉存在减值。

4、DZH Nextview Pte Ltd. (新思维私人有限公司) 的商誉形成说明

(1) 商誉的计算过程

本公司于 2013 年支付 6,558,412.28 新加坡元合并成本收购了新思维私人有限公司 100% 的权益。合并成本超过按比例获得的可辨认资产、负债公允价值的差额折人民币 17,722,424.81 元，确认为新思维私人有限公司相关的商誉。

(2) 商誉减值测试的方法

商誉减值测试是按照该资产组合的预计未来现金流量的现值确定，折现率为 14%，经减值测试，未发现商誉存在减值。

5、杭州大彩网络科技有限公司的商誉形成说明

商誉的计算过程

本公司于 2013 年以人民币 32,000,000.00 元合并成本收购了杭州大彩网络科技有限公司（以下简称“杭州大彩”）80% 的权益。合并成本超过按比例获得的可辨认资产、负债公允价值的差额人民币 30,605,337.02 元，确认为杭州大彩相关的商誉。2015 年 1 月公司将其所持有的杭州大彩 31% 的股权以人民币 10,000 万转让给中彩合盛网络科技（北京）有限公司，公司对杭州大彩失去控制权，减少商誉 30,605,337.02 元。

6、DZH Financial Research, Inc. 的商誉形成说明

(1) 商誉的计算过程

本公司于 2012 年支付 330,000,000 日元合并成本收购了 DZH Financial Research, Inc. 100% 的权益。合并成本超过按比例获得的可辨认资产、负债公允价值的差额折人民币 23,264,970.64 元，确认为 DZH Financial Research, Inc. 相关的商誉。本期因期初期末汇率差增加商誉 1,403,042.57 元，累计汇率差影响数 773,251.48 元，商誉期末余额为 24,038,222.12 元。

(2) 商誉减值测试的方法

商誉减值测试是按照该资产组合的预计未来现金流量的现值确定，折现率为 14%，经减值测试，未发现商誉存在减值。

7、Ayers Solutions Limited (艾雅斯资讯科技有限公司) 的商誉形成说明

(1) 商誉的计算过程

本公司于 2013 年支付港币 130,000,000 元合并成本收购了艾雅斯资讯科技有限公司 100% 的权益。合并成本超过按比例获得的可辨认资产、负债公允价值的差额折人民币 55,276,393.74 元，确认为艾雅斯资讯科技有限公司相关的商誉。本期因期初与期末汇率差增加商誉 3,411,606.27 元，累计汇率差影响数 3,174,398.47 元，商誉期末余额为 58,450,792.21 元。

(2) 商誉减值测试的方法

商誉减值测试是按照该资产组合的预计未来现金流量的现值确定，折现率为 14%，经减值测试，未发现商誉存在减值。

8、阿斯达克网络信息有限公司的商誉形成说明

(1) 商誉的计算过程

本公司于 2010 年支付人民币 202,308,365.79 元合并成本收购了阿斯达克网络信息有限公司和阿斯达克有限公司 100% 的权益。合并成本超过按比例获得的可辨认资产、负债公允价值的差额人民币 156,665,920.01 元，确认为阿斯达克网络信息有限公司相关的商誉。

(2) 商誉减值测试的方法

商誉减值测试是按照该资产组合的预计未来现金流量的现值确定，折现率为 14%，经减值测试，未发现商誉存在减值。

9、上海狮王黄金有限责任公司的商誉形成说明

(1) 商誉的计算过程

本公司于 2014 年支付 43,700,000.00 元合并成本收购了上海狮王黄金有限责任公司 100.00% 的权益。合并成本超过按比例获得的可辨认资产、负债公允价值的差额折人民币 33,226,595.59 元，确认为上海狮王黄金有限责任公司相关的商誉。

(2) 商誉减值测试的方法

2016 年 3 月 4 日，公司将持有的上海狮王黄金有限责任公司 65% 股权转让给上海铃孚互联网科技有限公司，转让价款为 2,860 万元。商誉减值测试按照该资产组合的预计未来现金流量 4,010.45 万元与公司账面 4,370 万元的差额 359.55 万元计提商誉减值准备。

10、Dzh International Pte.Ltd（大智慧国际有限公司）的商誉形成说明

(1) 商誉的计算过程

本公司于 2014 年支付 5616 万港元合并成本收购了大智慧国际有限公司（包含其子公司解决方案实验室（马来西亚）私人有限公司）100% 的权益。合并成本超过按比例获得的可辨认资产、负债公允价值的差额折人民币 14,590,921.80 元，确认为大智慧国际有限公司

相关的商誉。本期因收购日与期末汇率差增加商誉 905,382.94 元，累计汇率差影响数 920,935.53 元，商誉期末余额为 15,511,857.33 元。

(2) 商誉减值测试的方法

商誉减值测试是按照该资产组合的预计未来现金流量的现值确定，折现率为 14%，经减值测试，未发现商誉存在减值。

27、长期待摊费用

适用 不适用

单位：元 币种：人民币

项目	期初余额	本期增加金额	本期摊销金额	其他减少金额	期末余额
经营租入资产改良支出	17,777,109.67	647,048.14	6,354,189.97	736,231.69	11,333,736.15
合计	17,777,109.67	647,048.14	6,354,189.97	736,231.69	11,333,736.15

其他说明：

长期待摊费用本期其他减少系本期公司失去对杭州大彩网络科技有限公司（以下简称“杭州大彩”）的控制权。杭州大彩不再纳入公司合并范围内，其他减少 736,231.69 元。

28、递延所得税资产/递延所得税负债

(1). 未经抵销的递延所得税资产

适用 不适用

单位：元 币种：人民币

项目	期末余额		期初余额	
	可抵扣暂时性差异	递延所得税资产	可抵扣暂时性差异	递延所得税资产
资产减值准备	739,233.02	110,884.95	882,692.82	164,701.15
内部交易未实现利润				
可抵扣亏损				
可用以后年度税前利润弥补的亏损	3,086,853.89	1,145,531.48	3,914,945.03	1,395,286.41
合计	3,826,086.91	1,256,416.43	4,797,637.85	1,559,987.56

(2). 未经抵销的递延所得税负债

适用 不适用

单位：元 币种：人民币

项目	期末余额		期初余额	
	应纳税暂时性差异	递延所得税负债	应纳税暂时性差异	递延所得税负债
非同一控制企业合并资产评估增值				
可供出售金融资产公允价值变动				

以公允价值计量且其变动计入当期损益的金融资产的公允价值变动	1,148,350.00	287,087.50	801,285.72	200,321.43
非同一控制企业合并资产评估增值	47,307,975.68	8,730,527.40	65,474,440.71	11,372,664.48
合计	48,456,325.68	9,017,614.90	66,275,726.43	11,572,985.91

(3). 以抵销后净额列示的递延所得税资产或负债:

□适用 √不适用

(4). 未确认递延所得税资产明细

√适用 □不适用

单位: 元 币种: 人民币

项目	期末余额	期初余额
可抵扣暂时性差异		
可抵扣亏损		
资产减值准备	159,586,417.97	24,473,312.78
可用以后年度税前利润弥补的亏损	1,552,654,583.48	1,102,044,684.82
合计	1,712,241,001.45	1,126,517,997.60

(5). 未确认递延所得税资产的可抵扣亏损将于以下年度到期

√适用 □不适用

单位: 元 币种: 人民币

年份	期末金额	期初金额	备注
2016 年	17,223.92	17,223.92	
2017 年	333,688,664.75	333,688,664.75	
2018 年	213,341,088.81	213,921,816.05	
2019 年	523,375,654.76	524,333,258.36	
2020 年	482,231,951.24		
无期限		30,083,721.74	
合计	1,552,654,583.48	1,102,044,684.82	/

29、短期借款

□适用 √不适用

30、以公允价值计量且其变动计入当期损益的金融负债

□适用 √不适用

31、衍生金融负债

□适用 √不适用

32、应付票据

□适用 √不适用

33、应付账款**(1). 应付账款列示**

√适用 □不适用

单位：元 币种：人民币

项目	期末余额	期初余额
应付成本费用款项	74,200,950.69	36,220,776.95
非流动资产欠款	1,161,000.00	
合计	75,361,950.69	36,220,776.95

(2). 账龄超过 1 年的重要应付账款

□适用 √不适用

34、预收款项**(1). 预收账款项列示**

√适用 □不适用

单位：元 币种：人民币

项目	期末余额	期初余额
预收货款	106,614,256.84	105,910,933.23
房租及综合服务费	1,069,371.00	
合计	107,683,627.84	105,910,933.23

(2). 账龄超过 1 年的重要预收款项

□适用 √不适用

(3). 期末建造合同形成的已结算未完工项目情况：

□适用 √不适用

35、应付职工薪酬**(1). 应付职工薪酬列示：**

√适用 □不适用

单位：元 币种：人民币

项目	期初余额	本期增加	本期减少	期末余额
一、短期薪酬	219,434.38	277,786,787.64	277,264,992.12	741,229.90
二、离职后福利-设定提存计划	36,389.20	24,038,965.86	23,988,207.97	87,147.09
三、辞退福利		9,499,703.62	9,499,703.62	
四、一年内到期的其他福利				
合计	255,823.58	311,325,457.12	310,752,903.71	828,376.99

(2). 短期薪酬列示:

√适用 □不适用

单位: 元 币种: 人民币

项目	期初余额	本期增加	本期减少	期末余额
一、工资、奖金、津贴和补贴	197,267.64	239,178,322.77	238,634,360.51	741,229.90
二、职工福利费		11,827,184.82	11,827,184.82	
三、社会保险费	22,166.74	12,036,383.93	12,058,550.67	
其中: 医疗保险费	19,672.82	10,582,468.94	10,602,141.76	
工伤保险费	802.68	531,304.87	532,107.55	
生育保险费	1,691.24	922,610.12	924,301.36	
四、住房公积金		7,383,457.18	7,383,457.18	
五、工会经费和职工教育经费		1,479,001.50	1,479,001.50	
六、短期带薪缺勤				
七、短期利润分享计划				
八、其他短期薪酬		5,882,437.44	5,882,437.44	
合计	219,434.38	277,786,787.64	277,264,992.12	741,229.90

(3). 设定提存计划列示

√适用 □不适用

单位: 元 币种: 人民币

项目	期初余额	本期增加	本期减少	期末余额
1、基本养老保险	34,206.79	22,715,148.32	22,662,208.02	87,147.09
2、失业保险费	2,182.41	1,323,817.54	1,325,999.95	
3、企业年金缴费				
合计	36,389.20	24,038,965.86	23,988,207.97	87,147.09

36、应交税费

单位: 元 币种: 人民币

项目	期末余额	期初余额
增值税	7,631,327.92	4,948,739.52
消费税		
营业税	1,014,835.72	1,229,685.49
企业所得税	16,802,620.68	3,921,327.58
个人所得税	1,242,467.59	2,372,104.00
城市维护建设税	510,769.04	297,304.53
房产税	1,485,660.31	1,633,421.17
教育费附加	396,326.48	240,510.27
地方教育费附加	14,398.77	
土地使用税	5,025.00	5,024.98
河道管理费	81,846.03	47,314.47
堤防费		79.24
水利基金	191.01	6,006.93

文化事业建设费	236,658.41	22,800.00
契税		1,887,558.78
其他	608.69	
合计	29,422,735.65	16,611,876.96

37、应付利息

□适用 √不适用

38、应付股利

□适用 √不适用

39、其他应付款**(1). 按款项性质列示其他应付款**

√适用 □不适用

单位：元 币种：人民币

项目	期末余额	期初余额
押金、保证金	6,299,188.72	3,900,977.67
费用	17,907,366.93	
其他企业间往来	3,387,048.01	5,261,426.90
客户权益资金	40,340,737.64	31,788,991.47
客户预存款		5,561,959.85
合计	67,934,341.30	46,513,355.89

(2). 账龄超过1年的重要其他应付款

□适用 √不适用

40、划分为持有待售的负债

□适用 √不适用

41、1年内到期的非流动负债

√适用 □不适用

单位：元 币种：人民币

项目	期末余额	期初余额
1年内到期的长期借款		444,278.82
1年内到期的应付债券		
1年内到期的长期应付款		
合计		444,278.82

42、其他流动负债

短期应付债券的增减变动：

□适用 √不适用

43、长期借款

√适用 □不适用

(1). 长期借款分类

单位：元 币种：人民币

项目	期末余额	期初余额
质押借款		
抵押借款		
保证借款		348,545.31
信用借款		
合计		348,545.31

44、应付债券

□适用 √不适用

45、长期应付款

□适用 √不适用

46、长期应付职工薪酬

□适用 √不适用

47、专项应付款

□适用 √不适用

48、预计负债

□适用 √不适用

49、递延收益

□适用 √不适用

50、股本

单位：元 币种：人民币

	期初余额	本次变动增减(+、-)					期末余额
		发行新股	送股	公积金转股	其他	小计	
股份总数	1,987,700,000.00						1,987,700,000.00

51、其他权益工具

□适用 √不适用

52、资本公积

单位：元 币种：人民币

项目	期初余额	本期增加	本期减少	期末余额
资本溢价（股本溢价）	1,022,445,015.90			1,022,445,015.90
其他资本公积		18,073,220.00		18,073,220.00
合计	1,022,445,015.90	18,073,220.00		1,040,518,235.90

其他说明，包括本期增减变动情况、变动原因说明：

本期股权激励的实施使管理费用增加 18,073,220.00 元，资本公积增加 18,073,220.00 元。股权激励的具体情况详见附注十三；十六、7、5。

53、库存股

□适用 √不适用

54、其他综合收益

√适用 □不适用

单位：元 币种：人民币

项目	期初余额	本期发生金额					期末余额
		本期所得税前发生额	减：前期计入其他综合收益当期转入损益	减：所得税费用	税后归属于母公司	税后归属于少数股东	
一、以后不能重分类进损益的其他综合收益							
其中：重新计算设定受益计划净负债和净资产的变动							
权益法下在							

被投资单位不能重分类进损益的其他综合收益中享有的份额						
二、以后将重分类进损益的其他综合收益	-3,283,473.37	13,610,062.78			13,610,062.78	10,326,589.41
其中：权益法下在被投资单位以后将重分类进损益的其他综合收益中享有的份额	394,117.07					394,117.07
可供出售金融资产公允价值变动损益	151,002.73	229,629.90			229,629.90	380,632.63
持有至到期投资重分类为可供出售金融资产损益						
现金流量套期损益的有效部分						
外币财务报表	-3,828,593.17	13,380,432.88			13,380,432.88	9,551,839.71

表折算 差额						
其他综合 收益 合计	-3,283,473.37	13,610,062.78			13,610,062.78	10,326,589.41

55、专项储备

□适用 √不适用

56、盈余公积

单位：元 币种：人民币

项目	期初余额	本期增加	本期减少	期末余额
法定盈余公积	35,061,708.21			35,061,708.21
任意盈余公积				
储备基金				
企业发展基金				
其他				
合计	35,061,708.21			35,061,708.21

57、未分配利润

单位：元 币种：人民币

项目	本期	上期
调整前上期末未分配利润	-14,495,836.10	-121,419,962.17
调整期初未分配利润合计数（调增+， 调减-）		
调整后期初未分配利润	-14,495,836.10	-121,419,962.17
加：本期归属于母公司所有者的净利润	-456,016,604.74	106,924,126.07
减：提取法定盈余公积		
提取任意盈余公积		
提取一般风险准备		
应付普通股股利		
转作股本的普通股股利		
期末未分配利润	-470,512,440.84	-14,495,836.10

58、营业收入和营业成本

单位：元 币种：人民币

项目	本期发生额		上期发生额	
	收入	成本	收入	成本
主营业务	643,302,631.45	231,713,640.47	814,821,845.91	395,103,862.24

其他业务	8,038,429.57	6,720,767.37	5,629,698.91	2,580,516.11
合计	651,341,061.02	238,434,407.84	820,451,544.82	397,684,378.35

59、营业税金及附加

单位：元 币种：人民币

项目	本期发生额	上期发生额
消费税		
营业税	1,266,275.08	15,086,674.02
城市维护建设税	1,924,177.53	1,765,882.48
教育费附加	1,645,299.14	1,606,602.71
资源税		
其他	1,530,266.63	325,618.44
合计	6,366,018.38	18,784,777.65

60、销售费用

单位：元 币种：人民币

项目	本期发生额	上期发生额
服务费	165,458,361.92	311,099,056.63
广告费	102,688,465.31	99,453,528.51
职工薪酬	43,529,834.56	54,809,990.09
宣传推广费	28,521,822.64	71,734,356.25
电话费	10,724,069.40	17,924,460.14
折旧费	9,186,012.16	16,418,056.60
办公费	1,581,555.31	3,713,152.32
差旅费	931,491.81	1,981,617.24
会议费	864,307.48	556,006.16
交通费	436,811.91	675,731.68
快递费	323,143.34	1,046,217.63
业务招待费	806,091.56	873,830.12
制作费	693,879.93	485,244.00
其他	4,316,152.07	5,832,369.94
无形资产摊销	2,648,333.33	3,227,320.00
合计	372,710,332.73	589,830,937.31

61、管理费用

单位：元 币种：人民币

项目	本期发生额	上期发生额
技术开发费	221,355,136.94	217,757,994.11
职工薪酬	107,559,616.72	128,909,218.31
租赁费	77,111,794.50	90,116,800.42
聘请中介机构费	16,159,679.90	16,265,196.85
无形资产摊销	14,564,631.42	16,753,701.30

折旧费	13,187,630.92	24,064,370.10
物业能源费	13,413,389.44	21,457,338.90
股份支付	18,073,220.00	
办公费	2,544,204.68	6,033,655.64
差旅费	1,804,689.84	3,907,448.06
董事费	233,333.36	274,999.98
会议费	568,932.84	1,879,123.80
交通费	2,864,544.65	3,264,686.96
税费	1,672,264.96	6,574,828.68
修理费	1,217,979.58	1,183,275.76
业务招待费	650,117.88	1,392,199.08
长期待摊费用摊销	6,090,033.97	15,695,013.99
其他	5,708,649.66	1,989,358.69
通讯费	772,137.67	613,320.04
软件服务费		780,000.00
服务费		44,340,621.09
合计	505,551,988.93	603,253,151.76

62、财务费用

单位：元 币种：人民币

项目	本期发生额	上期发生额
利息支出	73,919.10	433,567.95
减：利息收入	-7,935,086.41	-47,766,457.66
汇兑损益	311,707.65	842,455.98
其他	432,645.42	2,179,959.51
合计	-7,116,814.24	-44,310,474.22

63、资产减值损失

√适用 □不适用

单位：元 币种：人民币

项目	本期发生额	上期发生额
一、坏账损失	27,510,467.08	18,712,966.76
二、存货跌价损失		
三、可供出售金融资产减值损失		
四、持有至到期投资减值损失		
五、长期股权投资减值损失(注)	139,774,965.30	
六、投资性房地产减值损失		
七、固定资产减值损失	8,928,158.48	18,704,178.14
八、工程物资减值损失		
九、在建工程减值损失		
十、生产性生物资产减值损失		
十一、油气资产减值损失		
十二、无形资产减值损失	44,872,654.58	
十三、商誉减值损失	3,595,500.00	
十四、其他		
合计	224,681,745.44	37,417,144.90

其他说明：

注：本期对公司的联营企业杭州大彩网络科技有限公司计提长期股权投资减值准备 139,774,965.30 元，详见附注十六、7、6。

64、公允价值变动收益

√适用 □不适用

单位：元 币种：人民币

产生公允价值变动收益的来源	本期发生额	上期发生额
以公允价值计量的且其变动计入当期损益的金融资产	347,064.30	8,754,332.09
其中：衍生金融工具产生的公允价值变动收益	347,064.30	8,754,332.09
以公允价值计量的且其变动计入当期损益的金融负债		
按公允价值计量的投资性房地产		
合计	347,064.30	8,754,332.09

65、投资收益

√适用 □不适用

单位：元 币种：人民币

项目	本期发生额	上期发生额
权益法核算的长期股权投资收益	-8,624,300.83	
处置长期股权投资产生的投资收益		
以公允价值计量且其变动计入当期损益的金融资产在持有期间的投资收益	46,932,108.63	36,856,625.00
处置以公允价值计量且其变动计入当期损益的金融资产取得的投资收益	-770,992.96	180,560,912.30
持有至到期投资在持有期间的投资收益		
可供出售金融资产等取得的投资收益		
处置可供出售金融资产取得的投资收益		
丧失控制权后，剩余股权按公允价值重新计量产生的利得		
处置子公司产生的投资收益	219,830,699.66	700,900,133.50
合计	257,367,514.50	918,317,670.80

其他说明：

处置子公司明细情况：

处置对象

处置投资收益金额

杭州大彩网络科技有限公司	197,940,967.60
上海龙软信息技术有限公司	21,889,732.06
合计	219,830,699.66

66、营业外收入

单位：元 币种：人民币

项目	本期发生额	上期发生额	计入当期非经常性损益的金额
非流动资产处置利得合计	42,473.79	151,549.49	42,473.79
其中：固定资产处置利得	42,473.79	151,549.49	42,473.79
无形资产处置利得			
债务重组利得			
非货币性资产交换利得			
接受捐赠			
政府补助	8,350,787.48	17,079,980.10	8,350,787.48
贵金属交易延期费		20,463,372.34	
其他	1,538,139.00	218,314.08	1,538,139.00
合计	9,931,400.27	37,913,216.01	9,931,400.27

计入当期损益的政府补助

√适用 □不适用

单位：元 币种：人民币

补助项目	本期发生金额	上期发生金额	与资产相关/与收益相关
税收返还	564,747.51	590,724.11	与收益相关
高新技术成果转化补贴款	272,000.00	857,000.00	与收益相关
上海市对外投资合作专项资金	27,800.00	95,400.00	与收益相关
上海市张江高科技园区企业发展扶持办法	3,791,000.00	542,000.00	与收益相关
张江科技园区财政扶持资金	17,000.00	1,719,000.00	与收益相关
2012年度浦东新区科技发展基金创新资金	120,000.00		与收益相关
2015年度软件和集成电路产业发展专项资金	540,000.00		与收益相关
金融行业业务管理与信息服务系统应用(2012BAH11B04)	100,000.00		与收益相关
2011年度上海市高新技术产业化重点项目	750,000.00		与收益相关

软件著作权登记费资助	17,600.00	8,000.00	与收益相关
张江专项发展资金-香港证券市场会员席位与高频数据开放平台	1,320,000.00		与收益相关
财政补助	618,000.00		与收益相关
杨浦区经济园区退税	137,000.00	191,000.00	与收益相关
Government grant for childcare leave	18,463.63		与收益相关
Government grant for wages credit scheme	36,622.76		与收益相关
Government grant for temporary employment credit	18,076.08		与收益相关
The Enhanced Training Support Scheme for SME.	2,477.50		与收益相关
职业职工培训财政补贴拨款		395,604.00	与收益相关
科技部支撑计划市里配套经费		192,000.00	与收益相关
营改增扶持资金		6,407,891.00	与收益相关
高新技术产业重大项目专项资金		2,154,000.00	与收益相关
国家科技支撑计划专项经费		1,920,000.00	与收益相关
创新企业奖励		20,000.00	与收益相关
面向大宗商品电子交易市场的平台建设与应用示范		1,200,000.00	与收益相关
促进服务业发展若干政策通知		219,000.00	与收益相关
中小企业发展扶持资金		115,500.00	与收益相关
Cash payout for qualifying activities under PIC scheme from Singapore tax authority, as well as cash bonus		388,263.21	与收益相关
Enhanced Special Employment Credit from Singapore Workforce Development Agency		41,900.73	与收益相关
Wage Credit Scheme from Singapore tax authority		22,697.05	与收益相关

合计	8,350,787.48	17,079,980.10	/
----	--------------	---------------	---

67、营业外支出

单位：元 币种：人民币

项目	本期发生额	上期发生额	计入当期非经常性损益的金额
非流动资产处置损失合计	5,726,599.13	280,103.87	5,726,599.13
其中：固定资产处置损失	5,726,599.13	280,103.87	5,726,599.13
无形资产处置损失			
债务重组损失			
非货币性资产交换损失			
对外捐赠	2,000,000.00	200,000.00	2,000,000.00
违约金	2,551,502.29	1,830,653.00	2,551,502.29
其他	462,831.40	366,816.50	462,831.40
合计	10,740,932.82	2,677,573.37	10,740,932.82

68、所得税费用

(1) 所得税费用表

单位：元 币种：人民币

项目	本期发生额	上期发生额
当期所得税费用	22,865,130.34	41,059,386.08
递延所得税费用	-1,004,013.22	564,061.60
合计	21,861,117.12	41,623,447.68

(2) 会计利润与所得税费用调整过程：

单位：元 币种：人民币

项目	本期发生额
利润总额	-432,381,571.81
按法定/适用税率计算的所得税费用	-64,857,235.77
子公司适用不同税率的影响	14,449,446.64
调整以前期间所得税的影响	-140,268.02
非应税收入的影响	-47,918,906.26
不可抵扣的成本、费用和损失的影响	22,203,302.34
使用前期未确认递延所得税资产的可抵扣亏损的影响	-1,490,382.37
本期未确认递延所得税资产的可抵扣暂时性差异或可抵扣亏损的影响	100,306,107.98
其他	-386,115.27
所得税费用	21,861,117.12

69、其他综合收益

详见附注七、54

70、现金流量表项目**(1). 收到的其他与经营活动有关的现金:**

单位：元 币种：人民币

项目	本期发生额	上期发生额
经营租赁收入	6,271,960.27	864,915.32
存款利息收入	10,775,264.52	71,857,703.26
政府补助	7,786,039.97	16,556,136.10
保证金、押金、备用金	27,269,220.64	33,272,000.37
资金往来收到的现金	61,122,852.10	125,782,191.25
其他	1,538,139.00	20,681,686.42
合计	114,763,476.50	269,014,632.72

(2). 支付的其他与经营活动有关的现金:

单位：元 币种：人民币

项目	本期发生额	上期发生额
经营租赁支出	75,069,551.12	89,962,482.38
费用支出	370,463,003.46	583,243,376.89
银行手续费	432,645.42	2,244,428.98
现金捐赠支出	2,000,000.00	
罚款支出	1,207.47	
保证金、押金、备用金	16,622,927.26	12,683,687.22
资金往来支付的现金	53,919,099.50	180,268,575.86
其他	3,013,126.22	2,397,469.50
合计	521,521,560.45	870,800,020.83

(3). 支付的其他与投资活动有关的现金

单位：元 币种：人民币

项目	本期发生额	上期发生额
企业间借款借出的资金	3,000,000.00	
处置子公司减少的货币资金		140,778,046.42
合计	3,000,000.00	140,778,046.42

71、现金流量表补充资料**(1) 现金流量表补充资料**

单位：元 币种：人民币

补充资料	本期金额	上期金额
1. 将净利润调节为经营活动现金流量:		
净利润	-454,242,688.93	138,475,826.92
加：资产减值准备	224,681,745.44	37,417,144.90
固定资产折旧、油气资产折耗、生产性生物资产折旧	44,899,265.80	60,517,002.25
无形资产摊销	72,731,325.16	49,556,922.62

长期待摊费用摊销	6,354,189.97	15,959,169.99
处置固定资产、无形资产和其他长期资产的损失(收益以“-”号填列)	5,684,125.34	128,554.38
固定资产报废损失(收益以“-”号填列)		
公允价值变动损失(收益以“-”号填列)	-347,064.30	-8,754,332.09
财务费用(收益以“-”号填列)	385,626.75	1,276,023.93
投资损失(收益以“-”号填列)	-257,367,514.50	-918,317,670.80
递延所得税资产减少(增加以“-”号填列)	293,926.13	-740,751.93
递延所得税负债增加(减少以“-”号填列)	-1,605,022.68	-1,199,552.89
存货的减少(增加以“-”号填列)	29,809.30	80,462.01
经营性应收项目的减少(增加以“-”号填列)	-74,720,860.43	155,784,971.22
经营性应付项目的增加(减少以“-”号填列)	86,935,459.15	-61,022,384.67
其他	18,030,554.25	
经营活动产生的现金流量净额	-328,257,123.55	-530,838,614.16
2. 不涉及现金收支的重大投资和筹资活动:		
债务转为资本		
一年内到期的可转换公司债券		
融资租入固定资产		
3. 现金及现金等价物净变动情况:		
现金的期末余额	613,815,258.34	435,699,206.58
减: 现金的期初余额	435,699,206.58	1,450,882,601.87
加: 现金等价物的期末余额		
减: 现金等价物的期初余额		
现金及现金等价物净增加额	178,116,051.76	-1,015,183,395.29

(2) 本期支付的取得子公司的现金净额

□适用 √不适用

(3) 本期收到的处置子公司的现金净额

√适用 □不适用

单位: 元 币种: 人民币

	金额
本期处置子公司于本期收到的现金或现金等价物	99,880,000.00
其中: 上海龙软信息技术有限公司	44,880,000.00
杭州大彩网络科技有限公司	55,000,000.00
减: 丧失控制权日子公司持有的现金及现金等价物	17,351,285.22
其中: 上海龙软信息技术有限公司	1,230,277.42
杭州大彩网络科技有限公司	16,121,007.80
加: 以前期间处置子公司于本期收到的现金或现金等价物	353,370,000.00

其中：北京博虹投资管理有限公司	288,120,000.00
无锡君泰贵金属合约交易中心有限公司	65,250,000.00
处置子公司收到的现金净额	435,898,714.78

(4) 现金和现金等价物的构成

单位：元 币种：人民币

项目	期末余额	期初余额
一、现金	613,815,258.34	435,699,206.58
其中：库存现金	137,640.01	182,712.35
可随时用于支付的银行存款	612,656,040.50	433,375,591.38
可随时用于支付的其他货币资金	1,021,577.83	2,140,902.85
可用于支付的存放中央银行款项		
存放同业款项		
拆放同业款项		
二、现金等价物		
其中：三个月内到期的债券投资		
三、期末现金及现金等价物余额	613,815,258.34	435,699,206.58
其中：母公司或集团内子公司使用受限制的现金和现金等价物		

72、所有权或使用权受到限制的资产

□适用 √不适用

73、外币货币性项目

√适用 □不适用

(1). 外币货币性项目：

单位：元

项目	期末外币余额	折算汇率	期末折算人民币余额
货币资金			
其中：美元	877,458.74	6.4936	5,697,866.07
欧元	13,227.81	7.0952	93,853.96
日元	228,549,804.00	0.0539	12,318,834.44
港币	197,876,216.37	0.8378	165,780,694.07
新台币	5,800.00	0.1970	1,142.60
新加坡元	8,397,123.17	4.5875	38,521,802.55
马来西亚林吉特	1,172,117.76	1.5140	1,774,586.29
越南盾	433,781,841.00	0.0003	130,134.55
泰国铢	1,090,868.68	0.1799	196,247.28

应收账款			
其中：美元			
欧元			
港币	30,530,860.97	0.8378	25,578,755.32
日元	38,263,996.00	0.0539	2,062,429.38
新加坡币	1,570,165.88	4.5875	7,203,135.97
越南盾	3,688,000.00	0.0003	1,106.40
泰铢	211,465.85	0.1799	38,042.71
马来西亚林吉特	226,959.10	1.5140	343,616.08
长期借款			
其中：美元			
欧元			
港币			
人民币			
人民币			

(2). 境外经营实体说明，包括对于重要的境外经营实体，应披露其境外主要经营地、记账本位币及选择依据，记账本位币发生变化的还应披露原因。

适用 不适用

74、套期

适用 不适用

八、合并范围的变更

1、非同一控制下企业合并

适用 不适用

2、同一控制下企业合并

适用 不适用

3、反向购买

适用 不适用

4、 处置子公司

是否存在单次处置对子公司投资即丧失控制权的情形

√适用□不适用

单位:元 币种:人民币

子公司名称	股权处置价款	股权处置比例(%)	股权处置方式	丧失控制权的时点	丧失控制权时点的确定依据	处置价款与处置投资对应的合并财务报表层面享有该子公司净资产的差额	丧失控制权日的剩余股权比例	丧失控制权之日剩余股权的账面价值	丧失控制权之日剩余股权的公允价值	丧失控制权之日公允价值与账面价值的差额	按照公允价值重新计量剩余股权产生的利得或损失	与原子公司股权投资相关的其他综合收益转入投资损益的金额
上海龙软信息技术有限公司	44,880,000.00	51.00	转让	2015年11月	权力机构变更	30,890,392.57	19.00	7,410,000.00	16,720,000.00	9,310,000.00		丧失控制权日市场价格
杭州大彩网络	100,000,000.00	31.00	转让	2015年1月	权力机构变更	88,561,693.04	49.00	36,825,673.47	158,064,516.13	121,238,842.66		丧失控制权日

科 技 有 限 公 司										市 场 价 格
----------------------------	--	--	--	--	--	--	--	--	--	------------------

是否存在通过多次交易分步处置对子公司投资且在本期丧失控制权的情形
适用 不适用

5、其他原因的合并范围变动

说明其他原因导致的合并范围变动（如，新设子公司、清算子公司等）及其相关情况：

（1）2015年4月公司新设二级子公司上海申久信息技术有限公司，注册资本1,000万人民币，截止至2015年12月31日公司实缴出资1,000万人民币。

（2）2015年4月公司新设二级子公司上海申携文化传媒有限公司，注册资本1,000万人民币，截止至2015年12月31日公司实缴出资1,000万人民币。

（3）2015年12月公司新设二级子公司上海慧虹投资管理有限公司，注册资本5,000万人民币，截止至2015年12月31日公司尚未实缴出资。

（4）2015年11月公司新设子上海大智慧金融信息服务有限公司，注册资本1,000万人民币，截止至2015年12月31日公司尚未实缴出资。

（5）2015年9月公司子公司 Nextview International Limited（新思维国际有限公司）经香港公司注册处核准注销。

（6）2015年6月公司子公司 Nextview Services (India) Pvt Ltd（新思维(印度)有限公司）经印度公司注册处核准注销。

九、在其他主体中的权益

1、在子公司中的权益

适用 不适用

(1). 企业集团的构成

子公司名称	主要经营地	注册地	业务性质	持股比例(%)		取得方式
				直接	间接	
上海大智慧软件开发有限公司	上海市	中国(上海)自由贸易试验区郭守敬路498号14幢22301-1816座	计算机软件的开发与销售	100.00		设立或投资
上海大智慧信息科技有限公司	上海市	中国(上海)自由贸易试验区峨山路91弄20号1幢8层北单元	计算机软件的开发与销售	100.00		设立或投资
合肥大智慧信息技术有限公司	合肥市	合肥市望江西路99号安高城市广场办1702	计算机软件的开发及销	100.00		设立或投资

司		室	售			
大智慧信息技术有限公司	北京市	北京市西城区玉廊西园9号楼3层301室	计算机软件开发	100.00		设立或投资
上海天蓝蓝投资管理有限公司	上海市	上海市浦东新区张杨路88号7层	投资管理	100.00		设立或投资
油宝宝(北京)化工投资管理有限公司	北京市	北京市房山区长阳镇碧桂园3号商业楼5幢一层-11	投资及化工贸易	100.00		设立或投资
深圳市前海博盈石油化工有限公司	深圳市	深圳市前海深港合作区前湾一路鲤鱼门街一号前海深港合作区管理局综合办公楼A栋201室(入驻深圳市前海商务秘书有限公司)	化工贸易	100.00		设立或投资
广东财慧贵金属经营有限公司	广州市	广州市南沙区海滨路171号南沙金融大厦16楼1601室之59	贵金属及投资		70.00	设立或投资
上海大智慧财富管理有限公司	上海市	中国(上海)自由贸易试验区杨高南路428号1号楼1102、1103单元	咨询服务	100.00		同一控制下企业合并
阿斯达克网络信息有限公司	香港	香港中环德辅道中189号李宝椿大厦19楼	互联网金融信息服务	100.00		非同一控制下企业合并
阿斯达克有限公司	香港	香港中环德辅道中189号李宝椿大厦19楼	金融数据及分析服务		100.00	非同一控制下企业合并
上海大智慧财汇数据科技有限公司	上海市	中国(上海)自由贸易试验区郭守敬路498号12幢21501-21507室	计算机软硬件开发与销售	100.00		非同一控制下企业合并
DZH Financial Research, Inc.	日本	Seiroka Tower 32F., 8-1, Akashi-cho, Chuo-ku, Tokyo 104-0044, Japan	信息服务		100.00	非同一控制下企业合并
DZH NEXTVIEW PTE LTD (新思维私人有限公司)	新加坡	20 Cecil Street #20-01 Equity Plaza Singapore 049705	Provision of financial information services	100.00		非同一控制下企业合并
Nextview Sdn Bhd(新思维(马来西亚)有限公司)	马来西亚	Suite 11.1A Level 11, Menara Weld, 76 Jalan Raja Chulan 50200 Kuala Lumpur Malaysia	Provision of financial information and analysis services to its		100.00	非同一控制下企业合并

			immediate holding company			
Nextview (Thailand) Limited (新思维(泰国)有限公司)	泰国	62 Soi Langsuan, Langsuan Road, Lumpini Sub-District Pathumwan District, Bangkok Metropolis	Provision of financial information		100.00	非同一控制下企业合并
奈思飞信息技术(上海)有限公司	上海	上海市张江高科技园区郭守敬路351号2号楼676-02室	信息服务		100.00	非同一控制下企业合并
Nextview (Vietnam) Ltd (新思维(越南)国际有限公司)	越南	19th Floor Saigon Trade Centre, #37 Ton Duc Thang St, Ward Ben Nghe, District 1, HCMC, Vietnam	Business & Management Consultancy in Financial Software and Information		100.00	非同一控制下企业合并
Ayers Solutions Limited (艾雅斯资讯科技有限公司)	香港	17/F, Asia Standard Tower, 59-65 Queen's Road, Central, HK	互联网金融信息服务		100.00	非同一控制下企业合并
Dzh International Pte.Ltd (大智慧国际有限公司)	新加坡	31 SCIENCE PARK ROAD, #01-15 CRIMSON, THE SINGAPORE 117611	计算机及技术服务		100.00	非同一控制下企业合并
Solutions Lab (Malaysia) Sdn Bhd (解决方案实验室(马来西亚)私人有限公司)	马来西亚	No.15-1, Jalan PJU 8/3B, Damansara Perdana, Petaling Jaya, Selangor, Malaysia, 47820	信息服务		100.00	非同一控制下企业合并
北京慧远保银信息技术有限公司	北京市	北京市西城区玉廊西园9号楼801	软件系统服务	100.00		非同一控制下企业合并
上海狮王黄金有限责任公司	上海市	上海市杨浦区锦西路69号106室F2	贵金属交易及进出口	100.00		非同一控制下企业合并
上海申久信息技术有限公司	上海市	中国(上海)自由贸易试验区杨高南路428号1号楼1201室	投资咨询		100.00	设立或投资
上海申携文化传媒有限公司	上海市	中国(上海)自由贸易试验区杨高南路428号1号楼1202室	咨询服务		100.00	设立或投资
上海慧虹投资管理有限公司	上海市	中国(上海)自由贸易试验区杨高南路428	金融信息服务		100.00	设立或投资

		号1号楼901单元				
上海大智慧金融信息服务有限公司	上海市	中国(上海)自由贸易试验区杨高南路428号1号楼1203室	投资管理	100.00		设立或投资

(2). 重要的非全资子公司

单位:元 币种:人民币

子公司名称	少数股东持股比例	本期归属于少数股东的损益	本期向少数股东宣告分派的股利	期末少数股东权益余额
广东财慧贵金属经营有限公司	30%	-117,811.40		1,802,514.92

(3). 重要非全资子公司的主要财务信息

单位:元 币种:人民币

子公司名称	期末余额					期初余额						
	流动资产	非流动资产	资产合计	流动负债	非流动负债	负债合计	流动资产	非流动资产	资产合计	流动负债	非流动负债	负债合计
广东财慧贵金属经营有限公司	6,470,086.26		6,470,086.26	174,615.68	287,087.50	461,703.18	6,573,225.03	32,922.67	6,606,147.70	4,738.52	200,321.43	205,059.95

子公司名称	本期发生额				上期发生额			
	营业收入	净利润	综合收益总额	经营活动现金流量	营业收入	净利润	综合收益总额	经营活动现金流量
广东财慧贵	521,292.02	-392,704.67	-392,704.67	2,686,440.34	3,368,358.45	2,401,087.75	2,401,087.75	-3,629,322.68

金属经营有限公司								

2、在子公司的所有者权益份额发生变化且仍控制子公司的交易

□适用 √不适用

3、在合营企业或联营企业中的权益

√适用 □不适用

(1). 重要的合营企业或联营企业

单位:元 币种:人民币

合营企业或联营企业名称	主要经营地	注册地	业务性质	持股比例(%)		对合营企业或联营企业投资的会计处理方法
				直接	间接	
杭州大彩网络科技有限公司	上海	杭州市西湖区三墩镇萍水西街80号优盘时代中心1号楼12层	信息服务	49.00		采用权益法核算

(2). 重要联营企业的主要财务信息

单位:元 币种:人民币

	期末余额/ 本期发生额		期初余额/ 上期发生额	
	杭州大彩网络科技有限公司		杭州大彩网络科技有限公司	
流动资产	27,113,861.61			
非流动资产	1,677,704.36			
资产合计	28,791,565.97			
流动负债	10,837,960.51			
非流动负债				
负债合计	10,837,960.51			
少数股东权益				
归属于母公司股东权益	17,953,605.46			

按持股比例计算的净资产份额	8,797,266.68			
调整事项	140,642,948.62			
--商誉	140,642,948.62			
--内部交易未实现利润				
--其他				
对联营企业权益投资的账面价值	149,440,215.30			
存在公开报价的联营企业权益投资的公允价值				
营业收入	633,493.81			
净利润	-17,600,613.94			
终止经营的净利润				
其他综合收益				
综合收益总额	-17,600,613.94			
本年度收到的来自联营企业的股利				

其他说明

注：2015年1月公司将其所持有的杭州大彩网络科技有限公司（以下简称“杭州大彩”）31%的股权以人民币10,000万元转让给上中彩合盛网络科技（北京）有限公司。本次股权转让完成后，公司仍将持有杭州大彩49%的股权，杭州大彩不再纳入公司合并报表范围，为公司的联营企业。

4、重要的共同经营

适用 不适用

十、与金融工具相关的风险

适用 不适用

公司的主要金融工具包括货币资金、应收账款、其他应收款、其他流动资产、应付账款、其他应付款、短期借款、一年内到期的非流动负债、长期借款。各项金融工具的详细情况已于相关附注内披露。与这些金融工具有关的风险，以及本公司为降低这些风险所采取的风险管理政策如下所述。公司管理层对这些风险敞口进行管理和监控以确保将上述风险控制在限定的范围之内。

1、风险管理目标和政策

公司从事风险管理的目标是在风险和收益之间取得适当的平衡，力求降低金融风险对公司财务业绩的不利影响。基于该风险管理目标，公司已制定风险管理政策以辨别和分析公司所面临的风险，设定适当的风险可接受水平并设计相应的内部控制程序，以监控公司的风险水平。公司会定期审阅这些风险管理政策及有关内部控制系统，以适应市场情况或

公司经营活动的改变。公司的内部审计部门也定期或随机检查内部控制系统的执行是否符合风险管理政策。

公司的金融工具导致的主要风险是信用风险、流动性风险、市场风险。

(一) 信用风险

信用风险，是指交易对手方未能履行合同义务而导致公司产生财务损失的风险。公司对信用风险按组合分类进行管理。信用风险主要产生于银行存款和应收款项等。公司银行存款主要存放于声誉良好并拥有较高信用评级的金融机构，公司预期银行存款不存在重大的信用风险。

对于应收款项，本公司仅与经认可的、信誉良好的第三方进行交易。另外，本公司对应收账款余额进行持续监控，以确保公司的整体信用风险在可控的范围内。

公司应收账款中，欠款金额前五大客户的应收账款占本公司应收账款总额的 57.38%（2014 年：46.76%）；公司其他应收款中，欠款金额前五大公司的其他应收款占公司其他应收款总额的 87.90%（2014 年：92.82%）。

(二) 市场风险

金融工具的市场风险，是指金融工具的公允价值或未来现金流量因市场价格变动而发生波动的风险，包括利率风险、汇率风险和其他价格风险。

(1) 利率风险

利率风险，是指金融工具的公允价值或未来现金流量因市场利率变动而发生波动的风险。利率风险可源于已确认的计息金融工具和未确认的金融工具（如某些贷款承诺）。公司的利率风险主要产生于长期银行借款长期带息债务。浮动利率的金融负债使公司面临现金流量利率风险，固定利率的金融负债使公司面临公允价值利率风险。公司根据当时的市场环境来决定固定利率及浮动利率合同的相对比例，并通过定期审阅与监察维持适当的固定和浮动利率工具组合。公司密切关注利率变动对公司利率风险的影响。公司目前并未采取利率对冲政策。但管理层负责监控利率风险，并将于需要时考虑对冲重大利率风险。由于定期存款为短期存款，故银行存款的公允价值利率风险并不重大。

(2) 汇率风险

汇率风险，是指金融工具的公允价值或未来现金流量因外汇汇率变动而发生波动的风险。汇率风险可源于以记账本位币之外的外币进行计价的金融工具。公司的主要经营位于中国境内，主要业务以人民币结算。但公司境外子公司业务、已确认的外币资产和负债及未来的外币交易依然存在外汇风险。于 2015 年 12 月 31 日，公司持有的外币金融资产和外币金融负债折算成人民币的金额列示如下

项目	期末余额			年初余额		
	美元	其他外币	合计	美元	其他外币	合计
货币资金	5,697,866.07	218,817,295.74	224,515,161.81	4,390,968.70	119,455,334.38	123,846,303.08
应收账款		35,227,085.86	35,227,085.86		35,304,291.92	35,304,291.92
合计	5,697,866.07	254,044,381.60	259,742,247.67	4,390,968.70	154,759,626.30	159,150,595.00

(3) 其他价格风险

本公司持有其他上市公司的权益投资，管理层认为这些投资活动面临的市场价格风险是可以接受的。

本公司持有的上市公司权益投资列示如下：

项目	期末余额	年初余额
以公允价值计量且其变动计入当期损益的金融资产	1,560,350.00	1,146,285.70
可供出售金融资产	217,613,094.80	663,464.90
合计	219,173,444.80	1,809,750.60

2、资本管理

公司资本管理政策的目的是为了保障本公司能够持续经营，从而为股东提供回报，并使其他利益相关者获益，同时维持最佳的资本结构以降低资本成本。为了维持或调整资本结构，公司可能会调整支付给股东的股利金额、向股东返还资本、发行新股或出售资产以减低债务。公司以资产负债率（即总负债除以总资产）为基础对资本结构进行监控。于 2015 年 12 月 31 日，公司的资产负债率为 10.03%（2014 年 12 月 31 日：6.68%）。

(三) 流动性风险

流动性风险，是指公司在履行以交付现金或其他金融资产的方式结算的义务时发生资金短缺的风险。管理流动风险时，公司保持管理层认为充分的现金及现金等价物并对其进行监控，以满足公司经营需要，并降低现金流量波动的影响。公司管理层对银行借款的使用情况进行监控并确保遵守借款协议。同时从主要金融机构获得提供足够备用资金的承诺，以满足短期和长期的资金需求。公司通过经营业务产生的资金及银行借款来筹措营运资金。期末公司持有的金融资产、金融负债的到期期限分析如下（单位：人民币元）：

项目	期末余额
----	------

	1 年以内	1-5 年	5 年以上	合计
金融资产:				
货币资金	613,815,258.34			613,815,258.34
应收账款	116,335,842.67	845,273.42		117,181,116.09
其他应收款	46,259,021.13	15,224,784.96	3,092,155.36	64,575,961.45
其他流动资产	1,116,180,840.26			1,116,180,840.26
金融资产小计	1,892,590,962.40	16,070,058.38	3,092,155.36	1,911,753,176.14
金融负债:				
应付账款	75,361,950.69			75,361,950.69
其他应付款	67,934,341.30			67,934,341.30
金融负债小计	143,296,291.99			143,296,291.99
合计	2,035,887,254.39	16,070,058.38	3,092,155.36	2,055,049,468.13

项目	年初余额			
	1 年以内	1-5 年	5 年以上	合计
金融资产:				
货币资金	435,699,206.58			435,699,206.58
应收账款	74,139,864.33	3,519,007.33		77,658,871.66
其他应收款	388,710,334.02	33,100,376.08	2,531,848.81	424,342,558.91
其他流动资产	1,133,419,158.09			1,133,419,158.09
金融资产小计	2,031,968,563.02	36,619,383.41	2,531,848.81	2,071,119,795.24
金融负债:				
应付账款	36,220,776.95			36,220,776.95
其他应付款	46,513,355.89			46,513,355.89
一年内到期的非流动负债	444,278.82			444,278.82
长期借款		348,545.31		348,545.31
金融负债小计	83,178,411.66	348,545.31		83,526,956.97
合计	2,115,146,974.68	36,967,928.72	2,531,848.81	2,154,646,752.21

十一、公允价值的披露

√适用 □不适用

1、以公允价值计量的资产和负债的期末公允价值

单位:元 币种:人民币

项目	期末公允价值			
	第一层次公允价值计量	第二层次公允价值计量	第三层次公允价值计量	合计
一、持续的公允价值计量				
(一) 以公允价值计量且变动计入当期损益的金融资产	1,560,350.00			1,560,350.00
1. 交易性金融资产	1,560,350.00			1,560,350.00
(1) 债务工具投资				
(2) 权益工具投资	1,560,350.00			1,560,350.00
(3) 衍生金融资产				
2. 指定以公允价值计量且其变动计入当期损益的金融资产				
(1) 债务工具投资				
(2) 权益工具投资				
(二) 可供出售金融资产	893,094.80			893,094.80
(1) 债务工具投资				
(2) 权益工具投资	893,094.80			893,094.80
(3) 其他				
(三) 投资性房地产				
1. 出租用的土地使用权				
2. 出租的建筑物				
3. 持有并准备增值后转让的土地使用权				
(四) 生物资产				
1. 消耗性生物资产				
2. 生产性生物资产				
持续以公允价值计量的资产总额	2,453,444.80			2,453,444.80
(五) 交易性金融负债				
其中: 发行的交易性债券				
衍生金融负债				
其他				
(六) 指定为以公允价值计量且变动计入当期损益的金融负债				
持续以公允价值计量的负债总额				
二、非持续的公允价值计				

量				
(一) 持有待售资产				
非持续以公允价值计量的资产总额				
非持续以公允价值计量的负债总额				

2、持续和非持续第一层次公允价值计量项目市价的确定依据

交易性金融资产期末公允价值是基于无锡君泰贵金属合约交易中心 2015 年 12 月 31 日收盘价进行计量。

可供出售金融资产期末公允价值是基于香港交易所 2015 年 12 月 31 日收盘价进行计量。

十二、关联方及关联交易

1、本企业的母公司情况

单位：元 币种：人民币

母公司名称	注册地	业务性质	注册资本	母公司对本企业的持股比例 (%)	母公司对本企业的表决权比例 (%)

本企业的母公司情况的说明

张长虹先生对本公司的直接持股比例为：55.58%，为本公司的最终实际控制人。

本企业最终控制方是张长虹

2、本企业的子公司情况

本企业子公司的情况详见附注

本公司子公司的情况详见本附注“九、在其他主体中的权益”。

3、本企业合营和联营企业情况

本企业重要的合营或联营企业详见附注

附注“九、在其他主体中的权益”。

本期与本公司发生关联方交易，或前期与本公司发生关联方交易形成余额的其他合营或联营企业情况如下

适用 不适用

合营或联营企业名称	与本企业关系
杭州大彩网络科技有限公司	联营企业
无锡君泰商品合约交易中心有限公司 (注)	原公司联营企业

其他说明

注：无锡君泰贵金属合约交易中心有限公司 2015 年 2 月经无锡市滨湖区市场监督管理局批准，更名为无锡君泰商品合约交易中心有限公司（以下简称“无锡君泰”）。无锡君泰原为公司的联营企业，2015 年 4 月公司将其所持有的无锡君泰 26% 的股权以人民币 15,080 万元转让给正晖资本管理有限公司；将持有的 5% 的股权以人民币 2,900 万元转让给自然人黄宇；将持有的 4% 的股权以人民币 2,320 万元转让给自然人黄舒敏。本次股权转让完成后，公司不再持有无锡君泰的股权，公司与无锡君泰无关联关系。

4、其他关联方情况

适用 不适用

其他关联方名称	其他关联方与本企业关系
湘财证券股份有限公司（注）	其他
黄顺宁	其他

其他说明

注：湘财证券股份有限公司为受原公司董事会成员林俊波女士重大影响的企业。根据公司 2015 年第四次临时股东大会决议，林俊波女士不再担任公司董事一职，湘财证券股份有限公司自 2015 年 11 月起不再为公司关联方。

5、关联交易情况

(1). 购销商品、提供和接受劳务的关联交易

适用 不适用

出售商品/提供劳务情况表

单位：元 币种：人民币

关联方	关联交易内容	本期发生额	上期发生额
湘财证券股份有限公司	金融终端产品	72,592,287.23	16,206,836.97
湘财证券股份有限公司	平台广告	47,703,103.77	6,409,811.32
无锡君泰商品合约交易中心有限公司	手续费收入	153,850.82	
杭州大彩网络科技有限公司	利息	42,665.75	
杭州大彩网络科技有限公司	服务费	1,016,117.94	

(2). 关联受托管理/承包及委托管理/出包情况

适用 不适用

(3). 关联租赁情况

适用 不适用

(4). 关联担保情况

适用 不适用

(5). 关联方资金拆借

适用 不适用

单位：元币种：人民币

关联方	拆借金额	起始日	到期日	说明
拆入				
拆出				
杭州大彩网络科技有限公司	2,000,000.00	2015年8月14日	2015年11月13日	借款年利率：4.35%；截止至报告日尚未归还
杭州大彩网络科技有限公司	1,000,000.00	2015年10月15日	2016年1月14日	借款年利率：4.35%；截止至报告日尚未归还

(6). 关联方资产转让、债务重组情况

□适用 √不适用

(7). 关键管理人员报酬

√适用 □不适用

单位：万元币种：人民币

项目	本期发生额	上期发生额
关键管理人员报酬	610.87	466.91

6、关联方应收应付款项

√适用 □不适用

(1). 应收项目

单位：元 币种：人民币

项目名称	关联方	期末余额		期初余额	
		账面余额	坏账准备	账面余额	坏账准备
应收账款	无锡君泰贵金属合约交易中心有限公司			89,222.78	4,461.14
应收账款	湘财证券股份有限公司			23,452,800.00	1,172,640.00
应收账款	杭州大彩网络科技有限公司	519,822.72	25,991.14		
其他应收款	杭州大彩网络科技有限公司	3,042,665.75	152,133.29		
其他应收款	无锡君泰贵金属合约交易中心有限公司			2,544,590.80	127,229.54
其他应收款	黄顺宁			65,250,000.00	3,262,500.00

(2). 应付项目

单位：元 币种：人民币

项目名称	关联方	期末账面余额	期初账面余额
预收账款			
	湘财证券股份有限公司		41,713.67

十三、 股份支付

1、 股份支付总体情况

适用 不适用

单位：股 币种：人民币

公司本期授予的各项权益工具总额	9,372,000
公司本期行权的各项权益工具总额	
公司本期失效的各项权益工具总额	
公司期末发行在外的股票期权行权价格的范围和合同剩余期限	
公司期末发行在外的其他权益工具行权价格的范围和合同剩余期限	

其他说明

2、 以权益结算的股份支付情况

适用 不适用

单位：元 币种：人民币

授予日权益工具公允价值的确定方法	按授予日 2015 年 12 月 3 日公司股票的收盘价格确定。
可行权权益工具数量的确定依据	按实际授予股票期权登记人数进行估计。
本期估计与上期估计有重大差异的原因	
以权益结算的股份支付计入资本公积的累计金额	18,073,220.00 元
本期以权益结算的股份支付确认的费用总额	18,073,220.00 元

其他说明

2015 年 12 月 3 日，公司 2015 年第五次临时股东大会审议通过《2015 年第一期员工持股计划(草案)及摘要》。根据上述草案，本期员工持股计划采用股票收益权赠与方式实施。公司实际控制人张长虹先生赠与数量不超过 1,000 万股（含 1,000 万股），该等 1,000 万股赠出股票占张长虹先生现在持股总数的 0.91%，占公司总股本的 0.50%。

3、 以现金结算的股份支付情况

适用 不适用

4、 股份支付的修改、终止情况

本报告期未发生股份支付修改、终止情况。

十四、 承诺及或有事项

1、 重要承诺事项

适用 不适用

资产负债表日存在的对外重要承诺、性质、金额

本公司已签订的正在或准备履行的租赁合同及财务影响详见本附注十六、7、1。

2、 或有事项

适用 不适用

十五、 资产负债表日后事项

1、 重要的非调整事项

适用 不适用

1、2016年3月公司将其所持有的上海狮王黄金有限责任公司（以下简称“狮王黄金”）65%的股权以人民币2,860万元转让给上海铃孚互联网科技有限公司。本次股权转让完成后，公司仍将持有狮王黄金35%的股权。

2、根据《2015年员工持股计划及摘要》，实际控制人张长虹先生已分别与本期员工持股计划的参加对象签署了《员工股票收益权捐赠协议》。截止至2016年1月28日，本期员工持股计划《员工股票收益权捐赠协议》已签署完毕。实际参加本期员工持股计划的总人数为1,892人，张长虹先生实际向参加对象赠与9,372,000股上海大智慧股份有限公司股票（证券代码：601519）所对应的收益权，占张长虹先生现在持股总数的0.85%，占公司总股本的比例为0.47%。

3、根据公司2016年3月8日召开的第三届董事会2016年第三次临时会议决议，公司将向中国证监会申请撤回“公司拟通过向湘财证券全体股东非公开发行公司股份及支付现金的方式购买湘财证券100%股权”的相关申请文件并终止本次重大资产重组事项；同时将取消董事会已审议通过的《关于延长发行股份及支付现金购买资产并募集配套资金暨关联交易的方案有效期的议案》、《关于提请股东大会延长授权董事会办理本次重大资产重组相关事宜有效期的议案》。

2、 利润分配情况

适用 不适用

根据2016年4月27日第三届董事会第三次会议2015年度利润分配预案，公司2015年不

派发现金红利，不以公积金转增股本。

3、 销售退回

适用 不适用

十六、 其他重要事项

1、 前期会计差错更正

适用 不适用

2、 债务重组

适用 不适用

3、 资产置换

适用 不适用

4、 年金计划

适用 不适用

5、 终止经营

适用 不适用

6、 分部信息

适用 不适用

7、 其他

1、 租赁

(1) 上海由由置业有限公司物业租赁情况：

①2011年9月，本公司与上海由由置业有限公司签订物业租赁合同，本公司向其租赁位于上海市浦东新区杨高南路428号的房屋，共计39,579.62平方米，租赁期自2011年10月10日至2018年2月9日。日租金标准为4.50元/平米/天。

② 2015年度，本公司与上海由由置业有限公司签订多项退租协议，本公司向其租赁位于上海市浦东新区杨高南路428号的房屋面积变更为名义楼层2-3层、6层、701室、702室、704室、8-12层及15层，共计17,921.80平方米，租赁期自2014年12月10日至2018年2月9日。日租金标准为4.50元/平米/天。

③ 2012年9月，本公司与上海由由置业有限公司签订物业租赁合同，本公司向其租赁位于上海市浦东新区杨高南路428号的由由世纪广场写字楼1号楼1层102单元，共计479.27平方米。租赁期自2012年09月17日至2018年02月09日。日租金标准为：其中409.73平方米为7元/平米/天；其余69.54平方米为4.5元/平米/天。

④截止至 2015 年 12 月 31 日，本公司已向上海由由置业有限公司支付相关押金 8,939,236.00 元。

(2) 深圳市皇庭商业管理有限公司物业租赁情况：

① 2012 年公司与深圳市皇庭商业管理有限公司签订物业租赁合同，本公司向其租赁位于深圳市福田区金田路 2028 号皇岗商务中心主楼 18F (01、03、04、05、06) 单元的房屋，共计 1,832.93 平米，租赁期自 2012 年 3 月 12 日至 2017 年 3 月 11 日。第一年月租金为 351,923.00 元，第二年起每年递增 5%。

② 本年公司与深圳市皇庭商业管理有限公司签订物业租赁合同，本公司向其租赁位于深圳市福田区金田路 2028 号皇岗商务中心主楼 18F (02) 单元的房屋，共计 187.04 平米，租赁期自 2013 年 7 月 15 日至 2017 年 3 月 11 日。第一年月租金为 37,707.00 元，第二年起每年递增 5%。

③截止至 2015 年 12 月 31 日，本公司已向深圳市皇庭商业管理有限公司支付相关押金 942,878.00 元。

- 2、 2015 年 4 月公司将其所持有的无锡君泰商品合约交易中心有限公司（以下简称“无锡君泰”）26%的股权以人民币 15,080 万元转让给正晖资本管理有限公司；将持有的 5%的股权以人民币 2,900 万元转让给自然人黄宇；将持有的 4%的股权以人民币 2,320 万元转让给自然人黄舒敏。本次股权转让完成后，公司不再持有无锡君泰的股权。
- 3、 2015 年 3 月 13 日，经公司第二届董事会 2015 年第五次临时会议审议通过了《关于使用自有资金参股中证机构间报价系统股份有限公司的议案》，同意公司出资 2 亿元人民币参与中证机构间报价系统股份有限公司增资扩股计划，并授权公司管理层与中证股份签署《增资扩股协议》。公司认购的股份约占中证股份增资扩股后总股本的 2.65%。
- 4、 2015 年 5 月 11 日，公司收到中国证监会下发的《中国证监会行政许可申请中止审查通知书》（150294 号），根据《中国证券监督管理委员会行政许可实施程序规定》第二十二节的有关规定，对公司发行股份购买资产并募集配套资金的申请中止审查。截止至报告出具日，公司将向中国证监会申请撤回本次重大资产重组相关申请文件并终止本次重大资产重组事项。
- 5、 2015 年 12 月 3 日，公司 2015 年第五次临时股东大会审议通过《2015 年第一期员工持股计划(草案)及摘要》。根据上述草案，本期员工持股计划采用股票收益权赠与方式实施。公司实际控制人张长虹先生赠与数量不超过 1,000 万股（含 1,000 万股），赠出股票占张长虹先生现在持股总数的 0.91%，占公司总股本的 0.50%。截止至报告出具日，第一期员工持股计划已经完成。
- 6、 2015 年 1 月，公司将所持有的杭州大彩网络科技有限公司（以下简称“杭州大彩”）31%的股权以人民币 10,000 万元转让给中彩合盛网络科技（北京）有限公司（以下简称“中彩合盛”）。2015 年 12 月 31 日，中彩合盛尚有股权转让款人民币 4,500 万元未

支付。截止至 2015 年 12 月 31 日公司持有杭州大彩 49% 的股权，长期股权投资账面余额 149,440,215.30 元。由于互联网彩票销售政策性原因，杭州大彩暂停互联网彩票销售业务。根据《企业会计准则第 8 号—资产减值》的相关规定并基于会计核算的稳健性原则，公司本期对长期股权投资—杭州大彩、其他应收款-股权转让款分别计提长期股权投资减值准备 139,774,965.30 元，其他应收款坏账准备 42,248,362.50 元。

- 7、 公司控股股东张长虹先生、公司第二大股东张婷女士将其持有的本公司无限售条件流通股股票与东方证券股份有限公司（以下简称“东方证券”）进行股票质押式回购交易，并已在中国证券登记结算有限公司上海分公司办理了股份登记质押手续。截止至 2015 年 12 月 31 日，张长虹先生共质押公司股份 391,460,000 股，占公司总股本的 19.69%。其中：139,400,000 股回购交易日为 2016 年 9 月 9 日；100,340,000 股回购交易日为 2016 年 12 月 8 日；57,200,000 股回购交易日为 2016 年 12 月 30 日；18,520,000 股回购交易日为 2017 年 3 月 24 日；76,000,000 股回购交易日为 2017 年 6 月 9 日。截止至 2015 年 12 月 31 日，张婷女士共质押公司股份 80,000,000 股，占公司总股本的 4.02%，回购交易日为 2018 年 8 月 3 日。
- 8、 公司 2015 年 4 月 30 日收到中国证券监督管理委员会（以下简称证监会）《调查通知书》（调查字 151646 号）。因公司 2013 年信息披露涉嫌违反证券法律规定，证监会对公司进行立案调查。2015 年 11 月 5 日公司收到证监会下发的编号为处罚字[2015]147 号《行政处罚及市场禁入事先告知书》。证监会拟对大智慧公司作出行政处罚及市场禁入。公司已依法向证监会申请听证、陈述及申辩，截止至报告日证监会尚未作出最终处罚决定。

十七、 母公司财务报表主要项目注释

1、 应收账款

(1). 应收账款分类披露：

单位：元 币种：人民币

种类	期末余额					期初余额				
	账面余额		坏账准备		账面价值	账面余额		坏账准备		账面价值
	金额	比例 (%)	金额	计提比例 (%)		金额	比例 (%)	金额	计提比例 (%)	

单项金额重大并单独计提坏账准备的应收账款										
按信用风险特征组合计提坏账准备的应收账款	76,191,756.31	100.00	3,824,993.33	5.02	72,366,762.98	34,937,427.29	100.00	1,724,933.33	4.94	33,212,493.96

单项金额不重大但单独计提坏账准备的应收账款										
合计	76,191,756.31	100	3,824,993.33	/	72,366,762.98	34,937,427.29	100	1,724,933.33	/	33,212,493.96

期末单项金额重大并单项计提坏账准备的应收账款：

适用 不适用

组合中，按账龄分析法计提坏账准备的应收账款：

适用 不适用

单位：元 币种：人民币

账龄	期末余额		
	应收账款	坏账准备	计提比例
1年以内	75,995,549.90	3,799,777.49	5.00
其中：1年以内分项			
1年以内小计	75,995,549.90	3,799,777.49	5.00
1至2年	27,158.36	2,715.84	10.00
2至3年			
3年以上			
3至4年	37,500.00	22,500.00	60.00
4至5年			
5年以上			
合计	76,060,208.26	3,824,993.33	

组合中，采用余额百分比法计提坏账准备的应收账款：

适用 不适用

组合中，采用其他方法计提坏账准备的应收账款：

组合名称	期末余额		
	应收账款	坏账准备	计提比例(%)
组合 1：保证金或押金、员工差旅暂支款、集团公司内部往来形成的应收款项	131,548.05		

(2). 本期计提、收回或转回的坏账准备情况：

本期计提坏账准备金额 2,100,060.00 元；本期收回或转回坏账准备金额 0 元。

其中本期坏账准备收回或转回金额重要的：

适用 不适用

(3). 本期实际核销的应收账款情况

适用 不适用

其中重要的应收账款核销情况

适用 不适用

(4). 按欠款方归集的期末余额前五名的应收账款情况：

单位名称	期末余额		
	应收账款	占应收账款合计数的比例(%)	坏账准备
湘财证券股份有限公司	61,200,000.00	79.98	3,060,000.00
银华基金管理有限公司	3,975,027.74	5.19	198,751.39
北京捷报指向科技有限公司上海分公司	1,821,886.79	2.38	91,094.34
上海银行	1,437,735.85	1.88	71,886.79
国海证券股份有限公司	692,264.15	0.90	34,613.21
合计	69,126,914.53	90.33	3,457,594.34

2、其他应收款

(1). 其他应收款分类披露:

单位: 元 币种: 人民币

类别	期末余额					期初余额				
	账面余额		坏账准备		账面价值	账面余额		坏账准备		账面价值
	金额	比例 (%)	金额	计提比例 (%)		金额	比例 (%)	金额	计提比例 (%)	
单项金额重大并单独计提坏账准备的其他应收款	45,000.00	83.00	42,248.36	93.89	2,751,637.50					

按信用风险特征组合计提坏账准备的其他应收款	9,214,276.28	17.00	153,490.37	1.67	9,060,785.91	412,444,366.73	100.00	17,670,454.35	4.28	394,773,912.38
单项金额不重大但单独计提坏账准备的其他应收款										
合计	54,214,276.28	/	42,401,852.87	/	11,812,423.41	412,444,366.73	/	17,670,454.35	/	394,773,912.38

期末单项金额重大并单项计提坏账准备的其他应收款：

√适用□不适用

单位：元 币种：人民币

其他应收款（按单位）	期末余额			
	其他应收款	坏账准备	计提比例	计提理由
中彩合盛网络科技(北京)有限公司	45,000,000.00	42,248,362.50	93.89	可能发生减值
合计	45,000,000.00	42,248,362.50	/	/

组合中，按账龄分析法计提坏账准备的其他应收款：

适用 不适用

单位：元 币种：人民币

账龄	期末余额		
	其他应收款	坏账准备	计提比例
1 年以内	3,069,807.31	153,490.37	5.00
其中：1 年以内分项			
1 年以内小计	3,069,807.31	153,490.37	5.00
1 至 2 年			
2 至 3 年			
3 年以上			
3 至 4 年			
4 至 5 年			
5 年以上			
合计	3,069,807.31	153,490.37	5.00

组合中，采用余额百分比法计提坏账准备的其他应收款：

适用 不适用

组合中，采用其他方法计提坏账准备的其他应收款：

组合名称	期末余额		
	账面余额	坏账准备	计提比例
组合 1：保证金或押金、员工差旅暂支款、集团公司内部往来形成的应收款项	6,144,468.97		

(2). 本期计提、收回或转回的坏账准备情况：

本期计提坏账准备金额 24,731,398.52 元；本期收回或转回坏账准备金额 0 元。

其中本期坏账准备转回或收回金额重要的：

适用 不适用

(3). 本期实际核销的其他应收款情况

适用 不适用

(4). 其他应收款按款项性质分类情况

√适用 □不适用

单位：元 币种：人民币

款项性质	期末账面余额	期初账面余额
集团公司内部往来款	307,128.68	40,000,000.00
押金、保证金、员工借款	5,837,340.29	19,041,863.23
股权转让款	45,000,000.00	353,370,000.00
其他企业间往来	3,069,807.31	32,503.50
合计	54,214,276.28	412,444,366.73

(5). 按欠款方归集的期末余额前五名的其他应收款情况：

√适用 □不适用

单位：元 币种：人民币

单位名称	款项的性质	期末余额	账龄	占其他应收款期末余额合计数的比例(%)	坏账准备期末余额
中彩合盛网络科技有限公司(北京)有限公司	股权转让款	45,000,000.00	1年以内	83.00	42,248,362.50
上海由由置业有限公司	押金	3,052,431.00	2-3年, 3-4年, 4-5年	5.63	
杭州大彩网络科技有限公司	企业借款	3,042,665.75	1年以内	5.61	152,133.29
快钱VPOS保证金	押金	1,200,000.00	3-4年	2.21	
深圳皇庭商业管理有限公司	押金	942,878.00	2-3年, 3-4年	1.74	
合计	/	53,237,974.75	/	98.19	42,400,495.79

(6). 涉及政府补助的应收款项

□适用 √不适用

3、长期股权投资

√适用 □不适用

单位：元 币种：人民币

项目	期末余额			期初余额		
	账面余额	减值准备	账面价值	账面余额	减值准备	账面价值
对子公司投资	1,003,605,989.22	3,595,500.00	1,000,010,489.22	1,052,305,989.22		1,052,305,989.22

对联营、合营企业投资	28,201,372.64	18,536,122.64	9,665,250.00	118,881,633.89		118,881,633.89
合计	1,031,807,361.86	22,131,622.64	1,009,675,739.22	1,171,187,623.11		1,171,187,623.11

(1) 对子公司投资

√适用 □不适用

单位：万元 币种：人民币

被投资单位	期初余额	本期增加	本期减少	期末余额	本期计提减值准备	减值准备期末余额
上海大智慧软件开发有限公司	100.00	900.00		1,000.00		
上海大智慧财富管理有限公司	7,729.19			7,729.19		
上海大智慧信息科技有限公司	10,000.00			10,000.00		
阿斯达克网络信息有限公司	29,053.56			29,053.56		
合肥大智慧信息技术有限公司	25,000.00			25,000.00		
上海财汇信息技术有限公司	13,078.45			13,078.45		
上海龙软信息技术有限公司	2,730.00		2,730.00			
大智慧信息技术有限公司	1,000.00	4,000.00		5,000.00		
北京慧远保银信息技术有限公司	1,024.00			1,024.00		
DZH NEXTVIEW PTE LTD(新思维私人有限公司)	3,211.75			3,211.75		
杭州大彩网络科技有限公司	7,040.00		7,040.00			
上海天蓝蓝投资管理有限公司	493.66			493.66		
油宝宝(北京)化工投资管理有限公司	400.00			400.00		
上海狮王黄金有限责任公司	4,370.00			4,370.00	359.55	359.55
合计	105,230.60	4,900.00	9,770.00	100,360.60	359.55	359.55

(2) 对联营、合营企业投资

√适用 □不适用

单位：元 币种：人民币

投资单位	期初余额	本期增减变动							期末余额	减值准备期末余额
		追加投资	减少投资	权益法下确认的投资损益	其他综合收益调整	其他权益变动	宣告发放现金股利或利润	计提减值准备		
一、合营企业										
小计										
二、联营企业										
杭州大彩网络科技有限公司(注)		43,120,000.00		-8,624,300.83		-6,294,326.53			28,201,372.64	18,536,122.64
无锡君泰商品合约交易中心有限公司	118,881,633.89		118,881,633.89							
小计	118,881,633.89	43,120,000.00	118,881,633.89	-8,624,300.83		-6,294,326.53			28,201,372.64	18,536,122.64
合计	118,881,633.89	43,120,000.00	118,881,633.89	-8,624,300.83		-6,294,326.53			28,201,372.64	18,536,122.64

其他说明：

注：“其他权益变动”系公司处置投资以后按持股比例计算享有杭州大彩自购买日至处置投资当期期初之间实现的净损益的份额为-6,294,326.53元，应调整减少长期股权投资的账面价值，同时调整留存收益。

4、营业收入和营业成本：

单位：元 币种：人民币

项目	本期发生额		上期发生额	
	收入	成本	收入	成本
主营业务	225,006,952.09	578,648,676.80	330,809,161.56	428,540,206.64
其他业务	2,579,352.60	3,226,781.33	1,036,290.50	1,399,150.93
合计	227,586,304.69	581,875,458.13	331,845,452.06	429,939,357.57

5、投资收益

√适用 □不适用

单位：元 币种：人民币

项目	本期发生额	上期发生额
成本法核算的长期股权投资收益	8,000,000.00	
权益法核算的长期股权投资收益	-8,624,300.83	34,881,633.89
处置长期股权投资产生的投资收益	181,828,366.11	312,306,241.83
以公允价值计量且其变动计入当期损益的金融资产在持有期间的投资收益	40,263,799.05	29,401,793.20
处置以公允价值计量且其变动计入当期损益的金融资产取得的投资收益		
持有至到期投资在持有期间的投资收益		
可供出售金融资产在持有期间的投资收益		
处置可供出售金融资产取得的投资收益		
丧失控制权后，剩余股权按公允价值重新计量产生的利得		
合计	221,467,864.33	376,589,668.92

十八、 补充资料

1、 当期非经常性损益明细表

单位：元 币种：人民币

项目	金额	说明
非流动资产处置损益	-5,684,125.34	
越权审批或无正式批准文件的税收返还、减免		
计入当期损益的政府补助（与企业业务密切相关，按照国家统一标准定额或定量享受的政府补助除外）	8,350,787.48	
计入当期损益的对非金融企业收取的资金占用费	42,665.75	
企业取得子公司、联营企业及合营企业的投资成本小于取得投资时应享有被投资单位可辨认净资产公允价值产生的收益		
非货币性资产交换损益		
委托他人投资或管理资产的损益		
因不可抗力因素，如遭受自然灾害而计提的各项资产减值准备		
债务重组损益		

企业重组费用，如安置职工的支出、整合费用等		
交易价格显失公允的交易产生的超过公允价值部分的损益		
同一控制下企业合并产生的子公司期初至合并日的当期净损益		
与公司正常经营业务无关的或有事项产生的损益		
除同公司正常经营业务相关的有效套期保值业务外，持有交易性金融资产、交易性金融负债产生的公允价值变动损益，以及处置交易性金融资产、交易性金融负债和可供出售金融资产取得的投资收益	46,508,179.97	
处置子公司取得的投资收益	219,830,699.66	
单独进行减值测试的应收款项减值准备转回		
对外委托贷款取得的损益		
采用公允价值模式进行后续计量的投资性房地产公允价值变动产生的损益		
根据税收、会计等法律、法规的要求对当期损益进行一次性调整对当期损益的影响		
受托经营取得的托管费收入		
除上述各项之外的其他营业外收入和支出	-3,476,194.69	
其他符合非经常性损益定义的损益项目	-18,073,220.00	
所得税影响额	-751,184.87	
少数股东权益影响额	68,113.53	
合计	246,815,721.49	

单位：元 币种：人民币

项目	涉及金额	原因

2、净资产收益率及每股收益

报告期利润	加权平均净资产收益率(%)	每股收益	
		基本每股收益	稀释每股收益
归属于公司普通股股东的净利润	-16.24%	-0.229	-0.229
扣除非经常性损益后归属于公司普通股股东的净利润	-26.18%	-0.354	-0.363

3、境内外会计准则下会计数据差异

□适用 √不适用

第十二节 备查文件目录

备查文件目录	载有公司法定代表人、财务总监、会计机构负责人签名并盖章的会计报表。
备查文件目录	载有立信会计师事务所盖章、注册会计师签名并盖章的审计报告原件。
备查文件目录	报告期内在中国证监会指定报纸上公开披露的所有公司文件的正本及公告的原稿。

董事长：张长虹

董事会批准报送日期：2016 年 4 月 27 日