



吉林省农业综合信息服务股份有限公司

(吉林省长春市净月高新技术产业开发区
伟峰彩宇新城一期 11 幢 2101 号房)



公开转让说明书 (申报稿)

推荐主办券商



国信证券股份有限公司
GUOSEN SECURITIES CO., LTD.

住所：深圳市红岭中路 1012 号国信证券大厦 16-26 层

二〇一六年二月

公司声明

本公司及全体董事、监事、高级管理人员承诺公开转让说明书不存在虚假记载、误导性陈述或重大遗漏，并对其真实性、准确性、完整性承担个别和连带的法律责任。

本公司负责人和主管会计工作的负责人、会计机构负责人保证公开转让说明书中财务会计资料真实、完整。

全国中小企业股份转让系统有限责任公司（以下简称“全国股份转让系统公司”）对本公司股票公开转让所作的任何决定或意见，均不表明其对本公司股票的价值或投资者的收益作出实质性判断或者保证。任何与之相反的声明均属虚假不实陈述。

根据《证券法》的规定，本公司经营与收益的变化，由本公司自行负责，由此变化引致的投资风险，由投资者自行承担。

重大事项提示

本公司特别提醒投资者注意下列重大事项：

一、业务资源依赖性风险

公司作为涉农信息服务商，在自身开拓业务以及为政府部门、电信运营商提供涉农信息系统平台的运营服务过程中，涉及多方面农业信息资源、人才资源的整合，不仅需要公司自身技术及业务能力的支持，还需政府相关部门的扶持。公司在业务拓展过程中，在涉农信息数据的获取、农业相关专家的组织以及农村信息服务站的拓展等多个方面均获得了政府相关部门的大力扶持，使得公司可以更全面专业地应对农民、农业企业的各类信息服务需求。虽然目前公司已与政府部门进行了充分的合作，建立了良好的合作关系，但如果公司未来与政府的合作出现裂痕以致关系恶化，将会影响公司在部分涉农信息、专家人才等方面资源的获取能力，从而影响公司整体业务的未来发展。

二、广告业务持续性风险

公司报告期内广告业务收入主要来自于吉林省世行贷款农产品质量安全项目领导小组办公室，公司为其提供吉林省世行贷款农产品质量安全项目公众宣传的资料制作与发布宣传等服务，项目服务期间为2013年6月至2015年12月，合同已于2015年末履行完毕。由于世行相关项目已经结束，公司在未来广告业务获取方面尚存在一定不确定性，公司广告业务的持续性存在一定风险。

三、政策波动风险

公司农业信息服务业务依托于国家农业信息化相关政策的实施。为落实国家农业信息化政策，解决“三农”问题，各级政府部门对农村信息服务行业提供了政策、资金以及信息等各方面的资源支持，是农村信息服务企业发展与业务开展的重要保障。而在农村电子商务业务方面，相对城市来说，农村消费群体的生产力较弱，消费能力也因此受到限制，这给农村电子商务体系的建设带来较大的挑战，使农村电商的发展也离不开政府产业政策的推动和相关优惠措施的支持。

现阶段，国家为农村信息化以及农村电商的开展提供了优越的政策环境，但随着各类业务的不断发展，未来国家政策的扶持程度与推动力度仍有一定的不确定性，政策扶持力度的变化将对依赖政策推广的农业信息化以及农村电商产业的发展带来一定的风险。

四、客户高度集中风险

公司 2013 年度、2014 年度、至 2015 年 1-10 月期间前五大客户销售额占公司营业收入的比例分别为 81.94%、85.55%和 90.70%，客户集中度较高。若未来出现公司前五大客户需求量大幅减少且公司无法有效开拓其他客户的情况，将对公司未来的生产经营带来一定负面影响。

五、政府补助占比较高风险

公司 2013 年度、2014 年度、至 2015 年 1-10 月期间享受的各项政府补助分别为 1,200,000.00 元、4,129,965.00 元和 2,833,836.34 元，占当期利润总额的比例分别为 76.48%、128.91%和 56.80%，对公司的经营业绩影响较大。**报告期内公司经营业绩对政府补助存在一定的依赖，公司业务正处于持续发展阶段，不影响公司持续经营能力。如果政府根据宏观经济形势和产业政策的变化调整以上补助政策，将会影响公司未来的收益情况。**

六、2013 年度所得税核定征收风险

经主管税务局批准，公司在 2013 年度按照核定征收方式征收企业所得税，2013 年度税务机关核定的应税所得率为 10%。2015 年 5 月 22 日，据长春净月高新技术产业开发区地方税务局出具的《税务事项通知书》（长净地税通【2015】3150 号），公司改由查账征收的申请已经被核准，在 2015 年 5 月 31 日前完成查账征收的所得税汇算申报并依法缴纳税款。截至说明书签署日，公司已改为查账征收。

2013 年度、2014 年度及 2015 年 1-10 月，公司按照查账征收方法及所得税税率测算补缴企业所得税金额分别为 615,029.89 元、0 元、0 元，占当期审计利润总额的比重分别为 39.20%、0%、0%。

据此，公司实际控制人赵明、李云承诺：公司若因企业所得税征收方式变更被税务机关追缴税款或被处以罚款、滞纳金的，公司有关损失由实际控制人承担。

七、研发费用资本化风险

2015年1-10月开发支出金额为926,288.31元，若将资本化金额费用化，将导致利润总额减少926,288.31元。若将来该开发支出研发的项目不能为企业带来任何经济利益，该开发支出形成的无形资产将报废或减值并计入损益，将会相应减少公司的净利润。因此本公司存在由于开发支出未来损失而导致利润下降的财务风险。

八、实际控制人不当控制的风险

赵明及其妻子李云为公司实际控制人，两人直接持有公司59.21%的股份。同时赵明为公司董事长、总经理，李云为公司董事，对公司经营、决策和管理能够产生重要影响，公司存在实际控制人不当控制的风险。

九、公司治理风险

公司于2016年1月29日改制为股份公司。由于股份公司成立的时间较短，公司治理和内部控制体系需要在经营过程中逐步完善。同时，随着公司的快速发展，经营规模不断扩大，对公司治理将会提出更高的要求。因此，公司未来经营中存在因公司治理不适应发展所需从而影响公司发展的风险。

十、报告期内存在股权对赌解除事项

2014年5月15日，赵明、李云及公司与深创投、吉林红土、诺金创投、吉林创投《关于吉林省农业综合信息服务有限公司之投资合同书》（以下简称《投资合同书》，其中约定了公司管理、优先认购权、共同出售权等条款，具体内容见公开转让说明书第一节：“公司概况”之“四、股本形成及变化情况”。公司全体董事确认：除董事委任事宜外，公司尚未收到有关投资机构依据上述《投资合同书》第五至六条提出的任何主张/要求，公司与有关各投资机构就相关事项并无争议、纠纷。

2014年5月15日，吉林红土、吉林创投、诺金创投、深创投与公司及原股东赵明签订了《关于吉林省农业综合信息服务有限公司之协议书》，其中涉及投资机构与股东赵明关于公司业绩补偿及股权回购事项条款。

2016年1月5日，股东深创投、诺金创投、吉林红土与赵明、公司分别签订了《关于吉林省农业综合信息服务有限公司之协议书的解除协议》约定：各方一致同意，自本协议生效之日起，《协议书》即予解除，且自始不具有法律约束力……不存在任何对赌、退出协议或其他特殊利益安排。

目 录

公司声明.....	1
重大事项提示.....	2
目 录	6
释 义	8
第一节 公司概况.....	10
一、基本情况.....	10
二、股份挂牌情况.....	10
三、股权结构.....	11
四、股本形成及变化情况.....	16
五、重大资产重组情况.....	33
六、董事、监事及高级管理人员情况.....	34
七、报告期主要会计数据及财务指标简表.....	36
八、相关机构.....	37
第二节 公司业务.....	40
一、主营业务、主要产品或服务及其用途.....	40
二、主要生产或服务流程及方式.....	49
三、商业模式.....	57
四、与业务相关的关键资源要素.....	59
五、主营业务相关情况.....	68
六、公司所处行业概况、市场规模及行业基本风险特征.....	74
第三节 公司治理.....	96
一、三会建立健全及运行情况.....	96
二、报告期公司及实际控制人违法违规及受处罚情况.....	97
三、独立运营情况.....	97
四、同业竞争.....	99
五、报告期资金占用情况及相关措施.....	101
第四节 公司财务.....	105
一、财务报表.....	105
二、审计意见.....	126
三、财务报表编制基础及合并范围变化情况.....	126
四、主要会计政策、会计估计及报告期变化情况.....	126
五、主要税项.....	153
六、报告期主要财务数据及财务指标分析.....	154
七、关联方、关联方关系及关联方往来、关联方交易.....	190
八、需提醒投资者关注的期后事项、或有事项及其他重要事项.....	195
九、报告期资产评估情况.....	195
十、报告期股利分配政策、利润分配情况以及公开转让后的股利分配政策.....	195
十一、控股子公司或纳入合并报表的其他企业基本情况.....	197
十二、经营发展目标及风险因素.....	197
第五节 有关声明.....	203
一、公司全体董事、监事及高级管理人员签名及公司盖章.....	203
二、主办券商声明.....	204

三、律师声明	205
四、审计机构声明	206
五、资产评估师事务所声明	207
第六节 附件	208
一、主办券商推荐报告	208
二、财务报表及审计报告	208
三、法律意见书	208
四、公司章程	208
五、全国股份转让系统公司同意挂牌的审查意见	208
六、其他与公开转让有关的重要文件	208

释 义

除非本文另有所指，下列词语具有的含义如下：

一般释义		
公司、股份公司、本公司	指	吉林省农业综合信息服务股份有限公司
有限责任公司、有限公司	指	吉林省农业综合信息服务有限公司
科达网络	指	吉林省科达计算机网络工程有限公司（已注销）
吉林创投	指	吉林省创新企业投资有限公司
诺金创投	指	吉林省诺金创业投资有限公司
深创投	指	深圳市创新投资集团有限公司
吉林红土	指	吉林省红土创业投资有限公司
云吉投资	指	长春市云吉投资服务中心（有限合伙）
中谷易农	指	中谷易农（北京）信息技术有限公司
好汇购	指	吉林省好汇购电子商务有限公司
四合文化	指	吉林省四合文化传媒有限公司
中泰易康	指	吉林省中泰易康科技有限公司
晋泰科技	指	长春晋泰科技有限公司
元、万元	指	人民币元、万元
报告期、近两年一期	指	2013 年度、2014 年度、2015 年 1-10 月
股东大会	指	吉林省农业综合信息服务股份有限公司股东大会
董事会	指	吉林省农业综合信息服务股份有限公司董事会
监事会	指	吉林省农业综合信息服务股份有限公司监事会
公司章程	指	吉林省农业综合信息服务股份有限公司章程
《公司法》	指	《中华人民共和国公司法》
《证券法》	指	《中华人民共和国证券法》
全国股份转让系统	指	全国中小企业股份转让系统有限责任公司
国信证券	指	国信证券股份有限公司
申报会计师、立信会计师事务所、审计机构	指	立信会计师事务所（特殊普通合伙）
申报律师	指	北京市中银（深圳）律师事务所
专业释义		
APP	指	Application 的缩写，即应用程序
三农	指	农村、农业、农民
WAP	指	Wireless Application Protocol 的缩写，即无线应用通讯协议，是一项全球性的网络通信协议

GPS	指	Global Positioning System 的缩写，即全球定位系统
农资用品	指	农资用品即农用物资，一般是指在农业生产过程中用以改变和影响劳动对象的物质资料 and 物质条件，如农业运输机械、生产及加工机械、农药、种子、化肥、农膜等。
中间件	指	中间件是一种独立的系统软件或服务程序，分布式应用软件借助这种软件在不同的技术之间共享资源
XML	指	Extensible Markup Language 的缩写，即可扩展标记语言，标准通用标记语言的子集，是一种用于标记电子文件使其具有结构性的标记语言
并发	指	在操作系统中，是指一个时间段中有几个程序都处于已启动运行到运行完毕之间，且这几个程序都是在同一个处理机上运行，但任一个时刻点上只有一个程序在处理机上运行
流媒体	指	所谓流媒体是指采用流式传输的方式在 Internet 播放的媒体格式
流式传输	指	通过网络传送媒体（如视频、音频）的技术总称
HTTP	指	HyperText Transfer Protocol 的缩写，即超文本传输协议，是互联网上应用最为广泛的一种网络协议
FTP	指	File Transfer Protocol 的缩写，即文件传输协议，用于 Internet 上的控制文件的双向传输
QuickTime Streaming Server	指	一种媒体播放服务器程序
RealServer	指	一种媒体播放服务器程序
Windows Media Server	指	一种媒体播放服务器程序
多线程	指	从软件或者硬件上实现多个线程并发执行的技术
线程池	指	一种多线程处理形式，处理过程中将任务添加到队列，然后在创建线程后自动启动这些任务
ERP	指	External Router Protocol 的缩写，即外部路由器协议
API	指	Application Programming Interface 的缩写，即应用程序编程接口，是一些预先定义的函数，目的是提供应用程序与开发人员基于某软件或硬件得以访问一组例程的能力，而又无需访问源码，或理解内部工作机制的细节
MVC	指	Model View Controller 的缩写，一种软件设计典范，用一种业务逻辑、数据、界面显示分离的方法组织代码，将业务逻辑聚集到一个部件里面，在改进和个性化定制界面及用户交互的同时，不需要重新编写业务逻辑
CMS	指	Content Management System 的缩写，即内容管理系统
内聚	指	是一个模块内部各成分之间相关联程度的度量
耦合	指	两个或两个以上的电路元件或电网络等的输入与输出之间存在紧密配合与相互影响，并通过相互作用从一侧向另一侧传输能量的现象
RBAC	指	Role Based Access Control 的缩写，即角色访问控制

第一节 公司概况

一、基本情况

中文名称：吉林省农业综合信息服务股份有限公司

法定代表人：赵明

成立日期：2000年12月8日

变更为股份有限公司日期：2016年1月29日

注册资本：2000万元

住所：净月高新技术产业开发区伟峰彩宇新城一期11幢2101号房

邮编：130000

董事会秘书或信息披露负责人：刘翱

电话号码：0431-80663533

电子信箱：04310001@163.com

所属行业：根据《上市公司行业分类指引》（2012年修订）、《国民经济行业分类与代码》（GB/4754-2011）以及《挂牌公司管理型行业分类指引》，公司所属行业为“软件和信息技术服务业”（I65）。根据《挂牌公司投资型行业分类指引》，公司所处细分行业为“信息技术服务”（171011）。

主营业务：公司主营业务为向政府、各大电信运营商提供涉农信息系统平台建设及第三方运营服务，以及向广大农户与农业企业提供农业综合信息服务与农村电子商务平台服务。

二、股份挂牌情况

（一）股票代码、股票简称、股票种类、挂牌日期等

股票代码：【】

股票简称：吉林农信

股票种类：人民币普通股

每股面值：每股人民币1.00元

股票总量：20,000,000.00股

挂牌日期：【】年【】月【】日

股票交易方式：协议转让

（二）股东所持股份的限售安排及股东对所持股份自愿锁定的承诺

股东类型	限售安排	股东对所持股份自愿锁定的承诺
实际控制人	根据《全国中小企业股份转让系统业务规则（试行）》，赵明、李云为公司实际控制人，其直接或间接持有的股份分三批进入全国中小企业股份转让系统转让。	公司实际控制人赵明、李云及其他股东均未对其所持股份自愿锁定作出承诺
担任董事、监事及高级管理人员的股东	根据《公司法》，赵明作为公司董事长、总经理，李云作为公司董事，在其任职期间每年转让的股份不得超过其所持公司股份总数的百分之二十五，离职后半年内，不得转让其所持有的公司股份。	
其他股东	根据《公司法》，长春市云吉投资服务中心（有限合伙）、吉林省诺金创业投资有限公司、吉林省红土创业投资有限公司、深圳市创新投资集团有限公司作为发起人，其所持股份自股份公司成立之日起一年内不得转让。	

根据《公司法》、《全国中小企业股份转让系统业务规则（试行）》以及《公司章程》等法律法规的规定，公司挂牌时可进入全国中小企业股份转让系统转让的股份数量如下：

股东名称或姓名	任职情况	持股数量（股）	持股比例（%）	是否存在质押或冻结情况	本次可进入全国股份转让系统转让的股份数量（股）取整
赵明	董事长、总经理	7,199,999.00	36	不存在质押或冻结情况	0
李云	董事	4,642,107.00	23.2105		
长春市云吉投资服务中心（有限合伙）	——	3,157,893.00	15.7895		
吉林省诺金创业投资有限公司	——	2,333,334.00	11.6667		
吉林省红土创业投资有限公司	——	2,000,001.00	10		
深圳市创新投资集团有限公司	——	666,666.00	3.3333		
合计		20,000,000.00	100		

三、股权结构

（一）股权结构图

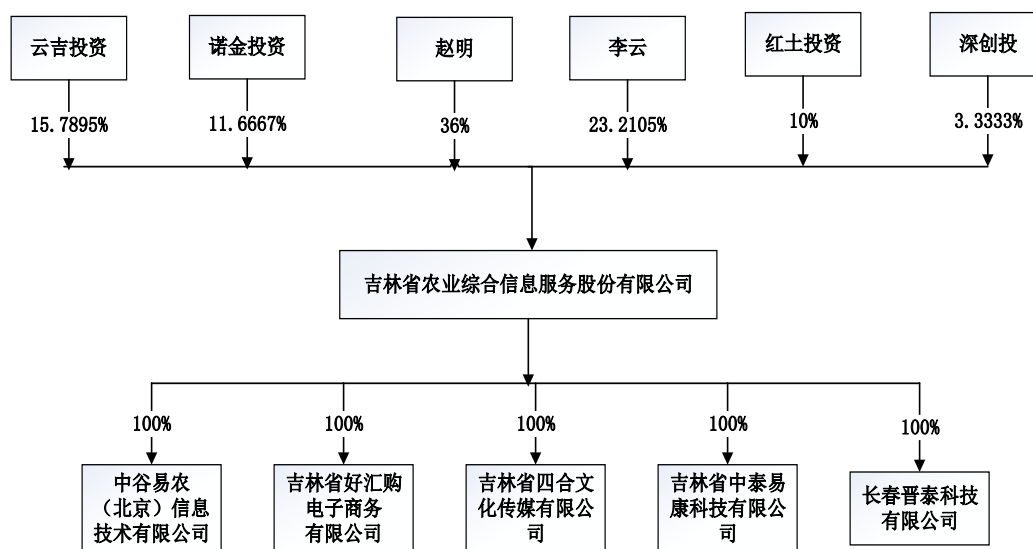

（二）股东情况

截至本说明书签署日，公司股东情况如下：

股东名称	持股数量 (股)	持股比例 (%)	股东性质	质押情况
赵明	7,199,999.00	36	自然人	无质押
李云	4,642,107.00	23.2105		
长春市云吉投资服务中心(有限合伙)	3,157,893.00	15.7895	有限合伙	
吉林省诺金创业投资有限公司	2,333,334.00	11.6667	法人	
吉林省红土创业投资有限公司	2,000,001.00	10		
深圳市创新投资集团有限公司	666,666.00	3.3333		
合计	20,000,000.00	100		

股东间关联关系：赵明、李云为夫妻关系，赵明为云吉投资普通合伙人，深创投持有吉林红土 40%股权，除此之外，股东之间不存在关联关系。

1、股东简介

(1) 赵明，男，1969年1月生，中国籍，无境外永久居留权。1998年7月至2009年3月，就职于吉林省科达计算机网络工程有限公司，任总经理、法

定代表人；2000年12月至今就职于有限公司，任总经理、董事长及法定代表人；2014年7月至今，任中谷易农（北京）信息技术有限公司执行董事、经理及法定代表人；2014年10月至今，任吉林省中泰易康科技有限公司执行董事、总经理及法定代表人；2013年7月至今，任长春晋泰科技有限公司执行董事、总经理及法定代表人。现任股份公司董事长、总经理及法定代表人，任期2016年1月至2019年1月。

(2) 李云，女，1970年7月生，中国籍，无境外永久居留权。1999年7月至2015年6月，就职于长春市金泰办公设备有限公司，任总经理。2015年7月至今就职于有限公司，任董事；2011年11月至今，就职于吉林省好汇购电子商务有限公司，任总经理、执行董事及法定代表人；2013年7月至今，任长春晋泰科技有限公司监事；2014年10月，任吉林省中泰易康科技有限公司监事。现任股份公司董事，任期2016年1月至2019年1月。

(3) 长春市云吉投资服务中心（有限合伙）

云吉投资为公司员工持股平台，除对本公司投资外，并不持有其他公司股份或权益，也未从事实际经营活动。截至本说明书签署日，云吉投资基本信息如下：

统一社会信用代码/注册号	220109000027236
企业名称	长春市云吉投资服务中心（有限合伙）
主要经营场所	净月高新技术产业开发区伟峰彩宇新城一期11幢2105号 (用房期限至2025年1月28日)
执行事务合伙人	赵明
合伙人	赵明持有44.0181%；刘冰持有13.1579%；其余41名自然人共计持有42.824%。
成立日期	2015年4月18日
经营范围	以自有资金对相关项目投资（不得从事理财、非法集资、非法吸储、贷款等业务；法律、法规和国务院决定禁止的，不得经营；许可经营项目凭有效许可证或批准文件经营；一般经营项目可自主选择经营）。

(4) 吉林省诺金创业投资有限公司

统一社会信用代码/注册号	220200000074274
住所	丰满区松江南路488号
法定代表人	张传军
注册资本	20000万元

经营范围	创业投资业务、代理其他创业投资企业等机构或个人的创业投资业务、创业投资咨询业务、为创业企业提供创业管理服务业务（依法须经批准的项目，经相关部门批准后方可开展经营活动）			
成立日期	2010年9月20日			
营业期限	2010年9月20日至2018年9月20日			
股权结构	股东名称	出资方式	认缴出资额 (万元)	出资比例 (%)
	辽源金刚水泥(集团)有限公司	货币	11200	56
	吉林省创新企业投资有限公司	货币	6000	30
	吉林市吉晟金融投资控股集团有限公司【注1】	货币	1000	5
	吉林省创新股权投资基金管理有限责任公司	货币	1800	9
	合计		20000.00	100.00

注1：吉林市吉晟国有资产投资有限公司于2014年1月8日变更名称为：吉林市吉晟金融投资控股集团有限公司。

(5) 深圳市创新投资集团有限公司

统一社会信用代码	91440300715226118E			
住所	深圳市福田区深南大道4009号投资大厦11层B区			
法定代表人	倪泽望			
注册资本	420224.952万元			
经营范围	创业投资业务；代理其他创业投资企业等机构或个人的创业投资业务；创业投资咨询业务；为创业企业提供创业管理服务业务；参与设立创业投资企业与创业投资管理顾问机构；在合法取得使用权的土地上从事房地产开发经营。			
成立日期	1999年8月25日			
营业期限	1999年8月25日至2049年8月25日			
股权结构	股东名称	出资方式	认缴出资额 (万元)	出资比例 (%)
	深圳市人民政府国有资产监督管理委员会	货币	118483.26	28.1952
	深圳市星河房地产开发有限公司	货币	73081.4112	17.3910
	上海大众公用事业(集团)股份有限公司	货币	58543.8	13.9315
	深圳市远致投资有限公司	货币	53760	12.7931
	深圳能源集团股份有限公司	货币	21139.0872	5.0305
	深圳市立业集团有限公司	货币	19459.776	4.6308
	福建七匹狼集团有限公司	货币	19459.776	4.6308

	广东电力发展股份有限公司	货币	15435	3.6730
	深圳市亿鑫投资有限公司	货币	13917.12	3.3118
	深圳市福田投资发展公司	货币	10273.8216	2.4448
	深圳市盐田港集团有限公司	货币	9807	2.3338
	广深铁路股份有限公司	货币	5884.2	1.4003
	中兴通讯股份有限公司	货币	980.7	0.2334
	合计	货币	420224.952	100

(6) 吉林省红土创业投资有限公司

注册号	220200000071920			
住所	丰满区松江南路 488 号			
法定代表人	杨俐			
注册资本	20000 万元			
经营范围	创业投资业务、代理其他创业投资企业等机构或个人的创业投资业务、创业投资咨询业务、为创业企业提供创业管理服务业务（依法须经批准的项目，经相关部门批准后方可开展经营活动）			
成立日期	2010 年 7 月 12 日			
营业期限	2010 年 7 月 12 日至 2018 年 7 月 11 日			
股权结构	股东名称	出资方式	认缴出资额 (万元)	出资比例 (%)
	深圳市创新投资集团有限公司	货币	8000	40
	吉林省创新企业投资有限公司	货币	6000	30
	吉林中东金融投资有限公司	货币	4000	20
	吉林省佑安资产管理有限公司	货币	1000	5
	吉林省吉晟金融投资控股集团 有限公司	货币	1000	5
	合计		20000.00	100.00

2、私募基金备案情况

(1) 吉林省诺金创业投资有限公司已取得了中国证券投资基金业协会出具的《私募投资基金证明》，其基金管理人吉林省创新股权投资基金管理有限公司取得了《私募投资基金管理人登记证明》（登记编号：P1002618）。

吉林省创新股权投资基金管理有限公司基本信息如下：

统一社会信用 代码	91220101691474626X
住所	长春市高新区锦湖大路 1357 号慧谷大厦 9 楼 901 室

法定代表人	费占伟			
注册资本	1000 万元			
经营范围	管理或受托管理股权类投资；相关股权投资咨询业务（法律、法规禁止和限制的，不得经营；法律、法规、国务院规定需经审批的，未获审批前不得经营）			
成立日期	2009 年 9 月 15 日			
营业期限	2009 年 9 月 15 日至 2034 年 9 月 14 日			
股权结构	股东名称	出资方式	认缴出资额 (万元)	出资比例 (%)
	王晓军	货币	300	30
	佟景来	货币	300	30
	张传军	货币	400	40
	合计		1000.00	100.00

(2) 吉林省红土创业投资有限公司取得了中国证券投资基金业协会出具的《私募投资基金证明》，其管理人为深圳市创新投资集团有限公司取得了《私募投资基金管理人登记证书》（编号为：P1000284）。

(3) 深圳市创新投资集团有限公司已于 2014 年 4 月 22 日取得了中国证券投资基金业协会出具的《私募投资基金证明》，其基金管理人为深圳市创新投资集团有限公司。

(4) 云吉投资为公司员工持股平台，除对本公司投资外，并不持有其他公司股份或权益，也未从事实际经营活动，不属于私募投资基金或私募投资基金管理人，无需履行备案登记。

（三）实际控制人认定及报告期变化情况

截至本说明书签署日，赵明直接持有公司 36%股份，李云持有公司 23.21%的股份，赵明、李云夫妇合计持有公司 59.21%的股份。赵明为公司董事长、总经理，李云为公司董事。两人对公司经营、决策和管理可产生重要影响，认定为实际控制人，报告期内公司实际控制人未发生变化。

四、股本形成及变化情况

（一）母公司股本形成及变化情况

1、2000年12月，有限公司设立

公司前身为吉林省农村经济信息中心有限公司，是经工商局批准设立的有限责任公司，成立于2000年12月8日。《企业法人营业执照》注册号为2200002002600，注册地址为长春市新发路30号，经营范围为：计算机网络设计及系统集成、综合布线、网络工程安装、计算机软件开发、计算机安全专用设备、无线电发射设备、电子产品、计算机及网络的技术咨询、服务及维修、办公自动化设备购销、纸张及耗材购销。

有限公司设立时的注册资本为50万元，全部为货币出资。2000年12月7日，吉林立信会计师事务所有限公司出具了吉林立信验字（2000）0446号《验资报告》，对申请设立登记的注册资本的实收情况进行了审验。有限公司的出资情况如下：

序号	股东名称	出资方式	出资金额（万元）	出资比例（%）
1	科达网络	货币	40	80
2	李云	货币	10	20
合计			50	100

2、2007年1月，有限公司第一次增资

2007年1月26日，有限公司股东会作出决议，同意增加注册资本250万元，注册资本由50万元变更为300万元，新增资本由李云出资250万元，共计出资260万元，占注册资本86.67%。

2007年1月26日，吉林裕信会计师事务所有限公司出具了吉裕会验字[2007]第B-113号《验资报告》对本次增资的实收情况进行了审验。

本次增加注册资本后，有限公司的股权结构变更为：

序号	股东名称	出资方式	出资金额（万元）	出资比例（%）
1	李云	货币	260	86.67
2	科达网络	货币	40	13.33
合计			300	100

有限公司修改了公司章程，办理了工商变更手续，2007年1月30日吉林省工商行政管理局核准了此次变更登记。

3、2009年3月，有限公司第一次股权转让

2009年3月4日，有限公司股东会作出决议，通过股东变更及营业执照延期的决议。同意股东科达网络将持有的13.33%股权无偿转让给赵明、营业执照延期至2011年12月31日。

本次股权转让的背景：科达网络为股东赵明实际控制企业，其股东共两人：赵明、赵琦（赵明兄长）。1998年7月23日成立，2009年1月9日，科达网络股东会作出决议：由于公司转项，注销该公司营业执照，并成立清算小组，清算小组组长为赵明，组员为：赵宇宏、尹春俐。

根据吉林新春会计师事务所2009年3月2日出具的吉新春会师清审字(2009)第03号《审计报告》：清算截止日，科达网络资产总额2745318.4元，负债0元，所有者权益2745318.4元。

2009年3月2日，科达网络股东赵明、赵琦及清算组成员签署了《清算报告》：确认如下：1、公司债权债务已清理完毕，清理所得资金全部退回股东赵明、赵琦；2、公司于2000年12月长期投资吉林省农业经济信息中心有限公司40万股无偿转让给赵明，股东赵琦放弃。

2009年3月4日，科达网络与赵明签订了《股权转让协议》：

序号	转让方	受让方	转让出资额（万元）	转让价格（万元）
1	科达网络	赵明	40	0

2009年3月9日，科达网络股东会作出决议，因科达网络营业执照已注销，将投资吉林农信的股权转让给赵明。

科达网络股东赵琦于2007年去世，其法定继承人郭淑芹、赵宇宏、赵宇静共同授权赵宇宏以赵琦名义参与科达网络终止清算，并以赵琦名义签署科达网络决定终止清算的股东会决议、清算报告及股权转让协议等相关文件。赵琦全部法定继承人郭淑芹、赵宇宏、赵宇静于2015年5月18日签署《确认函》共同确认

同意将科达网络持有的有限公司 13.33% 股权（对应出资额 40 万元）无偿转让给赵明，并授权赵宇宏以赵琦名义签署相关文件。

科达网络于 2009 年 3 月 10 日办理了工商注销登记：(吉)登记内销字【2009】第 32 号。

本次股份转让后，有限公司的股权结构变更为：

序号	股东名称	出资方式	出资金额（万元）	出资比例
1	李云	货币	260	86.67%
2	赵明	货币	40	13.33%
合计			300	100%

有限公司修改了公司章程，办理了工商变更手续。2009 年 3 月 16 日，吉林省工商行政管理局核准了此次变更。

4、2012 年 5 月，有限公司第二次增资

2012 年 5 月 17 日，有限公司股东会作出决议，同意增加注册资本 200 万元，注册资本由 300 万元变更为 500 万元。新增资本由赵明出资 200 万元，此次增资完成后，赵明共计出资 240 万元，占有限公司注册资本 48%。

2012 年 5 月 23 日，吉林博大东方会计师事务所有限公司出具了吉博大东方会验字[2012]第 158 号《验资报告》对本次增资的实收情况进行了审验。

本次增加注册资本后，有限公司的股权结构变更为：

序号	股东名称	出资方式	出资金额（万元）	出资比例（%）
1	李云	货币	260	52
2	赵明	货币	240	48
合计			500	100

有限公司修改了公司章程，办理了工商变更登记。2012 年 5 月 24 日，吉林省工商行政管理局核准了此次变更。

5、2013年5月，有限公司第一次变更公司名称

2013年4月11日，有限公司股东会作出决议，同意公司变更名称为吉林省农业综合信息服务有限公司。

有限公司修改了公司章程，办理了工商变更登记。2013年4月26日，吉林省工商行政管理局核准了此次变更。

6、2014年8月，有限公司第三次增资

2014年8月9日，有限公司股东会作出决议，同意公司注册资本由500万元增加至666.6667万元。新增注册资本166.6667万元，其中：由深圳市创新投资集团有限公司认缴新增注册资本22.2222万元，占注册资本3.3333%；吉林省创新企业投资有限公司认缴新增注册资本33.3333万元，占注册资本5%；吉林省红土创业投资有限公司认缴新增注册资本66.6667万元，占注册资本10%；吉林省诺金创业投资有限公司认缴新增注册资本44.4445万元，占注册资本6.6667%。上述出资均为货币出资。

吉林红土为国有参股企业，依据《国有企业国有资产法》：“第三十三条 国有资本控股公司、国有资本参股公司有本法第三十条所列事项的，依照法律、行政法规以及公司章程的规定，由公司股东会、股东大会或者董事会决定。”吉林红土投资吉林农信已由2014年5月6日召开的第三届董事会第三次会议通过。诺金投资亦为国有参股企业，其投资吉林农信已由2014年5月8日第二届董事会第三次会议通过。

吉林创投为国有独资公司，公司于2015年7月14日办理了《企业国有资产占用产权登记表》。

本次增加注册资本后，有限公司的股权结构变更为：

序号	股东名称	出资方式	出资金额 (万元)	出资比例 (%)
1	李云	货币	260	39
2	赵明	货币	240	36
3	吉林省红土创业投资有限公司	货币	66.6667	10
4	吉林省创新企业投资有限公司	货币	33.3333	5

5	吉林省诺金创业投资有限公司	货币	44.4445	6.67
6	深圳市创新投资集团有限公司	货币	22.2222	3.33
合计			666.6667	100.00

有限公司修改了公司章程，办理了工商变更登记。2014年9月23日，吉林省工商行政管理局核准了此次变更。

2014年5月15日，深圳创投、吉林创投、吉林红土、吉林诺金与有限公司、赵明、李云共同签署《关于吉林省农业综合信息服务有限公司之投资合同书》，约定：深圳创投以现金人民币200万元认购有限公司新增注册资本222222元，吉林红土以现金人民币600万元认购公司新增注册资本666667元，诺金创投以现金人民币400万元认购公司新增注册资本444445元，吉林创投以现金人民币300万元认购公司新增注册资本333333元；

其中，涉及公司管理、投资机构优先认购权，共同出售权等条款具体规定如下：

条款	协议约定
第五条：公司管理	5.1：公司股东会会议由股东所持股份数额行使表决权。一般决议必须经过代表过半数表决权的股东通过、对公司增加或减少注册资本、分立、合并、解散或变更公司形式、公司对外投资、对我担保以及修改章程的决议，必须经代表80%以上表决权的股东通过。
	5.2：公司股东会审议有关关联交易事项时，关联股东不应当参与投票表决，其所代表的有表决权的股份数不计入有效表决总数。如有特殊情况关联股东无法回避时，经全体其他股东一致同意后，可以按照正常程序进行表决。
	5.3：公司及原股东同意并保证，本次投资完成后，公司的董事会共有董事5名，其中1名董事由深圳创新委派，1名董事由吉林红土委派。
	5.4：公司董事会议定事项必须经半数董事同意方可作出决定，但对以下事项作出决定，经三分之二以上董事同意：对外投资方案、重大资产（涉及金额人民币300万元以上、含本数）收购或处置方案、对外代扣、借款、担保、年度财务预算与决算方案、增加或减少注册资本……。
	5.5：公司及原股东同意并保证，根据本合同约定修改后的公司章程应包括第5.1条、5.2条、5.3条、5.4条中规定内容
	5.6：公司及原股东同意并保证，在合理提前知会并不干扰公司正常经营的前提下，投资方将获取在正常的上报时间进入公司办公场所并接触工作人员以及查阅和复制国内公司会计师凭证的权利，公司应向投资方提交。（1）在会计年度结束之后的90天内提供经公司董事会决议聘请的会计师事务所审计之后的合并财务报告和经营报告；（2）在每财务季度结束的45天内提供未审计的月度财务报告和经营月度报告；（3）在每月结束的15天内提供未审计的月度财务报告和经营月度报告；（4）所有提供给股东的文件或者信息的副本；（5）每一财务年度结束后三十天，关于

	下一财政年度的运营预算。
第六条：股权转让及优先权	6.1：公司控股股东李云赵明承诺，本次投资完成后至公司上市前，未经投资者书面同意，不得向公司其他股东或公司股东以外的第三方转让其所持有的部分或全部公司股权。
	6.2：公司原股东承诺，本次投资完成后至公司上市前，若公司原股东计划向任何第三方出售其全部或部分股份时（实施管理层股权激励计划情形除外），必须通过首先通知投资方，且应赋予投资方如下权利：1）优先购买权；2）按相同的价格及条件转让股权的原股东按股权比例一同转让其股权给同一受让方。
	6.3：在本次投资完成后至公司上市前，如公司增发新股（实施管理层股权激励计划的情况除外）在同等价格和投资条件下，公司股东按所持股权比例享有优先购买权；如公司股东转让公司股权，公司其他股东所持股权比例享有优先购买权。
	6.4.公司及原股东同意并保证，根据本合同约定而修改的公司章程应包括第 6.1 条、6.2 条、第 6.3 条中规定的内容。
	6.5.本条以上规定自公司上市时自动终止
第七条：引进新投资者的限制	7.1.各方同意，公司以任何方式引进新投资者的，应确保新投资者价格不得低于投资方本合同投资价格。
	7.2.在本次投资完成后至公司上市前，若公司增发新价格低于投资方本合同投资价格，则投资方有权要求控股股东以股权或现金方式进行补偿，以使投资方本合同投资价格不高于该轮新股增发价格；
	7.3.各方同意，本次投资完成后，如公司给予任一股东（包括引进的新投资者）享有权利优于本合同投资方享有的权利，则本合同投资方将自动享有该等权利。
	7.4.各方同意，投资方有权参与选择公司的后续投资者。
	7.5.本条以上规定均自公司上市时自动终止

2014年5月15日，吉林红土、吉林创投、诺金创投、深创投与公司及原股东赵明签订了《关于吉林省农业综合信息服务有限公司之协议书》（以下简称《协议书》），其中涉及业绩补偿及股权回购事项条款。

2016年1月5日，股东深创投、诺金创投、红土投资与赵明分别签订了《〈与吉林省农业综合信息服务有限公司及其控股股东关于吉林省农业综合信息服务有限公司之协议书〉的解除协议》约定：各方一致同意，自本协议生效之日起，《协议书》即予解除，且自始不具有法律约束力。

7、2015年10月，有限公司第二次股权转让

2015年10月26日，有限公司股东会作出决议，同意股东李云将其持有的15.789%的股权（出资额105.2631万元）转让给云吉投资，转让价格为473.68395

万元。同意股东吉林创投将持有的占注册资本 5%的股权（出资额 33.3333 万元）转让给诺金创投，转让价格为 333.333 万元。同日，转让双方签订了《股权转让协议》，李云已向主管税务部门缴纳了个人所得税。

序号	转让方	受让方	转让出资额 (万元)	转让价格 (万元)
1	李云	云吉投资	105.2631	473.68395
2	吉林创投	诺金创投	33.3333	333.333

吉林创投为吉林省工业和信息化厅独资企业，根据《企业国有产权转让管理暂行办法》规定：企业国有产权转让应当在依法设立的产权交易机构中公开进行。

2015 年 5 月 28 日，有限公司股东会决议：同意吉林创投将其持有的有限公司 5%股权（对应注册资本 333333 元）按照法律、法规及其他规范性文件对于国有股转让的规定，转让给有限公司股东或者本公司股东以外的其他主体。

2015 年 5 月 29 日，吉林创投向吉林省工业和信息化厅提出《关于农业信息股权退出的请示》（吉创新发【2015】6 号）。

2015 年 7 月 8 日，吉林省工业和信息化厅作出《关于农业信息股权退出的批复》“同意吉林省创新企业投资有限公司将其持有的吉林省农业综合信息服务有限公司 333.333 万元股股份转让退出”。

2015 年 7 月 31 日，吉林仲谋资产评估有限责任公司出具了吉仲谋评报字（2015）第 A-065 号吉林省农业综合信息服务有限公司拟股权转让事宜涉及的该公司股东全部权益价值项目《资产评估报告》，《资产评估报告》于 2015 年 8 月 24 日已通过《国有资产评估项目备案表》向主管部门进行了备案，得到主管部门确认。

2015 年 9 月 30 日，吉林创投将其持有的有限公司 5%股权在吉林长春产权交易中心挂牌，公开征集受让方。

2015 年 10 月 22 日，吉林创投与诺金创投签订了《股权转让合同》（吉股转字 2015 年 611 号），约定转让吉林创投转让其所持公司注册资本 5%的股权，转让价格为 333.333 万元。

2015年10月22日，吉林长春产权交易中心出具了《产权转让鉴证书》（吉产鉴字2015年第98号）确认：各方交易主体行使本次产权交易的行为符合交易的程序性规定。2015年10月29日，公司办理了《企业国有资产注销产权登记证》。

本次股份转让后，有限公司的股权结构变更为：

序号	股东名称	出资方式	出资金额 (万元)	出资比例 (%)
1	赵明	货币	240	36
2	李云	货币	154.7369	23.2105
3	长春市云吉投资服务中心（有限合伙）	货币	105.2631	15.7895
4	吉林省诺金创业投资有限公司	货币	77.7778	11.6667
5	吉林省红土创业投资有限公司	货币	66.6667	10
6	深圳市创新投资集团有限公司	货币	22.2222	3.3333
合计			666.6667	100

有限公司修改了公司章程，办理了工商变更手续。2015年10月29日，吉林省工商行政管理局核准了此次变更。

8、2016年1月，有限公司整体变更为股份公司

2015年12月21日，立信会计师事务所（特殊普通合伙）出具了信会师报字【2015】第115777号《审计报告》。截至2015年10月31日，有限公司经审计的净资产为27,123,533.35元。

2015年12月22日，北京中科华资产评估有限公司出具了中科华评报字【2015】第254号《评估报告》，截至2015年10月31日，有限公司经评估的净资产总额为2,845.23万元，与账面值相比，评估增值132.88万元，增值率为4.90%。

2015年12月23日，有限公司股东赵明、李云、云吉投资、诺金创投、红土创投、深创投共同签署了《发起人协议》，约定各发起人同意将有限公司净资产27,123,533.35元折合为股份公司成立后的股本总额20,000,000元（每股面值人民币1.00元），由各发起人按照目前各自在有限公司的出资比例持有相应

数额的股份，净资产额超过股本总额的部分，即人民币 7,123,533.35 元计入公司资本公积。

2016 年 1 月 8 日，股份公司发起人股东赵明、李云、云吉投资、诺金创投、红土创投、深创投召开股份公司创立大会暨第一次股东大会，通过了相关决议。

2016 年 1 月 12 日，立信会计师事务所(特殊普通合伙)出具立信验字[2016]第 150017 号《验资报告》，确认：截至 2016 年 1 月 12 日止，公司已收到全体股东缴纳的注册资本 20,000,000 元。

股份公司于 2016 年 1 月 29 日取得了长春市工商局核发《营业执照》，股份公司的股权结构为：

股东	股东类型	持股数额（股）	持股比例
赵明	自然人	7,199,999.00	36.00%
李云	自然人	4,642,107.00	23.21%
云吉投资	合伙企业	3,157,893.00	15.79%
吉林创投	法人股东	2,333,334.00	11.67%
吉林红土	法人股东	2,000,001.00	10.00%
深创投	法人股东	666,666.00	3.33%
合计		20,000,000.00	100%

2016 年 1 月 12 日，自然人股东李云、赵明出了关于有限公司整体变更为股份公司过程中产生的个人所得税事项作出的承诺：“2016 年整体改制为股份有限公司时涉及净资产折股需要缴纳的个人所得税，承诺将按照税务机关的要求以个人自有资金自行履行纳税义务，保证不因上述纳税义务的履行致使公司 and 公司遭受任何损失。如因该纳税义务发生任何纠纷，本人自行承担全部法律责任。”

（二）子公司股本形成及变化情况

1、中谷易农（北京）信息技术有限公司

（1）基本情况

企业名称	中谷易农（北京）信息技术有限公司
------	------------------

注册号	110108017548933
住所	北京市海淀区农大南路 88 号 1 号楼 B1-228
法定代表人	赵明
注册资本	10 万元
股权结构	吉林省农业综合信息服务股份有限公司持股 100%
成立日期	2014 年 7 月 11 日
经营范围	技术开发、技术咨询、技术服务、技术推广；计算机技术培训；数据处理；设计、制作、代理、发布广告；会议服务；销售不再分装的包装种子、谷物、化肥、农业（不属于危险化学品的农药）、农膜、电子产品、家用电器、计算机、软件及辅助设备、通讯设备；计算机系统服务；数据处理；计算机维修；基础软件服务；应用软件开发；软件开发；软件咨询（依法须经批准的项目、经相关部门批准后方可开展经营活动）
主营业务	技术开发、技术咨询。

（2）简要历史沿革

①2014 年 7 月，中谷易农设立

中谷易农是北京市工商行政管理局海淀分局批准设立的有限责任公司，成立于 2014 年 7 月 11 日。《企业法人营业执照》注册号为 110108017548933，注册地址为北京市海淀区农大南路 88 号 1 号楼 B1-228。

有限公司设立时的注册资本为 10 万元，吉林省农业综合信息服务股份有限公司持股 100%，全部为货币出资。

截至本转让说明书签署日，中谷易农未发生股权变动。

（3）主要财务数据

项目	2015 年 1-10 月 金额（元）	2014 年度 金额（元）	2013 年度 金额（元）
营业收入	0	0	---
净利润	-58,215.71	-4,481.85	---
项目	2015 年 10 月 31 日 余额（元）	2014 年 12 月 31 日 余额（元）	2013 年 12 月 31 日 余额（元）
资产总额	152,956.82	200.15	---
负债总额	115,654.38	4,682.00	---
净资产	37,302.44	-4,481.85	---

2、吉林省好汇购电子商务有限公司

(1) 基本情况

企业名称	吉林省好汇购电子商务有限公司
注册号	220000000177302
住所	净月高新技术产业开发区伟峰彩宇新城一期 11 幢 2103 号
法定代表人	李云
注册资本	200 万元
股权结构	吉林省农业综合信息服务有限公司持股 100%
成立日期	2011 年 11 月 21 日
经营范围	农业机械、农产品、日用品(除超薄塑料购物袋)批复、零售、化肥、不再分装的包装种子零售,农副产品进出口贸易(需专项审批的除外);经销预包装食品、散装食品、人参、鹿茸、通讯设备;医疗医药信息咨询;机票、彩票、电影票代购、代销;网络技术开发及转让、技术信息咨询;设计、制作、代理、发布国内各类广告业务(法律、法规和国务院决定禁止的,不得经营;许可经营项目凭有效许可证或批准文件经营;一般经营项目可自主选择经营)
主营业务	电商平台。

(2) 简要历史沿革

①2011 年 11 月, 公司设立

好汇购是经长春市工商行政管理局净月经济开发分局批准设立的有限责任公司, 成立于 2011 年 11 月 21 日, 注册号为: 220000000177302。2011 年 11 月 9 日, 吉林中发会计师事务所有限责任公司出具了吉中发会师验字[2011]第 040 号《验资报告》, 公司注册资本为人民币 200 万元, 由全体股东分 2 期于 2013 年 11 月 8 日之前缴足。截至 2011 年 11 月 9 日, 好汇购已收到李云、赵明货币出资 100 万元。

好汇购设立时注册资本为 200 万元, 实缴 100 万元。设立时股权结构如下:

序号	股东名称	出资方式	出资金额(万元)	出资比例
1	李云	货币	50	25%
2	赵明	货币	150	75%
合计			200	100%

②2013 年 10 月, 好汇购第一次出资权转让

2013年10月25日，公司股东会作出决议，同意股东赵明的100万元出资权转让给吉林农信，并由其缴足。同意变更公司住址、延长经营期限至2023年10月28日，同日股权转让双方签订《转让协议》。本次转让后，有限公司的股权结构变更为：

序号	股东名称	出资方式	出资金额（万元）	出资比例
1	吉林省农业综合信息服务有限公司	货币	100	50%
2	赵明	货币	50	25%
3	李云	货币	50	25%
合计			200	100%

好汇购修改了公司章程，于2013年11月1日完成了变更手续。

③2014年4月，好汇购第二次变更股权

2014年4月30日，好汇购股东会作出决议，同意股东赵明、李云将其持有的25%股权转让给吉林农信。

序号	转让方	受让方	转让出资额（万元）	转让价格（万元）
1	赵明	吉林省农业综合信息服务公司	50	50
2	李云		50	50

本次股份转让后，有限公司的股权结构变更为：

序号	股东名称	出资方式	出资金额（万元）	出资比例
1	吉林省农业综合信息服务有限公司	货币	200	100%
合计			200	100%

有限公司修改了公司章程，变更公司性质为一人有限责任公司，于2014年5月12日完成了变更手续。

（3）主要财务数据

项目	2015年1-10月 金额（元）	2014年度 金额（元）	2013年度 金额（元）
营业收入	172,827.84	358,653.79	0
净利润	-530,218.81	80,064.40	-35160.04
项目	2015年10月31日 余额（元）	2014年12月31日 余额（元）	2013年12月31日 余额（元）

资产总额	2,053,880.65	4,309,306.11	2,176,945.90
负债总额	577,089.16	2,302,295.81	250,000.00
净资产	1,476,791.49	2,007,010.30	1,926,945.90

3、吉林省四合文化传媒有限公司

(1) 基本情况

企业名称	吉林省四合文化传媒有限公司
注册号	220109000010921
住所	净月经济开发区分团二期启明花园二期 A11 幢
法定代表人	李延军
注册资本	50 万元
股权结构	吉林省农业综合信息服务有限公司持股 100%
成立日期	2013 年 4 月 3 日
经营范围	广告设计、制作、代理、企业形象、市场营销策划，展览展示服务，礼仪服务，摄影（除扩印）服务，销售家具、玩具、工艺品、日用百货（除超薄塑料购物袋）、电子产品、摄影器材、通讯设备、建材、办公用品、针纺织品、社会经济咨询。
主营业务	广告宣传，媒体宣传。

(2) 简要历史沿革

①2013 年 4 月，公司设立

四合文化是经长春市工商行政管理局净月经济开发区分局批准设立的有限责任公司，成立于 2013 年 4 月 3 日，注册号为：220109000010921。公司设立时注册资本为 50 万元，由吉林农信出资 40 万，李云出资 10 万元设立。

2013 年 3 月 22 日，吉林中发会计师事务所出具了吉中发会师验字[2013]第 006 号《验资报告》予以验证。

四合文化注册资本为人民币 50 万元，设立时股权结构如下：

序号	股东名称	出资方式	出资金额（万元）	出资比例
1	李云	货币	10	20%
2	吉林省农业综合信息服务有限公司	货币	40	80%
合计			50	100%

②2014 年 5 月，四合文化第一次股权转让

2014年4月30日，公司股东会作出决议，同意股东李云将其持有的额20%股权转让给吉林农信。同日股权转让双方签订《股份转让协议》。股权转让情况如下：

序号	转让方	受让方	转让出资额（万元）	转让价格（万元）
1	李云	吉林省农业综合信息服务公司	10	10

本次股权转让后，四合文化的股权结构变更为：

序号	股东名称	出资方式	出资金额（万元）	出资比例
1	吉林省农业综合信息服务有限公司	货币	50	100%
合计			50	100%

四合文化修改了公司章程，于2014年5月9日办理了工商变更手续。

（3）主要财务数据

项目	2015年1-10月 金额（元）	2014年度 金额（元）	2013年度 金额（元）
营业收入	0	2,041,553.40	1,156,116.51
净利润	155,319.41	284,387.99	73,724.55
项目	2015年10月31日 余额（元）	2014年12月31日 余额（元）	2013年12月31日 余额（元）
资产总额	1,175,126.11	1,428,636.97	644,784.62
负债总额	161,694.16	570,524.43	71,060.07
净资产	1,013,431.95	858,112.54	573,724.55

4、吉林省中泰易康科技有限公司

（1）基本情况

企业名称	吉林省中泰易康科技有限公司
注册号	220109000021163
住所	净月高新技术产业开发区伟峰彩宇新城一期11幢2105号
法定代表人	赵明
注册资本	50万元
股权结构	吉林省农业综合信息服务有限公司持有100%
成立日期	2014年10月23日
经营范围	计算机软硬件、电子产品开发、销售；医疗信息、医药信息咨询服务；

	医疗设备销售；健康管理咨询服务；健康档案管理服务；设计、制作、代理、发布国内各类广告业务（法律、法规和国务院决定禁止的，不得经营；许可经营项目凭有效许可证或批准文件经营；一般经营项目可自主选择经营）
主营业务	医疗信息、医药信息咨询服务。

（2）简要历史沿革

①2014年10月，公司设立

中泰易康是经长春市工商行政管理局净月经济开发分局批准设立的有限责任公司，成立于2014年10月23日，注册号为：220109000021163。

中泰易康设立时注册资本为50万元，设立时股权结构如下：

序号	股东名称	出资方式	出资金额（万元）	出资比例
1	吉林省综合信息服务有限公司	货币	50	100%
合计			50	100%

截至本公开转让说明书签署日，中泰易康未发生股权变动。

（3）主要财务数据

项目	2015年1-10月 金额（元）	2014年度 金额（元）	2013年度 金额（元）
营业收入	0	0	0
净利润	-284,578.75	-54,239.27	0
项目	2015年10月31日 余额（元）	2014年12月31日 余额（元）	2013年12月31日 余额（元）
资产总额	162,305.72	45,821.51	0
负债总额	1,123.74	60.78	0
净资产	161,181.98	45,760.73	0

5、长春晋泰科技有限公司

（1）基本情况

企业名称	长春晋泰科技有限公司
注册号	220109000012427
住所	净月高新技术产业开发区净月分团二期启明花园 A11 幢 104 号房
法定代表人	赵明

注册资本	计算机软硬件、办公自动化设备、电子产品开发、设计、销售、售后服务；计算机技术咨询及技术服务；安全防范工程设计、施工（法律、法规和国务院决定禁止的，不得经营；许可经营项目凭有效许可证或批准文件经营；一般经营项目可自主选择经营）
股权结构	吉林省农业综合信息服务股份有限公司持股 100%
成立日期	2013 年 7 月 29 日
经营范围	计算机软硬件、办公自动化设备、电子产品开发、涉及、销售、售后服务；计算机技术咨询及技术服务；安全防范工程设计、施工（法律、法规和国务院决定禁止的，不得经营；许可经营项目凭有效许可证或批准文件经营；一般经营项目可自主选择经营）
主营业务	技术服务。

（2）简要历史沿革

①2013 年 7 月，公司设立

晋泰科技是经长春市工商行政管理局净月经济开发分局批准设立的有限责任公司。2013 年 7 月 22 日，吉林中发会计师事务所有限责任公司出具了吉中发会师验字[2013]第 022 号《验资报告》予以验证。

晋泰科技设立时注册资本为 50 万元，设立时股权结构如下：

序号	股东名称	出资方式	出资金额（万元）	出资比例
1	吉林省农业综合信息服务有限公司	货币	50	100%
合计			50	100%

截至本说明书签署日，晋泰科技未发生股权变动。

（3）主要财务数据

项目	2015 年 1-10 月 金额（元）	2014 年度 金额（元）	2013 年度 金额（元）
营业收入	0	0	539,052.43
净利润	-36,385.81	-77,019.57	55,545.46
项目	2015 年 10 月 31 日 余额（元）	2014 年 12 月 31 日 余额（元）	2013 年 12 月 31 日 余额（元）
资产总额	446,940.08	478,525.89	617,904.56
负债总额	4,800.00	0	62,359.10
净资产	442,140.08	478,525.89	555,545.46

(三) 吉林省农业综合信息服务股份有限公司敦化分公司

企业名称	吉林省农业综合信息服务股份有限公司敦化分公司
统一社会信用代码/注册号	222403300100493
营业场所	敦化市渤海街北环路 41 号（翰章大街 324 号）
负责人	王博
成立日期	2015 年 9 月 9 日
经营范围	信息服务业务（不含固定网电话信息服务）吉林省（互联网信息服务业务项目包括：网络广告，有偿信息，电子商务，移动网信息服务业务项目：移动网短消息信息服务，移动网 WAP 信息服务）（增值电信业务经营许可证有效期至 2017 年 6 月 16 日）；相关业务培训；计算机软硬件开发、网络设计、系统集成及网络技术咨询和技术服务；农产品展示及展销；承办会展；设计、制作、代理、发布国内各类广告业务；农产品批发、零售；办公自动化设备、电子产品、纸张及耗材经销；计算机经销、维修服务，通讯设备、各类签约卡、预付费卡、充值卡销售，新业务开通，话费收取，社会经济咨询，医疗器械经销，健康信息咨询服务、健康档案管理服务（依法须经批准的项目，经相关部门批准后方可开展经营活动）

(四) 吉林省农业综合信息服务股份有限公司临江分公司

企业名称	吉林省农业综合信息服务股份有限公司临江分公司
统一社会信用代码/注册号	220681300120108
营业场所	临江市民主街 1 委 1 组 586-27 栋（正阳路）
负责人	孙英霞
成立日期	2015 年 9 月 18 日
经营范围	信息服务业务（不含固定网电话信息服务）吉林省（互联网信息服务业务项目包括：网络广告，有偿信息，电子商务，移动网信息服务业务项目：移动网短消息信息服务，移动网 WAP 信息服务）（增值电信业务经营许可证有效期至 2017 年 6 月 16 日）；相关业务培训；计算机软硬件开发、网络设计、系统集成及网络技术咨询和技术服务；农产品展示及展销；承办会展；设计、制作、代理、发布国内各类广告业务；农产品批发、零售；办公自动化设备、电子产品、纸张及耗材经销；计算机经销、维修服务，通讯设备、各类签约卡、预付费卡、充值卡销售，新业务开通，话费收取，社会经济咨询，医疗器械经销，健康信息咨询服务，健康档案管理服务（法律、法规和国务院决定禁止的，不得经营；许可经营项目凭有效许可证或批准文件经营；一般经营项目可自主选择经营）（依法须经批准的项目，经相关部门批准后方可开展经营活动）

五、重大资产重组情况

公司自设立以来，未发生重大资产重组情形。

六、董事、监事及高级管理人员情况

（一）公司董事

赵明，详见本节“三、股权结构之（二）股东情况”。

李云，详见本节“三、股权结构之（二）股东情况”。

李海永，男，1977年6月生，中国籍，无境外永久居留权。2009年3月，毕业于哈尔滨工业大学MBA，研究生学历。2000年7月至2001年12月，就职于哈尔滨高科技集团白天鹅药业，任业务员；2002年1月至2002年6月，就职于德国威玛舒培博士药厂，任销售主管；2002年6月至2009年10月，就职于深圳市生物谷医药公司，任业务主管。2009年10月至今，就职于深圳市创新投资集团有限公司东北区域公司，历任投资经理、东北区域公司总经理。2013年6月至今，就职于吉林省金冠电气股份有限公司，任董事；2014年至今，就职于有限公司，任董事；2015年4月至今，就职于吉林喜丰节水科技股份有限公司，任董事；2015年6月至今，就职于辽宁红土创业投资有限公司，任董事、总经理；2015年7月至今，就职于黑龙江红土科力创业投资有限公司，任董事、总经理；2015年11月至今，就职于吉林省红土创业投资有限公司，任董事、总经理；现任股份公司董事，任期2016年1月至2019年1月。

杨俐，女，1963年7月生，中国籍，无境外永久居留权。2009年6月毕业于吉林大学法学院法理专业，博士学历。1985年7月至1993年7月，就职于吉林工业大学，任助教、辅导员；1989年7月至1993年8月，就职于吉林工业大学人文学院，任思想政治教育系副主任、讲师；1993年8月至1995年9月，就职于吉林省高等级公路建设局，任计划工程师、综合处副处长、党办主任；1995年9月至1997年12月，就职于长春市高速公路护栏厂吉林高速公路发展股份有限公司，任拓展部部长、总经理及法定代表人；1998年1月至2002年9月，就职于吉林省高级公路建设局，历任计划处副处长、材料设备处处长、高等级工程司兼法规处处长；2002年9月至2004年6月，就职于吉林省高建局，任征地法规处长、副总工程师；2004年7月至2007年12月，就读于美国伊利诺州立大学工商管理（MBA）。2008年1月至2008年12月，就职于东北中小企业信用再担保股份有限公司，任综合部副部长；2010年1月至今，就职于吉

林省创新企业投资有限公司，任总经理；2013年11月至今，就职于吉林省红土创业投资有限公司，任董事长、法定代表人。现任股份公司董事，任期2016年1月至2019年1月。

李德昌，男，1948年7月生，中国籍，无境外永久居留权。1973年7月，毕业吉林大学数学系计算数学专业，大学本科学历。1973年6月至1976年12月，就职于长春市地质学院，任计算机教师；1976年12月至2000年1月，就职于长春科技大学，任计算机教授；2000年1月至2008年8月，就职于吉林大学，任计算机教授，2008年8月至今，就职于吉林省启明软件园企业孵化有限公司，任董事、技术总监；2012年6月至今，任长春丽明科技开发股份有限公司监事；2014年8月至今任公司董事；2015年9月任吉林省恒明双创科技孵化有限公司总经理、董事长及法定代表人。现任股份公司董事，任期2016年1月至2019年1月。

（二）公司监事

1、赵宇亮，男，1982年7月生，中国籍，无境外永久居留权，2006年7月毕业于澳门亚洲国际公开大学计算机专业，本科学历。2006年8月至2008年7月就职于吉林省科达公司，任职员；2008年8月至2014年2月就职于中国电信吉林省分公司，任118114平台信息维护人员；2014年2月起至今，任有限公司技术部软件开发人员；现任股份公司监事，任期2016年1月至2019年1月。

2、王博，男，1989年06月，中国籍，无境外永久居留权。2012年5月毕业于吉林大学莱姆顿学院信息系统管理专业，本科学历。2012年5月起至今就职于有限公司，任市场部副部长。现任股份公司监事，任期2016年1月至2019年1月。

3、闫薇，女，1984年10月生，中国籍，无境外永久居留权，2007年毕业于东北农业大学，动物科学专业，本科学历。2007年9月至2009年2月，吉林省德莱饲料有限公司，化验室工作，职务化验员；2009年3月起至今在就职于有限公司，任通信事业部部长。现任股份公司监事，任期2016年1月至2019年1月。

（三）高级管理人员

1、赵明，详见本节“三、股权结构之（二）股东情况”。

2、刘翱，男，1976年2月生，中国籍，无境外永久居留权，1999年7月毕业于吉林工业大学工商管理专业。1999年11月至2000年8月就职于吉林省夏威夷酒店，历任营销部业务员、保卫部经理；2000年9月至2001年8月就职于贸易厅下属吉林省长城房地产公司历任办公室职员、办公室主任；2001年9月至今，历任有限公司办公室主任、项目部部长、通信部部长；现任股份公司行政总监兼董事会秘书，任期2016年1月至2019年1月。

3、尹春俐，女，1966年4月生，中国籍，无境外永久居留权，1995年5月毕业于长春市成人文理学院物资财务会计，专科学历。1987年7月至1999年6月长春市绿园区物资局金属分公司会计；公司设立至今，历任有限公司主管会计、财务总监。现任股份公司财务总监，任期2016年1月至2019年1月。

七、报告期主要会计数据及财务指标简表

项目	2015年10月31日	2014年12月31日	2013年12月31日
资产总计（万元）	2,927.50	3,528.26	1,092.55
股东权益合计（万元）	2,665.44	2,511.02	901.61
归属于申请挂牌公司的股东权益合计（万元）	2,665.44	2,511.02	901.61
每股净资产（元）	4.00	3.77	1.80
归属于申请挂牌公司股东的每股净资产（元）	4.00	3.77	1.80
资产负债率（母公司）	6.01%	23.47%	18.43%
流动比率（倍）	9.94	2.82	2.64
速动比率（倍）	8.08	2.38	2.60
项目	2015年1-10月	2014年度	2013年度
营业收入（万元）	1,582.04	1,431.07	1,031.33
净利润（万元）	394.41	219.41	133.96
归属于申请挂牌公司股东的净利润（万元）	394.41	217.99	132.48
扣除非经常性损益后的净利润（万元）	42.59	-308.78	8.47
归属于申请挂牌公司股东的扣除非经常性损益后的	42.59	-310.20	7.00

净利润（万元）			
毛利率	50.19%	33.40%	34.33%
净资产收益率	14.56%	14.52%	17.13%
扣除非经常性损益后净资产收益率	4.00%	-13.52%	1.10%
基本每股收益（元/股）	0.59	0.33	0.27
稀释每股收益（元/股）	0.59	0.33	0.27
应收帐款周转率（次）	4.14	6.87	21.39
存货周转率（次）	2.12	5.25	166.43
经营活动产生的现金流量净额（万元）	-84.70	372.58	444.83
每股经营活动产生的现金流量净额（元/股）	-0.13	0.56	0.89

注：上表中净资产收益率、每股收益系按照《公开发行证券公司信息披露编报规则第9号—净资产收益率和每股收益的计算及披露》（2010年修订）的要求进行计算而得。

2、其他财务指标计算公式如下：

毛利率=（营业收入-营业成本）/营业收入×100%

应收账款周转率=营业收入/应收账款平均余额

存货周转率=营业成本/存货平均余额

资产负债率=负债总额/资产总额×100%

流动比率=流动资产/流动负债

速动比率=（流动资产-存货）/流动负债

八、相关机构

（一）主办券商

名称：国信证券股份有限公司

法定代表人：何如

住所：深圳市罗湖区红岭中路1012号国信证券大厦16层至26层

联系电话：0755-82130634

传 真：0755-82130570

项目小组负责人：田方军

项目小组成员：成云林、胡玉琪、王晓妍

（二）律师事务所

名称：北京市中银（深圳）律师事务所

法定代表人：谭岳琦

住所：深圳市福田区金田路 3038 号现代国际大厦 28 层

联系电话：0755-82531588

传 真：0755-82531555

经办律师：叶兰昌、朱耀龙、王梓滕

（三）会计师事务所

名称：立信会计师事务所（特殊普通合伙）

法定代表人：朱建弟

住所：上海市黄浦区南京东路 61 号四楼

联系电话：0431-89568098

传 真：0431-89568093

经办注册会计师：朱洪山、张羽

（四）资产评估机构

名称：北京中科华资产评估有限公司

法定代表人：曹宇

住所：北京市海淀区苏州街 49 号一层 102 号

联系电话：0431-85096933

传 真：0431-85096911

经办注册评估师：许彩丽、孙绍刚

（五）证券登记结算机构

名称：中国证券登记结算有限责任公司北京分公司

住所：北京市西城区金融大街 26 号金阳大厦 5 层

联系电话：010-58598980

传 真：010-58598977

（六）证券交易场所

名称：全国中小企业股份转让系统有限责任公司

住所：北京市西城区金融大街丁 26 号金阳大厦

联系电话：010-63889513

第二节 公司业务

一、主营业务、主要产品或服务及其用途

（一）主营业务

公司主营业务为向政府、各大电信运营商提供涉农信息系统平台建设与第三方运营服务，并为广大农户与农业企业提供农业综合信息服务与农村电子商务平台服务。

公司秉承“扎根农村，服务农民，扶持农业”的理念，依托于现代通讯技术、互联网与物联网技术，通过“12316 三农信息服务平台”、“12582 语音短彩信服务平台”、“易农宝”手机 APP、“开犁网”信息平台与电商平台、“开犁传媒”以及吉林省各地农村电商服务站等多个平台渠道，专注于为农民及农业企业提供全方位的农村信息化服务，涵盖农民生活、农村经营、农业生产、涉农管理、农村电子商务等多个方面，以解决农民“买难”、“卖难”、“办事难”、“获取信息难”、“就医难”等“五大难题”。

为切实扎根农村，服务农村市场，公司加大服务力度，将村内人流量较高的超市或小卖部开拓为农村电商服务站，为村民提供包括农业农村信息宣传、远程诊断、村民网络代采购在内的多项涉农信息服务，使农村信息与电子商务服务渠道真正延伸到村屯。经过多年的开拓，公司已在吉林省各地农村拓展了超过 1200 个农村电商服务站，真正掌握了后续农业信息服务及农村电商服务的服务网络资源，形成了自身的核心竞争力。

根据业务类型的不同，公司主营业务主要包括以下三类：

1、信息服务业务

公司信息服务业务主要为向政府以及各大电信运营商提供涉农信息平台建设与运营服务，满足政府解决“三农”问题的诉求，以及电信运营商占领与维护农村市场的需求，并为涉农企业与政府单位提供各类涉农信息服务软件。

公司负责运营吉林省内众多农村信息服务平台，包括“12316 三农信息服务平台”、“12582 农信通语音短彩信平台”、“易农宝”手机 APP、“开犁信息

平台”、“开犁测土配方施肥指导服务平台”、“开犁物联网应用服务平台”以及“开犁农产品质量溯源平台”等，均以服务“三农”为宗旨，为农民以及农业企业提供语音、短彩信、医疗咨询、办事指南、远程动植物视频诊疗、测土配方施肥、物联网、农产品溯源等多方面的综合性信息服务，解决农民群众“办事难”、“获取信息难”以及“就医难”的问题。

2、广告业务

依托于公司在涉农信息服务领域的长期业务积累，公司拥有较多农业相关媒体渠道资源，涉及报纸、广播以及电视，受众广泛且明确，可以为相关客户提供效果良好的、完整的涉农信息相关宣传广告服务。

公司长期深度参与“12582 移动信息村广播节目”、“12316 新农村热线广播节目”以及“12316 电视节目”的制作，并为以上节目提供农业专业主题、专业问答及相关专家服务，作为节目主要内容；主办了内部期刊《零公里信息》，并由公司每周免费寄送至全省各个行政村，面向农民提供农业生产与农村生活相关信息，受众广泛且群体特色鲜明；参与制作了“乡村行”等系列视频，由吉林电视台公共新闻频道、乡村行视频网站以及其在优酷、腾讯、土豆等视频网站设立的视频专区进行播放。

3、电子商务业务

依托于公司自主开发的“开犁网”农村电商平台以及各覆盖吉林全省的过千个农村电商服务点，公司可以为农民及农业企业提供电商下乡以及农副产品上网销售等两大服务。一方面是通过已建立的“开犁网”平台，在农村电商服务点的帮助下，实现农资产品、生活日用品下乡服务，实现农村电商的下行，而其关键在于通过在服务点的集中下单，节省物流成本，破解“快递不下村”的困境，解决农民“买难”问题。另一方面，公司通过“开犁网”以及淘宝特色中国·吉林馆、京东特产馆等平台，打造农产品溯源概念，为各地农民及农业企业提供农产品网上销售平台，实现农村电商的上行，解决农民“卖难”的问题。

报告期内各类业务收入情况如下表所示：

项目	2015年1-10月	2014年度	2013年度
----	------------	--------	--------

	收入(万元)	占比	收入(万元)	占比	收入(万元)	占比
信息服务业务	1,491.27	94.26%	8,57.66	59.93%	793.52	76.94%
广告业务	---	---	472.08	32.99%	203.91	19.77%
电子商务业务	90.77	5.74%	101.33	7.08%	33.40	3.29%
合计	1,582.04	100.00%	1,431.07	100.00%	1,031.33	100.00%

(二) 主要产品或服务及其用途

1、信息服务业务

(1) 农村信息服务内容

① 农业生产全程指导

农业生产全程指导是公司为保障农民农业生产的安全高效而提供的服务，涉及整个农业生产的产前、产中及产后，针对农民及农业企业关心的信息，与农民进行互动，将信息进行整合处理并发送至省内农民用户，指导农民与农业企业的农副产品生产的全过程，形成农业生产产业链条的闭环服务，解决农民“获取信息难”的问题。



② 农民生活信息指引

农民生活信息指引服务是公司提升农民生活的便利性而提供的全方位服务，针对农民生活中最常遇到的问题提供全方位解答，并提供包括医疗咨询、网

上挂号、充值缴费、网上贷款申请等服务功能，解决农民“办事难”与“就医难”的问题。



(2) 农村信息服务工具

公司信息服务业务主要为向政府以及各大电信运营商提供农业信息平台建设与运营服务，满足政府解决“三农”问题的诉求，以及电信运营商占领与维护农村市场的需求。利用为政府及电信运营商建设运营的以及自行建设运营的信息服务平台，公司及时获取农民需求，通过短信、电话、广播、网络、手机 APP 以及报纸等多种媒介向广大的农户与农业企业发布相关涉农信息。目前，公司正在运营的信息服务平台如下所示：

①12316 三农信息服务平台

平台内容及特点	图例
<p>12316 三农信息服务平台为吉林省农业委员会推动建设的“三农”信息服务平台，由公司负责建设运营与内容提供，发布日常涉农信息，并为吉林省内农户提供专家热线，利用电话、电脑、电视、电台等多种媒体，为农民与各类农业及法律领域权威专家之间架设信息沟通桥梁，为农民在农民生活、农业生产以及农产品市场方面的提供专业建议与实时信息。目前公司已组织了省级专家队伍 112 位，日均电话量约为 3000 余次，每年专家下乡现场指导百余次。</p>	

②12582 语音短彩信服务平台

平台内容及特点	图例
---------	----

<p>12582 语音短彩信服务平台为中国移动 12582 农信通业务平台，委托公司进行运营管理，基于手机、电脑等终端，通过语音热线、短彩信、WEB/WAP 以及远程视频等方式将涉农综合信息与专家建议及时传递到涉农客户，满足农村市场的农产品产供销、农村政务管理以及各类涉农民生问题等综合性信息需求。</p> <p>平台自为 2008 年 3 月开通，截至 2015 年 10 月底已拥有注册用户约 252 万户，占吉林省农户总数的 60%以上，日均短信群发量约为 480 万条次，拥有农业各领域专家 312 名，日均专家一对一互动量 1000 余条次，每年组织专家下乡现场指导超过 1000 余场。</p>	
---	--

③易农宝手机 APP

主要服务内容及特点	图例
<p>易农宝手机 APP 由公司与吉林移动联合发开，由公司负责内容提供以及运营维护，于 2014 年 3 月正式上线。产品功能：</p> <ol style="list-style-type: none"> 1、价格行情 吉林全省各类农产品价格查询、市场行情趋势预测，根据地图准确定位周边收购商信息，实现精准供求对接。 2、专家指导 拥有在各类种植、养殖及法律方面超过 300 余位权威专家，提供及时、可靠的全方位解答。 3、医疗服务 快速完成直接缴费挂号，便捷获取医疗常识信息，与疾病专家进行远程诊疗。 4、办事指南 随时了解省、市、县各级政府发布的最新惠农政策，准确掌握各类农民生产生活相关的办事流程及相关部门联系方式，使农民办事更便捷、省时。 5、便民生活 实时查询最准确的话费、流量余额，关注天气变化，及时获取农业气象预警信息。 	

④开犁信息服务平台

主要服务内容及特点	图例
-----------	----

<p>开犁信息服务平台即吉林省智慧农业综合服务平台 (http://365good.com.cn/) 为吉林省农业委员会推动建设, 由公司运营的综合性农村信息服务平台。</p> <p>公司整合了目前所有涉农服务及各项应用系统, 将公司所提供的所有服务功能通过互联网网站方式提供, 网站包括开犁网、生产服务、生活服务、经营服务、政务便民、开犁工具、开犁数据以及开犁服务站等几大模块。</p>	
---	--

⑤开犁传媒服务

公司长期从事农村综合信息服务业务, 积累了较多媒体资源, 长期深度参与了“12582 移动信息村广播节目”、“12316 新农村热线广播节目”以及“12316 电视节目”的制作, 并为以上节目提供农业专业主题、专业问答及相关专家服务, 作为节目主要内容; 主办了内部期刊《零公里信息报》, 并由公司每周免费寄送至全省各个行政村, 面向农民提供农业生产与农村生活相关信息, 受众广泛且群体特色鲜明; 参与制作了“乡村行”等系列视频, 由吉林电视台公共新闻频道、乡村行视频网站以及在优酷、腾讯、土豆等视频网站设立的视频专区进行播放。公司可利用的媒体资源涉及广泛, 且受众鲜明, 主要为吉林省内广大农户与农业企业, 公司可以为通过相关媒体资源为客户提供效果良好、完整的涉农信息传播及相关广告宣传服务。



⑥开犁远程

服务内容	图例
------	----

<p>开犁远程以各村信息服务站和乡镇兽药店为服务节点，以 12582 平台为核心支撑，实现农民与平台 300 多位专家的视频面对面服务。</p> <p>服务具有以下特点：</p> <ol style="list-style-type: none"> 1、目前已在吉林省内建设超过 1000 个远程视频诊疗服务点，拥有广泛的服务群体。 2、界面经过多次优化，系统使用方便，可以高效快捷与平台专家进行连线； 3、平台专家拥有不同专业背景，各类农业知识均有专家进行面对面指导，诊断准确放心； 4、拥有多点连接功能，平台专家除日常针对特殊问题对农户进行单独指导外，还可通过平台针对普遍问题进行多点培训。 	
---	--

⑦开犁测土

服务内容	图例
<p>开犁测土利用国家各地区土壤测试数据，以 12582 平台为核心支撑，以 GPS 定位技术为手段，通过模型计算出特定地点的土壤数据，并以此为依据向农户推荐施肥配方。服务自 2013 年 3 月开通，目前已有吉林省、辽宁省、黑龙江省以及内蒙古自治区的部分县市开通了该项服务，其中吉林省已有超过 30 县市开始使用。</p> <p>服务具有以下特点：</p> <ol style="list-style-type: none"> 1、操作简便，仅需在自家田间拨打电话即可获取自家地块准确土壤含量信息。 2、专家指导，给予科学的肥料配方，提升施肥效果； 3、引导应用电子商务直购农资产品，享受全程服务。 	

⑧开犁物联

服务内容	图例
<p>开犁物联由吉林省农业委员会推进建设，由公司负责运营及技术支撑，通过物联网技术，对各地大田、棚室、牧厂等产业进行远程监控与管理。</p> <p>服务具有以下特点：</p> <ol style="list-style-type: none"> 1、可远程进行自动监测，减少了人工投入。 2、通过实时监控，获取图像与监控点各项数据，由专家随时分析，保障农产品的良好生长，防治各类农业灾害，提升农产品质量； 3、促进农业标准化生产、规模化经营以及科学化化管理，为未来农业发展的方向； 4、为在线销售的农产品溯源提供重要基础支撑。 	

2、电子商务业务

公司农村电商业务分为两个重要方面，一方面是农村电商的下行，即农资用品、日用品以及药品的网购下乡，解决农户生产生活用品需求（“买难”）；一是农村电商的上行，农村产品与服务的网上销售，解决农户农业产成品以及乡村旅游服务的销售（“卖难”）。



（1）农村电商下行

吉林省内农村网络建设逐渐完善，但由于知识水平以及价格等因素的限制，农业用户上网比例还相对较低，同时，由于农村地区分布较为分散，配送成本高昂，目前存在“快递不进村”的现象，均阻碍着农村网购的发展。公司为应对这一现象，在全省范围的行政村大力铺设农村电商服务站，扎根于农村，在各个行政村中选择服务人员知识水平较高、熟悉网购并在本村具有较高威信 of 超市或小卖部作为本村服务站点，通过服务人员引导的形式加快电子商务在农村的渗透。经过 5 年的发展，公司目前在吉林省内铺设的电商服务站已超过 1000 个。



公司在各地的开犁农村电商服务站主要为当地村民提供以下服务：

①综合信息服务

公司农村电商服务站本身亦为农村信息服务站，为村民聚集进行信息交流的场所，服务站通过电子屏、信息公告栏、张贴《零公里信息》报的形式发布最新的农村政策、农耕物资信息、天气资讯、新闻等信息，并负责向村民宣传推广“12316”与“12582”热线以及开犁信息网，为村民提供综合性的农村信息服务。

②便民生活服务

农村电商服务站本身作为超市或小卖部，自然地提供着为村民提供日用品的服务，满足村民的基本日用品需求。同时，较多农村电商服务站本身亦兼作为当地的移动充值点以及农村综合服务站，为村民提供手机充值、小额现金取现、转账等服务。

③网络代购

电商服务站通过商品墙、展示台、信息公告栏等方式展示开犁网销售的优惠产品，目前包括各类农资产品（化肥、种子等）以及生活用品，村民在服务站服务人员的帮助下进行购买，而服务站则可通过平台返利的形式获取服务费。服务点的统一采购，使得单位配送成本降低，已满足部分快递公司的配送要求；同时，由于服务站本身即为小超市或小卖部，本身拥有交通工具进行货物采购，亦有部分供应商提供下乡送货服务，在“快递不进村”的情况下还可通过自身渠道进行快递收件，保证村民的网购体验。

（2）农村电商上行

公司农村电商的上行业务即农村产品与服务的线上销售，主要通过自主建设的“开犁网”（<http://www.kaili365.com.cn/>）来实现。“开犁网”为专业的农村电商平台，除可满足农户对农资产品、日用品以及医疗用品的购买需求外，还积极打造“吉林品牌”以及“溯源产品”，主推大米杂粮、长白山珍、东北三宝、特色手工艺品等东北特色，为农村客户提供了专业的产品销售平台，也为城市用户提供了健康、放心的农产品。



公司农村电商上行服务拥有以下两大特色：

①大平台互通

公司除积极开展“开犁网”的品牌拓展以外，还积极与其他大型电商平台进行合作，同时开设了淘宝特色吉林馆、天猫吉林大米馆、京东吉林特色馆、苏宁吉林特产专营店以及 1688 吉林特产店，并通过后台软件的形式，将各平台进行整合，使得入驻商户可以进行统一的发货管理与物流管理，扩大了入驻商户的销售渠道。

②开犁溯源

农产品的溯源即通过覆盖农产品从初级到深加工各个阶段的信息库的建设，实现对农产品安全的管理，一旦最终产品出现问题，即可追溯问题发生在哪个阶段，及时发现并及时处理，保障了溯源农产品的食用安全性，并规范了农产品的种植与加工。公司“开犁物联”平台为溯源产品提供了基础的数据支撑，可以通过远程监测的方式，获得农作物及养植物生长过程中的一手数据，了解溯源产品生长状况，协助农户及农业企业的养植（殖）管理，保障了平台溯源农产品品质。公司在农业物联方面的先进技术手段，将有利于公司打造平台溯源产品的优质品质形象。

二、主要生产或服务流程及方式

（一）内部组织结构图

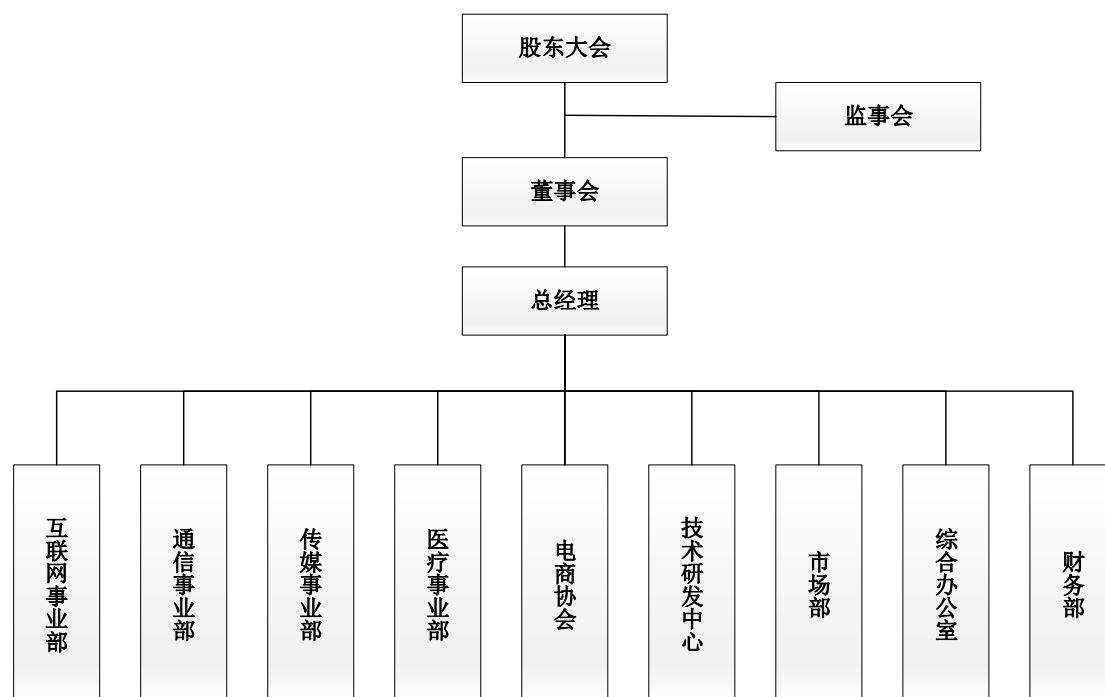

（二）主要生产或服务流程及方式

1、项目拓展流程

公司信息服务业务中重大项目主要通过投标以及竞争性谈判的形式获得。公司首先通过多种渠道获取项目信息，并针对项目具体要求进行投标或竞争性谈判，具体流程如下：

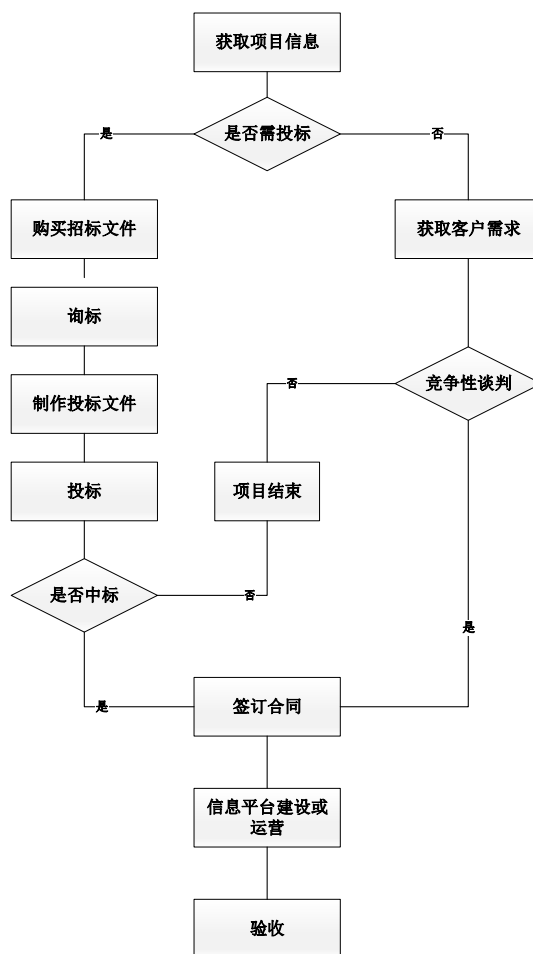

2、采购流程

公司采购坚持“秉公办事、维护公司利益”的原则，并综合考虑“质量、价格”的竞争，择优选取供应商。公司采购的主要内容可分为两类，一类为日常工作所需消耗品，单价相对较低，使用期限较短，采购审批流程较短，仅需部门领导审批以及综合办公室的备案即可；一类为固定资产、项目设备以及软件的采购，单价较高，使用年限较长，对于使用期限超过1年或采购产品价格超过5000元的采购项目，均需要董事长亲自审批通过。公司具体采购流程如下表所示：

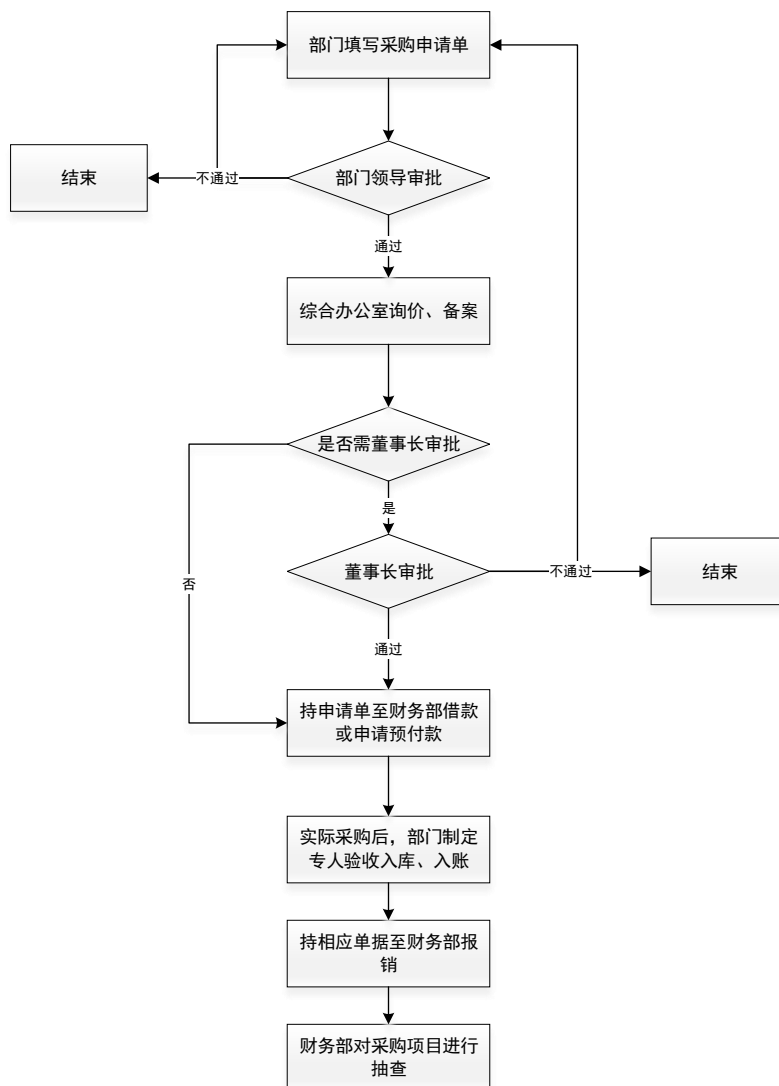

报告期内，公司存在以现金方式采购情况，主要系公司增加农村服务站建设和农业科技下乡培训及会议费，由于其活动为农村乡镇举行，公司以现金方式支付，未能取得发票、无相应合同。

①报告期内，现金采购情况如下：

	2015年1-10月	2014年度	2013年度
现金采购金额	-	392,500.00	1,749,701.00
采购总额	4,999,499.15	5,386,746.15	4,317,913.29
占比	1.12%	8.07%	40.50%

注：个人采购为公司业务需要支付给个人款项。

现金采购明细如下：

项目	2015年1-10月	2014年度	2013年度
农村服务站建设	-	180,500.00	552,150.00
科技下乡培训及会议费	-	32,000.00	854,760.00
固定资产采购	-	-	342,791.00
装修费	-	36,000.00	-
合计	-	248,500.00	1,749,701.00

由上可见，2013年度、2014年度公司采购存在现金支付情况，随着公司制度的不断健全，公司逐年减少现金采购。农村服务站建设为公司农村乡镇建立的服务站点，其建设费用为支付给农户，按照公司要求制作牌匾、购置座椅等相应设施，该部分公司采用现金方式支付，未取得发票。

科技下乡培训及会议费为公司组织农业专家开展科技下乡讲座及现场答疑，期发生的费用主要有场地租赁费、现场观众互动奖励费等费用，由于其活动为农村乡镇举行，公司以现金方式支付，未能取得发票。

2013年公司发生的现金采购固定资产为现金购买车辆，已取得购车发票。

2014年发生的个人采购18万为公司与康国阅签署装修合同，由康国阅提供装修服务，该款项通过银行支付14.4万、现金支付3.6万，公司已经取得个人到当地税局代开的发票。

2015年10月31日公司预付账款余额中预付王方舟款项为与其签署装修合同预付款，公司通过银行支付款项17.3万，2015年11月施工完毕已取得个人到当地税局代开的发票。

2014年12月31日预付账款杨学明为公司通过现金方式预付的劳务费，由于其个人原因未完成相应劳务该款项于2015年收回。

②公司针对采购循环、生产循环、销售循环相关的内部控制制度

由于公司主营业务为对农信息服务，不存在生产环节，公司的成本按照项目进行归集，发生的主要为人员工资和与项目相关的费用类支出。

随着公司管理层对公司管理要求不断提高，为保证公司经营合法合规、资产安全、财务报告及相关信息真实准确，并不断提高经营效率和效果，促进

实现发展战略，公司根据业务经营需要对内控控制制度进行了不断完善和健全，公司内部控制制度对规范现金采购行为发挥了良好的效果，报告期现金采购行为逐渐减少。

公司整体改制为股份有限公司后，制定了《销售与收款循环内部控制制度》、《采购与付款循环内部控制制度》、《资金管理制度》等内部控制制度，对采购中的现金支付行为进行规范，公司仍将持续完善资金授权、批准、支付、核算、稽核、责任追究等相关管理制度，确保现金收付行为的安全规范。

③相关流转税及所得税的计提与缴纳情况

2013年度、2014年度公司进行农业信息化服务站建设和科技下乡活动支出无法取得合法票据。2013年度经公司申请，主管税务局同意采取核对征收方式，2014年公司改为查账征收，对2014年无票据在申报企业所得税时进行纳税调增处理。

3、研发流程

公司作为信息技术服务以及电子商务平台服务商，过硬的技术水平是公司业务实施的前提，公司研发的主要内容为各类信息技术系统的以及相关网站的开发。公司业务部门根据实际业务需要提出开发需求，公司技术部根据相应业务需求对应的开发需求确定需求方案，并由仲裁委员会进行审核。对于仲裁委员会审核通过的需求方案，公司根据其所涉技术的难度以及技术方向不同，有选择性的将研发任务交由公司自身研发部门或委托其他机构进行开发。为保证公司研发效率与研发质量，公司制定了严格的审核流程，既包括技术开发部门自身的审核，也包括技术使用部门的确定。公司具体开发流程如下图所示：

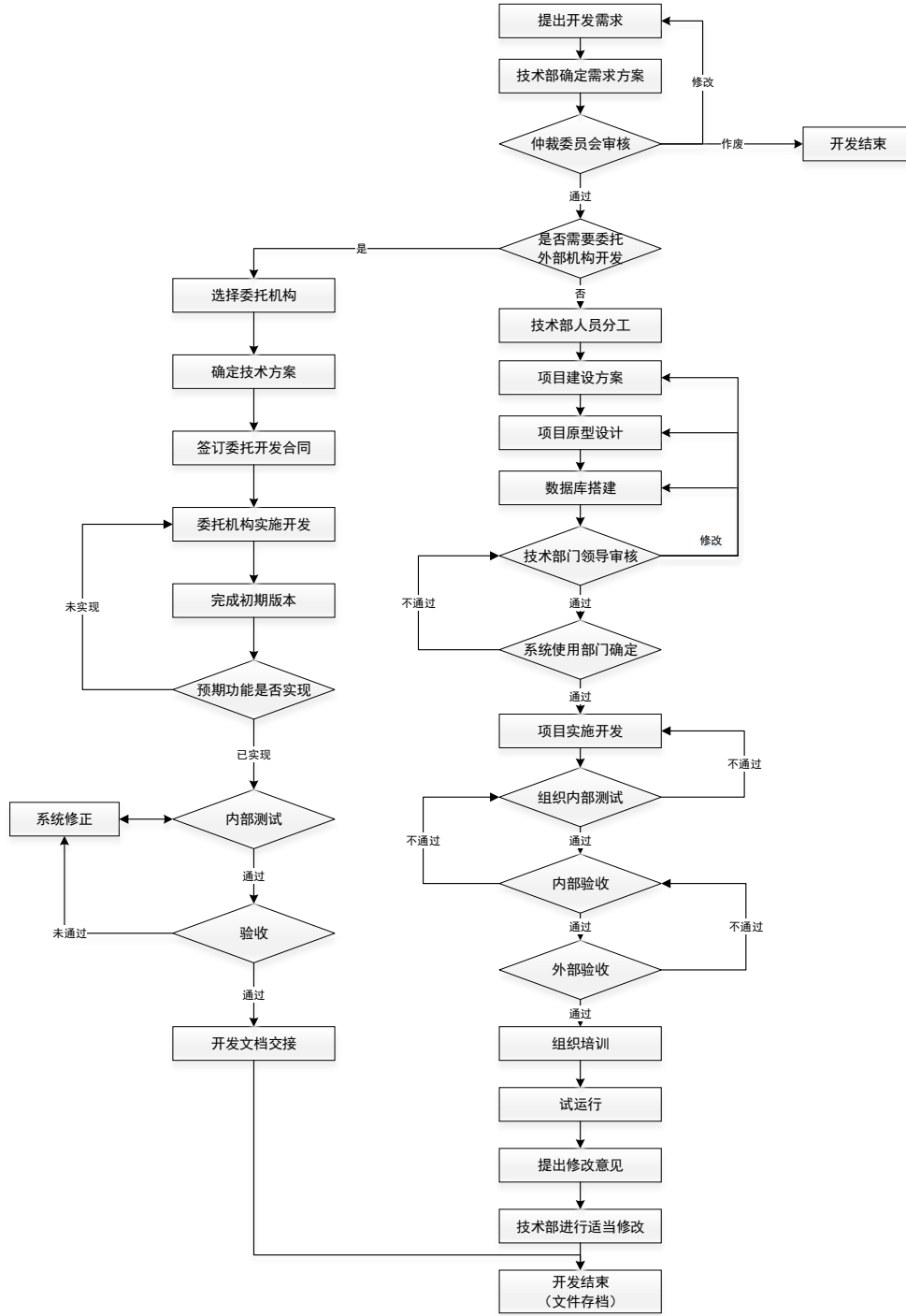

4、平台信息服务业务流程

(1) 平台短彩信群发流程

由公司 12582 批量平台发送的短彩信均由相关专家编写，通过专家团的审核后，才上传至平台的后台管理系统，并经由吉林移动的审核后，才进行发送，层层审批制度杜绝了批量短信误发的情况，以免对短彩信受众造成误导甚至损失。

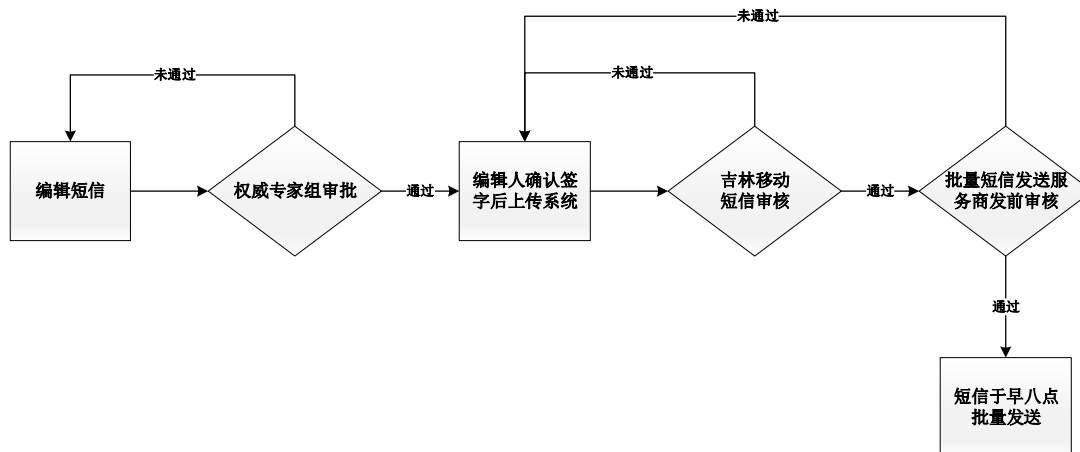

(2) 平台信息咨询流程

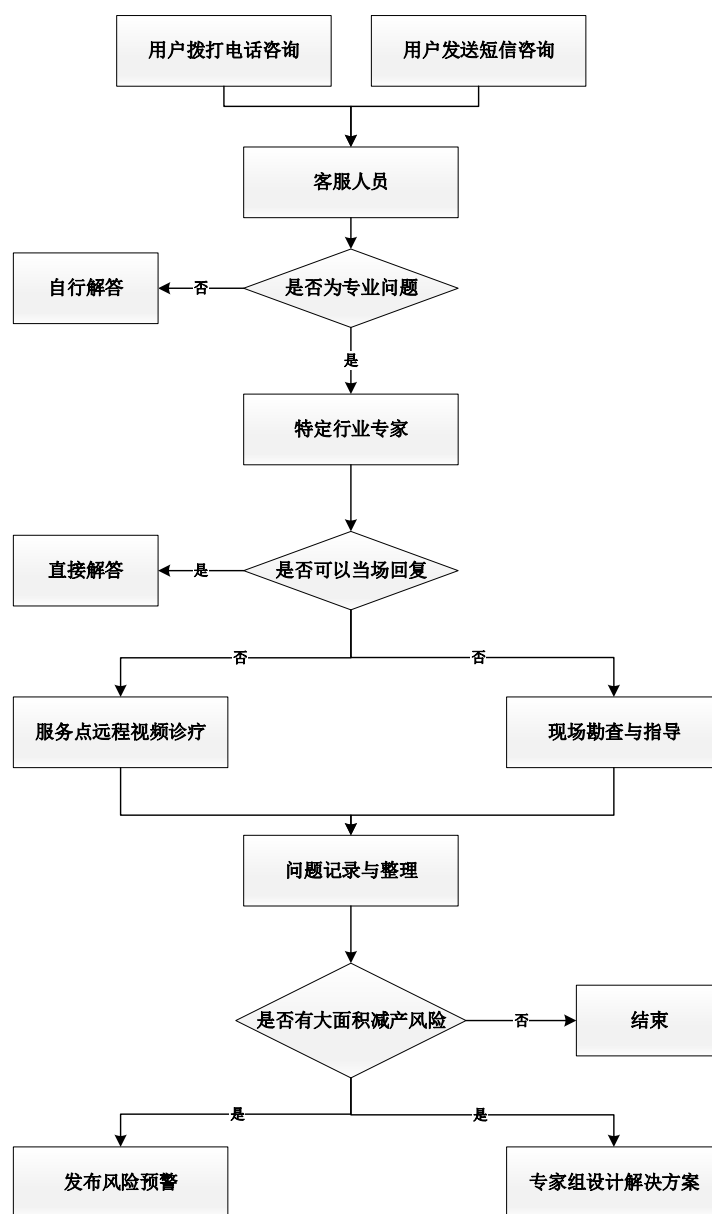

5、开犁网交易流程

“开犁网”为各服务站负责人开通账号后，由站点负责人帮助农民完成在线浏览、下订单、支付等流程。企业通过平台接到订单后，安排发货。货物直接发送到下单站点，由站点负责人负责验货，并将货物发到农民的手中，然后将货物合格的信息反馈给平台，平台将款项打到企业账户，并支付服务点服务费。

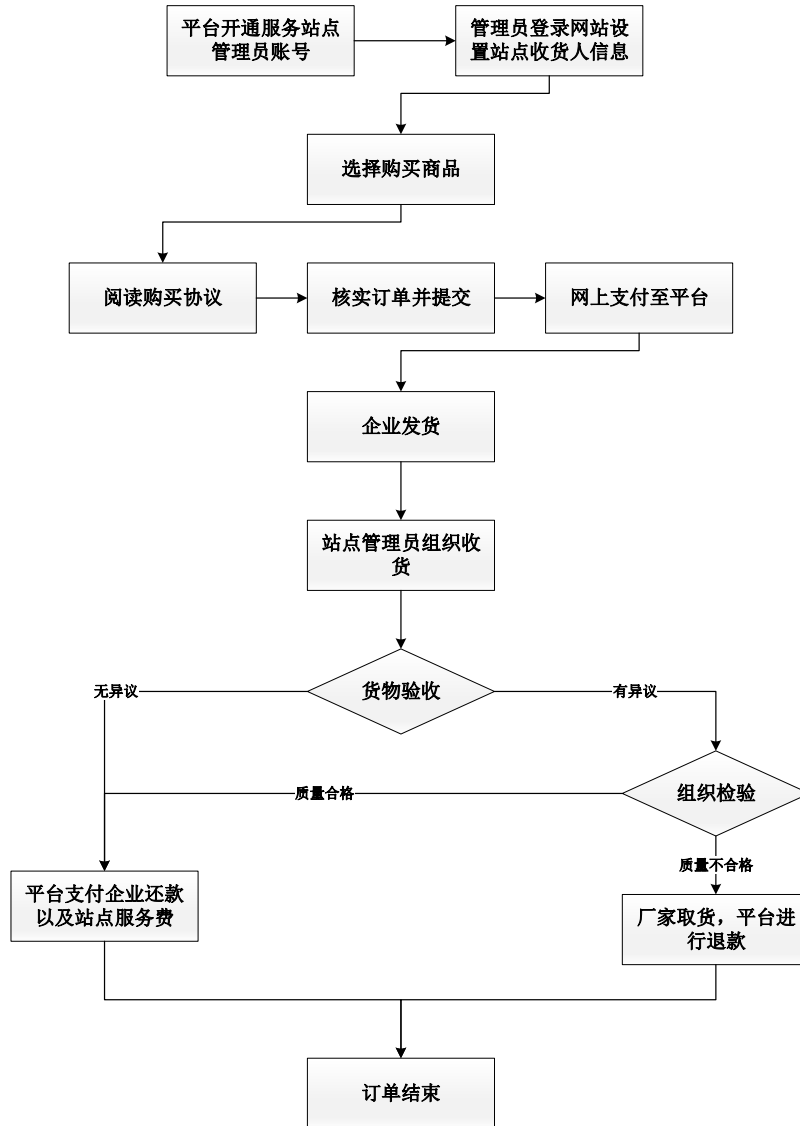

三、商业模式

公司秉承“扎根农村，服务农民，扶持农业”的理念，依托于现代通讯技术、互联网与物联网技术，通过各类涉农信息平台、“开犁网”电商平台以及分布在

省内各村的农村电商服务站，为农民及农业企业提供全方位的农村信息化服务以及农村电商平台服务。

1、信息服务业务

公司依托于自主研发的各类互联网及物联网通讯技术，主要面向政府、各大电信运营商以及各类涉农企业与事业单位，为其提供各类涉农信息服务平台的建设与第三方运营服务，并通过系统平台的建设与运营获得收入。公司业务一方面满足了各级政府部门农业农村信息化建设需求，为“三农”用户普及农业信息与知识，另一方面满足了电信运营商占领、维护农村通信市场的需求。

在业务拓展中，由于公司已与吉林省内各级农业相关部门及电信运营商有了长期的合作，保持了良好的沟通，公司可以持续了解客户需求，较早地获知客户涉农信息服务系统平台的建设及运营项目信息，并通过投标与议标的形式与下游客户展开合作。在公司进行农业信息服务过程中，各类电子设备提供商作为主要供应商为公司提供了涉农信息服务系统平台建设所需的 LED 显示屏、电脑、服务器等相关设备。

2、广告业务

公司在涉农信息服务领域有着长期业务积累，不但掌握了大量农村农业信息数据，对农民需求有着较好的理解，还获取了较多农业相关媒体渠道资源，涉及报纸、广播以及电视，受众广泛且明确。依托于以上信息及渠道资源，公司可以为有农村农业相关信息宣传需求的农业企业及相关事业单位，提供效果良好的、完整的涉农信息相关广告宣传服务。

公司在了解客户具体需求后，根据其要求自主或协助广播电台、电视台制作符合客户宣传目的宣传信息，然后按约定的频次及内容通过报刊、广播及电视等多种形式进行广告宣传，并向客户收取相关宣传费用。在宣传信息的制作及广告过程中，各类影视传媒公司与媒体广告代理公司作为公司主要供应商，为公司提供影片摄制以及电视、广播广告时段与报刊专栏。报告期内公司广告业务主要客户为吉林省世行贷款农产品质量安全项目领导小组办公室，公司为其提供农产品质量安全相关宣传内容的制作及广告宣传。

3、电子商务业务

公司通过自主研发与委外研发相结合的方式开发了“开犁网”农村电子商务平台，以广大农户与农业相关企业为主要客户，农户与农业相关企业通过入驻“开犁网”电商平台进行农资产品、农副产品、日用品及乡村游产品的销售，公司通过收取平台入驻商户的销售提成获得收入。

公司主要通过媒体宣传、农村电商服务站以及公司市场人员直接开拓的方式业务拓展，一方面开拓有产品质量保证的各类农户及农业相关企业入驻“开犁网”，为平台提供丰富的产品种类，另一方面通过电商服务站在农村地区向广大农户推广使用“开犁网”购物，鼓励农户通过“开犁网”进行农资产品以及日用品的采购。

通过不断进行业务拓展，提升公司产品服务质量与内容，增加农村电商服务站数量，做大做强业务，报告期内公司经营业绩获得了持续的增长，盈利能力持续提升。2013年至2015年10月期间，公司实现的营业收入分别达到1,031.33万元、1,431.07万元和1,582.04万元，分别获得净利润133.96万元、219.41万元和394.41万元，综合毛利率分别为34.33%、33.40%和50.19%，公司在毛利率提升的前提下保持了收入的持续增长，业务发展持续向好。

四、与业务相关的关键资源要素

（一）产品或服务所使用的主要技术

公司核心技术主要来源于公司研发团队的自主创新及行业经验积累。

技术名称	技术特点与先进性	主要应用	创新类型
物联网数据服务总线	物联网数据服务总线是一套独立于物联网专用设备与应用系统的服务器软件，通过服务总线将中间件技术与XML标记语言、Web服务相结合，形成一套物联网数据服务支撑技术体系。其主要技术特点是并发处理上下行数据的双向通信，对高并发数据进行批量高速缓冲，实时动态解析和存储，将各种物联网数据转化为用户可识别的结构化信息。该服务总线采用订阅/发布的工作机制，可同时为多种第三方物联网应用系统提供数据支撑，并且具备第三方物联网协议注册功能，支持多领域多用途物联网设备接入。	农业物联网系统集成应用	自主创新

技术名称	技术特点与先进性	主要应用	创新类型
流媒体传输中间件	流媒体传输中间件可实现实时流式传输（Real time streaming）和顺序流式传输（progressive streaming），视频系统由编码器，服务器和终端播放器共同构成，音视频资源文件是存储在标准 HTTP 或 FTP 服务器上，采用 QuickTime Streaming Server、RealServer 与 Windows Media Server 服务实现实时流式传输。采用多线程技术实现对流媒体的并发处理，通过线程池实现管理线程之间的访问与控制机制，进而提升系统资源使用效率。	涉农传媒系统集成应用	自主创新
电商平台 ERP 接口池	为多用户电商平台中的第三方系统提供了一组 ERP 标准接口，即电商平台 ERP 接口池。接口池具备二次开发的 API，可以实现与电商企业 ERP 系统商品库存、价格、订单、售后服务等关键业务的实时对接，并且该接口池可自由对接天猫、淘宝、京东、拍拍等主流电商平台，轻松实现在线订货、订单状态跟踪以及往来对账；订单状态变化后，自动更新库存数据，精准库存避免超卖或缺货，降低电商企业的运营成本，并及时进行风险控制。	多用户电商平台第三方系统对接	自主创新
基于 MVC 模型的 CMS 框架	基于 MVC 模型的 CMS 系统框架，由模型（Model）、视图（View）、控制器（Controller）三个核心部件构成，强制性的将 CMS 框架的业务逻辑、数据处理和图形用户接口分离，使 CMS（内容管理）框架具有低内聚，高耦合的特点，提高代码重用率，降低软件开发周期与成本。该框架的视图层采用模板化管理机制，开发人员根据用户需求定义视图样式与内容，对于基于该模型软件系统的快速开发与原型展示具有极大的帮助。	软件系统开发框架	自主创新
基于 RBAC 的资源访问权限控制模型	基于 RBAC 的资源访问权限控制模型采用结构化的方式实现对系统访问安全策略，用户信息资源规划，资源访问控制以及系统内结构优化的精准化管理能力。 基于 RBAC 的资源访问权限控制模型支持主题词搜索功能，能够以描述信息资料文献主题内容的关键词为线索，通过搜索技术实现分布数据的分类快速检索。该模型具备良好的可扩充性，可支持二次开发，可通过配置管理实现系统功能的快速扩展和升级。	“三农”综合信息服务平台	自主创新

（二）研发情况

1、研发部门设置及人员情况

公司专门设立了研发部负责公司产品的研发与设计，共拥有 11 名专职研发人员，为公司的运营提供技术支撑。

2、研发投入

为了提升公司的竞争力和竞争优势，公司一直致力加大研发投入，促进技术创新。2013 年度至 2015 年 10 月，公司研发投入及占当期主营业务收入的比例如下：

期间	研发支出金额（元）	占收入比重
2015 年 1-10 月	1,406,514.57	9.43%
2014 年度	1,159,246.26	10.35%
2013 年度	604,707.50	7.30%

（三）主要无形资产情况

1、软件著作权

截至本说明书签署日，公司及子公司拥有 9 项软件著作权，具体情况如下：

序号	名称	登记号	取得方式	首次发表日	著作权人	保护期
1	吉林省汽车下乡电子商务交易平台 1.0	2013SR113820	原始取得	20130110	公司	50 年
2	吉林省农业视频系统 1.0	2013SR113904	原始取得	20080707	公司	50 年
3	吉林农网商务平台 1.0	2013SR113662	原始取得	20080722	公司	50 年
4	吉林省三农综合信息服务平台 1.0	2013SR119181	原始取得	20130417	公司	50 年
5	吉林省农产品电子商务交易平台 1.0	2013SR117552	原始取得	20111222	公司	50 年
6	吉林省农业农村资源数据中心系统 1.0	2013SR120090	原始取得	20120328	公司	50 年
7	吉林省益农宝平台 1.0	2013SR150450	原始取得	20130830	公司	50 年
8	吉林省农资电子商务交易平台 1.0	2014SR003440	原始取得	20101125	公司	50 年
9	吉林省日用品电子商务交易平台 1.0	2014SR003411	原始取得	20110420	公司	50 年
10	范家屯三农服务平台	2016SR049328	原始取得	20160310	公司	50 年
11	开犁信息平台 (1.0)	2016SR041910	原始取得	20160302	公司	50 年
12	三农数据中心系统 (1.0)	2016SR030237	原始取得	20160215	公司	50 年

截至本说明书签署日,经访谈公司管理层及核心技术人员出具声明,公司及子公司上述软件著作权均为自主研发,不涉及其他单位的职务发明。

2、商标

(1) 截止本说明书签署日,公司拥有 6 项商标,具体情况如下:

序号	商标样式	类别	注册证号	有效期限	取得方式
1		1	10049883	20230206	原始取得
2		1	10049884	20230206	原始取得
3		42	13831061	20250220	原始取得
4		16	13831039	20250227	原始取得
5		42	13831073	20250220	原始取得
6		41	13831049	20250420	原始取得
7		42	13831063	20250820	原始取得

(2) 截至本说明书签署日,公司正在申请中的注册商标如下:

序号	商标图形	申请号	分类号	申请日期
1		15508091	38	20141014
2		13508531	44	20141014
3		15508066	35	20141014
4		15508454	42	20141014
5		15508339	41	20141014
6	开犁	17146167	1	20150608
7	开犁	17145651	16	20150608
8	开犁	17145487	29	20150608
9	开犁	17145626	30	20150608
10	开犁	17145768	31	20150608
11	开犁	17145937	32	20150608
12	开犁	17145823	33	20150608
13	开犁	17145673	38	20150608
14	开犁	17145596	41	20150608
15	开犁	17145545	42	20150608

序号	商标图形	申请号	分类号	申请日期
16		17145714	5	20150608
17		17145580	9	20150608
18		17145513	35	20150608
19		16947488	30	20150514
20		16780110	35	20150422
21		16779982	38	20150422
22		16779784	41	20150422
23		16666772	9	20150408

3、域名

截至本说明书签署日，公司域名如下：

序号	域名	类型	持有人	ICP 备案号	域名期限
1	lnong.com.cn	顶级国家域名	公司	吉 ICP 备 10004098-1	20160524
2	Inoo.com.cn	顶级国家域名	公司	吉 ICP 备 10004098-1	20160524
3	ccjintai.com.cn	顶级国家域名	公司	吉 ICP 备 10004098-1	20160524
4	Jlagri.com.cn	顶级国家域名	公司	吉 ICP 备 10004098-1	20200327
5	Jlagri.net.cn	顶级国家域名	公司	吉 ICP 备 10004098-1	20200328
6	365good.com.cn	顶级国家域名	公司	吉 ICP 备 10004098-2	20180618
7	365good.net.cn	顶级国家域名	公司	吉 ICP 备 10004098-2	20180610
8	好汇购.cn	顶级国家域名	公司	吉 ICP 备 10004098-2	20180722
9	好汇购.com	顶级国际域名	公司	吉 ICP 备 10004098-2	20180722
10	好汇购.中国	顶级国家域名	公司	吉 ICP 备 10004098-2	20180722
11	jlagri.tv	顶级国际域名	公司	吉 ICP 备 10004098-3	20180804
12	jl120.com.cn	顶级国家域名	公司	吉 ICP 备 10004098-4	20180804
13	jlyn.com.cn	顶级国家域名	公司	吉 ICP 备 10004098-4	20160110
14	Kaili365.com.cn	顶级国家域名	公司	吉 ICP 备 10004098 号-5	20160605
15	易农.com	顶级国家域名	公司	吉 ICP 备 10004098-2	20180722

序号	域名	类型	持有人	ICP 备案号	域名期限
16	开犁牛.com	顶级国家域名	公司	吉 ICP 备 10004098-5	20160605
17	开犁.com	顶级国家域名	公司	吉 ICP 备 10004098-5	20160605
18	kaili365.cn	顶级国家域名	公司	吉 ICP 备 10004098-5	20160605
19	kail365.net.cn	顶级国家域名	公司	吉 ICP 备 10004098-5	20160605

4、房屋租赁合同

截至本说明书签署日，公司及子公司签订的租赁合同如下：

序号	出租人	承租人	租赁期限	租赁费用 (元/月)	坐落	面积 (m ²)	房屋产权证号
1	田瑶	公司	20140401- 20170630	83400.68	伟峰彩宇新城 11 号楼 21 层	1370.97	——
2	李慧盈	晋泰科技	20150518- 20160517	800	净月经济开发 区启明花园 A11 栋 104 号	30	房权证 长房权 字第 206010 2924 号
3	李慧盈	四合文化	20140318- 20240318	1000	启明花园二期 A11 栋 104 号	70	

注：中谷易农承租的房屋，已取得了《北京市普通地下室使用登记备案证明》（海）房使登（2012）第 0263 号

5、实用新型专利

截至本说明书签署日，公司取得的实用新型专利如下：

序号	名称	专利号	专利权人	申请日	专利类型	取得方式	实际使用情况
1	一种防治番茄灰霉病的智能棚室参数控制系统	CN201520741528.4	公司	20150923	实用新型	原始取得	使用中
2	一种防治黄瓜霜霉病的智能棚室参数控制系统	CN201520741506.8		20150923			

（四）取得的业务许可资格或资质情况

截至本说明书签署日，公司及子公司取得的业务许可资质情况具体如下：

1、吉林农信

资质名称	取得时间	发证机关	证书编号	有效期	许可内容
------	------	------	------	-----	------

固定形式印刷品广告登记证	2014. 11. 12	长春市工商行政管理局	净月工商印广许证 [2014]0002号	2年	零公里信息三农快车
增值电信业务经营许可证【注1】	2015. 6. 23	吉林省通信管理局	吉 B-2-4-20070030	3年	吉林省（互联网信息服务业务项目：网络广告，有偿信息，电子商务，移动网信息服务业务项目；移动网短消息信息服务，移动网WAP信息服务）
高新技术企业证书	2015. 10. 08	吉林省科学技术厅、吉林省财政厅、吉林省国家税务局、吉林省地方税务局	GR201522000057	3年	——
食品流通许可证	2015. 08. 28	长春市食品药品监督管理局净月高新技术产业开发区分局	SP22010915000234	3年	预包装食品、散装食品（不含婴幼儿配方乳粉）批发兼零售
吉林省连续性内部资料出版物出版登记证【注2】	2014. 10. 28	吉林省新闻出版广电局	吉内资出证字第 0152号	至2015 年12月 31日	本行业内部交流
吉林省连续性内部资料出版物准印证【注3】	2014. 10. 28	吉林省新闻出版广电局	JN00-152	1年	零公里信息

【注1】：公司于2014年10月28日首次取得《增值电信业务经营许可证》。并于2016年2月23日取得了变更后的《增值电信业务经营许可证》：增加了“开犁三农综合信息服务平台”、“开犁网”的域名备案。

【注2】、【注3】：《吉林省连续性内部资料出版物登记证》、《吉林省连续性内部资料出版物准印证》已过期，公司正在办理中。

2、好汇购

资质名称	取得时间	发证机关	证书编号	有效期	许可内容
食品流通许可证	2015. 04. 22	长春市食品药品监督管理局净月高新技术产业开发区	SP22010915000002	3年	预包装食品【乳制品（不含婴幼儿配方乳粉）】兼散装食品批发兼零售

		开发区分局			
--	--	-------	--	--	--

（五）环境保护、安全生产、质量标准

公司主营业务为向政府、各大电信运营商提供涉农信息系统平台建设以及第三方运营服务，向广大农户及农业企业提供农业综合信息服务以及农村电子商务平台服务，依据《建设项目环境保护管理条例》等规定，公司无需办理建设项目环境影响评价手续，建设项目环境保护设施竣工验收手续。

公司不属于矿山企业、建筑施工企业和危险化学品、烟花爆竹、民用爆破器材生产企业，故无需取得《安全生产许可证》。

截至本说明书签署日，公司尚未取得质量标准认证。

（六）特许经营权

截至本说明书签署日，公司尚未取得特许经营权。

（七）主要生产设备情况

公司为以研发为主的高新技术企业，业务过程不涉及生产环节，公司仅有少量研发设备、电子设备。截至 2015 年 10 月 31 日，公司设备主要情况如下表：

序号	类别	原值（元）	净值（元）
1	运输设备	3,233,505.40	1,992,724.43
2	电子设备	3,572,146.61	1,682,794.02
3	其他设备	573,912.09	424,778.37
合计		7,379,564.10	4,100,296.82

（八）员工情况

1、截至 2015 年 10 月 31 日，公司员工总数 102 人。公司在职员工分布情况如下表：

工作种类	人数	比例	年龄结构	人数	比例	教育程度	人数	比例
管理人员	19	18.63%	50 岁以上	2	1.96%	研究生及以上	5	4.90%
各事业部人员	63	61.76%	40-50 岁	8	7.84%	本科	57	55.88%

研发人员	11	10.78%	30-40岁	32	31.37%	专科	31	30.39%
销售人员	9	8.82%	30岁以下	60	58.82%	高中及以下	9	8.82%
合计	102	100.00%	合计	102	100.00%	合计	102	100.00%

2、员工社保、公积金缴纳情况：

截至2015年10月31日，公司及子公司未缴纳社保、公积金的员工分别为2人，原因如下：

未缴纳社保		未缴纳公积金	
原因	人数	原因	人数
退休，已申领退休金	2	退休，已申领退休金	2
合计	2	合计	2

3、核心技术（业务）人员情况

（1）核心技术人员简介

高圣鑫，男，1981年4月生，中国籍，无境外永久居留权，2007年5月毕业于长春工业大学计算机科学与技术学院，计算机应用专业，硕士学历。2007年5月至2012年5月就职于长春曼博科技有限公司，任软件部部长。2012年7月至2013年11月就职于吉林省启明软件园企业孵化有限公司，任产品经理。2014年7月至今，就职于吉林省农业综合信息服务股份有限公司，任技术部副主任。

金万，男，1985年6月生，中国籍，无境外永久居留权，2007年毕业于吉林农业大学信息技术学院，计算机应用专业，大专学历。2007年8月至今，就职于吉林省农业综合信息服务股份有限公司，任技术部软件开发副主任。

（2）核心技术人员持有公司股份情况

姓名	职务	直接持股	间接持股
高圣鑫	研发部副主任	无	通过云吉投资间接持有股份公司0.1184%股份
金万	研发部副主任	无	通过云吉投资间接持有股份公司0.0592%股份
合计		-	0.1776%

（3）报告期核心技术人员重大变化情况

除 2014 年 7 月，高圣鑫作为公司核心技术人员进入公司外，报告期内，公司核心技术人员无其他重大变化。

(4) 核心技术人员竞业禁止情况

据核心技术人员出具的承诺，公司现任核心人员不存在违反关于竞业禁止的约定、法律规定以及因该等事宜发生的纠纷或潜在纠纷，亦不存在因侵犯原任职单位知识产权、商业秘密而发生的纠纷或潜在纠纷。

五、主营业务相关情况

(一) 主要产品或服务的营业收入情况

项目	2015 年 1-10 月		2014 年度		2013 年度	
	收入(万元)	占比	收入(万元)	占比	收入(万元)	占比
信息服务业务	1,491.27	94.26%	8,57.66	59.93%	793.52	76.94%
广告业务	---	---	472.08	32.99%	203.91	19.77%
电子商务业务	90.77	5.74%	101.33	7.08%	33.40	3.29%
合计	1,582.04	100.00%	1,431.07	100.00%	1,031.33	100.00%

(二) 产品或服务的主要消费群体

1、主要服务对象

公司作为专业的农村信息服务商以及农村电子商务平台，专注于为农民群众提供涵盖农民生活、农村经营、农业生产、涉农管理、农村电子商务等多个方面全方位的综合农村信息服务。公司产品与服务的主要服务对象为吉林省内农户与农业企业，而公司客户主要为吉林省农业委员会以及各级农业局、各大电信运营商以及各类涉农机构与农户。

2、报告期内各期前五名客户收入金额及其占当期销售总额比重情况

2015 年 1-10 月

客户名称	收入金额(元)	占当期营业收入总额比重
吉林省农村经济信息中心	7,153,797.74	45.22%
中国移动通信集团吉林有限公司	5,801,886.72	36.67%

长春市双阳区农业机械化学校	500,000.00	3.16%
伊通满族自治县农业局	471,698.10	2.98%
中国联合网络通信有限公司吉林省分公司	421,719.35	2.67%
前五名客户合计	14,349,101.91	90.70%

2014 年度

客户名称	收入金额（元）	占当期营业收入总额比重
中国移动通信集团吉林有限公司	6,132,075.43	42.85%
吉林省世行贷款农产品质量安全项目领导小组办公室	4,704,909.28	32.88%
吉林大学中日联谊医院	566,037.72	3.96%
中国联合网络通信有限公司吉林省分公司	508,723.57	3.55%
安徽朗坤物联网有限公司	330,188.67	2.31%
前五名客户合计	12,241,934.67	85.55%

2013 年度

客户名称	收入金额（元）	占当期营业收入总额比重
中国移动通信集团吉林有限公司	4,771,698.14	46.27%
吉林省世行贷款农产品质量安全项目领导小组办公室	1,883,850.49	18.27%
吉林九台农村商业银行股份有限公司	649,622.64	6.30%
中国联合网络通信有限公司吉林省分公司	606,111.14	5.88%
吉林省龙源生产资料集团有限责任公司	539,052.43	5.23%
前五名客户合计	8,450,334.84	81.94%

公司董事、监事、高级管理人员和核心技术人员、持有公司 5%以上股份的股东不在上述客户中占有权益。

（三）主要产品或服务的原材料、能源及供应情况

1、原材料、能源及供应情况

公司作为专业的农村信息服务提供商与农村电子商务平台，运营过程中并不涉及产品生产，成本中占比较大的主要为员工工资、软件委托开发以及各期政府

平台建设项目的软硬件设备及物料采购。公司所需的能源主要为电能，用于公司办公设备与各类计算机设备的日常运行，可以获得充足稳定的供应。

2、报告期内各期前五名供应商采购额及其占当期采购总额比重情况

2015年1-10月

供应商名称	采购金额（元）	占当期采购总额的比例
武汉群翔软件有限公司	559,223.30	11.19%
南关区鑫得嘉装饰材料经销处	513,039.00	10.26%
长春市华轩装饰工程有限公司	418,122.00	8.36%
长春斯纳欧软件有限公司	379,620.00	7.59%
吉林省宝讯科技发展有限公司	305,277.78	6.11%
前五名供应商合计	2,175,282.08	43.51%

2014年度

供应商名称	采购金额（元）	占当期采购总额的比例
吉林省兴逸科技有限公司	1,067,581.20	19.82%
长春市软联信息技术有限公司	516,572.65	9.59%
中国移动通信有限公司	384,615.38	7.14%
上海以承电子商务有限公司	349,514.56	6.49%
吉林省晟睿影视传媒有限公司	226,415.09	4.20%
前五名供应商合计	2,544,698.88	47.24%

2013年度

供应商名称	采购金额（元）	占当期采购总额的比例
长春市弘才广告有限公司	488,679.24	11.32%
吉林省晟睿影视传媒有限公司	328,120.00	7.60%
长春市莱恩电子工程有限公司	264,000.00	6.12%
吉林华商数码印务有限公司	94,690.00	2.19%
吉林省红星广告有限公司	59,433.96	1.38%
前五名供应商合计	1,234,923.20	28.60%

公司董事、监事、高级管理人员和核心技术人员、持有公司5%以上股份的股东不在上述供应商中占有权益。

（四）报告期内对持续经营有重大影响的业务合同及其履行情况

1、销售合同

报告期内，将金额 50 万元以上的销售合同认定为重大销售合同，其履行情况如下：

合同对象	合同标的	合同时间	合同金额（元）	执行情况
中国移动通信集团吉林有限公司	农信通综合信息服务平台运营	2015.09.10	3,800,000.00	执行完毕
中国电信股份有限公司吉林分公司	中国电信农技宝业务应用	2015.08.01-2017.07.31	600,000.00	正在执行
敦化市农业局	敦化市智慧农业分平台（视频会议分中心）信息化工程建设	2015.08.12	965,732.70	正在执行
吉林省农业委员会	12316 平台改造建设	2015.01.22	5,795,000.00	执行完毕
长春市双阳区农业机械化学学校	双阳区三农综合信息服务平台系统	2015.01.04	500,000.00	执行完毕
中国移动通信集团吉林有限公司	农业专家知识讲座	2014.10.29	500,000.00	执行完毕
中国移动通信集团吉林有限公司	农信通综合信息服务平台运营	2014.10.21	3,800,000.00	执行完毕
中国移动通信集团吉林有限公司	农业信息化项目合作	2014.07-2019.12	24,200,000.00	正在执行
吉林省农村经济信息中心	吉林省智慧农业综合服务平台建设	2014.03.06	7,284,900.00	执行完毕
吉林大学中日联谊医院	医疗信息专项服务项目	2014.01.01-2014.12.31	600,000.00	执行完毕
长春市双阳区农业机械化学学校	长春市双阳区综合信息服务平台系统	2013.09.29	547,800.00	执行完毕
吉林九台农村商业银行股份有限公司	九台信息化示范村项目建设	2013.06.25	600,000.00	执行完毕
中国移动通信集团吉林有限公司	农信通综合信息服务平台运营	2013.06.06	3,800,000.00	执行完毕
中国移动通信集团吉林有限公司	农业专家知识讲座	2013.06.05	500,000.00	执行完毕
吉林省世行贷款农产品质量安全项目领导小组办公室	省级报刊公众宣传媒体合作	2013.06-2015.12	4,680,000.00	执行完毕
吉林省世行贷款农产品质量安全项目领导小组办公室（由吉林省四合文化传媒有限公司签	省级公众宣传广电媒体合作	2013.06-2015.12	4,134,000.00	执行完毕

署)				
----	--	--	--	--

①2015年9月10日，中国移动通信集团吉林有限公司（以下简称“吉林移动”）签订了《中国移动吉林公司2015年12582农信通业务服务支撑项目采购合同》，双方共同开展农业农村信息化服务，共同投资建设与推广12582农信通综合信息服务平台。公司负责平台专家队伍建设与管理，每天更新技术、政策、价格、法律等信息，平台运营团队组建与管理，12582农信通信息服务站点的建设、管理与服务，12582农信通零公里信息报采编、印刷，12582农信通媒体视频制作并提供平台办公场地。吉林移动向公司支付380万元作为平台运营费用。

②2014年10月8日，公司与吉林移动签订了《农业信息化项目合作协议》，双方将针对“12316语音、短彩信综合信息服务”、易农宝客户端、医疗健康诊疗咨询服务、农业物联网应用、农村综合信息服务站建设、测土配方施肥指导服务、动植物远程诊疗服务、农产品质量溯源信息服务、便民信息化服务等9项业务进行长期合作，公司主要负责各类服务平台的服务支撑。合作期间为2014年下半年，以及2015年至2019年，吉林移动每年向公司支付业务支撑费440万元，共计2,420万元。

2、采购合同

报告期内，将金额30万元以上的采购合同认定为重大采购合同，其履行情况如下：

合同对象	采购产品	合同时间	采购金额（元）	执行情况
武汉群翔软件有限公司	ShopNum1定制技术服务项目	2015.07.01	460,000.00	正在执行
武汉群翔软件有限公司	ShopNum1城市多用户商城系统定制及源码	2015.05.28	500,000.00	正在执行
北京太谷雨田信息技术有限责任公司	吉林省12316三农信息服务平台工程技术服务	2015.05.22	329,120.00	执行完毕
吉林省欧林德办公家具有限公司	办公家具	2015.04.27	312,754.00	执行完毕
南关区鑫德嘉装饰材料经销处	塑胶地板	2015.01.06	391,000.00	执行完毕
绿园区鑫远凡物资经销处	装修工程外包	2014.11.10	980,000.00	执行完毕
吉林省兴逸科技有限公	21台LED液晶显示屏	2014.09.15	1,249,070.00	执行完毕

司	及相关配套软硬件			
长春市宏伟广告有限公司	2014年、2015年农博会现场布展及策划推广	2014.08.15	360,000.00	执行完毕
上海以承电子商务有限公司	特色中国吉林馆开馆技术支持、咨询及培训项目	2014.05.02	360,000.00	执行完毕
长春市弘才广告有限公司	《城市晚报》专栏	2013.07-2015.12	900,000.00	执行完毕
吉林省晟睿影视传媒有限公司	电视专题片《乡村行》委托拍摄及制作	2013.01.01-2013.12.31	328,120.00	执行完毕

3、其他合同

除以上销售与采购合同外，其他对公司产生重大影响的合同如下表所示：

合同类别	合同对象	合同金额（元）	合同标的	合同时间	执行情况
项目合作协议	吉林省农村经济信息中心	—	联合建设农业信息化相关项目协议书	2014.08.18-2019.08.17	正在执行
借款合同	兴业银行股份有限公司长春分行	2,000,000.00	流动资金周转	2014.04.18-2014.10.17	执行完毕

与吉林省农村经济信息中心签订的合作协议简要内容如下：

2014年8月18日，公司与吉林省农村经济信息中心签订了为期五年的《联合建设农业信息化相关项目协议书》，主要目的为，围绕推进吉林省智慧型农业建设，以“三农”综合信息服务、农业生产经营信息化和农业资源信息利用等主要内容，开展紧密型合作，联合建设农业信息化相关项目，协议有效期为5年，协议期满，经双方协商同意，可以延期或者重新签订协议。联合建设的相关项目列表如下：

项目名称	项目地点	主管单位	所有权及知识产权所属单位
吉林省智慧农业综合服务平台	吉林省农村经济信息中心 办公楼3层	吉林省农村经济信息中心	吉林省农业委员会
12316三农信息服务平台			
吉林省农业农村资源数据中心	吉林省农村经济信息中心 办公楼6、7层		
吉林省农业农村信息化宣传展示中心	吉林省农村经济信息中心 办公楼1层		
吉林省测土配方施肥手机服务系统	吉林省农村经济信息中心 办公楼2、4、5层	吉林省土壤肥料总站、 吉林省农村经	

		济信息中心	
吉林省农业电子商务交易平台	吉林省农村经济信息中心 办公楼 2、4、5 层	吉林省农业综合信息服务有限公司	吉林省农业综合信息服务有限公司
吉林省农业专家远程视频诊疗服务平台			
吉林省设施蔬菜物联网服务平台			
吉林省移动互联网农业信息服务平台（易农宝）			
吉林省农民专业合作社生产经营管理应用服务平台			

以上项目中除吉林省测土配方施肥手机服务系统以外的所有权归属于吉林省农业委员会的项目均由吉林省农村经济信息中心（以下简称“信息中心”）投资建设，由公司负责免费提供技术支撑及运行维护，其他项目均由公司进行投资建设，亦由公司运营维护。

信息中心同意提供吉林省农村经济信息中心办公楼 2、4、5 层（建筑面积为 2467 平方米，使用面积为 1486 平方米），为公司建设、运营相关平台项目的场地和工作人员的办公场所。公司无偿为信息中心装修吉林省农业农村信息化宣传展示中心与吉林省农业农村资源数据中心，并承担吉林省农村经济信息中心办公楼 1 层至 7 层（建筑面积为 6719 平方米、使用面积 4048 平方米）办公楼的采暖费、电费、水费、物业管理费等费用。

六、公司所处行业概况、市场规模及行业基本风险特征

（一）行业概况

1、行业所处生命周期

公司主营业务为向政府、各大电信运营商提供涉农信息系统平台建设与第三方运营服务，并为广大农户与农业企业提供农业综合信息与农村电子商务平台服务。根据《上市公司行业分类指引》（2012 年修订）、《国民经济行业分类与代码》（GB/4754-2011）以及《挂牌公司管理型行业分类指引》，公司所属行业为“软件和信息技术服务业”（I65）。根据《挂牌公司投资型行业分类指引》，公司所处细分行业为“信息技术服务”（171011）。

①农业信息技术服务行业

我国长期以来作为农业大国，却一直不是农业强国，农业仍是制约国民经济发展的薄弱环节，主要根源在于我国农业基础设施较为薄弱，农民人口较多，但农业资源的人均占有量较少，信息化、规模化、专业化程度较低。截至 2014 年末，我国有接近 14 亿人口，而农民人口占比接近 60%，农民群体依然十分庞大，“三农”问题关系国计民生，若无法较好的解决，将严重影响国家的整体发展进程。农业农村信息化作为解决“三农”问题，提升我国农业生产以及农民生活质量的重要途径，一直是国家重点发展方向，各级政府部门出台了大量扶持政策。

在政府长期政策扶持的大背景下，我国农村农业信息化快速发展，而我国农业信息技术服务行业作为农村农业信息化政策的技术提供以及实际执行方，深度参与了部、省、地市、县的农业网站群与农业信息数据库的建设，各类农业信息服务平台的建设、更新与运营，各级信息服务点、服务站组成的信息化体系的建设，以及各类农业信息新技术的应用与推广。在农业农村信息化逐渐落实的同时，农业信息技术服务行业也获得了长足的发展。

根据《全国农业农村信息化发展“十二五”规划》，我国农业农村信息化的建设目标为到 2015 年，农业农村信息化建设取得明显进展。基础设施进一步夯实，资源利用率明显提高，信息技术装备水平明显提升，信息化与现代农业融合初见成效，服务体系更加健全，运行机制逐步完善，全国农业生产经营信息化整体水平翻两番，农业农村信息化总体水平从现在的 20% 提高到 35%，基本完成农业农村信息化从起步阶段向快速推进阶段的过渡。随着我国农业农村信息化逐渐向快速推进阶段的过渡，各级政府部门对于及农业行业对于农业信息以及农业信息技术服务的需求将继续增大，我国农业信息服务行业也将持续处于快速发展期。

②农村电商行业

农村电商即农村电子商务，是通过一定的互联网平台嫁接各种服务于农村的资源，拓展农村信息服务业务、服务领域，使之兼而成为遍布乡、镇、村的三农信息服务站。使农村也能够享受到信息化、互联网化的便捷服务，是为农民谋福利的服务模式。近年来，随着互联网技术的不断发展以及农村对网络下乡的迫切

需求，农村电子商务应运而生，农业企业开始通过入驻或自建电子商务平台的方式开展业务，有效的提高了产业效率。

在互联网引入中国并应用于农业领域的初期，由于中国的互联网建设历史较为短暂，在农业互联网业务开展方面与其他发达国家相比还存在较大的差距，并没有形成特定的商业模式，此时，找出一种符合我国现阶段农业经济发展和生产需要的农业电子商务模式变得尤为迫切。而电子商务的发展需要信息技术和通信技术的支持，虽然，国家一直加大力度开展农业信息化建设，通过建设农业数据库、农技数据库进行农业数据的收集、整理和数据挖掘，为农业生产经营提供信息保障。但数据库中的信息更适合为农业管理部门和农业研究学制提供帮助，在直接面向农户或农业企业时的效用不高，需要经过相关部门的加工处理后，才能变为农户可以直接理解和应用的有价值的信息。因此，以农村电商为主的涉农信息平台作为一种更为直接、简便的信息交互平台，一经构建便引起了广泛关注，国家也加大了对农村电商的重视程度，不断推出相关法规，推动互联网产业下乡，构建符合我国特色化经济发展的农村电商产业链。

2015年8月21日，商务部等19部门联合发布《关于加快发展农村电子商务的意见》，提出到2020年，在全国培育出一批具有典型带动作用的农村电子商务示范县；电子商务在降低农村流通成本、提高农产品商品化率和农民收入、推进新型城镇化、增加农村就业、带动扶贫开发等方面取得明显成效；农村流通现代化水平显著提高，推动农村经济社会健康快速发展的目标。2015年9月24日，农业部、国家发改委、商务部联合印发《推进农业电子商务发展行动计划》，更是明确指明推进农业电子商务发展是促进现代农业发展的重要途径，是现代服务业的重要内容，是实现农业发展方式根本性转变，提高农业产业素质和国际竞争力的重要手段。这些政策的陆续推出，表明国家对农业信息化以及农村电商的重视程度已上升至国家战略的高度，受此影响，我国农村电商等涉农信息服务业将迎来重要的发展机遇。在政策鼓励下农村电商市场将全面向社会放开，农村电商行业将面临最好的发展时期，农村电商的市场规模也将迅速扩大。

根据中国互联网信息中心统计，2014年底，中国农村网民网络购物用户规模为7714万，年增长率达到40.6%，同时，农村网民网购使用率为43.2%，使用

率较去年增加了 12.1%。可见农村消费者对农村电商的接受程度正逐渐提升，农村电商的市场已初具规模，并且在政策利好的有效推动下，市场正处于良性发展的态势，市场需求量也有所提升。在宏观政策大力扶持，市场规模不断扩大，客户需求不断提升的背景之下，农村电商产业即将进入快速发展期。

2、与行业上下游的关系

公司作为涉农信息技术服务商，上游行业主要为信息系统设备提供商与信息软件提供商，分别为公司提供构建农业信息平台、农村电商平台、移动通讯平台等所需的各类软硬件产品，主要包括计算机、服务器、交换机、显示设备、输入设备、输出设备等硬件设备，以及防火墙、VPN、各类后台管理系统等配套软件。上游行业多为成熟行业，经过多年发展，业内产品种类齐全、厂商分布广泛、产品质量有所保障，公司购买上游产品的渠道较多，议价能力也较强，基本不会存在对个别供应商过度依赖的情况。随着互联网等信息技术的推广，带动了上游信息技术软硬件供应商的发展，上游产品的性能逐渐提高的同时，成本也逐渐降低，反过来也推动了信息系统在各行业的应用。



行业下游为涉农信息技术服务在各领域的应用，主要服务对象为农业相关政府部分、电信运营商以及众多涉农企业与农户。目前，国家已经出台了相关的规划政策，将发展农业信息服务、构建农村电商平台列为未来重要的发展对象，因此下游行业的需求正不断增长，将给涉农信息技术服务业的未来发展带来更大的拓展空间。

3、行业壁垒

(1) 技术壁垒

基于现代通信技术的各类农业信息服务平台，以及基于互联网与信息技术的B2C电子商务平台的建设和运营需要多项专门技术，涉及无线网络通讯、软件工程、系统集成、信息构架、信息安全等专业学科的交叉融汇，所涉技术门类复杂，且需要公司对农村、农业、农民的信息服务及电子商务服务的需求有着较高的理解，这对行业内公司的技术开发与整合提出了更高的要求。同时，电子信息技术和设备的更新速度较快，对公司技术转变能力以及技术应用能力也是一大挑战，农村信息服务企业要想实现持续稳定的发展，需要长期的技术与业务经验积累，以对信息服务平台进行持续改进，适应用户的需要。新进入企业很难快速获得相关技术经验，为用户提供体验良好的农业综合信息服务，行业存在一定技术壁垒。

(2) 人才壁垒

农业综合信息服务业务的覆盖面非常广泛，既包括农业生产信息与农村农民生活信息的提供，涉及农业经营、农业技术、相关政策、法律咨询、医疗咨询等多个方面，还包括信息服务技术的开发应用以及各类信息服务平台的建设、运营与维护，这对公司的相关人员素质提出了很高的要求。行业新进入的企业很快速拥有各方面的人才资源，为用户提供准确、及时的农村农业信息。

在农村电商方面，对于新兴的农村电商而言，其业务的开展方式较传统的电子商务模式有所不同，农村信息服务人员作为连接基层农业信息服务机构与广大农民的桥梁和纽带，需通过对计算机应用的宣传，上网方式的演示和带头示范，以此来让村民亲身感受到信息化带来的便捷与实惠。又由于农村用户对市场信息的精准性、及时性、有效性的要求较高，一旦服务人员的专业水平不足，传达出错误信息，将导致严重的后果。这就要求农村信息服务人员不仅要掌握基本的计算机应用及电商业务知识，也需要熟悉市场经济规律以及种养等专业技术知识，才能利用现代信息技术收集、处理、发布市场信息，为农业产供销提供有效服务。然而，由于农村有知识的青壮年大多选择外出打工谋生，从事农业生产的主要是受教育水平较低的人群，能专业从事农村信息服务的复合型的人才十分匮乏，如何构建具备专业能力及服务意识的从业团队是对行业新设企业的一大挑战。

（3）资金壁垒

农村农业信息服务以及农村电子商务产业的开展对公司的资金量要求较高，尤其是农村电商方面，电商平台网站系统的搭建与运营，电商平台在农村的推广与应用，以及供应链的搭建与管理，都需要大量的资金支持。行业新进入的企业，在没有相关扶持的情况下，单纯依靠自身力量铺设农村电商网点，需要大量的资金进行开拓与维护，行业存在一定的资金壁垒。

（4）品牌壁垒

农村市场是一个体系庞大且特殊的市场，该市场的主要用户为广大的农户，而农民群众的消费与价值观念容易受到品牌宣传的影响，而农民消费者多较为集中，群体效应较为明显，在市场开发时，通过吸引少数目标农村的权威或核心消费者便可取得该农村的大部分市场份额，形成一定的程度的区域垄断。在农民电商需求日益增长的背景下，行业内竞争也将日益激烈，品牌企业凭借在开辟市场阶段更具有优势，将对行业新进入者的宣传推广能力带来较大挑战。同时，如何打破品牌企业的区域市场垄断格局也是行业新进入者的难题之一。

4、行业监管

（1）行业主管部门及监管体制

公司的国家级行政主管部门是中华人民共和国农业部，中华人民共和国农业部是国务院综合管理种植业、畜牧业、水产业、农垦、乡镇企业和饲料工业等产业的职能部门，又是农村经济宏观管理的协调部门。该部门主要负责拟定并实施农业产业和农村经济发展政策、发展战略、中长期发展规划；承担完善农村经营管理体制责任；组织协调农业生产资料市场体系建设；指导农业生产及农产品质量把控；发布农业和农村经济信息；建设农业信息体系；指导农业信息服务等可促进农业全面发展的重要任务。

公司的地方行政主管单位是吉林省农业委员会，是吉林省政府组成部门。该部门主要负责贯彻落实国家农业政策的推动，以及拟定与实施吉林省农业和农村经济发展政策、发展战略、中长期发展规划，指导全省农业一体化生产，监督与促进全省农业信息化建设等工作。

公司业务的监管部门为工业与信息化部，该部门主要负责信息产业的规划、政策和标准的制定和实施、统筹推进国家信息化工作、国家产业扶持基金的管理和软件企业认定以及软件产品登记、系统集成资质认定等企业资格评估工作。

(2) 主要法律法规及政策

公司主营业务中所涉及的农业软件和信息技术服务业的主要产业政策和法律法规如下：

序号	标准、规范名称	发布时间	主要内容
		单位	
1	国务院办公厅关于促进农村电子商务加快发展的指导意见	2015/11/9	近年的重点任务将放在积极培育农村电子商务市场主体，扩大电子商务在农业农村的应用，改善农村电子商务发展环境等方面。到2020年，将初步建成统一开放、竞争有序、诚信守法、安全可靠、绿色环保的农村电子商务体系，农村电子商务将与农村一二三产业深度融合，在推动农民创业就业、开拓农村消费市场、带动农村扶贫开发等方面取得明显成效。
		国务院办公厅	
2	吉林省关于推进2015年电子商务农村综合示范项目建设的通知	2015/9/21	结合吉林实际，对建设电子商务农村综合示范项目的内容、资金支持方向、资金补贴额度和建设标准进行了细化。并且对每个子系统提出了功能性要求，对承办企业的选择、项目验收、资金拨付与监管、绩效评估等都提出了具体的要求。
		吉林省商务厅、财政厅	
3	推进农业电子商务发展行动计划	2015/9/6	文件提出，推进农业电子商务发展是完善农产品市场机制的重要举措，是促进农业发展的重要途径，是扩大和提升消费需求的重要动力，是加快转变政府职能的客观要求。并制订了未来几年电子商务的发展目标，提出到2018年，农业电子商务基础设施条件明显改善，制度体系和政策环境基本健全，培育出一批具有重要影响力的农业电子商务企业和品牌，电子商务在农产品和农业生产资料流通中的比重明显上升，对完善农产品和农业生产资料市场流通体系、提升消费需求、繁荣城乡经济的作用显著增强。
		农业部、发改委	
4	国务院关于推进国内贸易流通现代化建设法治化营商环境的意见	2015/8/26	为满足提升内贸流通创新驱动水平的要求，未来几年将强化内贸流通创新的市场导向，促进农产品电子商务发展，引导更多农业从业者和涉农企业参与农产品电子商务，支持各地打造各具特色的农产品电子商务产业链，开辟农产品流通新渠道；推广拍卖、电子交易等农产品交易方式，大力推进电子商务进农村，推广农村商务信息服务，培育多元化的农村电子商务市场主体，完善农村电子商务配送服务网络。
		国务院	

序号	标准、规范名称	发布时间		主要内容
		单位		
5	关于加快发展农村电子商务的意见	2015/8/21		争取到 2020 年,在全国培育一批具有典型带动作用的农村电子商务示范县。电子商务在降低农村流通成本、提高农产品商品化率和农民收入、推进新型城镇化、增加农村就业、带动扶贫开发等方面取得明显成效,农村流通现代化水平显著提高,推动农村经济社会健康快速发展。
		商务部等 19 部门		
6	“互联网+流通”行动计划	2015/5/15		重点在电子商务进农村、电子商务进中小城市、电子商务进社区、线上线下互动、跨境电子商务等领域打造安全高效、统一开放、竞争有序的流通产业升级版。力争在 1 到 2 年内,实现以下具体目标:①在全国创建培育 200 个电子商务进农村综合示范县,示范县电子商务交易额在现有基础上年均增长不低于 30%。②创建 60 个国家级电子商务示范基地,培育 150 家国家级电子商务示范企业,打造 50 个传统流通及服务企业转型典型企业,培育 100 个网络服务品牌。③运用市场化机制,推动建设 100 个电子商务海外仓。④指导地方建设 50 个电子商务培训基地,完成 50 万人次电子商务知识和技能培训。⑤力争在 2016 年底,我国电子商务交易额达到 22 万亿元。网上零售额达到 5.5 万亿元。
		商务部		
7	2015 年电子商务工作要点	2015/4/3		推进电子商务进农村综合示范,支持电子商务企业、供销社、邮政以及大型龙头流通企业建设改造农村电子商务配送及综合服务网络,促进电子商务在工业消费品、生产资料下乡和农产品、特色产品进城双向流通网络中的应用。加大农村商务信息服务工作力度,扩大服务范围,建立完善农产品网上购销常态化对接和卖难预警救助机制。多渠道培训农村电子商务从业人员和消费群体,支持农村青年和返乡大学毕业生网上创业。与主流媒体合作宣传推广农产品电子商务典型案例。 地方商务主管部门要着力完善农村、农产品电子商务应用环境,研究制订促进政策和措施,推动农产品电子商务规范有序发展和农村商务信息服务普及应用。
		商务部办公厅		
8	关于加大改革创新力度、加快农业现代化建设的若干意见	2015/2/1		加大农村基础设施建设力度,深入推进农村广播电视、通信等村村通工程,加快农村信息基础设施建设和宽带普及,推进信息进村入户。
		国务院		
9	国务院办公厅关于促进内贸流通健康发展的若干意见	2014/11/16		进一步拓展网络消费领域,加快推进中小城市电子商务发展,支持电子商务企业向农村延伸业务,推动居民生活服务、休闲娱乐、旅游、金融等领域电子商务应用。
		国务院办公厅		

序号	标准、规范名称	发布时间	主要内容
		单位	
10	农业部关于印发《全国农业农村信息化发展“十二五”规划》的通知	2011/11/15	我国农业农村信息化发展处于起步阶段，仍存在认识不到位、政策不明确、技术不成熟、机制不灵活、管理不规范等问题。根据全国农业和农村经济发展的总体要求，提出“十二五”期间农村信息化发展的总体目标，即到2015年，农业农村信息化基础设施明显改善；农业生产信息化水平显著提升；农业经营信息化水平明显提高；农业管理信息化建设稳步推进；农业服务信息化水平显著增强。
		农业部	

5、影响行业的重要因素

(1) 有利因素

①国家政策支持行业发展

我国农民人口众多，农业相对薄弱，“三农”问题是长期以来亟待解决的重大问题。农村农业信息化是转变我国农业发展方式、提高农业资源利用率和劳动生产率的重要举措，为解决国家“三农”问题的重要途径之一，而农业信息服务行业作为农业农村信息化的重要参与方，长期以来受到了国家的政策扶持。《全国农业农村信息化发展“十二五”规划》的出台，为我国农业农村信息化基础设施的建设、农业生产信息化水平、农业经营信息化水平、农业管理信息化建设以及农业服务信息化水平等多个方面提出了发展的具体目标以及相关具体举措，为农业信息技术服务行业的发展提供了良好的政策支持。

同时，农村电子商务模式的开展，能较好的完善农村现代市场体系、转变农业发展方式、调整农业结构、增加农民收入，对于进一步深化农村改革、推进农业现代化有着重要意义。因此，国家近些年来对农村电子商务的重视程度也大大提升，不断出台相关产业政策支持农村电子商务的发展。《关于促进农村电子商务加快发展的指导意见》、《关于加快发展农村电子商务的意见》、《推进农业电子商务发展行动计划》等产业支持政策的出台，明确了未来农村电商的总体目标，提出了大力推动农业电子商务基础设施建设、制度体系健全、培育农业电子商务企业和品牌的具体措施，为未来农村电商的发展营造了良好的政策环境。

②移动通信领域投资持续增长，成熟技术基础带动产业扩张

随着中国第四代通信技术迅速发展，移动通信领域投资持续增长。根据工信部公布数据显示，2014年，随着4G业务的发展，基础电信企业加快了移动网络建设，新增移动通信基站98.8万个，是上年同期净增数的2.9倍，总数达339.7万个。根据中国移动公开的数据显示，截至2015年1月，其4G用户数已突破1亿户，4G网络覆盖人口达10亿人以上，已累计建成超过70万个4G基站。可以预见，未来中国的移动通信产业链仍将维持较高景气度，网络的普及率也将不断提高，进而为农村信息技术服务和电商业务的快速发展提供技术基础。

③辅助体系构建成熟，推动行业发展

在农业信息化核心数据支撑方面，全国各个省份搭建的资源数据中心，现已积累了大量的资源信息，每一个数据中心都将为农业信息化资源服务的发展提供数据支撑；在信息服务队伍体系方面，省农委、各地农业相关部门及农科院等机构联合组建的各领域权威专家队伍体系，将为农业信息服务提供人员支撑；在基层渠道节点建设方面，建设完成的覆盖全国的农村综合信息服务站，将为服务的开展提供的渠道支撑。

④新型农民关注信息化建设主动性明显提高

信息化时代的来临，要求农民不仅能够从事生产经营活动，也要成为农业信息化发展过程中的主体。随着农业信息化建设逐步展开，在国家利用远程教育技术，依托职业院校与农广校教学资源广泛开展远程培训服务项目的引导、带动和扶持下，信息意识、信息技能在农村深入人心，逐渐形成了懂电脑、用信息、学技术、分析市场的具有信息化特征的新型农民。同时，其现代知识结构不断更新，正逐步由被动接受信息服务到主动寻求信息，使我国的农业主体能力不断提高。

⑤农业经济的转型调整带来的信息化发展契机

当前，我国正处于农业经济结构转型时期，要求积极拓展农业功能，将农业生产、农技推广、农业科普等领域有机地结合，发展、培育、扶持特色产业、设施农业、休闲观光农业，积极推进农业产业的转型升级，实现农业经济朝着现代化和可持续性的方向发展。而实现农业现代化的目标，要求有效地改造当前的农业生产模式与推广方式，推动农业创新机制的建立，利用现代信息技术以及科学

的管理方式，实现农业活动中各种生产要素的数字化管理与监控，并通过信息化提升农业资源、生产要素机遇市场信息的综合利用，实现农业生产经营方式的集约化、标准化以及产业化。农业生产信息化的发展道路，有利于生产管理技术的革新、推广和农业经济的转型，将成为未来的重要发展方向，涉农信息技术服务和农业电商业务的发展也将迎来发展的良好契机。

（2）不利因素

①农业用户接受信息化服务能力较弱

农业信息化面对的群体主要为广大农民群众，而农民由于普遍文化程度相对较低，对待新鲜事物接受能力较弱，不仅接受信息化服务模式及高端产品相对较慢，而且在快速熟悉并利用电子信息服务方面也存在一定困度，需要一定的培育和认可过程，因此需要行业内企业长期的良性引导。

②社会信用体系缺失，阻碍电商发展

自改革开放以来，在经济发展的过程中由于市场机制的不健全导致了我国信用体系的缺失，信用缺失的违法成本也较低，促使了部分企业只看重短期利益，而不重视企业信用的维护。而电子商务是一种较为依赖双方诚信的交易行为，社会信用体系的缺失，将阻碍信用交易的发展，对整个电子商务行业尤其是在信息相对闭塞的农村市场产生不利影响。

③法律法规制度不健全

电子商务的远程交易的特性决定了该业务的发展需要建立全国性的信用体系，来保证每个人都能遵守网络交易的规则。虽然 2005 年 4 月 1 日，《中华人民共和国电子签名法》和《电子认证服务管理办法》正式出台，但是该法只是对电子商务交易的身份认证进行了原则上指导，尚不是完整的对电子商务交易行为进行约束的制度。由于《电子签名法》在所采用的技术标准及论证机构上没有统一的规范、甚至还保留着“不干涉企业继续选用现实签章或选择电子签章的自由”的条款，也使大部分企业在具体细节操作上无章可循。法律制度的不健全将诱发失信风险。同时国家在对失信者的处罚力度方面仍有待改善，失信的违法成本较低，将不利于我国电子商务活动的长远发展。

④专业人才匮乏，制约行业发展

随着农业科学的逐渐普及，农户对科学种植等专业技术的服务需求也日益提高，而目前国内具备此类对提供相关农技服务的需求日益提高。这就要求农村电商企业的服务人员需要掌握一定的农技服务知识和经验。目前，国内此类复合型人才较为紧缺，已成为制约行业发展的瓶颈之一。

（二）市场规模

1、信息技术服务业市场规模

农业信息技术服务行业为信息技术服务业在农业相关产业部门的分支，为农业相关部门、农业企业以及农民群众提供信息技术服务，是实现农村农业信息化的主力行业。随着我国经济的发展，信息技术服务业作为我国各产业信息化的基础性行业，获得了快速的发展。根据赛迪智库发布的《信息技术服务业发展白皮书（2015）》，2014年国内信息技术服务业保持了平稳快速发展，实现业务收入1.9万亿元，较2013年增长21.3%。

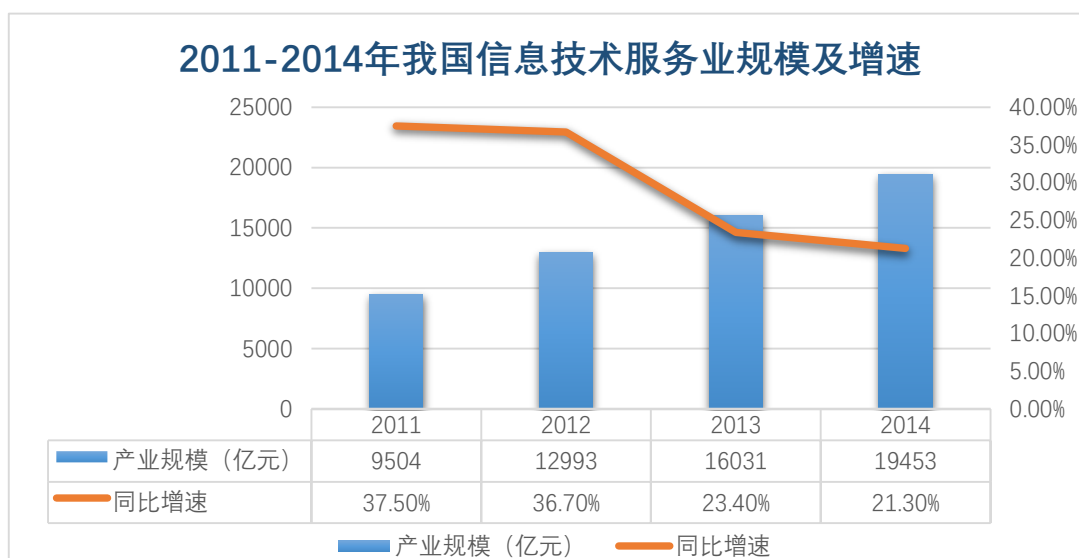

数据来源：工信部

2、电子商务市场规模

互联网技术的日新月异，带动了整个产业链的发展，电子商务作为较先进的商业模式在中国快速兴起并呈现蓬勃发展之势。根据艾瑞咨询研究数据，2014年中国电子商务市场交易规模已达到12.3万亿元，增长21.3%，自2010年突破

4 万亿元以来，中国电子商务交易日益成为拉动国民经济增长的重要动力和引擎。

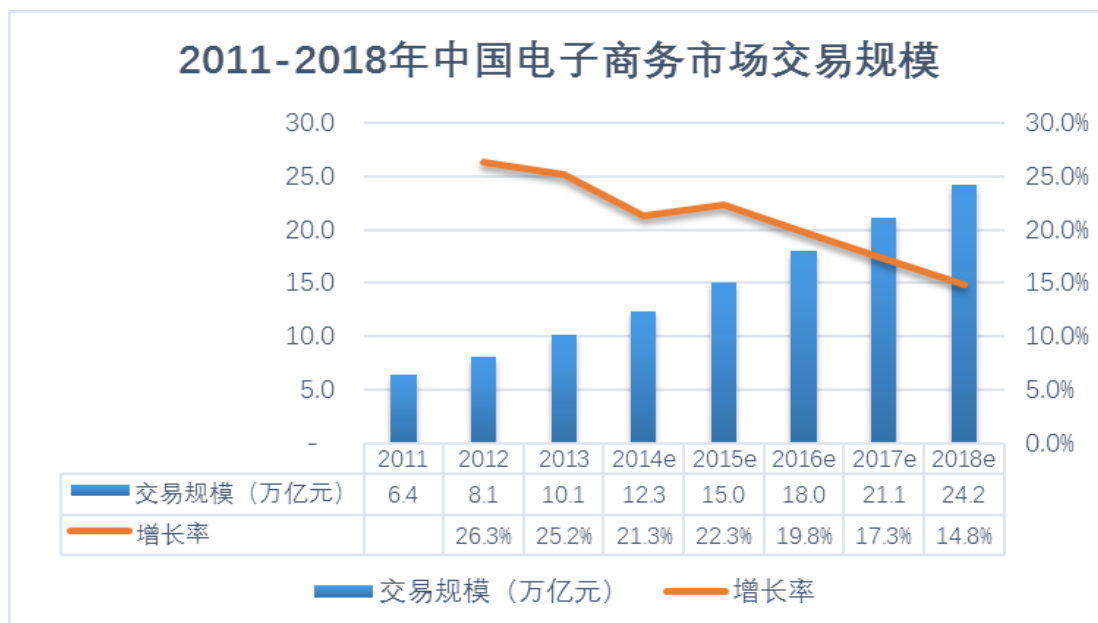

数据来源：艾瑞咨询

值得关注的是，2014 年网络购物市场交易规模达到 2.8 万亿，增长 48.7%，依旧维持着较高的增长速度。根据国家统计局 2014 年全年社会消费品零售总额数据，2014 年，网络购物交易额大致相当于社会消费品零售总额的 10.7%，年度线上渗透率首次突破 10%。随着移动购物市场的快速发展，电商企业将逐步向三、四线城市及农村市场层层推进，根据艾瑞咨询预测，未来几年，中国网络购物市场仍将保持 27%左右的复合增长率。

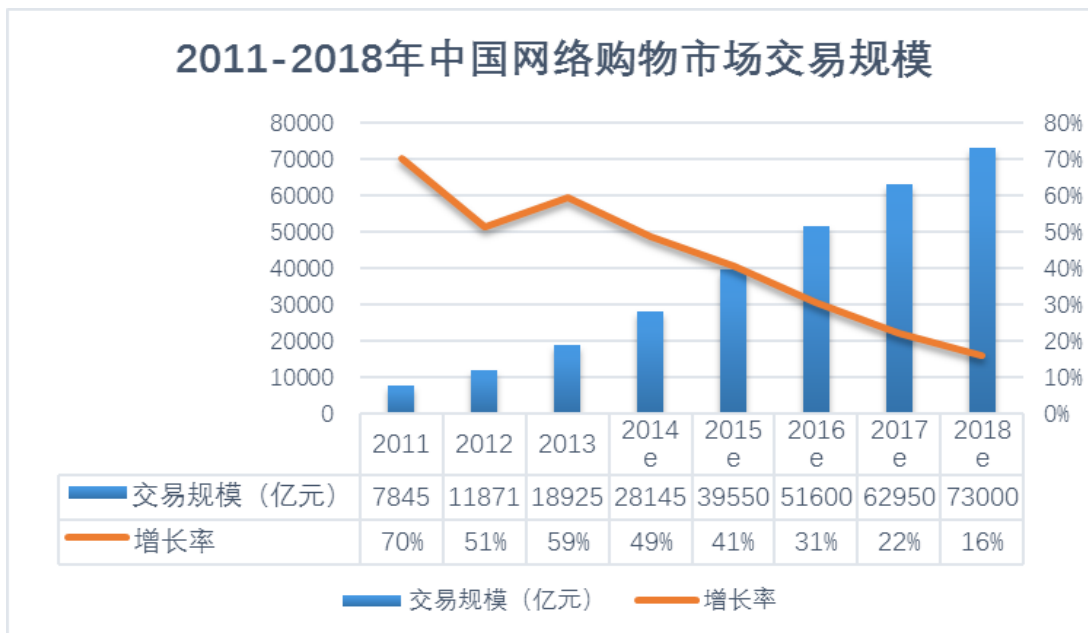

数据来源：艾瑞咨询

在细分领域，独立 B2C 市场快速爆发，在 2014 年 B2C 市场完成 1.26 万亿元的交易额，在网购市场中占比 45.3%，B2C 平台业务发展迅速，但平台业务的发展无法完全满足企业品牌建设需求，独立 B2C 商城建站热潮一时风靡。

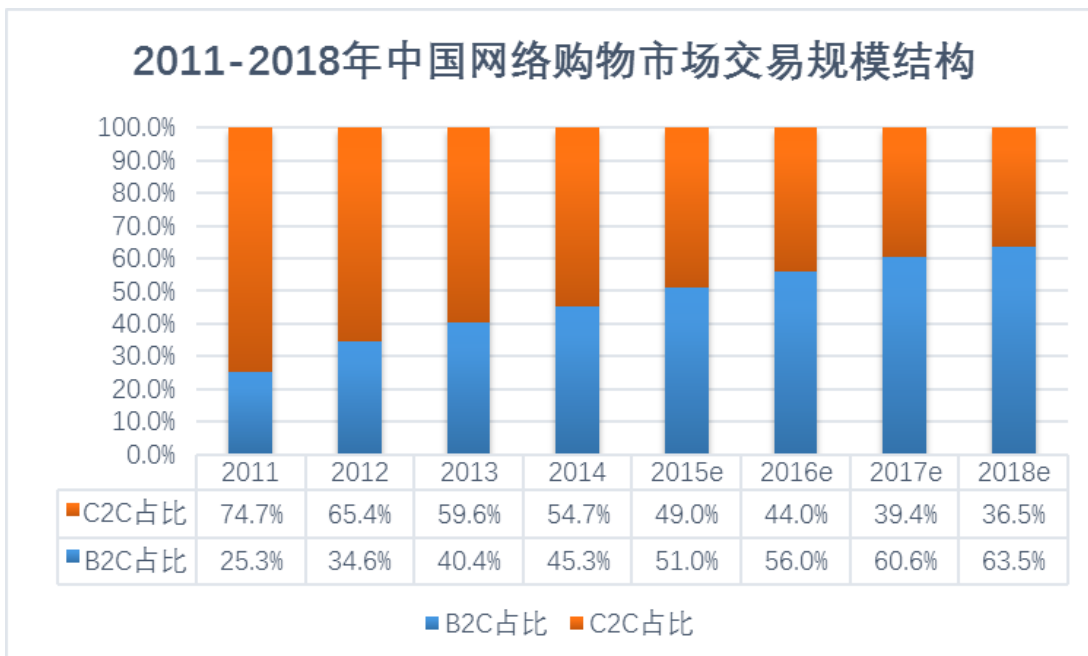

数据来源：艾瑞咨询

3、我国农村居民消费情况

从收入层面来看，国家统计局数据显示，近年来，我国居民人均可支配收入逐年上升，至2014年，全国居民人均可支配收入达20,167.10元，比上年实际增长10.14%。而按常住地分，城镇居民人均可支配收入28,843.90元，比上年实际增长8.98%；农村居民人均可支配收入也达到了10,488.90元，比上年实际增长11.23%。

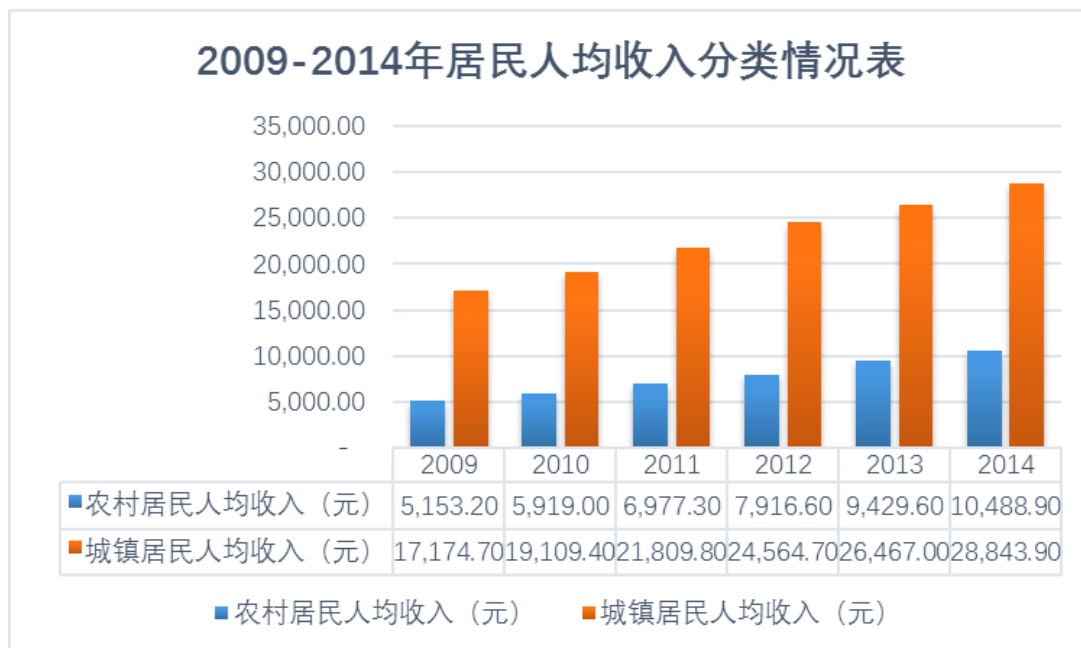

数据来源：国家统计局

虽然农村居民人均可支配收入较城镇居民相比有着较大的差距，但是，伴随农村经济发展和改革推进，农村产业的不断扩张与转型，农村居民的生产能力在近年来已有较大的提升。从2010年开始，农村居民的人均可支配收入的年增速已超过城镇居民，可见农村地区的经济潜力正逐渐被挖掘出来，城乡收入差距将逐渐缩小。农村居民收入水平的不断提升，将刺激消费能力的增强，未来农村市场将成为电商等产业的发展重点。

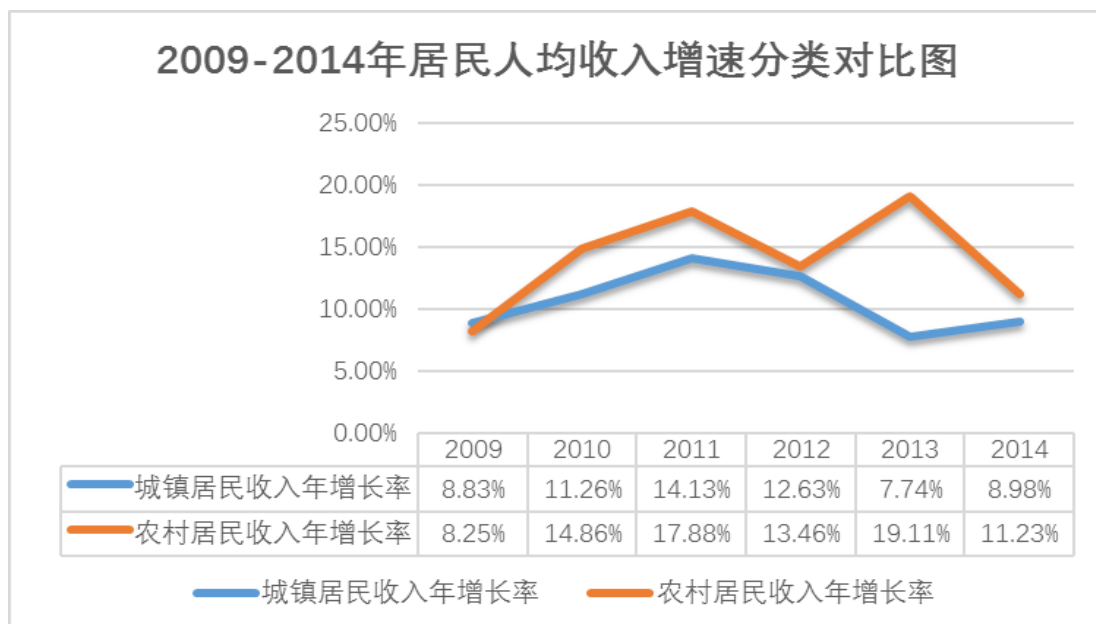

数据来源：国家统计局

在支出层面，农村居民的消费水平增长迅速，消费增速已超过城镇居民。根据 wind 资讯的数据，2014 年中国乡村社会消费零售总额 3.6 万亿元，同比增长 12.9%，高于城镇社会消费零售总额同比增速 2.6 个百分点。

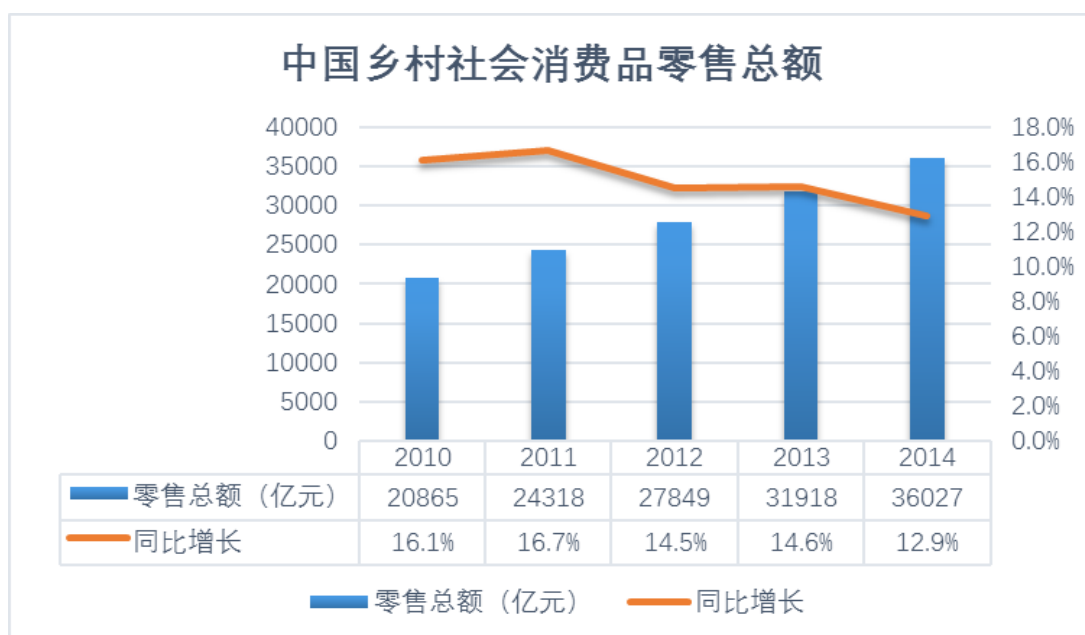

数据来源：wind 资讯

在农村居民整体消费水平有所提升的大背景下，中国农村网购人群也进入了高速增长期，根据中国互联网信息中心统计，2014 年底，中国农村网民网络购物用户规模为 7714 万，年增长率达到 40.6%，同时，农村网民网购使用率为 43.2%，

使用率较去年增加了 12.1%。相比之下，虽然城镇网民网购用户规模已达到 2.84 亿，但增幅仅为 16.9%，远低于农村网民。可见，在农村整体收入水平提升的大背景下，网购将成为释放农村居民日益提升的消费力的有效方式，中国农村电商未来的发展形势将十分乐观。根据阿里研究院 2014 年发布的数据，2014 年我国农村网络消费总额约为 1800 亿元，预计 2016 年这一数字将攀升到 4600 亿元。

（三）基本风险特征

1、政策波动风险

公司农业信息服务业务依托于国家农业信息化相关政策的实施。为落实国家农业信息化政策，解决“三农”问题，各级政府部门对农村信息服务行业提供了政策、资金以及信息等各方面的资源支持，是农村信息服务企业发展与业务开展的重要保障。而在农村电子商务业务方面，相对城市来说，农村消费群体的生产力较弱，消费能力也因此受到限制，这给农村电子商务体系的建设带来较大的挑战，使农村电商的发展也离不开政府产业政策的推动和相关优惠措施的支持。

虽然在现阶段，国家为农村信息化以及农村电商的开展提供了优越的政策环境，但随着各类业务的不断发展，未来国家政策的扶持程度与推动力度仍有一定的不确定性，政策扶持力度的变化将对依赖政策推广的农业信息化以及农村电商产业的发展带来一定的风险。

2、行业竞争加剧风险

目前国内农村电子商务行业正处于发展期，市场关注度的不断提升吸引着外部投资者的大举进入，业内企业将不断增加，公司新客户的拓展压力将有所加大。未来，随着政府支持力度的进一步加大，以及商业模式愈加成熟，行业的新进入者将越来越多，行业的竞争形势将变得十分严峻。

3、业务发展环境改变风险

农村电商的服务对象为居住于农村的广大农民，其存在的本质就是为较难获得城镇电商服务的农民提供电子商务等服务，其业务开展的据点即为农村。一旦业务开展地的性质发生变化，如部分农村被城镇整合、农村扩大为城镇、构建“万

人村”等，现有农村电子商务模式的部分优势将逐渐丧失，将导致部分客户的流失，若农村电商企业未能在形式转变之前建立自身优势，将存在未来持续经营的风险。

（四）行业竞争格局

1、公司在行业中的竞争地位

公司自成立以来，一直致力于为广大农村消费群体提供涉农信息服务，为吉林省农业信息化做出了重要贡献，并获得了行业的认可。2012年，公司分别被吉林省、长春市政府认定为农业电子商务示范企业；2013年，公司被吉林省工信厅认定为吉林省两化统筹重点企业；2013年6月，公司被国家农业部认定为“全国农业农村信息化经营应用型示范基地”、“全国农业农村信息化服务创新型示范基地”。通过多年来的发展，公司已逐渐成长为业内的先进企业，在吉林省农业信息及农村电子商务市场已占据较大的竞争优势，在吉林省农村市场已形成了较高的知名度。

在业务构成上，公司通过长期的信息化平台建设，积累了全省农业农村各类资源信息，目前运营了包括“12316 三农信息服务平台”、“12582 农信通语音短彩信平台”、“易农宝”手机APP、“开犁网信息服务平台”、“开犁测土配方施肥指导服务平台”、“开犁物联网应用服务平台”、“开犁农产品质量溯源平台”、吉林省农业信息综合传媒平台以及“开犁网”农村电商平台在内的多类信息平台，拥有了广播、电视、报纸、语音、短信、彩信、网络等多种服务手段，已形成农业综合信息与农村电子商务的全方位服务体系。

在服务能力方面，公司已在全省范围内的行政村建设了超过1200个农村信息与电子商务服务站，使农村信息与电子商务服务渠道延伸到村屯，并在吉林省内形成数以千计的一线农村信息与农村电子商务推广人员队伍体系，以及信息服务平台拥有的300余名农业各领域专家队伍体系，服务内容包括农业生产、农村经营、农民生活等方面，服务的用户超过了全省农户的三分之二，农村信息化水平居全国前列。

2、公司主要竞争对手情况

随着国家对农村电商的关注程度逐渐提升，国内开展农村电商的企业数量也迅速增加，目前业内已形成了几家较具规模的农村电商企业，主要有京东农资、农商一号等。

（1）京东农资

京东农资是京东集团旗下的一个农资频道，其业务的开展重点聚焦在县级服务中心的建设。京东的县级服务中心可为客户提供代下单、配送、展示等服务，并管理该区域所有乡镇的合作点。京东目前已有覆盖近 1900 个区县的配送站点、近 3 万名自营配送员队伍，自营物流对于农资配送速度和质量的把控更有优势。依托京东集团这一电商巨头的支撑，京东农资在市场竞争中的优势包括资金优势、资源优势、品牌优势、市场优势。

（2）农商 1 号

农商 1 号是由中国农业产业发展基金和现代种业发展基金有限公司，联合东方资产管理有限公司、北京京粮鑫牛润瀛股权投资基金、江苏谷丰农业投资基金及金正大集团共同筹建的农村电商平台，初始投资额高达 20 亿元，是国内目前投资最大的农资电商平台。农商 1 号平台并非完全开放，只接受国内外较为知名的品牌入驻，且上线商品均由保险公司承保。其线下体系则由区域中心—县级运营中心—村级服务站组成。农商 1 号在市场竞争中的优势包括资金优势、资源优势。

3、公司自身竞争优势及劣势

（1）竞争优势

①形成电子商务与农业信息化相融合的发展模式

公司建立的“开犁网”电子商务平台在运营过程中，围绕着电子商务的业务发展需要，建成“12316 三农信息服务平台”、“12582 农信通语音短彩信平台”、“易农宝”手机 APP、“开犁网信息服务平台”、“开犁测土配方施肥指导服务平台”、“开犁物联网应用服务平台”以及“开犁农产品质量溯源平台”等服务平台，搭建起信息化配套体系，充分利用语音、短信、彩信、远程视频、物联网监测、APP 应用等手段，为政府机构提供了良好的信息宣传途径，为农业企业及

农民用户提供了高质量的农村综合信息。在农业生产过程中，产前为农民提供专家咨询与指导、测土配方施肥、生产资料电子商务直购、溯源信息查询等服务，产中提供生产过程专家跟踪与远程视频诊疗、农业物联网监测、灾害预警预报、气象信息等服务，产后提供贮藏运输指导、农产品价格信息及市场行情预测、供求信息对接、农产品电子商务直销、农产品溯源信息跟踪等服务，将农村电商服务融入农村综合信息服务当中，形成了电子商务与农业信息化相融合的发展模式，真正使得农村电子商务业务落到实处。

②庞大的用户基础与多样的宣传渠道促进公司电商业务发展

公司建设并运营了“12316 三农信息服务平台”、“12582 语音短彩信服务平台”等服务于全省农民的综合信息服务平台，拥有省市县三级农业各领域专家队伍 300 余名，日均解答农民咨询电话 8000 余个，回答短信咨询问题 3000 余条。其中“12582 农信通”注册用户已达 252 万户（2015 年 10 月末数据），占全省农户总数（380 万户）的三分之二以上，服务涉农企业和农民专业合作社超 5000 户，并每天向农民主动群发农时农事信息，年信息群发 17 亿条次。公司通过两大平台为全省农民用户提供了长期高质量的综合信息服务，获得了省内大量的农民用户，建立了良好的企业形象，为公司电子商务平台进行了大量的宣传，为电子商务平台的推广应用奠定良好的用户基础。

同时，公司还建成并运营着吉林省农业综合传媒服务平台，在吉林省电视台制作播出了《12316 乡村四季》、《12582 乡村行》两档电视节目，在吉林省人民广播电台均制作播出了《12316 热线》、《12582 移动信息村》两档广播节目，并为吉林全省 8715 个行政村每周制作发布《零公里信息》报，开通了现有农民注册用户超 10 万户的《吉林农业手机报》。传统媒体与新媒体结合的方式，形成了多渠道、立体交叉、互为互动的宣传与服务模式，为全省涉农企业、农民专业合作社、广大农户和消费者以及社会各界，了解平台、使用平台提供了宣传、培训、推广、普及应用的必要保障。

③依托村级信息服务站体系，实现乡村服务网络覆盖

农业电子商务应用普及的难点在于乡村一级的网络覆盖、电脑普及和操作技能、村级物流和村级金融服务滞后等问题，为了解决这一难题，吉林省农业电子

商务交易平台，将全省 8715 个行政村建立的村级信息服务站利用起来，并从中遴选了 1200 多家升级为农业电子商务平台的连锁网店试点，并联合政府、其他机构为其配备了电脑、POS 机、打印机等设施设备，统一了牌匾和服务标准，开展了网店负责人的业务培训。站点承担着网上交易的代操作，村级物流配送服务，以及宣传、推广和商务信息服务等工作，真正在村一级实现了电子商务的业务。

④充分满足企业和农民的需求

公司平台可满足农资企业及农产品企业的推介销售自身的产品，增加销售渠道的需求；公司平台可满足农民便捷、安全、直购质优价实农资的需求；公司建立村级服务站点的门槛较低，回报较高，能满足各小卖部、商铺便民服务的同时增加收入的需求。

(2) 竞争劣势

①资金劣势

公司目前规模仍然较小，资金实力不足。充足而又稳定的资金是企业快速发展的物质基础，公司业务的扩张、技术的研发、人才的引进、产业链的完善都需要充足的资金支持。为此述，资金不足、规模不大是公司目前亟待解决的问题。

②营销劣势

公司多年来在市场的宣传推广上，缺乏较成熟营销模式，营销成本较高、营销手段较为单一，在未来市场竞争日益激烈的环境下，公司当前的营销策略容易受资金限制，进而制约公司未来发展。

4、采取的竞争策略和应对措施

(1) 整合优质客户资源，扩展产品线

公司在拓展业务的同时，还将整合利用已有优质客户资源，依靠自身研发实力，进一步扩展公司产品种类和服务功能。同时，在保持现有优质客户资源的前提下，公司将重点开拓省外客户，开发电商产品、品控产品的省外市场，提升公司的知名度和综合竞争力。

(2) 把握研发方向，增强研发力度

公司未来将进一步提升研发实力,加大研发资金的投入,升级信息服务平台,解决现有应用中出现的问题。公司也将扩大研发人员规模,组建结构合理的研究开发队伍,并实施相应的创新激励机制,巩固公司在行业内的技术优势。同时,公司将提升对科技发展和动态的关注程度,做到产品的及时有效更新。

(3) 引进和培养人才

公司未来将继续引进行业内高水平的市场、管理和技术人才,并加大对公司员工的专业培训程度,建立和完善市场、管理和技术体系,提高员工的工作效率,尤其是员工的综合素质,降低管理成本,提高企业的核心竞争力。

第三节 公司治理

一、三会建立健全及运行情况

(一) 三会建立健全及运行情况

有限公司阶段，公司制定了章程，设立了股东会，设董事长一名，董事五名，监事会。建立了有限公司法人治理的基本架构。有限公司在实际运作过程中，基本能够按照《公司法》和公司章程的规定进行运作，就增加注册资本、股权转让、变更经营范围、整体变更等重大事项召开股东会议进行决议。

股份公司设立后，公司依法设立了股东大会、董事会、监事会，制订了《公司章程》，约定各自的权利、义务以及工作程序，并根据《公司章程》制订了《股东大会议事规则》、《董事会议事规则》、《监事会议事规则》等各项规章制度和管理办法，以规范公司的管理和运作。

公司严格遵守《公司章程》和各项其他规章制度，股东大会、董事会、监事会、董事会秘书各司其职，认真履行各自的权利和义务。公司股东大会、董事会、监事会会议召开符合法定程序，各项经营决策也都按《公司章程》和其他各项规章制度履行了法定程序，合法有效，保证了公司的生产、经营健康发展。

自股份公司设立至本说明书签署日，公司共召开了 1 次股东大会，1 次董事会，1 次监事会。

1. 股东大会制度的建立健全及运行情况

股东大会是公司的最高权力机构，决定公司经营方针和投资计划，审议批准公司的年度财务预算方案和决算方案。《公司章程》规定了股东的权利和义务，以及股东大会的职权。公司还根据《公司章程》和相关法规，制定了《股东大会议事规则》，规范了股东大会的运行。自股份公司设立以来，公司股东大会运行规范。

2. 董事会制度的建立健全及运行情况

公司制定了《董事会议事规则》，董事会运行规范。公司董事严格按照《公司章程》和《董事会议事规则》的规定行使自己的权利和履行自己的义务。

3. 监事会制度的建立健全及运行情况

公司制定了《监事会议事规则》，监事会运行规范。公司监事严格按照《公司章程》和《监事会议事规则》的规定行使自己的权利和履行自己的义务。

（二）上述机构和相关人员履行职责情况

公司上述机构的相关人员均符合《公司法》的任职要求，并能够按照《公司章程》及三会议事规则的要求勤勉、诚信地履行职责。

公司虽然建立了较为完善的公司治理制度，在实际运作中仍需要管理层不断深化公司治理理念，加强相关知识的学习，提高规范运作的意识，以保证公司治理机制的有效运行。

（三）董事会对公司治理机制执行情况的评估结果

股份公司成立后，随着管理层对规范运作公司意识的提高，公司积极针对不规范的情况进行整改，公司按照《公司法》制定了股份《公司章程》、三会议事规则和《总经理工作细则》以及相关管理制度。未来公司将继续加强对董事、监事及高级管理人员在公司治理和规范运作方面的培训，充分发挥监事会的作用，督促股东、董事、监事、高级管理人员严格按照《公司法》、《公司章程》的相关规定，各尽其职，勤勉、忠诚地履行义务，使公司治理更加规范。

二、报告期公司及实际控制人违法违规及受处罚情况

报告期内，公司及实际控制人不存在重大违法违规。

三、独立运营情况

公司成立以来，产权明晰、权责明确、运作规范，在业务、资产、机构、人员、财务方面均遵循了《公司法》、《证券法》及《公司章程》的要求规范运作，与实际控制人及其控制的其他企业完全分开，具有独立、完整的业务体系及面向市场自主经营的能力。

（一）业务独立情况

公司拥有完整的业务体系，建立了与业务体系配套的管理制度和相应的职能机构，能够独立开展业务，在业务上完全独立于股东和其他关联方，与实际控制人控制的其他企业不存在同业竞争关系。

（二）资产完整情况

公司由有限公司整体变更设立而来，承继了有限公司的全部资产，具有独立完整的资产结构。公司变更设立后，已在依法办理相关资产的变更登记手续，不会影响专利等知识产权的完整性。

截至本说明书签署日，公司未以资产、信用为公司股东及其他关联方的债务提供担保，也未将公司的借款或授信额度转借给公司股东及其他关联方，公司对所有资产有完全的控制支配权，不存在资产、资金和其他资源被公司股东及其关联方占用而损害公司利益的情况。

（三）机构独立情况

公司机构独立，已建立了股东会、董事会、监事会等完善的法人治理结构。自成立以来，公司逐步建立了符合自身生产经营需要的组织机构且运行良好，公司各部门独立履行职能，独立于实际控制人控制的其他企业，不存在机构混同、混合经营、合署办公的情形。

（四）人员独立情况

公司董事、监事及高级管理人员严格按照《公司法》、《公司章程》的有关规定产生和任职，不存在实际控制人超越公司董事会和股东大会做出人事任免的情形；公司高级管理人员、财务人员、其他核心人员等均是公司专职人员，且在公司领薪，均未在其他公司任职及领取报酬；公司建立了员工聘用、考评、晋升等完整的劳动用工制度，公司的劳动、人事及工资管理完全独立。

（五）财务独立情况

公司成立以来，设立了独立的财务部门，并配备了相关的财务人员，建立了符合国家相关法律法规的会计制度和财务管理制度；公司按照《公司章程》规

定独立进行财务决策，不存在实际控制人干预公司资金使用的情况；公司在银行单独开立账户，并依法独立纳税。

四、同业竞争

（一）控股股东、实际控制人投资的其他企业

截至本说明书签署日，公司第一大股东赵明持有公司股份 36%，李云为第二大股东持有公司股份比例为 23.2105%，单一股东依其所持有的股份所享有的表决权不足以对股东大会决议产生重大影响，据此认定公司无控股股东。

实际控制人投资的其他企业如下：

1. 北京中科智农信息工程技术研究院

注册号	91110108306504017Y
企业名称	北京中科智农信息工程技术研究院
经营场所	北京市海淀区农大南路 88 号 1 号楼 B1-229
投资人	赵明
成立日期	2014 年 7 月 7 日
经营范围	自然科学研究与试验发展；工程和技术研究与试验发展；农业科学研究与试验发展；组织文化艺术交流活动（不含营业性演出）。（依法须经批准的项目，经相关部门批准后依批准的内容开展经营活动。）
主营业务	关于自然科学、农业科学、工程和技术的研究与实验（暂未实际运营）。

2. 长春市金泰办公室设备经销有限公司

注册号	2201012007352
企业名称	长春市金泰办公室设备经销有限公司
住所	幸福乡富裕村
股东	李云持股 60%、赵明持股 40%
成立日期	1999 年 7 月 5 日
经营范围	经销办公自动化设备、计算机网络工程、办公设备材纸及维修。
主营业务	办公设备经销

注，长春市金泰办公室设备经销有限公司已于 2015 年 6 月已注销。

（二）同业竞争分析

公司经营范围为：“信息服务业务（不含固定网电话信息服务）吉林省（互联网信息服务业务项目：网络广告，有偿信息，电子商务，移动网信息服务业

务项目：移动网短消息信息服务，移动网 WAP 信息服务）（增值电信业务经营许可证有效期至 2017 年 6 月 16 日）；相关业务培训；计算机软硬件开发、网络设计、系统集成及网络技术咨询和技术服务；农产品展示及展销；承办会展；设计、制作、代理、发布国内各类广告业务；农产品批发、零售；办公自动化设备、电子产品、纸张及耗材经销；计算机经销、维修服务；通讯设备；各类签约卡、预付费卡、充值卡的销售；新业务开通；话费收取；社会经济咨询；医疗器械经销；健康信息咨询服务、健康档案管理服务；农业机械、化肥、不再分装的包装种子、日用杂品（除超薄塑料购物袋）的批发、零售；进出口贸易（需专项审批的除外）；人参、鹿茸、预包装食品、散装食品（不含婴幼儿配方乳粉）批发兼零售；保险代理、创意产业孵化。（依法须经批准的项目，经相关部门批准后方可开展经营活动）。”与北京中科智农信息工程技术研究院经营范围并无重叠，截至本说明书签署日，公司与其并无同业竞争。

（三）关于避免同业竞争的承诺

为了避免未来可能发生的同业竞争，公司实际控制人、董事、监事及高级管理人员签署了《关于避免同业竞争的承诺函》：

“1、本关联方及本关联方控制的其他企业现时或将来均不会从事与公司及其控股子公司的业务有竞争或可能构成同业竞争的业务或活动，以避免对公司的生产经营构成现实或可能的同业竞争。

2、本关联方保证不利用与公司的关联关系进行损害公司及公司股东权益的经营活动。

3、本关联方将采取有效措施避免因任何原因可能引起的与公司及其控股子公司之间的同业竞争，如果将来有从事与公司及其控股子公司构成同业竞争的业务之商业机会，本关联方及本关联方所控制的其他企业将无偿将该商业机会让给公司及其控股子公司。

4、对于本关联方控制的其他企业，本关联方将通过控制地位和派出人员（包括但不限于董事、高管）使该企业履行与本关联方相同的前述义务，保证不与公司同业竞争。

5、本关联方保证上述承诺在本关联方作为公司股东期间持续有效且不可撤销。如违反以上承诺导致公司及其控股子公司遭受直接或者间接经济损失，本关联方将向公司及其控股子公司予以充分赔偿或补偿。”

五、报告期资金占用情况及相关措施

报告期内，公司不存在为公司股东提供担保的情形，存在公司资金被关联方占用的情形，截至 2015 年 10 月，该资金占用已归还。

公司及实际控制人赵明、李云承诺：

1. 报告期内，赵明先生、李云女士及控制的企业、公司及其他经济组织占用公司资金情形；

2. 自本承诺出具日起，两人控制的企业、公司及其他经济组织将尽量避免与公司发生关联交易，并坚决杜绝占用公司资金情形；

3. 两人控制的企业、公司及其他经济组织自承诺函签署之日将不以借款、代偿债务、代垫款项或者其他方式占用公司之资金，且将严格遵守相关法律法规以及公司章程的规定，避免与公司发生除正常业务外的一切资金往来。

4. 本承诺函自两人签署之日起至两人作为吉林农信实际控制人期间持续有效。

公司承诺严格按照《关联交易决策管理制度》、《对外投资管理者制度》、《对外投资管理制度》建立严格的资金管理制度、规范关联资金往来。

六、董事、监事、高级管理人员相关情况

（一）董事、监事、高级管理人员及其直系亲属持股情况

姓名	职务	直接持股		间接持股	
		数量（股）	比例	数量（股）	比例
赵明	董事长 总经理	7,199,999.00	36%	455,490.89	6.9502%
李云	董事	4,642,107.00	23.2105%	---	---
杨俐	董事	---	---	---	---
李海永	董事	---	---	---	---
李德昌	董事	---	---	---	---

刘翱	董事会秘书	---	---	105,263.11	1.5582%
尹春俐	财务总监	---	---	20,000.00	0.2961%
赵宇亮	监事	---	---	---	---
王博	监事	---	---	4,000.00	0.0592%
闫薇	监事	---	---	4,000.00	0.0592%

(二) 董事、监事、高级管理人员相互之间的亲属关系

除李云、赵明为夫妻关系外，公司董事、监事、高级管理人员不存在亲属关系。

(三) 董事、监事、高级管理人员与公司签订的协议与承诺

1. 董事、监事、高级管理人员与公司签订的协议情况

在公司任职并领薪的董事、监事、高级管理人员及核心人员与公司签有《劳动合同》，合同对双方的权利义务进行了规定。

2. 董事、监事、高级管理人员做出的主要承诺

(1) 避免同业竞争的承诺

具体内容参加本公开转让说明书“第三节公司治理”之“四、同业竞争”

(二) 关于避免同业竞争的承诺。

(2) 股份自愿锁定的承诺

全体股东均未作出有关于股份自愿锁定的承诺。

(四) 董事、监事、高级管理人员在外兼职情况

姓名	在本公司职务	兼职单位名称	兼职职务	兼职单位与本公司关系
赵明	董事长、总经理	中谷易农（北京）信息技术有限公司	执行董事、总经理及法定代表人	全资子公司
		长春晋泰科技有限公司		
		吉林省中泰易康科技有限公司		
		北京中科智农信息工程技术研究院	负责人	---
李云	董事	吉林省中泰易康科技有限公司	监事	全资子公司
		长春晋泰科技有限公司	监事	
		吉林省好汇购电子商务有限公司	执行董事、总经理及法定代表人	

杨俐	董事	吉林省创新企业投资有限公司	总经理	法人股东吉林红土委派董事
		长春吉原生物科技有限公司	董事	
		吉林省红土创业投资有限公司	董事长、法定代表人	
李海永	董事	深圳市创新投资集团有限公司	投资经理	法人股东深创投委派董事
		吉林省金冠电子股份有限公司	董事	
		吉林喜丰节水科技股份有限公司	董事	
		辽宁红土创业投资有限公司	董事、总经理	
		黑龙江红土科立创业投资有限公司	董事、总经理	
		吉林省红土创业投资有限公司	董事、总经理	
李德昌	董事	长春丽明科技开发股份有限公司	监事	---
		吉林省恒明双创科技孵化有限公司	总经理、董事长及法定代表人	
		吉林省启明软件园企业孵化有限公司	董事、技术总监	
刘翱	董事会秘书	---	---	---
尹春俐	财务总监	中谷易农（北京）信息技术有限公司	监事	全资子公司
		吉林省好汇购电子商务有限公司	监事	
赵宇亮	监事	---	---	---
王博	监事	---	---	
闫薇	监事	---	---	

（五）董事、监事、高级管理人员对外投资情况

姓名	在本公司职务	被投资单位名称	出资额	出资比例
赵明	董事长、总经理	北京中科智农信息工程技术研究院	10万元	100%
李云	董事	---	---	---
杨俐	董事	---	---	---
李海永	董事	---	---	---
李德昌	董事	---	---	---
刘翱	董事会秘书	---	---	---
尹春俐	财务总监	---	---	---
赵宇亮	监事	---	---	---

王博	监事	---	---	---
闫薇	监事	---	---	---

（六）董事、监事、高级管理人员合法合规、竞业禁止、诚信情况

公司董事、监事、高级管理人员出具了《关于合法合规、竞业禁止及诚信的声明》：本人未与除公司外的其他机构、组织、个人签署过任何竞业禁止协议或其他约定竞业禁止的条款，亦不存在涉及竞业禁止的纠纷或潜在纠纷；如因上述事项给公司造成损失，由其个人承担。

本人承诺遵守法律、行政法规和公司章程，对公司履行忠实和勤勉义务。本人具备和遵守法律法规规定的任职资格，不存在法律法规规定、所兼职单位规定的任职限制事项。

（七）报告期董事、监事、高级管理人员变动情况

有限公司阶段，公司的管理架构较为简单，设立董事会、监事会和一名总经理。股份公司成立后，公司根据《公司法》的要求，设立了董事会、监事会并完善了高级管理人员的组成，设置总经理、董事会秘书、财务总监职务。因此，上述变化系由于管理架构的完善，且公司的董事、监事、高级管理人员均在公司任职，该调整有利于公司治理结构的优化，未对公司的决策、经营管理产生不利影响。

第四节 公司财务

一、财务报表

(一) 合并报表（单位：元）

合并资产负债表

项目	2015年10月31日	2014年12月31日	2013年12月31日
流动资产：			
货币资金	9,860,344.29	12,654,755.97	2,836,489.46
交易性金融资产	-	-	-
应收票据	-	-	-
应收账款	4,449,198.29	3,202,354.97	964,250.00
预付款项	1,484,648.48	451,531.55	800,948.95
应收利息	-	-	-
应收股利	-	-	-
其他应收款	1,127,995.93	2,297,169.85	297,150.00
存货	3,883,986.95	3,550,062.13	81,385.00
划分为持有待售的资产	-	-	-
一年内到期的非流动资产	-	-	-
其他流动资产	2,662.60	139,356.86	64,692.69
流动资产合计	20,808,836.54	22,295,231.33	5,044,916.10
非流动资产			
可供出售金融资产	-	6,000,000.00	1,000,000.00
持有至到期投资	-	-	-
长期应收款	-	-	-
长期股权投资	-	-	-
投资性房地产	-	-	-
固定资产	4,100,296.82	4,632,892.31	4,705,645.70
在建工程	-	-	-
工程物资	-	-	-
固定资产清理	-	-	-
生产性生物资产	-	-	-
油气资产	-	-	-

项目	2015年10月31日	2014年12月31日	2013年12月31日
无形资产	223,289.01	281,971.21	145,042.10
开发支出	926,288.31	-	-
商誉	-	-	-
长期待摊费用	3,063,805.56	1,418,706.27	-
递延所得税资产	152,524.84	653,841.07	29,901.58
其他非流动资产		-	-
非流动资产合计	8,466,204.54	12,987,410.86	5,880,589.38
资产总计	29,275,041.08	35,282,642.19	10,925,505.48

合并资产负债表（续表）

单位：（元）

项目	2015年10月31日	2014年12月31日	2013年12月31日
流动负债：			
短期借款	-	-	-
交易性金融负债	-	-	-
应付票据	-	-	-
应付账款	228,795.48	294,060.00	-
预收款项	160,770.24	1,323,822.91	667,000.00
应付职工薪酬	70,338.64	644,748.09	573,453.00
应交税费	634,038.87	1,503,449.69	58,743.59
应付利息	-	-	-
应付股利	-	-	300,000.00
其他应付款	1,000,517.90	4,126,285.00	310,190.75
一年内到期的非流动负债	-	-	-
其他流动负债	-	-	-
流动负债合计	2,094,461.13	7,892,365.69	1,909,387.34
非流动负债：			
长期借款	-	-	-
应付债券	-	-	-
长期应付款	-	-	-
专项应付款	-	-	-
预计负债	-	-	-
递延收益	526,198.66	2,280,035.00	
递延所得税负债	-	-	-
其他非流动负债	-	-	-
非流动负债合计	526,198.66	2,280,035.00	-
负债合计	2,620,659.79	10,172,400.69	1,909,387.34
股东权益：			
股本（实收资本）	6,666,667.00	6,666,667.00	5,000,000.00
资本公积	13,435,351.41	13,435,351.41	1,073,054.10
减：库存股	-	-	-
专项储备	-	-	-

项目	2015年10月31日	2014年12月31日	2013年12月31日
盈余公积	1,219,161.75	749,339.80	552,798.64
一般风险准备	-	-	-
未分配利润	5,333,201.13	4,258,883.29	2,275,520.49
归属于母公司股东权益合计	26,654,381.29	25,110,241.50	8,901,373.23
少数股东权益	-	-	114,744.91
股东权益合计	26,654,381.29	25,110,241.50	9,016,118.14
负债和所有者权益总计	29,275,041.08	35,282,642.19	10,925,505.48

合并利润表

单位：（元）

项目	2015年1-10月	2014年度	2013年度
一、营业总收入	15,820,441.53	14,310,671.26	10,313,331.50
其中：营业收入	15,820,441.53	14,310,671.26	10,313,331.50
二、营业总成本	13,692,745.72	15,344,059.71	9,997,907.50
其中：营业成本	7,879,634.88	9,530,636.65	6,772,640.49
营业税金及附加	109,920.40	85,161.75	292,722.47
销售费用	397,076.52	272,278.24	123,160.30
管理费用	5,298,103.31	5,169,209.03	2,683,369.50
财务费用	-36,293.93	54,842.57	6,408.44
资产减值损失	44,304.54	231,931.47	119,606.30
加：公允价值变动收益	-	-	-
投资收益	65,057.54	57,945.21	-
其中：对联营企业和合营企业的投资收益	-	-	-
三、营业利润	2,192,753.35	-975,443.24	315,424.00
加：营业外收入	2,861,797.40	4,208,591.28	1,255,666.67
减：营业外支出	65,403.30	29,398.63	2,055.52
其中：非流动资产处置损失	-	-	-
四、利润总额	4,989,147.45	3,203,749.41	1,569,035.15
减：所得税费用	1,045,007.66	1,009,626.05	229,454.99
五、净利润	3,944,139.79	2,194,123.36	1,339,580.16
其中：被合并方在合并前实现的净利润			73,054.10
归属于母公司所有者的净利润	3,944,139.79	2,179,903.96	1,324,835.25
少数股东损益	-	14,219.40	14,744.91
六、每股收益	-	-	-
(一)基本每股收益	-	-	-
(二)稀释每股收益	-	-	-
七、其他综合收益	-	-	-
八、综合收益总额	3,944,139.79	2,194,123.36	1,339,580.16
归属于母公司所有者的综合收益总额	3,944,139.79	2,179,903.96	1,324,835.25

归属于少数股东的综合收益总额	-	14,219.40	14,744.91
----------------	---	-----------	-----------

合并现金流量表

单位：（元）

项目	2015年1-10月	2014年度	2013年度
一、经营活动产生的现金流量：			
销售商品、提供劳务收到的现金	14,563,211.14	13,448,228.24	10,865,907.26
收到的税费返还	-	-	-
收到的其他与经营活动有关的现金	2,043,624.86	8,443,737.84	5,131,558.01
经营活动现金流入小计	16,606,836.00	21,891,966.08	15,997,465.27
购买商品、接受劳务支付的现金	6,037,260.27	8,615,098.02	4,867,900.81
支付给职工以及为职工支付的现金	6,691,486.31	4,998,132.25	2,237,449.85
支付的各项税费	2,962,308.48	543,913.27	806,429.62
支付的其他与经营活动有关的现金	1,762,758.59	4,009,039.86	3,637,369.23
经营活动现金流出小计	17,453,813.65	18,166,183.40	11,549,149.51
经营活动产生的现金流量净额	-846,977.65	3,725,782.68	4,448,315.76
二、投资活动产生的现金流量：			
收回投资所收到的现金	6,000,000.00	5,000,000.00	
取得投资收益所收到的现金	65,057.54	57,945.21	
处置固定资产、无形资产和其他长期资产所收回的现金净额	-	-	-
处置子公司及其他营业单位收到的现金净额	-	-	-
收到的其他与投资活动有关的现金	-	-	-
投资活动现金流入小计	6,065,057.54	5,057,945.21	
购建固定资产、无形资产和其他长期资产所支付的现金	4,553,491.57	2,613,905.83	2,528,690.30
投资所支付的现金	1,000,000.00	11,100,000.00	1,000,000.00
取得子公司及其他营业单位支付的现金净额	-	-	-
支付的其他与投资活动有关的现金	-	-	-
投资活动现金流出小计	5,553,491.57	13,713,905.83	3,528,690.30
投资活动产生的现金流量净额	511,565.97	-8,655,960.62	-3,528,690.30
三、筹资活动产生的现金流量：			
吸收投资收到的现金	-	15,000,000.00	100,000.00
其中：子公司吸收少数股东投资收到的现金	-	-	-
取得借款收到的现金	-	2,000,000.00	-

项目	2015年1-10月	2014年度	2013年度
发行债券收到的现金	-	-	-
收到的其他与筹资活动有关的现金	-	-	-
筹资活动现金流入小计	-	17,000,000.00	100,000.00
偿还债务支付的现金	-	2,000,000.00	-
分配股利、利润或偿付利息支付的现金	2,310,000.00	351,555.55	-
其中：子公司支付给少数股东的股利和利润	-	-	-
支付的其他与筹资活动有关的现金	-	-	-
筹资活动现金流出小计	2,310,000.00	2,351,555.55	-
筹资活动产生的现金流量净额	-2,310,000.00	14,648,444.45	100,000.00
四、汇率变动对现金的影响	-	-	-
五、现金及现金等价物净增加额	-2,645,411.68	9,718,266.51	1,019,625.46
加：期初现金及现金等价物余额	12,454,755.97	2,736,489.46	1,716,864.00
六、期末现金及现金等价物余额	9,809,344.29	12,454,755.97	2,736,489.46

合并股东权益变动表
2015年1-10月

项目	股本	资本公积	库存股 (减项)	专项 储备	盈余公积	一般风 险准备	未分配利润	少数股东权益	股东权益合计
一、上年年末余额	6,666,667.00	13,435,351.41			749,339.80		4,258,883.29		25,110,241.50
加：会计政策变更									
前期差错更正									
其他									
二、本年年初余额	6,666,667.00	13,435,351.41			749,339.80		4,258,883.29		25,110,241.50
三、本年增减变动金额					469,821.95		1,074,317.84		1,544,139.79
(一) 净利润							3,944,139.79		3,944,139.79
(二) 其他综合收益									
上述(一)和(二)小计									
(三) 所有者投入和减少资本									
1. 所有者投入资本									
2. 股份支付计入所有者权益的金额									
3. 其他									
(四) 利润分配					469,821.95		-2,869,821.95		-2,400,000.00
1. 提取盈余公积					469,821.95		-469,821.95		
2. 提取一般风险准备金									
3. 对所有者分配							-2,400,000.00		-2,400,000.00
4. 其他									
(五) 所有者权益内部结转									
1. 资本公积转增资本(或股本)									
2. 盈余公积转增资本(或股本)									
3. 盈余公积弥补亏损									
4. 其他									
(六) 专项储备									
1. 本期提取									
2. 本期使用									
(七) 其他									
四、本年年末余额	6,666,667.00	13,435,351.41			1,219,161.75		5,333,201.13		26,654,381.29

合并股东权益变动表
2014 年度

项目	股本	资本公积	库存股 (减项)	专项 储备	盈余公积	一般风 险准备	未分配利润	少数股东权益	股东权益合计
一、上年年末余额	5,000,000.00	1,073,054.10			552,798.64		2,275,520.49	114,744.91	9,016,118.14
加：会计政策变更									
前期差错更正									
其他									
二、本年年初余额	5,000,000.00	1,073,054.10			552,798.64		2,275,520.49	114,744.91	9,016,118.14
三、本年增减变动金额	1,666,667.00	12,362,297.31			196,541.16		1,983,362.80	-114,744.91	16,094,123.36
(一) 净利润							2,179,903.96	14,219.40	2,194,123.36
(二) 其他综合收益									
上述(一)和(二)小计									
(三) 所有者投入和减少资本	1,666,667.00	13,333,333.00							15,000,000.00
1. 所有者投入资本	1,666,667.00	13,333,333.00							15,000,000.00
2. 股份支付计入所有者权益的金额									
3. 其他									
(四) 利润分配					196,541.16		-196,541.16		
1. 提取盈余公积					196,541.16		-196,541.16		
2. 提取一般风险准备金									
3. 对所有者分配									
4. 其他									
(五) 所有者权益内部结转									
1. 资本公积转增资本(或股本)									
2. 盈余公积转增资本(或股本)									
3. 盈余公积弥补亏损									
4. 其他									
(六) 专项储备									
1. 本期提取									
2. 本期使用									
(七) 其他		-971,035.69						-128,964.31	-1,100,000.00
四、本年年末余额	6,666,667.00	13,435,351.41			749,339.80		4,258,883.29	-	25,110,241.50

合并股东权益变动表
2013 年度

项目	股本	资本公积	库存股 (减项)	专项 储备	盈余公积	一般风 险准备	未分配利润	少数股东权 益	股东权益合计
一、上年年末余额	5,000,000.00				435,412.17		1,512,731.31	100,000.00	7,048,143.48
加：会计政策变更					-7,160.55		-64,444.95		-71,605.50
前期差错更正									
其他									
二、本年年初余额	5,000,000.00				428,251.62		1,448,286.36	100,000.00	6,976,537.98
三、本年增减变动金额		1,073,054.10					827,234.13	14,744.91	2,039,580.16
(一) 净利润							1,324,835.25	14,744.91	1,339,580.16
(二) 其他综合收益									
上述(一)和(二)小计									
(三) 所有者投入和减少资本									
1. 所有者投入资本									
2. 股份支付计入所有者权益的金额									
3. 其他									
(四) 利润分配					124,547.02		-424,547.02		-300,000.00
1. 提取盈余公积					124,547.02		-124,547.02		
2. 提取一般风险准备金									
3. 对所有者分配							-300,000.00		-300,000.00
4. 其他									
(五) 所有者权益内部结转									
1. 资本公积转增资本(或股本)									
2. 盈余公积转增资本(或股本)									
3. 盈余公积弥补亏损									
4. 其他									
(六) 专项储备									
1. 本期提取									
2. 本期使用									
(七) 其他		1,073,054.10					-73,054.10		1,000,000.00
四、本年年末余额	5,000,000.00	1,073,054.10			552,798.64		2,275,520.49	114,744.91	9,016,118.14

(二) 母公司报表 (单位: 元)

母公司资产负债表

项目	2015年10月31日	2014年12月31日	2013年12月31日
流动资产:			
货币资金	7,500,081.22	9,562,877.95	1,702,173.06
交易性金融资产	-	-	-
应收票据	-	-	-
应收账款	4,449,198.29	2,024,164.97	902,500.00
预付款项	1,456,059.97	451,531.55	800,948.95
应收利息	-	-	-
应收股利	-	-	-
其他应收款	1,096,895.93	2,547,169.85	547,150.00
存货	3,099,403.49	3,550,062.13	69,995.00
划分为持有待售的资产	-	-	-
一年内到期的非流动资产	-	-	-
其他流动资产	-	139,356.86	64,692.69
流动资产合计	17,601,638.90	18,275,163.31	4,087,459.70
非流动资产			
可供出售金融资产	-	5,000,000.00	-
持有至到期投资	-	-	-
长期应收款	-	-	-
长期股权投资	3,600,000.00	3,100,000.00	1,900,000.00
投资性房地产	-	-	-
固定资产	3,486,358.75	3,760,422.20	3,474,279.52
在建工程	-	-	-
工程物资	-	-	-
固定资产清理	-	-	-
生产性生物资产	-	-	-
油气资产	-	-	-
无形资产	195,339.01	247,521.21	145,042.10
开发支出	926,288.31	-	-
长期待摊费用	3,063,805.56	1,418,706.27	
递延所得税资产	110,401.17	638,338.57	29,089.08
其他非流动资产	-	-	-
非流动资产合计	11,382,192.80	14,164,988.25	5,548,410.70

项目	2015年10月31日	2014年12月31日	2013年12月31日
资产总计	28,983,831.70	32,440,151.56	9,635,870.40

母公司资产负债表（续表）

项目	2015年10月31日	2014年12月31日	2013年12月31日
流动负债：			
短期借款	-	-	-
交易性金融负债	-	-	-
应付票据	-	-	-
应付账款	227,703.48	194,060.00	-
预收款项	153,350.05	1,273,822.91	667,000.00
应付职工薪酬	64,386.26	644,748.09	573,453.00
应交税费	626,921.54	1,330,008.39	8,824.42
应付利息	-	-	-
应付股利	-	-	300,000.00
其他应付款	423,158.36	1,892,163.28	226,690.75
一年内到期的非流动负债	-	-	-
其他流动负债	-	-	-
流动负债合计	1,495,519.69	5,334,802.67	1,775,968.17
非流动负债：			
长期借款	-	-	-
应付债券	-	-	-
长期应付款	-	-	-
专项应付款	-	-	-
预计负债	-	-	-
递延收益	364,778.66	2,280,035.00	
递延所得税负债	-	-	-
其他非流动负债	-	-	-
非流动负债合计	364,778.66	2,280,035.00	-
负债合计	1,860,298.35	7,614,837.67	1,775,968.17
股东权益：			
股本（实收资本）	6,666,667.00	6,666,667.00	5,000,000.00
资本公积	13,333,333.00	13,333,333.00	
减：库存股	-	-	-
专项储备	-	-	-
盈余公积	1,219,161.77	749,339.82	552,798.64
一般风险准备	-	-	-
未分配利润	5,904,371.58	4,075,974.07	2,307,103.59

项目	2015年10月31日	2014年12月31日	2013年12月31日
股东权益合计	27,123,533.35	24,825,313.89	7,859,902.23
负债和所有者权益总计	28,983,831.70	32,440,151.56	9,635,870.40

母公司利润表

项目	2015年1-10月	2014年度	2013年度
一、营业总收入	15,647,613.69	11,910,464.07	8,618,162.56
其中：营业收入	15,647,613.69	11,910,464.07	8,618,162.56
二、营业总成本	12,532,758.50	12,960,677.33	8,434,687.13
其中：营业成本	7,475,769.20	8,046,990.01	5,469,163.31
营业税金及附加	108,936.37	35,832.01	258,815.86
销售费用	397,076.52	272,278.24	123,160.30
管理费用	4,549,792.76	4,433,793.83	2,460,197.93
财务费用	-31,668.69	56,556.98	6,993.43
资产减值损失	97,909.88	173,171.47	116,356.30
加：公允价值变动收益	-	-	-
投资收益	65,057.54	57,945.21	-
其中：对联营企业和合营企业的投资收益	-	-	-
三、营业利润	3,114,855.19	-1,050,213.26	183,475.43
加：营业外收入	2,720,396.40	3,957,338.85	1,250,413.46
减：营业外支出	65,403.30	29,398.63	2,055.52
其中：非流动资产处置损失	-	-	-
四、利润总额	5,769,848.29	2,877,726.96	1,431,833.37
减：所得税费用	1,071,628.83	912,315.30	186,364.99
五、净利润	4,698,219.46	1,965,411.66	1,245,468.38

母公司现金流量表

项目	2015年1-10月	2014年度	2013年度
一、经营活动产生的现金流量：			
销售商品、提供劳务收到的现金	13,186,092.55	12,101,214.85	9,184,883.26
收到的税费返还			
收到的其他与经营活动有关的现金	1,906,138.07	6,126,489.70	3,299,468.81
经营活动现金流入小计	15,092,230.62	18,227,704.55	12,484,352.07
购买商品、接受劳务支付的现金	5,346,082.53	7,743,988.38	4,042,594.51
支付给职工以及为职工支付的现金	5,970,394.59	4,635,941.67	2,096,749.85
支付的各项税费	2,772,107.81	427,937.15	731,746.08
支付的其他与经营活动有关的现金	731,260.39	3,512,236.29	2,521,214.68
经营活动现金流出小计	14,819,845.32	16,320,103.49	9,392,305.12
经营活动产生的现金流量净额	272,385.30	1,907,601.06	3,092,046.95
二、投资活动产生的现金流量：			
收回投资所收到的现金	6,000,000.00	5,000,000.00	
取得投资收益所收到的现金	65,057.54	57,945.21	
处置固定资产、无形资产和其他长期资产所收回的现金净额			
处置子公司及其他营业单位收到的现金净额			
收到的其他与投资活动有关的现金			
投资活动现金流入小计	6,065,057.54	5,057,945.21	
购建固定资产、无形资产和其他长期资产所支付的现金	4,490,239.57	2,553,285.83	1,288,367.00
投资所支付的现金	1,500,000.00	11,200,000.00	1,900,000.00
取得子公司及其他营业单位支付的现金净额			
支付的其他与投资活动有关的现金			
投资活动现金流出小计	5,990,239.57	13,753,285.83	3,188,367.00
投资活动产生的现金流量净额	74,817.97	-8,695,340.62	-3,188,367.00
三、筹资活动产生的现金流量：			
吸收投资收到的现金		15,000,000.00	
其中：子公司吸收少数股东投资收到的现金			
取得借款收到的现金		2,000,000.00	
发行债券收到的现金			
收到的其他与筹资活动有关的现金		17,000,000.00	

项目	2015年1-10月	2014年度	2013年度
筹资活动现金流入小计			
偿还债务支付的现金		2,000,000.00	
分配股利、利润或偿付利息支付的现金	2,310,000.00	351,555.55	
其中：子公司支付给少数股东的股利和利润			
支付的其他与筹资活动有关的现金			
筹资活动现金流出小计	2,310,000.00	2,351,555.55	
筹资活动产生的现金流量净额	-2,310,000.00	14,648,444.45	
四、汇率变动对现金的影响			
五、现金及现金等价物净增加额	-1,962,796.73	7,860,704.89	-96,320.05
加：期初现金及现金等价物余额	9,462,877.95	1,602,173.06	1,698,493.11
六、期末现金及现金等价物余额	7,500,081.22	9,462,877.95	1,602,173.06

母公司股东权益变动表
2015年1-10月

项目	股本	资本公积	库存股 (减项)	专项 储备	盈余公积	一般风 险准备	未分配利润	股东权益合计
一、上年年末余额	6,666,667.00	13,333,333.00			749,339.82		4,075,974.07	24,825,313.89
加：会计政策变更								
前期差错更正								
其他								
二、本年初余额	6,666,667.00	13,333,333.00			749,339.82		4,075,974.07	24,825,313.89
三、本年增减变动金额					469,821.95		1,828,397.51	2,298,219.46
（一）净利润							4,698,219.46	4,698,219.46
（二）其他综合收益								
上述（一）和（二）小计								
（三）所有者投入和减少资本								
1.所有者投入资本								
2.股份支付计入所有者权益的金额								
3.其他								
（四）利润分配					469,821.95		-2,869,821.95	-2,400,000.00
1.提取盈余公积					469,821.95		-469,821.95	
2.提取一般风险准备金								
3.对所有者分配							-2,400,000.00	-2,400,000.00
4.其他								
（五）所有者权益内部结转								
1.资本公积转增资本（或股本）								
2.盈余公积转增资本（或股本）								
3.盈余公积弥补亏损								
4.其他								
（六）专项储备								
1.本期提取								
2.本期使用								
（七）其他								
四、本年年末余额	6,666,667.00	13,333,333.00			1,219,161.77		5,904,371.58	27,123,533.35

母公司股东权益变动表
2014 年度

项目	股本	资本公积	库存股 (减项)	专项 储备	盈余公积	一般风 险准备	未分配利润	股东权益合计
一、上年年末余额	5,000,000.00				552,798.64		2,307,103.59	7,859,902.23
加：会计政策变更								
前期差错更正								
其他								
二、本年年初余额	5,000,000.00				552,798.64		2,307,103.59	7,859,902.23
三、本年增减变动金额	1,666,667.00	13,333,333.00			196,541.18		1,768,870.48	16,965,411.66
（一）净利润					196,541.18		1,965,411.66	1,965,411.66
（二）其他综合收益								
上述（一）和（二）小计								
（三）所有者投入和减少资本	1,666,667.00	13,333,333.00						15,000,000.00
1.所有者投入资本	1,666,667.00	13,333,333.00						15,000,000.00
2.股份支付计入所有者权益的金额								
3.其他								
（四）利润分配					196,541.18		-196,541.18	
1.提取盈余公积					196,541.18		-196,541.18	
2.提取一般风险准备金								
3.对所有者分配								
4.其他								
（五）所有者权益内部结转								
1.资本公积转增资本（或股本）								
2.盈余公积转增资本（或股本）								
3.盈余公积弥补亏损								
4.其他								
（六）专项储备								
1.本期提取								
2.本期使用								
（七）其他								
四、本年年末余额	6,666,667.00	13,333,333.00			749,339.82		4,075,974.07	24,825,313.89

母公司股东权益变动表
2013 年度

项目	股本	资本公积	库存股 (减项)	专项 储备	盈余公积	一般风 险准备	未分配利润	股东权益合计
一、上年年末余额	5,000,000.00				435,412.17		1,550,625.37	6,986,037.54
加：会计政策变更								
前期差错更正					-7,160.55		-64,444.95	-71,605.50
其他								
二、本年年初余额	5,000,000.00				428,251.62		1,486,180.42	6,914,432.04
三、本年增减变动金额							820,923.17	945,470.19
(一) 净利润							1,245,470.19	1,245,470.19
(二) 其他综合收益								
上述(一)和(二)小计								
(三) 所有者投入和减少资本								
1. 所有者投入资本								
2. 股份支付计入所有者权益的金额								
3. 其他								
(四) 利润分配					124,547.02		-424,547.02	-300,000.00
1. 提取盈余公积					124,547.02		-124,547.02	
2. 提取一般风险准备金								
3. 对所有者分配								
4. 其他							-300,000.00	-300,000.00
(五) 所有者权益内部结转								
1. 资本公积转增资本(或股本)								
2. 盈余公积转增资本(或股本)								
3. 盈余公积弥补亏损								
4. 其他								
(六) 专项储备								
1. 本期提取								
2. 本期使用								
(七) 其他								
四、本年年末余额	5,000,000.00				552,798.64		2,307,103.59	7,859,902.23

二、审计意见

立信会计师事务所（特殊普通合伙）对本公司 2013 年 12 月 31 日、2014 年 12 月 31 日、2015 年 10 月 31 日的合并及公司资产负债表、2013 年度、2014 年度、2015 年 1-10 月份的合并及公司利润表、合并及公司现金流量表、合并及公司所有者权益变动表以及财务报表附注进行了审计，并出具了信会师报字[2015]第 115777 号标准无保留意见《审计报告》。

三、财务报表编制基础及合并范围变化情况

（一）财务报表编制基础

公司以持续经营为基础，根据实际发生的交易和事项，按照财政部于 2006 年 2 月 15 日颁布的《企业会计准则—基本准则》和 38 项具体会计准则、以及其后颁布的企业会计准则应用指南、企业会计准则解释以及其他相关规定（以下简称“企业会计准则”）的披露规定编制财务报表。

（二）报告期合并范围变化情况

报告期内合并范围变化情况见下：

公司名称	是否合并财务报表		
	2015 年 1-10 月	2014 年度	2013 年度
吉林省好汇购电子商务有限公司	是	是	是
吉林省四合文化传媒有限公司	是	是	是
长春晋泰科技有限公司	是	是	是
吉林省中泰易康科技有限公司	是	是	尚未成立
中谷益农（北京）信息技术有限公司	是	是	尚未成立

四、主要会计政策、会计估计及报告期变化情况

（一）同一控制下和非同一控制下企业合并的会计处理方法

1、同一控制下的企业合并

本公司在企业合并中取得的资产和负债，按照合并日在被合并方的账面价值计量。被合并各方采用的会计政策与本公司不一致的，本公司在合并日按照本公司会计政策进行调整，在此基础上按照调整后的账面价值确认。

在合并中取得的净资产账面价值与支付的合并对价账面价值(或发行股份面值总额)的差额,调整资本公积中的股本溢价,资本公积中的股本溢价不足冲减的,调整留存收益。

本公司为进行企业合并而发生的各项直接相关费用,包括为进行企业合并而支付的审计费用、评估费用、法律服务费等,于发生时计入当期损益。

企业合并中发行权益性证券发生的手续费、佣金等,抵减权益性证券溢价收入,溢价收入不足冲减的,冲减留存收益。

2、非同一控制下的合并

本公司在购买日对作为企业合并对价付出的资产、发生或承担的负债按照公允价值计量。公允价值与其账面价值的差额,计入当期损益。

本公司在购买日对合并成本进行分配,确认所取得的被购买方各项可辨认资产、负债及或有负债的公允价值。

本公司对合并成本大于合并中取得的被购买方可辨认净资产公允价值份额的差额,确认为商誉;合并成本小于合并中取得的被购买方可辨认净资产公允价值份额的差额,经复核后,计入当期损益。

企业合并中取得的被购买方除无形资产外的其他各项资产(不仅限于被购买方原已确认的资产),其所带来的经济利益很可能流入本公司且公允价值能够可靠计量的,单独确认并按公允价值计量;公允价值能够可靠计量的无形资产,单独确认为无形资产并按公允价值计量;取得的被购买方除或有负债以外的其他各项负债,履行有关义务很可能导致经济利益流出本公司且公允价值能够可靠计量的,单独确认并按照公允价值计量;取得的被购买方或有负债,其公允价值能可靠计量的,单独确认为负债并按照公允价值计量。

本公司在企业合并中取得的被购买方的可抵扣暂时性差异,在购买日不符合递延所得税资产确认条件的,不予以确认。购买日后12个月内,如取得新的或进一步的信息表明购买日的相关情况已经存在,预期被购买方在购买日可抵扣暂时性差异带来的经济利益能够实现的,确认相关的递延所得税资产,同时减少商誉,商誉不足冲减的,差额部分确认为当期损益;除上述情况以外,确认与企业合并相关的递延所得税资产,计入当期损益。

非同一控制下企业合并,购买方为企业合并发生的审计、法律服务、评估咨询等中介费用以及其他相关管理费用,应当于发生时计入当期损益;购买方

作为合并对价发行的权益性证券或债务性证券的交易费用，应当计入权益性证券或债务性证券的初始确认金额。

（二）合并财务报表的编制方法

本公司合并财务报表的合并范围以控制为基础确定，所有子公司均纳入合并财务报表。

所有纳入合并财务报表合并范围的子公司所采用的会计政策、会计期间与本公司一致，如子公司采用的会计政策、会计期间与本公司不一致的，在编制合并财务报表时，按本公司的会计政策、会计期间进行必要的调整。对于非同一控制下企业合并取得的子公司，以购买日可辨认净资产公允价值为基础对其财务报表进行调整。合并财务报表以本公司及子公司的财务报表为基础，根据其他有关资料，按照权益法调整对子公司的长期股权投资后，由本公司编制。

合并财务报表时抵销本公司与各子公司、各子公司相互之间发生的内部交易对合并资产负债表、合并利润表、合并现金流量表、合并所有者权益变动表的影响。

子公司少数股东应占的权益和损益分别在合并资产负债表中所有者权益项目下和合并利润表中净利润项目下单独列示。子公司少数股东分担的当期亏损超过了少数股东在该子公司期初所有者权益中所享有份额而形成的余额，冲减少数股东权益。

在报告期内，若因同一控制下企业合并增加子公司的，则调整合并资产负债表的期初数；将子公司合并当期期初至报告期末的收入、费用、利润纳入合并利润表；将子公司合并当期期初至报告期末的现金流量纳入合并现金流量表，同时对比较报表的相关项目进行调整，视同合并后的报告主体在以前期间一直存在。

在报告期内，若因非同一控制下企业合并增加子公司的，则不调整合并资产负债表期初数；将子公司自购买日至报告期末的收入、费用、利润纳入合并利润表；该子公司自购买日至报告期末的现金流量纳入合并现金流量表。通过多次交易分步实现非同一控制下企业合并时，对于购买日之前持有的被购买方的股权，本公司按照该股权在购买日的公允价值进行重新计量，公允价值与其

账面价值的差额计入当期投资收益。购买日之前持有的被购买方的股权涉及其他综合收益的，与其相关的其他综合收益转为购买日所属当期投资收益。

在报告期内，本公司处置子公司，则该子公司期初至处置日的收入、费用、利润纳入合并利润表；该子公司期初至处置日的现金流量纳入合并现金流量表。因处置部分股权投资或其他原因丧失了对原有子公司控制权时，对于处置后的剩余股权投资，本公司按照其在丧失控制权日的公允价值进行重新计量。处置股权取得的对价与剩余股权公允价值之和，减去按原持股比例计算应享有原有子公司自购买日开始持续计算的净资产的份额之间的差额，计入丧失控制权当期的投资收益。与原有子公司股权投资相关的其他综合收益，在丧失控制权时转为当期投资收益。

本公司因购买少数股权新取得的长期股权投资与按照新增持股比例计算应享有子公司的可辨认净资产份额之间的差额，以及在不丧失控制权的情况下因部分处置对子公司的股权投资而取得的处置价款与处置长期股权投资相对应享有子公司净资产份额的差额，均调整合并资产负债表中的资本公积中的股本溢价，资本公积中的股本溢价不足冲减的，调整留存收益。

在合并财务报表中，子公司少数股东分担的当期亏损超过了少数股东在该子公司期初所有者权益中所享有的份额的，其余额仍冲减少数股东权益。

（三）合营安排分类及共同经营会计处理方法

合营安排分为共同经营和合营企业。

当本公司是合营安排的合营方，享有该安排相关资产且承担该安排相关负债时，为共同经营。

本公司确认与共同经营中利益份额相关的下列项目，并按照相关企业会计准则的规定进行会计处理：

- （1）确认本公司单独所持有的资产，以及按本公司份额确认共同持有的资产；
- （2）确认本公司单独所承担的负债，以及按本公司份额确认共同承担的负债；
- （3）确认出售本公司享有的共同经营产出份额所产生的收入；
- （4）按本公司份额确认共同经营因出售产出所产生的收入；

(5) 确认单独所发生的费用，以及按本公司份额确认共同经营发生的费用。

本公司对合营企业投资的会计政策见本附注“三、（十四）长期股权投资”。

（四）现金及现金等价物的确定标准

本公司在编制现金流量表时，将同时具备期限短（从购买日起三个月内到期）、流动性强、易于转换为已知金额现金、价值变动风险很小等四个条件的投资确定为现金等价物；权益性投资不作为现金等价物。

（五）外币业务和外币报表折算

1、外币交易折算汇率的确定及其会计处理方法

外币交易在初始确认时，采用交易发生日的即期汇率作为折算汇率，折合成人民币记账；收到投资者以外币投入的资本，采用交易日即期汇率折算。在资产负债表日，视下列情况进行处理：

（1）外币货币性项目：采用资产负债表日即期汇率折算。因资产负债表日即期汇率与初始确认时或前一资产负债表日即期汇率不同而产生的汇兑差额，计入财务费用。

（2）以历史成本计量的外币非货币性项目：按交易发生日的即期汇率折算，在资产负债表日不改变其记账本位币金额。

（3）以公允价值计量的外币非货币性项目：按公允价值确定日的即期汇率折算。折算后的记账本位币金额与原账面记账本位币金额的差额，作为公允价值变动处理，计入当期损益。如属于可供出售外币非货币性项目，形成的汇兑差额，计入资本公积。

2、资产负债表日外币项目的折算方法及外币报表折算的会计处理

资产负债表中的资产和负债项目，采用资产负债表日的即期汇率折算，所有者权益项目除“未分配利润”项目外，其他项目采用发生时的即期汇率折算。利润表中的收入和费用项目，采用交易发生日的即期汇率折算。按照上述折算产生的外币财务报表折算差额，在编制合并财务报表时，应在合并资产负债表中所有者权益项目下单独作为“外币报表折算差额”项目列示。

外币报表折算差额，在编制合并财务报表时，在合并资产负债表中所有者权益项目下单独作为“外币报表折算差额”项目列示。

（六）金融工具

1、金融工具的分类、确认依据和计量方法

（1）金融工具的分类：金融工具是指形成一个企业的金融资产、并形成其他单位的金融负债或权益工具的合同。包括：金额资产、金融负债和权益工具。

本公司金融资产和金融负债划分为以公允价值计量且其变动计入当期损益的金融资产或金融负债、持有至到期投资、应收款项和可供出售金融资产四类。

（2）金融工具的确认依据和计量方法

A、以公允价值计量且其变动计入当期损益的金融资产或金融负债

确认依据：此类金融资产或金融负债可进一步分为交易性金融资产或金融负债、直接指定为以公允价值计量且其变动计入当期损益的金融资产或金融负债。交易性金融资产或金融负债，主要指企业为了近期内出售而持有的股票、债券、基金以及不作为有效套期工具的衍生工具或近期内回购而承担的金融负债；直接指定以公允价值计量且其变动计入当期损益的金融资产或金融负债，主要是指企业基于风险管理，战略投资需要等所作的指定。

计量方法：以公允价值计量且其变动计入当期损益的金融资产或金融负债，取得时以公允价值（扣除已宣告但尚未发放的现金股利或已到付息期但尚未领取的债券利息）作为初始确认金额。

持有期间将取得的利息或现金股利确认为投资收益，资产负债表日将公允价值变动计入当期损益。

处置时，公允价值与初始入账金额之间的差额确认为投资收益，同时调整公允价值变动损益。

B、持有至到期投资

确认依据：指本公司购入的到期日固定、回收金额固定或可确定，且本公司有明确意图和能力持有至到期的固定利率国债、浮动利率公司债券等非衍生金融资产。

计量方法：取得时按公允价值（扣除已到付息期但尚未领取的债券利息）和相关交易费用之和作为初始确认金额。

持有期间按照摊余成本计量，采用实际利率法（如实际利率与票面利率差别较小的，按票面利率）计算确认利息收入，计入投资收益。实际利率在取得时确定，在该预期存续期间或适用的更短期间内保持不变。

处置时，将所取得价款与该投资账面价值之间的差额计入投资收益。

若本公司于到期日前出售或重分类了较大金额的持有至到期投资（较大金额是指相对该类投资出售或重分类前的总金额而言），则本公司将该类投资的剩余部分重分类为可供出售金融资产，且在本会计期间及以后两个完整的会计年度内不再将该金融资产划分为持有至到期投资，但下列情况除外：出售日或重分类日距离该项投资到期日或赎回日较近（如到期前三个月内），市场利率变化对该项投资的公允价值没有显著影响；根据合同约定的定期偿付或提前还款方式收回该投资几乎所有初始本金后，将剩余部分予以出售或重分类；出售或重分类是由于本公司无法控制、预期不会重复发生且难以合理预计的独立事项所引起。

C、应收款项

确认依据：公司对外销售商品或提供劳务形成的应收账款等债权，按从购货方应收的合同或协议价款作为初始确认金额。

计量方法：持有期间采用实际利率法，按摊余成本计量。

收回或处置时，将取得的价款与该应收款项账面价值之间的差额计入当期损益。

D、可供出售金融资产

确认依据：指本公司没有划分为以公允价值计量且其变动计入当期损益的金融资产、持有至到期投资、应收款项的金融资产。

计量方法：取得时按公允价值（扣除已宣告但尚未发放的现金股利或已到付息期但尚未领取的债券利息）和相关交易费用之和作为初始确认金额。

持有期间将取得的利息或现金股利确认为投资收益。资产负债表日将公允价值变动计入资本公积（其他资本公积）。

处置时，将取得的价款与该金融资产账面价值之间的差额，计入投资损益；同时，将原直接计入所有者权益的公允价值变动累计额对应处置部分的金额转出。

2、金融资产转移的确认依据和计量方法

(1) 金融资产转移的确认依据：本公司已将金融资产所有权上几乎所有的风险和报酬转移给转入方的或即没有转移也没有保留金融资产所有权上几乎所有的风险和报酬，但放弃了对该金融资产控制的，终止对该金融资产的确认。

(2) 金融资产转移的计量方法

A、整体转移满足终止确认条件时的计量：金融资产整体转移满足终止确认条件的，将下列两项的差额计入当期损益。

所转移金融资产的账面价值；

因转移而收到的对价，与原直接计入所有者权益的公允价值变动累计额之和。

B、部分转移满足终止确认条件时的计量：金融资产部分转移满足终止确认条件的，将所转移金融资产整体的账面价值，在终止确认部分和未终止确认部分之间，按照各自的相对公允价值进行分摊，并将下列两项金额的差额计入当期损益：

终止确认部分的账面价值；

终止确认部分的对价，与原直接计入所有者权益的公允价值变动累计额中对应终止确认部分的金额之和。

C、金融资产转移不满足终止确认条件的，继续确认该金融资产，将所收到的对价确认为一项金融负债。

D、对于采用继续涉入方式的金融资产转移，本公司按照继续涉入所转移金融资产的程度确认一项金融资产，同时确认一项金融负债。

3、金融负债终止确认条件

本公司在金融负债的现实义务全部或部分已经解除时终止确认该金融负债或其一部分。

4、金融资产和金融负债的公允价值确定方法

(1) 存在活跃市场的金融资产或金融负债，用活跃市场中的报价来确定公允价值；

(2) 金融工具不存在活跃市场的，本公司采用估值技术确定其公允价值。

5、金融资产（不含应收款项）减值测试方法

本公司在资产负债表日对金融资产（不含应收款项）的账面价值进行检查，有客观证据表明发生减值的，计提减值准备。

持有至到期投资：根据账面价值与预计未来现金流量的现值之间的差额计算确认减值损失。

可供出售金融资产：有客观证据表明可供出售金融资产公允价值发生较大幅度下降，并预期这种下降趋势属于非暂时性的，可以认定该可供出售金融资产已发生减值，确认减值损失。可供出售金融资产发生减值的，在确认减值损失时，应当将原直接计入所有者权益的公允价值下降形成的累计损失一并转出，计入减值损失。该转出的累积损失，等于可供出售金融资产的初始取得成本扣除已收回本金和已摊销金额、当前公允价值和原已计入损益的减值损失后的余额。

对于已确认减值损失的可供出售债务工具，在随后的会计期间公允价值已上升且客观上与确认原减值损失后发生的事项有关的，原确认的减值损失予以转回，计入当期损益。可供出售权益工具投资发生的减值损失，在该权益工具价值回升时，通过权益转回，不通过损益转回。

表明金融资产发生减值的客观证据，是指在该金融资产初始确认后实际发生的，对该金融资产的预计未来现金流量有影响，且本公司能够对该影响进行可靠计量的事项。

（七）应收款项

（1）单项金额重大的应收款项坏账准备的确认标准、计提方法：

单项金额重大的应收款项坏账准备的确认标准	单项金额重大的应收款项为期末余额在 200 万元以上的应收款项
单项金额重大的应收款项坏账准备的计提方法	本公司对单项金额重大的应收款项单独进行减值测试，如有客观证据表明其已发生减值，确认减值损失，计提坏账准备；如无客观证据表明其已发生减值，则对单项金额重大的应收款项按账龄分析法计提坏账准备。

（2）账龄分析法

账龄	应收账款计提比例 (%)	其他应收款计提比例 (%)	预付款项计提比例 (%)
1 年以内（含 1 年）	5	5	5
1—2 年	10	10	10
2—3 年	30	30	30
3 年以上	100	100	100
计提坏账准备的说明	对于期末单项金额非重大、采用与经单独测试后未减值的非关联方的应收款项，按应收款项账龄余额的百分比分析计提坏账准备，期末与期初坏账准备余额之差计入资产减值损失。		

其他计提法说明	期末对于合并报表范围内的公司及关联方的应收款项单独进行减值测试。如有客观证据表明其发生了减值的，根据其未来现金流量现值低于其账面价值的差额，确认减值损失，计提坏账准备。如无客观证据表明其发生减值的，则对关联方的应收款项按账龄分析法计提坏账准备；对合并报表范围内的公司不计提坏账准备。
---------	---

（八）存货

1、存货分类：

存货是指本公司在日常活动中持有以备出售的产成品或商品、在提供劳务过程中耗用的材料和物料等。本公司存货包括原材料、低值易耗品、库存商品等。

2、存货取得和发出的计价方法：

存货在取得时按实际成本计价，领用和发出时按加权平均法计价。

3、存货的盘存制度：

永续盘存制。

4、存货跌价准备的确认标准及计提方法：

本公司存货按照成本与可变现净值孰低计量。可变现净值，是指在日常活动中，存货的估计售价减去至完工时估计将要发生的成本、估计的销售费用以及相关税费后的金额。其中：商品存货的可变现净值为估计售价减去估计的销售费用以及相关税费后的金额；材料存货的可变现净值为产成品估计售价减去至完工时估计将要发生的成本、估计的销售费用以及相关税费后的金额。

本公司确定存货的可变现净值，以取得的确凿证据为基础，并且考虑持有存货的目的、资产负债表日后事项的影响等因素。为生产而持有的材料等，用其生产的产成品的可变现净值高于成本的，该材料仍然按照成本计量；材料价格的下降表明产成品的可变现净值低于成本的，该材料按照可变现净值计量。

存货成本高于其可变现净值的，计提存货跌价准备，计入当期损益。本公司按照单个存货项目计提存货跌价准备。

本公司于资产负债表日确定存货的可变现净值。以前减记存货价值的影响因素已经消失的，减记的金额予以恢复，并在原已计提的存货跌价准备金额内转回，转回的金额计入当期损益。

（九）划分为持有待售的资产

本公司将同时满足下列条件的组成部分（或非流动资产）确认为持有待售：

（1）该组成部分必须在其当前状况下仅根据出售此类组成部分的惯常条款即可立即出售；

(2) 公司已经就处置该组成部分（或非流动资产）作出决议，如按规定需得到股东批准的，已经取得股东大会或相应权力机构的批准；

(3) 公司已与受让方签订了不可撤销的转让协议；

(4) 该项转让将在一年内完成。

(十) 长期股权投资

1、投资成本确定

(1) 同一控制下的企业合并取得的长期股权投资

本公司对同一控制下企业合并采用权益结合法确定企业合并成本。

本公司以支付现金、转让非现金资产或承担债务方式以及以发行权益性证券作为合并对价的，在合并日按照取得被合并方所有者权益账面价值的份额作为长期股权投资的初始投资成本。长期股权投资的初始投资成本与支付的现金、转让的非现金资产或承担债务账面价值以及所发行股份面值总额之间的差额，调整资本公积（资本溢价或股本溢价）；资本公积（资本溢价或股本溢价）不足冲减的，调整留存收益。合并发生的各项直接相关费用，包括为进行合并而支付的审计费用、评估费用、法律服务费用等，于发生时计入当期损益。

同一控制下企业合并形成的长期股权投资，如子公司按照改制时确定的资产、负债评估价值调整账面价值的，本公司应当按照取得子公司经评估确认净资产的份额作为长期股权投资的成本，该成本与支付对价账面价值的差额调整所有者权益。

(2) 非同一控制下的企业合并取得的长期股权投资

本公司对非同一控制下的控股合并采用购买法确定企业合并成本，并按照确定的企业合并成本作为长期股权投资的初始投资成本。企业合并成本包括购买日为取得对被购买方的控制权而付出的资产、发生或承担的负债以及发行的权益性证券的公允价值以及为进行企业合并发生的各项直接相关费用之和。通过多次交易分布实现的企业合并，其企业合并成本为每一单项交易的成本之和。采用吸收合并时，企业合并成本大于合并中取得的被购买方可辨认净资产公允价值份额的差额，在个别财务报表中确认为商誉；采用控股合并时，合并成本大于在合并中取得的各项可辨认资产、负债公允价值份额的差额，在编制合并财务报表时确认为商誉；合并成本小于合并中取得的被购买方可辨认净资产公允价值份额的差额，计入合并当期损益。

（3）其他方式取得的长期股权投资

以支付现金取得的长期股权投资，按照实际支付的购买价款作为初始投资成本。

以发行权益性证券取得的长期股权投资，按照所发行权益性证券的公允价值（不包括自被投资单位收取的已宣告但未发放的现金股利或利润）作为初始投资成本。

投资者投入的长期股权投资，按照投资合同或协议约定的价值作为初始投资成本，但合同或协议约定的价值不公允的除外。

在非货币性资产交换具备商业实质和换入资产或换出资产的公允价值能够可靠计量的前提下，非货币性资产交换换入的长期股权投资以换出资产的公允价值为基础确定其初始投资成本，除非有确凿证据表明换入资产的公允价值更加可靠；不满足上述前提的非货币性资产交换，以换出资产的账面价值和应支付的相关税费作为换入长期股权投资的初始投资成本。

通过债务重组取得的长期股权投资，其初始投资成本按照公允价值为基础确定。

2、后续计量及损益确认方法

本公司对子公司的长期股权投资，采用成本法核算，编制合并财务报表时按照权益法进行调整。

对被投资单位具有共同控制或重大影响的长期股权投资，采用权益法核算。按权益法核算长期股权投资时：

（1）长期股权投资的初始投资成本大于投资时应享有被投资单位可辨认净资产公允价值份额的，不调整长期股权投资的初始投资成本；长期股权投资的初始投资成本小于投资时应享有被投资单位可辨认净资产公允价值份额的，其差额应当计入当期损益，同时调整长期股权投资的成本。

（2）取得长期股权投资后，按照应享有或应分担的被投资单位实现的净损益的份额，确认投资损益并调整长期股权投资的账面价值。在确认应享有或应分担的被投资单位实现的净损益的份额时，以取得投资时被投资单位各项可辨认资产的公允价值为基础，按照本公司的会计政策及会计期间，并抵消与联营企业及合营企业之间发生的未实现内部交易损益按照持股比例计算归属于本公司的部

分（但未实现内部交易损失属于资产减值损失的，应全额确认），对被投资单位的净利润进行调整后确认。

（3）确认被投资单位发生的净亏损，以长期股权投资的账面价值以及其他实质上构成对被投资单位净投资的长期权益减记至零为限，但合同或协议约定负有承担额外损失义务的除外。

（4）被投资单位宣告分派的利润或现金股利计算应分得的部分，相应冲减长期股权投资的账面价值。

对于被投资单位除净损益以外所有者权益的其他变动，在持股比例不变的情况下，本公司按照持股比例计算应享有或承担的部分，调整长期股权投资的账面价值，同时增加或减少资本公积。

3、确定对被投资单位具有共同控制、重大影响的依据

（1）共同控制的判断依据

共同控制是指，按照合同约定对某项经济活动共有的控制。一般在合营企业设立时，合营各方在投资合同或协议中约定在所设立合营企业的重要财务和生产经营决策制定过程中，必须由合营各方均同意才能通过。在确定是否构成共同控制时，一般以以下三种情况作为确定基础：

A、任何一个合营方均不能单独控制合营企业的生产经营活动；

B、涉及合营企业基本经营活动的决策需要各合营方一致同意；

C、各合营方可能通过合同或协议的形式任命其中的一个合营方涉对合营企业的日常活动进行管理。但其必须在各合营方已经一致同意的财务和经营政策范围内形式管理权。

（2）重大影响的判断依据

（3）重大影响是指对一个企业的财务和经营决策有参与决策的权利，但并不能够控制或者与其他方一起共同控制这些政策的制定。在确定是否构成重大影响时，一般以以下五种情况作为判断依据：

A、在被投资单位的董事会或类似权利机构中派有代表；

B、参与被投资单位的政策制定过程，包括股利分配政策等的制定；

C、与被投资单位之间发生重要交易，进而一定程度上可以影响到被投资单位的生产经营决策；

D、向被投资单位派出管理人员；

E、向被投资单位提供关键技术。

4、减值测试方法及减值准备计提方法

(1) 本公司于资产负债表日对子公司长期股权投资、对合营企业长期股权投资、对联营企业长期股权投资估计其可收回金额，可收回金额低于账面价值的，确认减值损失。可收回金额按资产的公允价值减去处置费用后的净额与资产未来现金流量现值之间的较高者确定。对被投资单位不具有共同控制或重大影响、在活跃市场中没有报价、公允价值不能可靠计量的长期股权投资，发生减值时将其账面价值与按类似金融资产当时市场收益率对未来现金流量折现确定的现值之间的差额确认为减值损失。减值损失计入当期损益，同时计提长期股权投资减值准备。

长期股权投资减值准备一经确认，不再转回。

(2) 商誉减值准备

因企业合并形成的商誉，本公司于每年年度终了进行减值测试，并根据测试情况确定是否计提减值准备。商誉减值准备一经确认，不再转回。

(十一) 投资性房地产

1、投资性房地产的种类

投资性房地产分为：已出租的土地使用权、持有并准备增值后转让的土地使用权、已出租的建筑物。

2、投资性房地产的计量模式

本公司投资性房地产按照成本进行初始计量。外购投资性房地产的成本，包括购买价款、相关税费和可直接归属于该资产的其他支出。自行建造投资性房地产的成本，由建造该项资产达到预定可使用状态前所发生的必要支出构成。

本公司在资产负债表日采用成本模式对投资性房地产进行后续计量，按照固定资产和无形资产的规定，对投资性房地产进行计量、计提折旧或摊销。存在减值迹象的，估计其可收回金额。投资性房地产的可收回金额低于其账面价值的，将投资性房地产的账面价值减记至可收回金额，减记的金额确认为资产减值损失，计入当期损益，同时计提相应的投资性房地产减值准备。投资性房地产减值损失确认后，减值投资性房地产的折旧或者摊销费用在未来期间作相应调整，以使该投资性房地产在剩余使用寿命内，系统地分摊调整后的投资性房地产账面价值（扣除预计净残值）。

投资性房地产减值损失一经确认，在以后会计期间不能转回。

（十二）固定资产

1、固定资产确认条件

固定资产是指为生产商品、提供劳务、出租或经营管理，使用寿命超过一个会计年度而持有的有形资产。固定资产在满足下列条件时予以确认：

- （1）与该固定资产有关的经济利益很可能流入本公司；
- （2）该固定资产的成本能够可靠地计量。

固定资产发生的修理费用，符合规定的固定资产确认条件的计入固定资产成本；不符合规定的固定资产确认条件的在发生时直接计入当期成本、费用。

2、各类固定资产的折旧方法

固定资产折旧采用年限平均法分类计提，根据固定资产类别，预计使用年限和预计净残值率（0%或 3%）确定固定资产折旧率，在取得固定资产的次月按月计提折旧（已提足折旧仍继续使用的固定资产和单独计价入账的土地除外）。各类固定资产折旧年限和年折旧率如下：

项目	估计使用年限	年折旧率（%）	折旧方法
房屋及建筑物	30	3.23	直线法
运输设备	5	19.40	直线法
电子设备	3	33.33	直线法
其他设备	5	19.40	直线法

3、固定资产的减值测试方法、减值准备计提方法

本公司于资产负债表日对存在减值迹象的固定资产进行减值测试，估计其可收回金额，若可收回金额低于账面价值的，将资产的账面价值减记至可收回金额，减记的金额计入当期损益，同时计提相应的资产减值准备。可收回金额按资产的公允价值减去处置费用后的净额与资产未来现金流量现值之间的较高者确定。本公司原则上按单项资产为基础估计可收回金额，若难以对单项资产的可收回金额进行估计的，按该项资产所属的资产组为基础确定资产组可收回金额。减值准备一经计提，在以后会计期间不予转回。

4、融资租入固定资产的认定依据、计价方法

计价依据：符合下列一项或数项标准的，认定为融资租赁：

- （1）在租赁期届满时，租赁资产的所有权转移给承租人；

(2) 承租人有购买租赁资产的选择权，所订立的购买价款预计将远远低于行使选择权时租赁资产的公允价值，因而在租赁开始日就可以合理确定承租人将会行使这种选择权；

(3) 即使资产的所有权不转移，但租赁期占租赁资产使用寿命的大部分；

(4) 承租人在租赁开始日的最低租赁付款额现值，几乎相当于租赁开始日租赁资产公允价值；出租人在租赁开始日的最低租赁收款额现值，几乎相当于租赁开始日租赁资产公允价值；

(5) 租赁资产性质特殊，如果不作较大改造，只有承租人才能使用。

计价方法：融资租赁方式租入的固定资产，能合理确定租赁期届满时将会取得租赁资产所有权的，在租赁资产尚可使用年限内按上项“2、固定资产折旧方法”计提折旧；无法合理确定租赁期届满时能够取得租赁资产所有权的，在租赁期与租赁资产尚可使用年限两者中较短的期间内按上项“2、固定资产折旧方法”计提折旧。

5、其他说明

符合资本化条件的固定资产装修费用：在两次装修期间与固定资产尚可使用年限两者中较短的期间内，采用年限平均法单独计提折旧。

(十三) 在建工程

1、在建工程核算方法

本公司在建工程按实际成本计量，按立项项目分类核算。

2、在建工程结转为固定资产的时点

在建工程达到预定可使用状态时，按实际发生的全部支出转入固定资产核算。若在建工程已达到预定可使用状态，但尚未办理竣工决算的，自达到预定可使用状态之日起，根据工程预算、造价或者工程实际成本等，按估计的价值转入固定资产，并按本公司固定资产折旧政策计提固定资产折旧，待办理竣工决算后，再按实际成本调整原来的暂估价值，但不调整原已计提的折旧额。

上述“达到预定可使用状态”，是指固定资产已达到本公司预定的可使用状态。当存在下列情况之一时，则认为所购建的固定资产已达到预定可使用状态：

(1) 固定资产的实体建造(包括安装)工作已经全部完成或者实质上已经全部完成；

(2) 已经过试生产或试运行，并且其结果表明资产能够正常运行或者能够稳定地生产出合格产品时，或者试运行结果表明能够正常运转或营业时；

(3) 该项建造的固定资产上的支出金额很少或者几乎不再发生；

(4) 所购建的固定资产已经达到设计或合同要求，或与设计或合同要求相符或基本相符，即使有极个别地方与设计或合同要求不相符，也不足以影响其正常使用。

3、在建工程减值准备

本公司于资产负债表日对存在减值迹象的在建工程按单项工程进行减值测试，估计其可收回金额，若可收回金额低于账面价值的，将资产的账面价值减记至可收回金额，减记的金额计入当期损益，同时计提相应的资产减值准备。可收回金额按资产的公允价值减去处置费用后的净额与资产未来现金流量现值之间的较高者确定。减值准备一经计提，在以后会计期间不予转回。

(十四) 借款费用

1、借款费用资本化的确认原则

符合资本化条件的资产，是指需要经过相当长时间的购建或者生产活动才能达到预定可使用或者可销售状态的固定资产、投资性房地产和存货等资产。

借款费用包括借款利息、折价或者溢价的摊销、辅助费用以及因外币借款而发生的汇兑差额等。本公司发生的借款费用，可直接归属于符合资本化条件的资产的购建或者生产的，予以资本化，计入相关资产成本；其他借款费用在发生时根据其发生额确认为费用，计入当期损益。

借款费用同时满足下列条件时开始资本化：

(1) 资产支出已经发生，资产支出包括为购建或者生产符合资本化条件的资产而以支付现金、转移非现金资产或者承担带息债务形式发生的支出；

(2) 借款费用已经发生；

(3) 为使资产达到预定可使用或者可销售状态所必要的购建或者生产活动已经开始。

当符合资本化条件的资产在购建或者生产过程中发生非正常中断、且中断时间连续超过 3 个月的，借款费用暂停资本化。当购建或者生产符合资本化条件的资产达到预定可使用或者可销售状态时，借款费用停止资本化。

2、借款费用资本化期间

为购建或者生产符合资本化条件的资产发生的借款费用，在该资产达到预定可使用或者可销售状态前发生的，计入该资产的成本；在该资产达到预定可使用或者可销售状态后发生的，计入当期损益。符合资本化条件的资产在购建或者生产过程中发生非正常中断、且中断时间连续超过 3 个月的，借款费用暂停资本化。当购建或者生产符合资本化条件的资产中部分项目分别完工且可单独使用时，该部分资产借款费用停止资本化。

3、借款费用资本化金额的确定方法

本公司按年度计算借款费用资本化金额。

专门借款的利息费用（扣除尚未动用的借款资金存入银行取得的利息收入或者进行暂时性投资取得的投资收益）及其辅助费用在所购建或者生产的符合资本化条件的资产达到预定可使用或者可销售状态前，予以资本化。

根据累计资产支出超过专门借款部分的资产支出加权平均数乘以所占用一般借款的资本化率，计算确定一般借款应予资本化的利息金额。资本化率根据一般借款加权平均利率计算确定。

借款存在折价或者溢价的，按照实际利率法确定每一会计期间应摊销的折价或者溢价金额，调整每期利息金额。

在资本化期间内，外币专门借款本金及利息的汇兑差额，应当予以资本化，计入符合资本化条件的资产成本。

（十五）无形资产

1、无形资产的初始计量

本公司无形资产按照实际成本进行初始计量。

购买无形资产的价款超过正常信用条件延期支付，实质上具有融资性质的，无形资产的成本为购买价款的现值。

通过债务重组取得债务人用以抵债的无形资产，以该无形资产的公允价值为基础确定其入账价值，并将重组债务的账面价值与该用以抵债的无形资产公允价值之间的差额，计入当期损益；在非货币性资产交换具备商业实质和换入资产或换出资产的公允价值能够可靠计量的前提下，非货币性资产交换换入的无形资产通常以换出资产的公允价值为基础确定其入账价值，除非有确凿证据表明换入资产的公允价值更加可靠；不满足上述前提的非货币性资产交换，以换出资产的账面价值和应支付的相关税费作为换入无形资产的成本，不确认损益。

2、无形资产的后继计量

(1) 无形资产的使用寿命

估计无形资产使用寿命时，对使用寿命确定的无形资产，如果来源于合同性权利或其他法定权利，其使用寿命不应超过合同性权利或其他法定权利的期限；如果合同性权利或其他法定权利能够在到期时因续约等延续，且有证据表明公司续约不需要付出大额成本，续约期计入使用寿命。合同或法律没有规定使用寿命的，公司综合各方面情况判断，以确定无形资产能为企业带来未来经济利益的期限。

按照上述方法仍无法合理确定无形资产为企业带来经济利益期限的，该项无形资产作为使用寿命不确定的无形资产。

企业确定无形资产的使用寿命通常考虑的因素：

- ①该资产通常的产品寿命周期、可获得的类似资产使用寿命的信息；
- ②技术、工艺等方面的现阶段情况及对未来发展趋势的估计；
- ③该资产生产的产品（或服务）的市场需求情况；
- ④现在或潜在的竞争者预期采取的行动；
- ⑤为维持该资产产生未来经济利益能力的预期维护支出，以及公司预计支付有关支出的能力；
- ⑥对该资产的控制期限，使用的法律或类似限制，如特许使用期间、租赁期间等；
- ⑦与公司持有的其他资产使用寿命的关联性等。

(2) 无形资产的摊销

使用寿命有限的无形资产，自取得当月起在预计使用寿命内采用直线法摊销，使用寿命不确定的无形资产不予摊销，期末进行减值测试。

本公司至少于每年年度终了时，对无形资产的使用寿命及摊销方法进行复核，必要时进行调整。

(3) 无形资产的减值

有确凿证据表明无形资产存在减值迹象的，本公司在资产负债表日进行减值测试，估计其可收回金额，若可收回金额低于其账面价值的，将无形资产的账面价值减记至可收回金额，减记的金额计入当期损益，同时计提相应的无形资产减

值准备。对于使用寿命不确定的无形资产，无论是否存在减值迹象，每年均进行减值测试。

3、研究开发费用

本公司内部研究开发项目的支出，区分为研究阶段支出与开发阶段支出。

划分本公司内部研究开发项目研究阶段支出和开发阶段支出的具体标准为：

研究阶段支出是指为获取并理解新的科学或技术知识而进行的独创性的有计划调查所发生的支出，是为进一步开发活动进行资料及相关方面的准备，已进行的研究活动将来是否会转入开发、开发后是否会形成无形资产等均具有较大的不确定性，因此，本公司对研究阶段的支出全部予以费用化，计入当期损益。

开发阶段支出是指在进行商业性生产或使用前，将研究成果或其他知识应用于某项计划或设计，以生产出新的或具有实质性改进的材料、装置、产品等所发生的支出。内部研究开发项目开发阶段的支出，同时满足下列条件的，才能确认为无形资产：

- (1) 完成该无形资产以使其能够使用或出售在技术上具有可行性；
- (2) 具有完成该无形资产并使用或出售的意图；
- (3) 无形资产产生经济利益的方式，包括能够证明运用该无形资产生产的产品存在市场或无形资产自身存在市场，无形资产将在内部使用的，应当证明其有用性；
- (4) 有足够的技术、财务资源和其他资源支持，以完成该无形资产的开发，并有能力使用或出售该无形资产；
- (5) 归属于该无形资产开发阶段的支出能够可靠地计量。

前期已计入损益的开发支出不在以后期间确认为资产。已资本化的开发阶段的支出在资产负债表上列示为开发支出，自该项目达到预定可使用状态之日起转为无形资产。

(十六) 长期待摊费用

长期待摊费用是指本公司已经发生但应由本期和以后各期负担的期限在一年以上的各项费用。长期待摊费用在受益期内平均摊销，其中：

预付经营租入固定资产的租金，按租赁合同规定的期限平均摊销。

经营租赁方式租入的固定资产改良支出，按剩余租赁期与租赁资产尚可使用年限两者中较短的期限平均摊销。

融资租赁方式租入的固定资产，其符合资本化条件的装修费用，在两次装修间隔期间、剩余租赁期和固定资产尚可使用年限三者中较短的期限平均摊销。

（十七）应付职工薪酬

1、短期薪酬的会计处理方法

本公司在职工为公司提供服务的会计期间，将实际发生的短期薪酬确认为负债，并计入当期损益或相关资产成本。

本公司为职工缴纳的社会保险费和住房公积金，以及按规定提取的工会经费和职工教育经费，在职工为公司提供服务的会计期间，根据规定的计提基础和计提比例计算确定相应的职工薪酬金额。

职工福利费为非货币性福利的，如能够可靠计量的，按照公允价值计量。

2、离职后福利的会计处理方法

本公司按当地政府的相关规定为职工缴纳基本养老保险和失业保险，在职工为公司提供服务的会计期间，按以当地规定的缴纳基数和比例计算应缴纳金额，确认为负债，并计入当期损益或相关资产成本。

3、辞退福利的会计处理

本公司在不能单方面撤回因解除劳动关系计划或裁减建议所提供的辞退福利时，或确认与涉及支付辞退福利的重组相关的成本或费用时（两者孰早），确认辞退福利产生的职工薪酬负债，并计入当期损益。

4、其他长期职工福利的会计处理方法

暂无

（十八）预计负债

1、如果与或有事项相关的义务同时符合以下条件，本公司将其确认为预计负债：

- （1）该义务是企业承担的现时义务；
- （2）该义务的履行很可能导致经济利益流出企业；
- （3）该义务的金额能够可靠地计量。

2、预计负债金额的确认方法：金额是清偿该预计负债所需支出的最佳估计数。如果所需支出存在一个金额范围，则最佳估计数按该范围的上、下限金额的平均数确定；如果所需支出不存在一个金额范围，则最佳估计数按如下方法确定：

- （1）或有事项涉及单个项目时，最佳估计数按最可能发生金额确定；

(2) 或有事项涉及多个项目时，最佳估计数按各种可能发生额及其发生概率计算确定。

3、如果清偿已确认预计负债所需支出全部或部分预期由第三方或其他方补偿，则补偿金额只能在基本确定能收到时，作为资产单独确认。确认的补偿金额不超过所确认负债账面价值。

(十九) 股份支付

1、股份支付的种类

本公司股份支付分为以权益结算的股份支付和以现金结算的股份支付。

2、权益工具公允价值的确定方法

本公司对于授予的存在活跃市场的期权等权益工具，按照活跃市场中的报价确定其公允价值。对于授予的不存在活跃市场的期权等权益工具，采用期权定价模型等确定其公允价值。选用的期权定价模型考虑以下因素：A、期权的行权价格；B、期权的有效期；C、标的股份的现行价格；D、股价预计波动率；E、股份的预计股利；F、期权有效期内的无风险利率。

3、确认可行权权益工具最佳估计的依据

等待期内每个资产负债表日，本公司根据最新取得的可行权职工人数变动等后续信息作出最佳估计，修正预计可行权的权益工具数量。在可行权日，最终预计可行权权益工具的数量应当与实际可行权数量一致。

4、实施、修改、终止股份支付计划的相关会计处理

以权益结算的股份支付，按授予职工权益工具的公允价值计量。授予后立即可行权的，在授予日按照权益工具的公允价值计入相关成本或费用，相应增加资本公积。在完成等待期内的服务或达到规定业绩条件才可行权的，在等待期内的每个资产负债表日，以对可行权权益工具数量的最佳估计为基础，按照权益工具授予日的公允价值，将当期取得的服务计入相关成本或费用和资本公积。在可行权日之后不再对已确认的相关成本或费用和所有者权益总额进行调整。

(二十) 收入

1、销售商品

销售商品收入同时满足下列条件的，予以确认：

(1) 本公司已将商品所有权上的主要风险和报酬转移给购货方；

(2) 本公司既没有保留通常与所有权相联系的继续管理权，也没有对已售出的商品实施有效控制；

(3) 收入的金额能够可靠计量；

(4) 相关经济利益很可能流入本公司；

(5) 相关的、已发生的或将发生的成本能够可靠计量。

2、提供劳务

(1) 在同一会计年度内开始并完成的劳务，在劳务完成时确认收入，确认的金额为合同或协议总金额；

(2) 如果劳务的开始和完成分属不同的会计年度，在提供劳务交易的结果能够可靠估计的情况下，本公司在资产负债表日按完工百分比法确认收入；

(3) 在提供劳务交易的结果不能可靠估计的情况下，本公司在资产负债表日按已经发生并预计能够补偿的劳务成本金额确认收入，并按相同金额结转成本；如果已经发生的劳务成本预计只能部分地得到补偿，应按能够得到补偿的劳务成本金额确认收入，并按已经发生的劳务成本结转成本；如果已经发生的劳务成本预计不能得到补偿，则不确认收入，并将已经发生的劳务成本确认为当期费用。

3、让渡资产使用权

让渡资产使用权而产生的使用费收入按照有关合同或协议规定的收费时间和收费方法计算确定，并应同时满足以下条件：

(1) 与交易相关的经济利益能够流入公司；

(2) 收入的金额能够可靠地计量。

4、公司收入实际确认时点

公司营业收入的具体确认时点：

(1) 信息服务类业务的主要客户为政府、各大电信运营商以及各类涉农企业与事业单位提供涉农信息服务，按照合同约定提供相应的服务，已经客户验收且已经收取了销售款项或索取了销售款项凭据时，并且与服务相关的成本能可靠计量，确认收入实现。收入确认时点为服务已提供完成，收入确认依据为客户出具的验收单。

(2) 广告业务公司按照合同约定为客户提供相应的广告宣传服务，服务提供完成经客户验收且已经收取了销售款项或索取了销售款项凭据时，并且与服务

相关的成本能可靠计量，确认收入实现。收入确认时点为广告宣传已提供完成，收入确认依据为客户出具的验收单。

(3) 电子商务业务收入确认时点为相关服务提供完成，买卖双方已经钱货两清，取得第三方服务费或取得索取第三方服务费用凭据后，并且与服务相关的成本能可靠计量，确认收入实现。

(二十一) 政府补助

政府补助分为与资产相关的政府补助和与收益相关的政府补助。

与资产相关的政府补助，是指本公司取得的、用于购建或以其他方式形成长期资产的政府补助，包括购买固定资产或无形资产的财政拨款、固定资产专门借款的财政贴息等。

与收益相关的政府补助，是指除与资产相关的政府补助之外的政府补助。

与资产相关的政府补助，确认为递延收益，并在相关资产使用寿命内平均分配，计入当期损益。但是，按照名义金额计量的政府补助，直接计入当期损益。

与收益相关的政府补助，分别下列情况处理：用于补偿本公司以后期间的相关费用或损失的，确认为递延收益，并在确认相关费用的期间，计入当期损益。用于补偿本公司已发生的相关费用或损失的，直接计入当期损益。

已确认的政府补助需要返还的，分别下列情况处理：存在相关递延收益的，冲减相关递延收益账面余额，超出部分计入当期损益。不存在相关递延收益的，直接计入当期损益。

具体会计处理方法：

(1) 政府补助为货币性资产的，按照收到或应收的金额计量。政府补助为非货币性资产的，按照公允价值计量；公允价值不能可靠取得的，按照名义金额计量。

(2) 与资产相关的政府补助，公司取得时确认为递延收益，自相关资产达到预定可使用状态时，在该资产使用寿命内平均分配，分次计入以后各期的损益。相关资产在使用寿命结束前被出售、转让、报废或发生毁损的，将尚未分配的递延收益余额一次性转入资产处置当期的损益。

与收益相关的政府补助，用于补偿公司以后期间的相关费用或损失的，取得时确认为递延收益，在确认相关费用的期间计入当期损益；用于补偿公司已发生的相关费用或损失的，取得时直接计入当期损益。

（二十二）递延所得税资产/递延所得税负债

1、递延所得税资产的确认

（1）本公司以未来期间很可能取得用来抵扣可抵扣暂时性差异的应纳税所得额为限，确认由可抵扣暂时性差异产生的递延所得税资产。但是同时具有下列特征的交易中因资产或负债的初始确认所产生的递延所得税资产不予确认：

- ①该项交易或事项不属于企业合并；
- ②交易发生时既不影响会计利润也不影响应纳税所得额(或可抵扣亏损)。

（2）本公司对与子公司、联营公司及合营企业投资相关的可抵扣暂时性差异，同时满足下列条件的，确认相应的递延所得税资产：

- ①暂时性差异在可预见的未来可能转回；
- ②未来很可能获得用来抵扣暂时性差异的应纳税所得额。

（3）本公司对于能够结转以后年度的可抵扣亏损和税款抵减，以很可能获得用来抵扣可抵扣亏损和税款抵减的未来应纳税所得额为限，确认相应的递延所得税资产。

2、递延所得税负债的确认

除下列情况产生的递延所得税负债以外，本公司确认所有应纳税暂时性差异产生的递延所得税负债：

- （1）商誉的初始确认；
- （2）同时满足具有下列特征的交易中产生的资产或负债的初始确认：

- ①该项交易不是企业合并；
- ②交易或事项发生时既不影响会计利润也不影响应纳税所得额(或可抵扣亏损)。

（3）本公司对与子公司、联营公司及合营企业投资产生相关的应纳税暂时性差异，同时满足下列条件的：

- ①投资企业能够控制暂时性差异的转回的时间；
- ②该暂时性差异在可预见的未来很可能不会转回。

3、所得税费用计量

(1) 资产负债表日, 对于当期和以前期间形成的当期所得税负债(或资产), 按照税法规定计算的预期应交纳(或返还)的所得税金额计量; 对于递延所得税资产和递延所得税负债, 根据税法规定, 按照预期收回该资产或清偿该负债期间的适用税率计量。适用税率发生变化的, 应对已确认的递延所得税资产和递延所得税负债进行重新计量, 除直接在所有者权益中确认的交易或者事项产生的递延所得税资产和递延所得税负债以外, 将其影响数计入变化当期的所得税费用。

(2) 资产负债表日, 本公司对递延所得税资产的账面价值进行复核。如果未来期间很可能无法获得足够的应纳税所得额用以抵扣递延所得税资产的利益, 减记递延所得税资产的账面价值。在很可能获得足够的应纳税所得额时, 减记的金额转回。

(二十三) 经营租赁

1、 本公司租入资产所支付的租赁费, 在不扣除免租期的整个租赁期内, 按直线法进行分摊, 计入当期费用。本公司支付的与租赁交易相关的初始直接费用, 计入当期费用。

资产出租方承担了应由本公司承担的与租赁相关的费用时, 本公司将该部分费用从租金总额中扣除, 按扣除后的租金费用在租赁期内分摊, 计入当期费用。

2、 本公司出租资产所收取的租赁费, 在不扣除免租期的整个租赁期内, 按直线法进行分摊, 确认为租赁相关收入。本公司支付的与租赁交易相关的初始直接费用, 计入当期费用; 如金额较大的, 则予以资本化, 在整个租赁期间内按照与租赁相关收入确认相同的基础分期计入当期收益。

本公司承担了应由承租方承担的与租赁相关的费用时, 本公司将该部分费用从租金收入总额中扣除, 按扣除后的租金费用在租赁期内分配。

(二十四) 终止经营

终止经营是满足下列条件之一的已被本公司处置或被本公司划归为持有待售的、在经营和编制财务报表时能够单独区分的组成部分:

- (1) 该组成部分代表一项独立的主要业务或一个主要经营地区;
- (2) 该组成部分是拟对一项独立的主要业务或一个主要经营地区进行处置计划的一部分;
- (3) 该组成部分是仅仅为了再出售而取得的子公司。

(二十五) 关联方

一方控制、共同控制另一方或对另一方施加重大影响，以及两方或两方以上同受一方控制、共同控制的，构成关联方。关联方可为个人或企业。仅仅同受国家控制而不存在其他关联方关系的企业，不构成本公司的关联方。

本公司的关联方包括但不限于：

- (1) 本公司的母公司；
- (2) 本公司的子公司；
- (3) 与本公司受同一母公司控制的其他企业；
- (4) 对本公司实施共同控制的投资方；
- (5) 对本公司施加重大影响的投资方；
- (6) 本公司的合营企业，包括合营企业的子公司；
- (7) 本公司的联营企业，包括联营企业的子公司；
- (8) 本公司的主要投资者个人及与其关系密切的家庭成员；
- (9) 本公司或其母公司的关键管理人员及与其关系密切的家庭成员；
- (10) 本公司的主要投资者个人、关键管理人员或与其关系密切的家庭成员控制、共同控制的其他企业。

(二十六) 主要会计政策、会计估计的变更

1、会计政策变更

(1) 本公司于2013年1月1日起执行财政部2006年2月陆续颁布的《企业会计准则——基本准则》和各项具体会计准则、企业会计准则应用指南、企业会计准则解释及其他相关规定。不再执行《小企业会计制度》和《小企业会计准则》及其有关补充规定。

(2) 本公司于2014年7月1日起执行财政部于2014年修订及新颁布的《企业会计准则——基本准则》（修订）、《企业会计准则第2号——长期股权投资》（修订）、《企业会计准则第9号——职工薪酬》（修订）、《企业会计准则第30号——财务报表列报》（修订）、《企业会计准则第33号——合并财务报表》（修订）、《企业会计准则第37号——金融工具列报》（修订）、《企业会计准则第39号——公允价值计量》、《企业会计准则第40号——合营安排》、《企业会计准则第41号——在其他主体中权益的披露》等八项具体准则。

2、会计估计变更

2015年10月，公司为正确反映固定资产的实际情况，对部分固定资产的折旧年限、折旧率进行变更。其中运输设备：折旧年限由8-10年变更为5年，折旧率由5%变更为3%；电子设备：折旧年限由3-10年变更为3年，折旧率由0-5%变更为0；其他设备：折旧年限由2-5年变更为5年，折旧率由0-5%变更为3%。根据《企业会计准则第28号—会计政策、会计估计变更和差错更正》的规定，公司此次会计估计变更采用未来适用法进行会计处理，无需追溯调整，对以往各年度财务状况和经营成果不会产生影响。经过测算，本次变更，将减少公司本年净利润499,169.01元，减少当期应交所得税74,875.35元。

（二十七）前期会计差错更正

公司2012年11月15日收回对吉林省新农村经济信息服务有限公司的投资144万元，少计投资损失71,605.50元，对年初财务报表进行更正，更正后2013年度年初财务报表未分配利润和盈余公积分别减少64,444.95元和7,160.55元，本期管理费用减少31,354.20元，营业外支出减少40,251.30元，净利润增加71,605.50元，未分配利润和盈余公积分别增加64,444.95元和7,160.55元，因，公司2013年度企业所得税征收办法为核定征收，上述差错更正未对所得税产生影响。

五、主要税项

（一）税项

税种	计税依据	税率或征收率
增值税	以销售货物和应税劳务收入为基础计算销项税额，在扣除当期允许抵扣的进项税额后，差额部分为应交增值税	6%、17%
文化事业建设费	广告业务的计税销售额	3%
城市维护建设税	按实际缴纳的增值税、营业税及消费税计征	7%
教育费附加	按实际缴纳的增值税、营业税及消费税计征	3%
地方教育费附加	按实际缴纳的增值税、营业税及消费税计征	2%
企业所得税	按应纳税所得额计征	15%、25%

公司主营业务为对农信息服务，业务开展多为深入至农村乡镇甚至村屯，2013年公司增加农村服务站点建设，由于服务站点位于农村乡镇，发生的部分支出无法取得合法发票，经公司申请，2014年5月21日主管税务局同意公司

2013年1月1日至2013年12月31日企业所得税采用核定征收方式，核定应税所得率为10%。

2015年5月22日，据长春净月高新技术产业经济开发区地方税务局出具的《税务事项通知书》（长净地税通【2015】3150号），公司改由查账征收的申请已经被核准，在2015年5月31日前完成查账征收的所得税汇算申报并依法缴纳税款。

2016年1月18日，公司取得了长春市净月高新技术产业开发区国家税务局、地方税务局出具的《情况说明书》：“该公司能够严格遵守国家税务法律法规，按期申报纳税，未受过我局处罚。”

2016年1月12日，实际控制人赵明、李云已出具了《关于税收的承诺声明》：“公司若因企业所得税征收方式变更被税务机关追缴税款或被处以罚款、滞纳金的，公司有关损失由实际控制人承担。”

申报会计师认为：报告期公司会计核算基础健全、规范，内控制度设计科学合理、执行有效。

申报律师认为：公司所得税征收方式变更业已经税务机关同意，公司报告期内税务事项合法合规且不存在被追缴税款或被处以罚款、滞纳金的风险，公司税务方面符合“合法合规经营”挂牌条件。

主办券商认为，报告期公司会计核算基础健全、规范，内控制度设计科学合理、执行有效。公司所得税征收方式变更业已经税务机关同意，公司报告期内税务事项合法合规且不存在被追缴税款或被处以罚款、滞纳金的风险，同时实际控制人赵明、李云已出具了《关于税收的承诺声明》：“公司若因企业所得税征收方式变更被税务机关追缴税款或被处以罚款、滞纳金的，公司有关损失由实际控制人承担。公司税务方面符合“合法合规经营”挂牌条件。

（二）税收优惠情况

吉林农信于2015年10月8日被认定为高新技术企业，证书编号为GR201522000057，有效期为三年。根据《企业所得税法》第二十八条规定及《国家税务总局关于实施高新技术企业所得税有关问题的通知》（国税函【2009】203号）文件规定，本公司企业所得税税率为15%。

六、报告期主要财务数据及财务指标分析

（一）营业收入、营业成本及毛利率

1、营业收入及变动分析

（1）按产品及服务类别类别

项目	2015年1-10月		2014年度		2013年度	
	金额（元）	比例	金额（元）	比例	金额（元）	比例
信息服务业务	14,912,670.34	94.26%	8,576,585.94	59.93%	7,935,217.72	76.94%
广告业务	---	---	4,720,798.65	32.99%	2,039,135.35	19.77%
电子商务业务	907,771.19	5.74%	1,013,286.67	7.08%	338,978.43	3.29%
合计	15,820,441.53	100.00%	14,310,671.26	100.00%	10,313,331.50	100.00%

报告期内，公司各项业务变化较大，其中信息服务业务 2015 年 1-10 月与 2014 年度、2013 年度增加较多，主要系吉林省农村经济信息中心智慧农业项目验收确认收入 7,153,797.74 元使得 2015 年信息服务业务收入增幅较高。

报告期内，公司广告业务主要为吉林省世行贷款农产品质量安全项目领导小组办公室广告宣传项目，2015 年 1-10 月由于其尚未验收公司未确认收入实现。

2、营业成本及变动分析

（1）营业成本结构及变动分析

项目	2015年1-10月	2014年度	2013年度
	金额（万元）	金额（万元）	金额（万元）
营业成本	7,879,634.88	9,530,636.65	6,772,640.49
合计	7,879,634.88	9,530,636.65	6,772,640.49

公司主营业务为信息服务业务、广告业务、和电商业务，为客户提供信息服务、广告、信息服务等，根据客户合同约定提供相应服务，由于其成本项目较多，各项费用较为分散，除公司人员工资、折旧摊销外，其他费用不固定，分析不具有可比性。

（2）成本的归集、分配、结转方法

公司主营业务为信息服务业务、广告业务、电子商务业务三大类，具体收入确认与成本费用归集分配和结转方法如下：

A. 信息服务业务

信息服务类业务的主要客户为政府、各大电信运营商以及各类涉农企业与事业单位提供涉农信息服务，按照合同约定提供相应的服务，已经客户验收且已经收取了销售款项或索取了销售款项凭据时，并且与服务相关的成本能可靠计量，确认收入实现。收入确认时点为服务已提供完成，收入确认依据为客户出具的验收单。

信息服务业务成本公司按照项目进行归集，与项目直接相关的成本、费用直接计入该项目成本，月末，对不能区分的间接成本费用按照合同金额比重在各项目间进行分配。

B. 广告业务

广告业务公司按照合同约定为客户提供相应的广告宣传服务，服务提供完成经客户验收且已经收取了销售款项或索取了销售款项凭据时，并且与服务相关的成本能可靠计量，确认收入实现。收入确认时点为广告宣传已提供完成，收入确认依据为客户出具的验收单。

广告业务成本公司按照项目进行归集，与项目直接相关的成本、费用直接计入该项目成本，月末，对不能区分的间接成本费用按照合同金额比重在各项目间进行分配。

C. 电子商务业务

电子商务业务为依托于公司自主开发的“开犁网”农村电商平台为农民及农业企业提供电商下乡以及农副产品上网销售服务，买卖双方已经钱货两清服务提供成，并且与服务相关的成本能可靠计量，确认收入实现。电子商务业务收入确认时点为买卖双方已经钱货两清，农资单位与公司结算第三方服务费或取得索取第三方服务费用凭据。

3、电子商务业务成本为电商部门发生的人员工资及相关费用毛利率波动情况

(1) 报告期内公司毛利率情况见下表：

项目	2015年1-10月		2014年度		2013年度	
	金额(元)	毛利率	金额(元)	毛利率	金额(元)	毛利率
信息服务业务	14,912,670.34	51.90%	8,576,585.94	38.59%	7,935,217.72	40.08%
广告业务	---	---	4,720,798.65	18.80%	2,039,135.35	7.45%

电子商务业务	907,771.19	22.09%	1,013,286.67	57.52%	338,978.43	61.50%
合计	15,820,441.53	50.19%	14,310,671.26	33.40%	10,313,331.50	34.33%

报告期内，2013年度与2014年度相比，毛利率变化不大，2014年度信息服务业务毛利率有所下降，主要系公司2013年提高信息服务技术开发项目毛利较高引起。2015年1-10月毛利率增长较多，

2015年1-10月毛利率增长较多，主要系公司自成立以来，一直致力于为广大农村消费群体提供涉农信息服务，为吉林省农业信息化做出了重要贡献。通过多年来的发展，公司已逐渐成长为业内的先进企业，在吉林省农业信息及农村电子商务市场已占据较大的竞争优势，定价有一定的自主权。具体分析如下：

信息服务业务：信息服务业务毛利率增幅较大，具体原因如下：一方面2015年1-10月公司确认吉林省农村经济信息中心智慧农业项目7,153,797.74元，单项收入占2015年1-10月收入比例为45.22%，毛利率为48.40%；另一方面，随着业务规模的扩大，公司加强管理，控制成本使得各项成本费用降低。

广告业务：2014年广告业务毛利率与2013年度增幅较大，主要为2013年承接世行广告宣传项目，项目实施前期资源投入、专家培养、需求调研等方面投入大量资金，随着项目建设进度的不断推进，投入呈现逐渐减少趋势，使得2014年毛利率有所提高。

电子商务业务：报告期内，电子商务业务毛利率波动较大，逐年降低，主要原因为公司电子商务业务处于起步阶段，前期推广、宣传资金投入较大，为迅速占领市场，2014年度、2015年1-10月公司加大推广、宣传力度，使得毛利率有所降低。

(2) 经营业绩大幅增长原因

报告期经营情况如下：

项目	2015年1-10月度发生额(元)	2014年度发生额(元)	2013年度发生额(元)
净利润	3,944,139.79	2,194,123.36	1,339,580.16
政府补助金额	2,833,836.34	4,129,965.00	1,200,000.00

由上可见，报告期期内经营业绩的大幅增长主要为公司政府补助引起。公司主营业务为向政府、各大电信运营商提供涉农信息系统平台建设与第三方运营服务，并为广大农户与农业企业提供农业综合信息服务与农村电子商务平台

服务，近年来，政府大力发展农业信息化，公司该领域有一定的技术优势，使得各期政府补助金额较大，使得公司经营业绩增长较快。

(3) 同行业公众公司对比分析

报告期内，公司无同行业可比公众公司

(二) 主要费用情况

项目	2015年1-10月	2014年度	2013年度
销售费用（元）	397,076.52	272,278.24	123,160.3
管理费用（元）	5,298,103.31	5,169,209.03	2,683,369.5
财务费用（元）	-36,293.93	54,842.57	6,408.44
销售费用占营业收入比重	2.51%	1.90%	1.19%
管理费用占营业收入比重	33.49%	36.12%	26.02%
财务费用占营业收入比重	-0.23%	0.38%	0.06%
期间费用占营业收入比重	35.77%	38.41%	27.27%

报告期内，公司期间费用总额分别 2,812,938.24 元、5,496,329.84 元和 5,658,885.9 元呈现上升趋势，主要为公司为扩大市场规模，各项费用投入较大，费用明细及变动分析如下：

1、销售费用明细及变动分析：

项目	2015年1-10月发生额（元）	2014年度发生额（元）	2013年度发生额（元）
工资	354,250.75	144,338.00	94,000.00
交通及差旅费	26,614.35	56,670.00	15,065.00
招待费	11,771.00	17,869.00	12,420.00
办公费	4,222.92	6,787.62	1,675.30
农资促销费用	217.50	46,613.62	---
合计	397,076.52	272,278.24	123,160.30

销售费用主要由工资、差旅费构成。报告期内，销售费用逐年增加，主要是公司为拓展市场加大推广力度增加销售人员导致。

2、管理费用明细及变动分析

项目	2015年1-10月发生额（元）	2014年度发生额（元）	2013年度发生额（元）
----	------------------	--------------	--------------

管理人员薪酬福利及保险	1,242,735.71	1,829,973.85	731,543.55
研究开发费	1,406,514.57	1,159,246.26	604,707.50
折旧费	1,239,763.94	759,655.65	373,322.55
办公费	334,897.83	537,706.57	164,720.40
中介服务费	200,113.20	12,000.00	3,000.00
业务招待费	189,443.27	220,041.00	166,352.60
资料及培训费	88,141.18	184,560.50	55,720.00
保险费	71,641.27	125,599.19	101,384.84
工会经费	66,284.26	2,098.07	14,149.57
税金	29,005.01	22,647.70	8,722.87
会务费	13,698.00	147,632.30	398,224.76
无形资产摊销	2,600.00	4,550.00	21,212.86
其他	413,265.07	163,497.94	40,308.00
合计	5,298,103.31	5,169,209.03	2,683,369.50

公司主营业务为向政府、各大电信运营商提供涉农信息系统平台建设与第三方运营服务，第一，公司业务模块较多，需要较多的后勤管理人员对业务人员进行支撑，同时公司于2014年进行业务及部门调整后，为加强公司管理，对管理人员进行了补充，以致公司管理人员薪酬支出保持较高水平；第二，公司作为涉农信息服务商，用户需求随技术的提升有着持续变化，为保持公司的技术竞争力，公司持续进行了大额研发投入，研究开发费维持了较高水平；第三，公司主要业务为信息服务，没有生产环节，随着公司规模的不不断扩大投入固定资产不断提高，折旧费用持续增加。

3、财务费用明细及变动分析

项目	2015年1-10月度发生额(元)	2014年度发生额(元)	2013年度发生额(元)
利息支出	---	51,555.55	---
减：利息收入	56,152.37	21,328.12	8,673.38
银行手续费	19,858.44	24,615.14	15,081.82
合计	-36,293.93	54,842.57	6,408.44

报告期内，2104年利息支出为银行贷款利息支出。

(三) 非经常性损益

项目	2015年1-10月 发生额(元)	2014年度发生 额(元)	2013年度发生 额(元)
1、计入当期损益的政府补助，但与公司正常业务密切相关，符合国家政策规定、按照一定标准定额或定量持续享受的政府补助除外	2,833,836.34	4,129,965.00	1,200,000.00
2 除同公司正常经营业务相关的有效套期保值业务外，持有交易性金融资产、交易性金融负债产生的公允价值变动损益，以及处置交易性金融资产、交易性金融负债和可供出售金融资产取得的投资收益	65,057.54	57,945.21	
3、除上述之外的营业外收支净额	-37,442.24	49,227.65	53,611.15
小计	2,861,451.64	4,237,137.86	1,253,611.15
减：非经常性损益相应的所得税	656,810.12	1,044,798.16	1,223.30
非经常性损益影响的净利润	3,518,261.76	5,281,936.02	1,254,834.45

其中，主要政府补助明细见下：

项目	2015年1-10月 发生额(元)	2014年度发生额 (元)	2013年度发生 额(元)	与资产相关/与 收益相关
发展引导资金补助			500,000.00	与收益相关
农业信息化体系建设			200,000.00	与收益相关
2013年战略性新兴产业和高技术产业化专项资金			500,000.00	与收益相关
吉林省农业电子商务交易平台扩建项目	505,313.43	153,965.00		与收益相关
吉林馆建设运营资金	1,400,000.00	3,600,000.00		与收益相关
农作物病虫害诊治服务平台示范推广	234,000.00	16,000.00		与收益相关
粮食生产发展专项资金		250,000.00		与收益相关
12316管理平台开发		60,000.00		与收益相关
远程视频项目		50,000.00		与收益相关
涉农传媒农业信息服务平台应用项目	138,580.00			与收益相关
吉林省易农信息服务平台应用与示范	299,822.87			与收益相关
收长春市财政局拨款一中小企业发展专项资金	170,225.15			与收益相关
农产品质量安全信息发布	50,000.00			与收益相关
农业电子商务农产品质量安全溯源系统	35,894.89			与收益相关
合计	2,833,836.34	4,129,965.00	1,200,000.00	

报告期内政府补助占主营业务收入比重情况如下：

项目	2015年1-10月份	2014年度	2013年度
政府补助金额	2,833,836.34	4,129,965.00	1,200,000.00
营业收入	15,820,441.53	14,310,671.26	10,313,331.50
占比	17.91%	28.86%	11.64%

报告期内，2014年度、2015年1-10月政府补助金额占公司营业收入比重较大，主要系2014年公司吉林省商务厅指定公司负责“吉林省建淘宝特色中国·吉林馆”补助资金500万元，公司负责建设和运营维护，2014年度、2015年1-10月公司根据实际使用金额计入当期损益，同时结转营业外收入，使得期间费用和营业外收入同时增加。

2014年度、2015年1-10月淘宝特色中国·吉林馆收入情况如下：

项目	2015年1-10月份	2014年度
吉林馆收入	112,397.93	-
政府补助投入资金	1,400,000.00	3,600,000.00

由上可见，2014年度淘宝吉林馆处于建设投入期，未实现收入，2015年1-10月已初步实现收入。该项目前期投入较大，使得该项补助对公司业绩影响较大。

剔除该项目政府补助的影响金额，报告期，2013年度、2014年度、2015年1-10月公司政府补助金额各期占营业收入比重分别为11.64%、3.7%、9.06%，政府补助不影响公司持续经营能力。

（四）主要资产

1、货币资金

单位：元

项目	2015年10月31日	2014年12月31日	2013年12月31日
现金	21,960.22	17,758.33	144,027.71
银行存款	9,675,435.68	12,219,160.92	2,592,461.75
其他货币资金	162,948.39	417,836.72	100,000.00
合计	9,860,344.29	12,654,755.97	2,836,489.46

2013年12月31日其他货币资金100,000.00元为使用受限的履约保证金。

2014年12月31日其他货币资金为417,836.72元,其中100,000.00元为使用受限的履约保证金;317,836.72元为支付宝账户资金余额,支付宝账户余额中100,000.00元为使用受限的保证金。

2015年10月31日其他货币资金62,948.39元为支付宝账户资金余额,支付宝账户余额中51,000.00元为使用受限的保证金。

2、应收账款

(1) 账龄分析

1、应收账款分类披露

2015年10月31日应收账款情况

项目	2015年10月31日			
	账面余额		坏账准备	
	金额(元)	比例	金额(元)	比例
单项金额重大并单独计提坏账准备的应收账款				
单项金额不重大但单独计提坏账准备的应收账款				
按信用风险特征组合计提坏账准备的应收账款	4,683,366.62	100.00%	234,168.33	5.00%
合计	4,683,366.62	100.00%	234,168.33	5.00%

2014年12月31日应收账款情况

项目	2014年12月31日			
	账面余额		坏账准备	
	金额(元)	比例	金额(元)	比例
单项金额重大并单独计提坏账准备的应收账款				
单项金额不重大但单独计提坏账准备的应收账款				
按信用风险特征组合计提坏账准备的应收账款	3,370,899.97	100.00%	168,545.00	5.00%
合计	3,370,899.97	100.00%	168,545.00	5.00%

2013年12月31日应收账款情况

项目	2013年12月31日	
	账面余额	坏账准备

	金额（元）	比例	金额（元）	比例
单项金额重大并单独计提坏账准备的应收账款				
单项金额不重大但单独计提坏账准备的应收账款				
按信用风险特征组合计提坏账准备的应收账款	1,015,208.49	100.00%	50,958.49	5.02%
合计	1,015,208.49	100.00%	50,958.49	5.02%

组合中按账龄分析法计提坏账准备的应收账款

2015年10月31日应收账款情况

账龄	2015年10月31日			
	账面余额		坏账准备	
	金额（元）	比例	金额（元）	计提比例
一年以内	4,683,366.62	100.00%	234,168.33	5.00%
一至二年				
二至三年				
三年以上				
合计	4,683,366.62	100.00%	234,168.33	5.00%

2014年12月31日应收账款情况

账龄	2014年12月31日			
	账面余额		坏账准备	
	金额（元）	比例	金额（元）	计提比例
一年以内	3,370,899.97	100.00%	168,545.00	5.00%
一至二年				
二至三年				
三年以上				
合计	3,370,899.97	100.00%	168,545.00	5.00%

2013年12月31日应收账款情况

账龄	2013年12月31日			
	账面余额		坏账准备	
	金额（元）	比例	金额（元）	计提比例
一年以内	1,015,000.00	99.98%	50,750.00	5.00%
一至二年				

二至三年				
三年以上	208.49	0.02%	208.49	100.00%
合计	1,015,208.49	100.00%	50,958.49	5.02%

2、本期计提、收回或转回的坏账准备情况

本期计提坏账准备金额65,623.33元，本期收回或转回的坏账准备金额0.00元。

3、期末余额中无持有公司5%（含5%）以上表决权股份的股东单位欠款。

4、应收账款期末余额中主要债务单位：

2015年10月31日主要债务单位

单位名称	与公司关系	金额（元）	账龄	占应收账款总额的比例
中国移动通信集团吉林有限公司	客户	4,683,366.62	1年以内	100.00%
合计		4,683,366.62		100.00%

2014年12月31日主要债务单位

单位名称	与公司关系	金额（元）	账龄	占应收账款总额的比例
吉林省世行贷款农产品质量安全项目领导小组办公室	客户	2,954,200.00	1年以内	87.64%
中国移动通信集团吉林有限公司	客户	366,699.97	1年以内	10.88%
安徽朗坤物联网有限公司	客户	50,000.00	1年以内	1.48%
合计		3,370,899.97		100.00%

2013年12月31日主要债务单位

单位名称	与公司关系	金额（元）	账龄	占应收账款总额的比例
中国移动通信集团吉林有限公司	客户	950,000.00	1年以内	93.58%
中机农业发展投资有限公司	客户	65,000.00	1年以内	6.40%
中国移动通信集团白城分公司	客户	208.49	3年以上	0.02%
合计		1,015,208.49		100.00%

3、预付款项

（1）账龄分析

2015年10月31日预付账款情况

账龄	2015年10月31日	
	账面余额	坏账准备

	金额（元）	比例	金额（元）	计提比例
一年以内	1,562,051.03	99.94%	78,102.55	5.00%
一至二年	---	---	---	---
二至三年	1,000.00	0.06%	300.00	30.00%
三年以上	---	---	---	---
合计	1,563,051.03	100.00%	78,402.55	5.02%

2014年12月31日预付账款情况

账龄	2014年12月31日			
	账面余额		坏账准备	
	金额（元）	比例	金额（元）	计提比例
一年以内	474,349.00	99.79%	23,717.45	5.00%
一至二年	1,000.00	0.21%	100.00	10.00%
二至三年	---	---	---	---
三年以上	---	---	---	---
合计	475,349.00	100.00%	23,817.45	5.01%

2013年12月31日预付账款情况

账龄	2013年12月31日			
	账面余额		坏账准备	
	金额（元）	比例	金额（元）	计提比例
一年以内	827,946.26	98.10%	41,397.31	5.00%
一至二年	16,000.00	1.90%	1,600.00	10.00%
二至三年	---	---	---	---
三年以上	---	---	---	---
合计	843,946.26	100.00%	42,997.31	5.09%

(2) 报告期各期末，预付账款前五名单位如下：

2015年10月31日期末余额前五名：

单位名称	与本公司关系	金额（元）	账龄	占预付账款总额的比例
北京太谷雨田信息科技有限责任公司	供应商	296,208.00	1年以内	18.95%
长春市斯普瑞新技术有限责任公司	供应商	210,000.00	1年以内	13.44%
王方舟	装修费	173,000.00	1年以内	11.07%

哈尔滨优势天祺科技有限公司	供应商	152,928.00	1年以内	9.78%
吉林省泽天机电工程有限公司	供应商	124,299.00	1年以内	7.95%
合计		956,435.00		61.19%

2014年12月31日期末余额前五名：

单位名称	与本公司关系	金额（元）	账龄	占预付账款总额的比例
吉林省隆源农业生产资料集团有限公司	供应商	370,000.00	1年以内	77.84%
吉林省鑫龙电子工程有限公司	供应商	59,114.00	1年以内	12.43%
南关区鑫得嘉装饰材料经销处	供应商	20,000.00	1年以内	4.21%
吉林华商数码印务有限公司	供应商	19,235.00	1年以内	4.05%
杨学明	劳务供应商	2,000.00	1年以内	0.42%
合计		470,349.00		98.95%

2013年12月31日期末余额前五名：

单位名称	与本公司关系	金额（元）	账龄	占预付账款总额的比例
吉林省隆源农业生产资料集团有限公司	供应商	486,000.00	1年以内	57.59%
长春市弘才广告有限公司	供应商	100,000.00	1年以内	11.85%
吉化睿宇化肥有限公司	供应商	80,000.00	1年以内	9.48%
吉林省红星广告有限公司	供应商	59,433.96	1年以内	7.04%
吉林邦农科技有限公司	供应商	50,000.00	1年以内	5.92%
合计		775,433.96		91.88%

(3) 期末预付账款中，无预付持本公司 5%以上（含 5%）表决权股份的股东款项。

4、其他应收款

(1) 其他应收款分类披露

2015年10月31日其他应收款情况

项目	2015年10月31日			
	账面余额		坏账准备	
	金额（元）	比例	金额（元）	比例
单项金额重大并单独计提坏账准备的其他应收款	---	---	---	---
单项金额不重大但单独计	---	---	---	---

提坏账准备的其他应收款				
按信用风险特征组合计提坏账准备的其他应收款	1,195,058.87	100.00%	67,062.94	5.61%
合计	1,195,058.87	100.00%	67,062.94	5.61%

2014年12月31日其他应收款情况

项目	2014年12月31日			
	账面余额		坏账准备	
	金额(元)	比例	金额(元)	比例
单项金额重大并单独计提坏账准备的其他应收款	---	---	---	---
单项金额不重大但单独计提坏账准备的其他应收款	---	---	---	---
按信用风险特征组合计提坏账准备的其他应收款	2,440,136.68	100.00%	142,966.83	5.86%
合计	2,440,136.68	100.00%	142,966.83	5.86%

2013年12月31日其他应收款情况

项目	2013年12月31日			
	账面余额		坏账准备	
	金额(元)	比例	金额(元)	比例
单项金额重大并单独计提坏账准备的其他应收款	---	---	---	---
单项金额不重大但单独计提坏账准备的其他应收款	---	---	---	---
按信用风险特征组合计提坏账准备的其他应收款	322,800.50	100.00%	25,650.50	7.95%
合计	322,800.50	100.00%	25,650.50	7.95%

组合中，按账龄分析法计提坏账准备的其他应收款

2015年10月31日其他应收款情况

账龄	2015年10月31日			
	账面余额		坏账准备	
	金额(元)	比例	金额(元)	计提比例
一年以内	1,147,258.87	96.00%	57,362.94	5.00%
一至二年	40,000.00	3.35%	4,000.00	10.00%
二至三年	3,000.00	0.25%	900.00	30.00%
三年以上	4,800.00	0.40%	4,800.00	100.00%
合计	1,195,058.87	100.00%	67,062.94	5.61%

2014年12月31日其他应收款情况

账龄	2014年12月31日			
	账面余额		坏账准备	
	金额(元)	比例	金额(元)	计提比例
一年以内	2,145,336.68	87.92%	107,366.83	5.00%
一至二年	288,000.00	11.80%	28,800.00	10.00%
二至三年	---	---	---	---
三年以上	6,800.00	0.28%	6,800.00	100.00%
合计	2,440,136.68	100.00%	142,966.83	5.86%

2013年12月31日其他应收款情况

账龄	2013年12月31日			
	账面余额		坏账准备	
	金额(元)	比例	金额(元)	计提比例
一年以内	313,000.00	96.96%	15,850.00	5.00%
一至二年	---	---	---	---
二至三年	---	---	---	---
三年以上	9,800.50	3.04%	9,800.50	100.00%
合计	322,800.50	100.00%	25,650.50	7.95%

(2) 本期计提、收回或转回的坏账准备情况

本期计提坏账准备金额 0.00 元；本期收回或转回的坏账准备金额 75,903.89 元。

(3) 期末余额中持有公司 5%（含 5%）以上表决权股份的股东单位。

股东名称或姓名	2015年10月31日 余额(元)	2014年12月31日 余额(元)	2013年12月31日 余额(元)
李云	---	500,000.00	---
合计	---	500,000.00	---

(4) 其他应收款期末余额前五名

2015年10月31日期末余额前五名：

单位名称	与本公司 关系	款项性质	金额(元)	账龄	占其他应 收款总额 的比例
吉林省农村经济信息中心	客户	保证金	654,000.00	1年以内	54.72%
方志敏	公司职工	借款	55,000.00	1年以内 25,000.00 1至2年 30,000.00	4.60%

孟宪丹	公司职工	借款	37,961.37	1年以内	3.18%
狄甲民	公司职工	借款	34,000.00	1年以内 30,000.00 3年以上 4,000.00	2.85%
李佳宁	公司职工	借款	33,821.00	1年以内	2.83%
合计			814,782.37		68.18%

2014年12月31日期末余额前五名：

单位名称	与本公司关系	款项性质	金额（元）	账龄	占其他应收款总额的比例
李云	自然人股东	借款	500,000.00	1年以内	20.49%
吉林省农村经济信息中心	客户	保证金	364,200.00	1年以内	14.93%
狄甲民	公司职工	借款	284,000.00	1至2年 280,000.00 3年以上 4,000.00	11.64%
绿园区宗发物资经销处	供应商	往来款	158,444.00	1年以内	6.49%
长春市宽城区照合物资经销处	供应商	往来款	158,147.00	1年以内	6.48%
合计			1,464,791.00		60.03%

2013年12月31日期末余额前五名：

单位名称	与本公司关系	款项性质	金额（元）	账龄	占其他应收款总额的比例
狄甲民	公司职工	借款	304,000.00	1年以内 300,000.00 3年以上 4,000.00	94.17%
王玉珠	公司职工	借款	5,000.00	1年以内	1.55%
孙雷	公司职工	借款	5,000.00	1年以内	1.55%
刘敖	公司职工	借款	3,000.50	3年以上	0.93%
尹春俐	公司职工	借款	3,000.00	1年以内	0.93%
合计			320,000.50		99.13%

(5) 报告期各期末大额员工借款情况如下：

①2015年10月31日员工大额借款情况：

单位名称	与本公司关系	款项性质	金额（元）	借款用途
方志敏	公司职工	借款	55,000.00	备用金借款

孟宪丹	公司职工	借款	37,961.37	备用金借款
狄甲民	公司职工	借款	34,000.00	备用金借款
李佳宁	公司职工	借款	33,821.00	备用金借款
王平	公司职工	借款	25,000.00	备用金借款
刘梦	公司职工	借款	24,699.30	备用金借款
王冬宇	公司职工	借款	22,927.00	备用金借款
李吉	公司职工	借款	22,738.50	备用金借款
合计			256,147.17	

②2014年12月31日员工大额借款情况：

单位名称	与本公司关系	款项性质	金额（元）	借款用途
李云	股东	借款	500,000.00	个人原因借款，2015年已全部归还
狄甲民	公司职工	借款	284,000.00	个人原因借款280000元，备用金借款4000元
孙英霞	公司职工	借款	106,862.00	备用金借款
梁晓磊	公司职工	借款	70,000.00	备用金借款
王颖	公司职工	借款	34,625.00	备用金借款
金万	公司职工	借款	30,800.00	备用金借款
合计			1,061,287.00	

③2013年12月31日员工大额借款情况：

单位名称	与本公司关系	款项性质	金额（元）	借款用途
狄甲民	股东	借款	304,000.00	个人原因借款30万，备用金借款4000元

上可见，报告期内，大额员工借款为李云、狄甲民、孙英霞因个人原因向公司借款，其余借款为公司根据业务需要员工备用金借款。公司主营业务为对农信息服务，业务开展多为深入至农村乡镇甚至村屯，业务人员拓展业务给予一定的备用金。

公司对员工借款进行管理和规范，并且建立了《备用金管理》管理制度，不存在业务员挪用或侵吞公司款项的情形。

5、存货

(1) 存货分类：

项目	015年10月31日		2014年12月31日		2013年12月31日	
	金额(元)	比例	金额(元)	比例	金额(元)	比例
低值易耗品	---	---	---	---	81,385.00	100.00%
工程施工	3,883,986.95	100.00%	3,550,062.13	100.00%	---	---
合计	3,883,986.95	100.00%	3,550,062.13	100.00%	81,385.00	100.00%

2014年12月31日存货账面价值比2013年12月31日账面价值增加了49.72倍，主要是本年度智慧农业项目施工尚未完成导致存货增加所致。

截至2015年10月31日，存货未发现有需要计提存货跌价准备的情形。

6、可供出售金融资产

项目	2015年10月31日 余额(元)	2014年12月31日 余额(元)	2013年12月31日 余额(元)
吉林省大米有限责任公司	---	1,000,000.00	1,000,000.00
浦发银行理财产品“财富班车3号”	---	5,000,000.00	---
合计	---	6,000,000.00	1,000,000.00

可供出售金融资产为浦发银行发行的期限90天，收益率4.7%的“财富班车3号”理财产品，计息开始时间为2014年12月24日。

2013年购买吉林省大米有限责任公司股权100万元，占其注册资本10%，2015年10月31日前收回上述投资。

7、固定资产

(1) 固定资产情况

单位：元

项目	2014年12月31日	本期增加	本期减少	2015年10月31日
一、固定资产账面原值				
1、运输设备	3,233,505.40	---	---	3,233,505.40
2、电子设备	2,856,210.45	715,936.16	---	3,572,146.61
3、其他设备	211,048.05	362,864.04	---	573,912.09
合计	6,300,763.90	1,078,800.20	---	7,379,564.10
二、固定资产累计折旧				
1、运输设备	718,030.92	522,750.05	---	1,240,780.97
2、电子设备	886,892.89	1,002,459.70	---	1,889,352.59
3、其他设备	62,947.78	86,185.94	---	149,133.72

项目	2014年12月31日	本期增加	本期减少	2015年10月31日
合计	1,667,871.59	1,611,395.69	---	3,279,267.28
三、固定资产账面净值				
1、运输设备	2,515,474.48	---	---	1,992,724.43
2、电子设备	1,969,317.56	---	---	1,682,794.02
3、其他设备	148,100.27	---	---	424,778.37
合计	4,632,892.31	---	---	4,100,296.82
四、固定资产减值准备				
1、运输设备	---	---	---	---
2、电子设备	---	---	---	---
3、其他设备	---	---	---	---
合计	---	---	---	---
五、固定资产账面价值				
1、运输设备	2,515,474.48	-522,750.05	---	1,992,724.43
2、电子设备	1,969,317.56	-286,523.54	---	1,682,794.02
3、其他设备	148,100.27	276,678.10	---	424,778.37
合计	4,632,892.31	-532,595.49	---	4,100,296.82

项目	2013年12月31日	本期增加	本期减少	2014年12月31日
一、固定资产账面原值				
1、运输设备	2,775,361.08	458,144.32	---	3,233,505.40
2、电子设备	2,467,135.51	389,074.94	---	2,856,210.45
3、其他设备	202,957.45	8,090.60	---	211,048.05
合计	5,445,454.04	855,309.86	---	6,300,763.90
二、固定资产累计折旧				
1、运输设备	420,894.18	297,136.74	---	718,030.92
2、电子设备	297,255.99	589,636.90	---	886,892.89
3、其他设备	21,658.17	41,289.61	---	62,947.78
合计	739,808.34	928,063.25	---	1,667,871.59
三、固定资产账面净值				
1、运输设备	2,354,466.90	---	---	2,515,474.48
2、电子设备	2,169,879.52	---	---	1,969,317.56
3、其他设备	181,299.28	---	---	148,100.27

项目	2013年12月31日	本期增加	本期减少	2014年12月31日
合计	4,705,645.70	---	---	4,632,892.31
四、固定资产减值准备				
1、运输设备	---	---	---	---
2、电子设备	---	---	---	---
3、其他设备	---	---	---	---
合计	---	---	---	---
五、固定资产账面价值				
1、运输设备	2,354,466.90	161,007.58	---	2,515,474.48
2、电子设备	2,169,879.52	-200,561.96	---	1,969,317.56
3、其他设备	181,299.28	-33,199.01	---	148,100.27
合计	4,705,645.70	-72,753.39	---	4,632,892.31

项目	2012年12月31日	本期增加	本期减少	2013年12月31日
一、固定资产账面原值				
1、运输设备	1,574,468.50	1,241,143.88	40,251.30	2,775,361.08
2、电子设备	1,426,411.40	1,074,045.41	33,321.30	2,467,135.51
3、其他设备	54,814.70	148,532.00	389.25	202,957.45
合计	3,055,694.60	2,463,721.29	73,961.85	5,445,454.04
二、固定资产累计折旧				
1、运输设备	220,353.37	200,540.81	---	420,894.18
2、电子设备	72,638.62	257,938.67	33,321.30	297,255.99
3、其他设备	4,228.65	17,818.77	389.25	21,658.17
合计	297,220.64	476,298.25	33,710.55	739,808.34
三、固定资产账面净值				
1、运输设备	1,354,115.13	---	---	2,354,466.90
2、电子设备	1,353,772.78	---	---	2,169,879.52
3、其他设备	50,586.05	---	---	181,299.28
合计	2,758,473.96	---	---	4,705,645.70
四、固定资产减值准备				
1、研发设备	---	---	---	---
2、电子设备	---	---	---	---
3、电器设备	---	---	---	---
4、办公设备	---	---	---	---

项目	2012年12月31日	本期增加	本期减少	2013年12月31日
合计	---	---	---	---
五、固定资产账面价值				
1、研发设备	1,354,115.13	1,000,351.77	---	2,354,466.90
2、电子设备	1,353,772.78	816,106.74	---	2,169,879.52
3、电器设备	50,586.05	130,713.23	---	181,299.28
合计	2,758,473.96	1,947,171.74	---	4,705,645.70

(2) 公司不存在暂时闲置、持有待售固定资产。

(3) 公司不存在受限的固定资产：

(4) 报告期内，公司的固定资产未发现减值迹象，故无需计提减值准备。

8、开发支出

(1) 开发支出情况

单位：元

项目	2015年10月31日	2014年12月31日	2013年12月31日
农业物联网平台与产品质量安全溯源系统	198,720.00	---	---
农业资源数据展示与面向农村人口的移动设备客户端	168,345.00	---	---
ShopNum1城市多用户商城系统	559,223.31	---	---
合计	926,288.31	---	---

农业物联网平台与产品质量安全溯源系统和农业资源数据展示与面向农村人口的移动设备客户端为公司委托长春斯纳欧软件有限公司开发建设开犁网平台组成部分，截止至2015年10月31日，平台开发处于调试运行阶段，尚未完成投入使用。

ShopNum1城市多用户商城系统为公司委托武汉群翔软件有限公司开发的软件系统，截止至2015年10月31日，该软件处于开发阶段，尚未完成投入使用。

公司研发流程如下：

项目	流程	内容
研发阶段	前期调研	前期预研的主要工作是进行需求调查、需求分析与技术预研。其中，需求调查工作是通过各种途径获取用户的需求信息；需求分析工作是对各种需求信息进行分析，消除错误，刻画细节；技术预研工作是对项目将采用的关键技术提前学习和研究，以便尽早地发现并解决开发过程中将会遇到的技术障碍。

	系统设计	系统设计是在前期调研的基础上,设计出能满足预定目标的系统的过程。系统设计内容主要包括:确定设计方针和方法,将系统分解为若干子系统,确定各子系统的目标、功能及其相互关系。
开发阶段	系统开发	按照系统设计方案,组织技术团队实现应用系统,在系统开发阶段自始至终贯穿着人员组织、工程化、标准化等管理工作。
	系统测试	系统测试的目的是验证系统是否满足产品需求并且遵循系统设计。系统的测试内容包括功能测试、性能测试、安全性测试和健壮性测试。
	评审验收	核查项目计划规定范围内的各项工作或活动是否已经完成,可交付成果是否令人满意。

公司内部研究开发项目的支出,区分为研究阶段支出与开发阶段支出。

研究阶段支出是指为获取并理解新的科学或技术知识而进行的独创性的有计划调查所发生的支出,是为进一步开发活动进行资料及相关方面的准备,已进行的研究活动将来是否会转入开发、开发后是否会形成无形资产等均具有较大的不确定性,因此,本公司对研究阶段的支出全部予以费用化,计入当期损益。

开发阶段支出是指在进行商业性生产或使用前,将研究成果或其他知识应用于某项计划或设计,以生产出新的或具有实质性改进的材料、装置、产品等所发生的支出。内部研究开发项目开发阶段的支出,同时满足下列条件的,才能确认为无形资产。

报告期内,研发费用资本化项目如下:

项目名称	研发内容	发生额	立项时间	资本化时点	结束时间
农业物联网平台与产品质量安全溯源系统	溯源系统	198,720.00	2015.8.24	2015.8.24	尚未完成,处于调试运行阶段
农业资源数据展示与面向农村人口的移动设备客户端	农业资源数据展示与面向农村人口的移动设备客户端	168,345.00	2015.8.24	2015.8.24	尚未完成,处于调试运行阶段
ShopNum1 城市多用户商城系统	多用户商城系统	559,223.31	2015.8.24	2015.8.24	尚未完成,处于调试运行阶段

9、无形资产

单位:元

项目	2014年12月31日	本期增加	本期减少	2015年10月31日
----	-------------	------	------	-------------

无形资产原值				
财务软件	368,724.95	---	---	368,724.95
合计	368,724.95	---	---	368,724.95
累计摊销				
财务软件	86,753.74	58,682.20	---	145,435.94
合计	86,753.74	58,682.20	---	145,435.94
无形资产减值准备				
财务软件	---	---	---	---
合计	---	---	---	---
无形资产账面价值				
财务软件	281,971.21	---	---	223,289.01
合计	281,971.21	---	---	223,289.01

项目	2013年12月31日	本期增加	本期减少	2014年12月31日
无形资产原值				
财务软件	171,191.62	197,533.33	---	368,724.95
合计	171,191.62	197,533.33	---	368,724.95
累计摊销				
财务软件	26,149.52	60,604.22	---	86,753.74
合计	26,149.52	60,604.22	---	86,753.74
无形资产减值准备				
财务软件	---	---	---	---
合计	---	---	---	---
无形资产账面价值				
财务软件	145,042.10	---	---	281,971.21
合计	145,042.10	---	---	281,971.21

项目	2012年12月31日	本期增加	本期减少	2013年12月31日
无形资产原值				
财务软件	105,300.00	65,891.62	---	171,191.62
合计	105,300.00	65,891.62	---	171,191.62
累计摊销				
财务软件	2,360.66	23,788.86	---	26,149.52

合计	2,360.66	23,788.86	---	26,149.52
无形资产减值准备				
财务软件	---	---	---	---
合计	---	---	---	---
无形资产账面价值				
财务软件	102,939.34	---	---	145,042.10
合计	102,939.34	---	---	145,042.10

无形资产期末余额中无账面价值高于可收回金额的情况，故未计提无形资产减值准备。

10、长期待摊费用

2015年10月31日长期待摊费用情况

项目	2014年12月31日余额（元）	本期增加额（元）	本期摊销额（元）	2015年10月31日余额（元）	剩余摊销期限
吉林馆装修	470,107.52	---	156,702.51	313,405.01	18个月
农业综合楼装修	948,598.75	1,827,681.54	92,542.68	2,683,737.61	58个月
互联网中心装修	---	66,662.94	---	66,662.94	---
合计	1,418,706.27	1,894,344.48	249,245.19	3,063,805.56	

2014年12月31日长期待摊费用情况

项目	2014年12月31日余额（元）	本期增加额（元）	本期摊销额（元）	2015年10月31日余额（元）	剩余摊销期限
吉林馆装修	---	564,129.03	94,021.51	470,107.52	30个月
农业综合楼装修	---	948,598.75	---	948,598.75	
合计	---	1,512,727.78	94,021.51	1,418,706.27	

11、递延所得税资产

项目	2015年10月31日余额（元）	2014年12月31日余额（元）	2013年12月31日余额（元）
坏账准备	57,453.04	83,832.32	29,901.58
政府补助收入	95,071.80	570,008.75	---
合计	152,524.84	653,841.07	29,901.58

（五）主要负债

1、应付账款

(1) 账龄及期末余额变动分析:

项目	2015年10月31日余额(元)	2014年12月31日余额(元)	2013年12月31日余额(元)
1年以内	214,228.39	294,060.00	---
1至2年	14,567.09	---	---
合计	228,795.48	294,060.00	---

(2) 期末应付款项中,无预收持公司5%以上(含5%)表决权股份的股东款项。

(3) 按应付对象归集的2015年10月31日前五名的应付账款情况

单位名称	关联关系	金额(元)	年限	占应付账款总额比例
长春斯纳欧软件有限公司	非关联方	163,140.00	1年以内	71.30%
长春市思科条码有限公司	非关联方	35,280.00	1年以内	15.42%
长春市德诚信联高科技有限责任公司	非关联方	14,567.09	1至2年	6.37%
长春市德诚信联高科技有限责任公司	非关联方	12,976.39	1年以内	5.67%
长春市姚美广告有限公司	非关联方	1,740.00	1年以内	0.76%
合计		227,703.48		99.52%

按应付对象归集的2014年12月31日前五名的应付账款情况

单位名称	关联关系	金额(元)	年限	占应付账款总额比例
长春市华轩装饰设计工程有限公司	非关联方	100,000.00	1年以内	34.01%
吉林电视台	非关联方	100,000.00	1年以内	34.01%
长春市顺发家具有限公司	非关联方	70,530.00	1年以内	23.98%
长春市德诚信联高科技有限责任公司	非关联方	23,530.00	1年以内	8.00%
合计		294,060.00		100.00%

2、预收账款

(1) 账龄及期末余额变动分析:

项目	2015年10月31日余额(元)	2014年12月31日余额(元)	2013年12月31日余额(元)
1年以内(含1年)	160,770.24	1,323,822.91	667,000.00
合计	160,770.24	1,323,822.91	667,000.00

(2) 期末预收款项中,无预收持公司5%以上(含5%)表决权股份的股东款项。

(3) 按预收对象归集的 2015 年 10 月 31 日前五名的应付账款情况

单位名称	关联关系	金额（元）	年限	占应付账款总额比例
吉林省参茸办公室	非关联方	124,299.00	1 年以内	77.31%
吉林中粮生化有限公司	非关联方	5,830.19	1 年以内	3.63%
王宏林	非关联方	4,000.00	1 年以内	2.49%
汤文江	非关联方	2,000.00	1 年以内	1.24%
和龙市三和商贸有限公司	非关联方	1,590.00	1 年以内	0.99%
合计		137,719.19		85.66%

按预收对象归集的 2014 年 12 月 31 日前五名的应付账款情况

单位名称	关联关系	金额（元）	年限	占应付账款总额比例
伊通满族自治县农业局	非关联方	471,698.10	1 年以内	35.63%
吉粮草原羊育肥交易公司	非关联方	147,169.81	1 年以内	11.12%
刘雨	非关联方	100,000.00	1 年以内	7.55%
方志敏	非关联方	100,000.00	1 年以内	7.55%
潘铁英	非关联方	70,000.00	1 年以内	5.29%
合计		888,867.91		67.14%

按预收对象归集的 2013 年 12 月 31 日前五名的应付账款情况

单位名称	关联关系	金额（元）	年限	占应付账款总额比例
齐银林	非关联方	200,000.00	1 年以内	29.99%
黄显臣	非关联方	136,000.00	1 年以内	20.39%
马得库	非关联方	100,000.00	1 年以内	14.99%
方志敏	非关联方	70,000.00	1 年以内	10.49%
田海雷	非关联方	60,000.00	1 年以内	9.00%
合计		566,000.00	1 年以内	29.99%

3、应付职工薪酬

(1) 2015 年 10 月 31 日应付职工薪酬情况

项目	2014 年 12 月 31 日	本期增加	本期减少	2015 年 10 月 31 日
一、短期薪酬	644,748.09	5,244,589.33	5,818,998.78	70,338.64
二、离职后福利-设定提存计划		682,725.88	682,725.88	
三、辞退福利				

四、一年内到期的其他福利				
合计	644,748.09	5,927,315.21	6,501,724.66	70,338.64

短期薪酬列示

项目	2014年12月31日	本期增加	本期减少	2015年10月31日
一、工资、奖金、津贴和补贴	644,748.09	4,456,165.46	5,094,961.17	5,952.38
二、职工福利费		216,430.54	216,430.54	
三、社会保险费		191,164.07	191,164.07	
其中：1、医疗保险费		163,387.79	163,387.79	
2、工伤保险费		11,573.28	11,573.28	
3、生育保险费		16,203.00	16,203.00	
四、住房公积金		314,545.00	314,545.00	
五、工会经费		66,284.26	1,898.00	64,386.26
合计	644,748.09	5,244,589.33	5,818,998.78	70,338.64

设定提存计划列示

项目	2014年12月31日	本期增加	本期减少	2015年10月31日
基本养老保险		638,150.96	638,150.96	
失业保险费		44,574.92	44,574.92	
合计		682,725.88	682,725.88	

(2) 2014年应付职工薪酬列示

项目	2013年12月31日	本期增加	本期减少	2014年12月31日
一、短期薪酬	573,453.00	4,068,988.64	3,997,693.55	644,748.09
二、离职后福利-设定提存计划		339,193.36	339,193.36	
三、辞退福利				
四、一年内到期的其他福利				
合计	573,453.00	4,408,182.00	4,336,886.91	644,748.09

短期薪酬列示

项目	2013年12月31日	本期增加	本期减少	2014年12月31日
一、工资、奖金、津贴和补贴	573,453.00	3,920,427.23	3,849,132.14	644,748.09
二、职工福利费				

三、社会保险费		115,773.41	115,773.41	
其中：1、医疗保险费		98,830.18	98,830.18	
2、工伤保险费		7,059.28	7,059.28	
3、生育保险费		9,883.95	9,883.95	
四、住房公积金		32,788.00	32,788.00	
五、工会经费和职工教育经费				
合计	573,453.00	4,068,988.64	3,997,693.55	644,748.09

设定提存计划列示

项目	2013年12月31日	本期增加	本期减少	2014年12月31日
基本养老保险		308,357.60	308,357.60	
失业保险费		30,835.76	30,835.76	
合计		339,193.36	339,193.36	

(3) 2013年应付职工薪酬列示

项目	2012年12月31日	本期增加	本期减少	2013年12月31日
一、短期薪酬		2,356,598.10	1,783,145.10	573,453.00
二、离职后福利-设定提存计划		252,098.00	252,098.00	
三、辞退福利				
四、一年内到期的其他福利				
合计		2,608,696.10	2,035,243.10	573,453.00

短期薪酬列示

项目	2012年12月31日	本期增加	本期减少	2013年12月31日
一、工资、奖金、津贴和补贴		2,180,747.00	1,607,294.00	573,453.00
二、职工福利费				
三、社会保险费		87,925.55	87,925.55	
其中：1、医疗保险费		81,305.00	81,305.00	
2、工伤保险费		5,807.50	5,807.50	
3、生育保险费		813.05	813.05	
四、住房公积金				
五、工会经费和职工教育经费				

合计		2,356,598.10	1,783,145.10	573,453.00
----	--	--------------	--------------	------------

设定提存计划列示

项目	2012年12月31日	本期增加	本期减少	2013年12月31日
基本养老保险		229,180.00	229,180.00	
失业保险费		22,918.00	22,918.00	
合计		252,098.00	252,098.00	

4、应交税费

项目	2015年10月31日余额(元)	2014年12月31日余额(元)	2013年12月31日余额(元)
企业所得税	461,100.68	1,404,579.22	43,830.66
个人所得税	14,559.58	13,663.17	1,693.98
文化建设费		39,664.20	
应交增值税	154,569.34	40,663.49	11,802.64
城市维护建设税	472.07	2,846.44	826.18
教育费附加	202.32	1,219.90	354.08
地方教育费附加	134.88	813.27	236.05
其他	3,000.00		
合计	634,038.87	1,503,449.69	58,743.59

5、其他应付款

(1) 按账龄分类披露

项目	2015年10月31日余额(元)	2014年12月31日余额(元)	2013年12月31日余额(元)
一年以内	594,835.90	4,126,285.00	305,477.00
一至二年	405,682.00		
二至三年			4,713.75
三年以上			
合计	1,000,517.90	4,126,285.00	310,190.75

(2) 其他应付款期末余额前五名

2015年10月31日其他应付款情况

单位名称	与本公司关系	金额(元)	账龄	占其他应付款总额的比例
长春市艳波建筑安装工程有 限公司	供应商	296,000.00	1年以内	29.58%
吉林市东福米业有限责任公	供应商	137,336.50	1年以	13.73%

司			内:87,336.501至2年:50,000.00	
吉林省鼎吉大米有限公司	供应商	100,000.00	1至2年	9.99%
农资站点保证金	站点	67,320.00	1年以内	6.73%
珲春市龙裕农业发展集团有限公司	供应商	65,707.55	1年以内:15,707.551至2年:50,000.00	6.57%
合计		666,364.05		66.60%

2014年12月31日其他应付款情况

单位名称	与本公司关系	金额(元)	账龄	占其他应付款总额的比例
吉林省大米有限责任公司	投资的公司	1,000,000.00	1年以内	24.23%
吉林省平安种业有限公司	农资供应商	285,455.00	1年以内	6.92%
吉林市东福米业有限责任公司	大米供应商	211,714.11	1年以内	5.13%
珲春市龙裕农业发展集团有限公司	大米供应商	205,465.11	1年以内	4.98%
柳河国信社稷尚品农业开发有限公司	大米供应商	145,307.85	1年以内	3.52%
合计		1,847,942.07		44.78%

2013年12月31日其他应付款情况

单位名称	与本公司关系	金额(元)	账龄	占其他应付款总额的比例
吉林邦农科技有限公司	农资供应商	174,150.00	1年以内	56.14%
长春市雅图商贸有限公司	供应商	53,500.00	1年以内	17.25%
农资站点保证金	站点	30,000.00	1年以内	9.67%
吉林省平安种业有限公司	农资供应商	7,340.00	1年以内	2.37%
黑龙江参美申花肥业有限公司	农资供应商	960.00	1年以内	0.31%
合计		265,950.00		85.74%

(3) 期末应付持有公司5%(含5%)以上表决权股份的股东单位的款项

股东名称或姓名	2015年10月31日	2014年12月31日	2013年12月31日
赵明	9,702.00	4,682.00	30,000.00
合计	9,702.00	4,682.00	30,000.00

6、递延收益

2015年10月31日递延收益情况

单位：元

项目	2014年12月31日	本期增加	本期减少	2015年10月31日	形成原因
省级重点产业发展引导资金（信息化部分）	646,035.00		505,313.43	140,721.57	政府补助
吉林馆建设运营资金	1,400,000.00		1,400,000.00		政府补助
农作物病虫害诊治服务平台示范推广	234,000.00		234,000.00		政府补助
吉林省易农信息服务平台应用与示范		450,000.00	299,822.87	150,177.13	政府补助
收长春市财政局拨款一中小企业发展专项资金		200,000.00	170,225.15	29,774.85	政府补助
农产品质量安全信息发布		50,000.00	50,000.00		政府补助
农业电子商务农产品质量安全溯源系统		80,000.00	35,894.89	44,105.11	政府补助
涉农传媒农业信息服务平台应用项目		300,000.00	138,580.00	161,420.00	政府补助
合计	2,280,035.00	1,080,000.00	2,833,836.34	526,198.66	

2014年12月31日递延收益情况

项目	2013年12月31日	本期增加	本期减少	2014年12月31日	形成原因
省级重点产业发展引导资金（信息化部分）		800,000.00	153,965.00	646,035.00	政府补助
吉林馆建设运营资金		5,000,000.00	3,600,000.00	1,400,000.00	政府补助
农作物病虫害诊治服务平台示范推广资金		250,000.00	16,000.00	234,000.00	政府补助
合计		6,050,000.00	3,769,965.00	2,280,035.00	

(六) 股东权益情况**1、实收资本（或股本）**

单位：元

股东	2015年10月31日	2014年12月31日	2013年12月31日
赵明	2,400,000.00	2,400,000.00	2,600,000.00
李云	1,547,369.00	2,600,000.00	2,400,000.00
长春市云吉投资服务中心	1,052,631.00	---	---
吉林省诺金创业投资有限公司	777,778.00	444,445.00	---
吉林省红土创业投资有限公司	666,667.00	666,667.00	---
吉林省创新企业投资有限公司		333,333.00	---
深圳市创新投资集团有限公司	222,222.00	222,222.00	---
合计	6,666,667.00	6,666,667.00	5,000,000.00

2、资本公积**2015年10月31日资本公积情况**

项目	期初数（元）	本期增加（元）	本期减少（元）	期末数（元）
资本溢价	13,435,351.41	---	---	13,435,351.41
合计	13,435,351.41	---	---	13,435,351.41

2014年12月31日资本公积情况

项目	期初数（元）	本期增加（元）	本期减少（元）	期末数（元）
资本溢价	1,073,054.10	13,362,297.31	1,000,000.00	13,435,351.41
合计	1,073,054.10	13,362,297.31	1,000,000.00	13,435,351.41

本期资本公积增加 13,362,297.31 元，分别为：

(1) 根据公司 2014 年第 3 次临时股东会决议及公司与深圳市创新投资集团有限公司（简称深圳创新投资）、吉林省创新企业投资有限公司（简称吉林创新投资）、吉林省红土创业投资有限公司（简称红土创业）、吉林省诺金创业投资有限公司（简称诺金创业）及公司原股东赵明、李云签订的《投资合同书》约定，公司增加注册资本 1,666,667 元，上述四家新股东以人民币每股 9 元认购公司增加的注册资本，其中：深圳创新投资以 200 万元认购 222,222 股，占注册资本的 3.33%；吉林创新投资以 300 万元认购 333,333 股，占注册资本的 5%；红土创新以 600 万元认购 666,667 股，占注册资本的 10%；诺金创业以 400 万元认购

444,444 股，占注册资本的 6.67%。上述股东出资款总额为 1,500 万元，超出新增注册资本 1,666,667 元的部分 13,333,333 元计入资本公积-资本溢价。

(2) 根据公司 2014 年股东大会决议，2014 年 7 月，公司出资 10 万元收购自然人李云持有的吉林省四合文化传媒有限公司的 20% 股权。收购完成后，吉林省四合文化传媒有限公司成为本公司的全资子公司，资本公积 28,964.31 元系购买少数股权时收购价款与少数股权对应的净资产份额的差额所形成。

本期资本公积减少 1,000,000.00 元，原因为：2014 年 4 月，自然人股东赵明和李云将各自出资全部转让给本公司，吉林省好汇购电子商务有限公司成为本公司全资子公司，本期减少 100 万元为减少原按同一控制下企业合并计入资本公积中的股权价款部分。

2013 年 12 月 31 日资本公积情况

项目	期初数（元）	本期增加（元）	本期减少（元）	期末数（元）
资本溢价	---	1,073,054.10	---	1,073,054.10
合计	---	1,073,054.10	---	1,073,054.10

2013 年本公司对吉林省好汇购电子商务有限公司的持股比例为 50%，另外 50% 的股权由自然人赵明、李云（夫妻关系，一致行动人）持有。2014 年 4 月，自然人股东赵明和李云将各自出资全部转让给本公司，至此吉林省好汇购电子商务有限公司成为本公司的全资子公司。因为自然人赵明、李云（夫妻关系，一致行动人）为本公司的实际控制人，所以本公司收购吉林省好汇购电子商务有限公司 50% 的股权应当作为同一控制下企业合并处理。公司对收购当期合并资产负债表的期初数进行了调整，资本公积 1,073,054.10 元为按同一控制下企业合并调整期初资产负债表形成。

3、盈余公积

项目	2015 年 10 月 31 日余额（元）	2014 年 12 月 31 日余额（元）	2013 年 12 月 31 日余额（元）
法定盈余公积	1,219,161.75	749,339.82	552,798.64
合计	1,219,161.75	749,339.82	552,798.64

4、未分配利润

项目	2015 年 10 月 31 日余额（元）	2014 年 12 月 31 日余额（元）	2013 年 12 月 31 日余额（元）
调整前上年末未分配利润	4,258,883.29	2,275,520.49	1,512,731.31

调整年初未分配利润合计数（调增+，调减-）	---	---	-64,444.95
调整后年初未分配利润	4,258,883.29	2,275,520.49	1,448,286.36
加：本期归属于母公司所有者的净利润	3,944,139.79	2,179,903.96	1,324,835.25
减：提取法定盈余公积	469,821.95	196,541.16	124,547.02
提取任意盈余公积	---	---	---
应付普通股股利	2,400,000.00	---	300,000.00
转作股本的普通股股利	---	---	---
其他（被合并方在合并前实现的净利润）	---	---	73,054.10
期末未分配利润	5,333,201.13	4,258,883.29	2,275,520.49

调整 2013 年年初未分配利润系对前期差错进行更正所致，对财务报表产生的影响。

（七）现金流量表补充信息

1、其他与经营活动、投资活动、筹资活动相关的现金流

项目	2015年1-10月发生额（元）	2014年度发生额（元）	2013年度发生额（元）
收到的其他与经营活动相关的现金流：			
政府补助收入	1,080,000.00	6,360,000.00	1,200,000.00
往来款	550,921.94	1,332,428.60	3,692,910.71
农资销售现金净流	207,550.57	177,981.12	229,973.92
收回保证金	149,000.00	552,000.00	---
利息收入	56,152.35	21,328.12	8,673.38
合计	2,043,624.86	8,443,737.84	5,131,558.01

项目	2015年1-10月发生额（元）	2014年度发生额（元）	2013年度发生额（元）
支付的其他与经营活动相关的现金流：			
支付的管理费用等款项	1,001,408.71	1,313,207.93	798,098.06
往来款	761,349.88	2,695,831.93	2,839,271.17
合计	1,762,758.59	4,009,039.86	3,637,369.23

2、现金流补充资料

补充资料	2015年1-10月发生额(元)	2014年度发生额(元)	2013年度发生额(元)
1. 将净利润调节为经营活动的现金流量			
净利润	3,944,139.79	2,194,123.36	1,339,580.16
加: 少数股东损益	---	14,219.40	14,744.91
加: 资产减值准备	---	---	---
固定资产折旧、油气资产折耗、生产性生物资产折旧	1,611,395.69	928,063.25	476,298.25
无形资产摊销	58,682.20	60,604.22	23,788.86
长期待摊费用摊销	249,245.19	94,021.51	
处置固定资产、无形资产和其他长期资产的损失(减: 收益)	---	---	---
固定资产报废损失	---	---	---
公允价值变动损失	---	---	---
财务费用	---	51,555.55	---
投资损失(减: 收益)	-65,057.54	-57,945.21	---
递延所得税资产减少(减: 增加)	527,937.40	-609,249.49	-29,089.08
递延所得税负债增加(减: 减少)	---	---	---
存货的减少(减: 增加)	-333,924.82	-3,468,677.13	-81,385.00
经营性应收项目的减少(减: 增加)	-1,015,734.01	-4,179,094.57	2,050,271.05
经营性应付项目的增加(减: 减少)	-5,823,661.55	8,698,161.79	654,106.61
其他			
经营活动产生的现金流量净额	-846,977.65	3,725,782.68	4,448,315.76
2. 不涉及现金收支的重大投资和筹资活动:			
债务转为资本	---	---	---
一年内到期的可转换公司债券	---	---	---
融资租入固定资产	---	---	---
3. 现金及现金等价物净增加情况:	---	---	---
现金的期末余额	9,697,395.90	12,236,919.25	2,736,489.46
减: 现金的期初余额	12,236,919.25	2,736,489.46	1,716,864.00
加: 现金等价物的期末余额	---	---	---
减: 现金等价物的期初余额	---	---	---
现金及现金等价物净增加额	-2,645,411.68	9,718,266.51	1,019,625.46

(八) 报告期主要财务指标分析

1、偿债能力分析

项目	2015年10月31日	2014年12月31日	2013年12月31日
资产负债率（母公司）	6.01%	23.47%	18.43%
流动比率（倍）	9.94	2.82	2.64
速动比率（倍）	8.08	2.38	2.60

报告期内，资产负债率波动较大，2014年12月31日与2013年12月31日增加较多，一方面2014年收回吉林大米投资款100万元，由于工商未进行变更计入其他应付款使得2014年负债增加，另一方面是由于公司预收农资款定金增加使得负债增加引起。2015年10月31日资产负债率与2014年12月31日相比有所下降，主要为吉林大米工商变更完毕减少其他应付款和预收账款减少。

报告期内，2014年12月31日、2013年12月31日流动比率和速动比率变化不大，2015年10月31日与2014年12月31日相比流动比率和速动比率有所提高主要系其他应付款和预收账款减少形成。

2、营运能力分析

项目	2015年1-10月	2014年度	2013年度
应收账款周转率（次）	4.14	6.87	21.39
存货周转率（次）	2.12	5.25	166.43

报告期内，2013年度、2014年度、2015年1-10月应收账款周转率（次）分别21.39次、6.87次、4.14次，呈现下降趋势，2014年度与2013年度相比下降较多，主要为2014年客户尚未结算使得应收账款增加引起。

报告期内，存货周转率（次）变化较大，2014年、2015年1-10月存货周转率下降较多，主要系公司工程施工类项目尚未竣工，使得公司存货增加使得存货周转率有所下降。

3、盈利能力分析

项目	2015年1-10月	2014年度	2013年度
净资产收益率	14.56%	14.52%	17.13%
基本每股收益（元）	0.59	0.33	0.27
稀释每股收益（元）	0.59	0.33	0.27

报告期内，各期净资产收益率波动不大，2015年1-10月、2014年度与2013年度相比净资产收益率有所下降主要为2014年公司引入新股东增资使得净资产增加引起。

报告期内，每股收益逐年上涨，主要受公司业务规模的不断扩大，净利润增加引起。

4、获取现金能力分析

项目	2015年1-10月	2014年度	2013年度
经营活动产生的现金流量净额(元)	-846,977.65	3,725,782.68	4,448,315.76
投资活动产生的现金流量净额(元)	511,565.97	-8,655,960.62	-3,528,690.30
筹资活动产生的现金流量净额(元)	-2,310,000.00	14,648,444.45	100,000.00

(1) 报告期内，经营活动产生的现金流量净额之和为 7,327,120.79 元，净利润总额为 7,477,843.31 元，公司经营活动产生的现金流量净额与净利润相比较好。

(2) 报告期内，2013 年度投资活动产生的现金净流出主要公司办公楼装修支出及支付吉林大米投资款 100 万形成。2014 年度投资活动产生的现金净流出主要为公司购买银行理财产品 1100 万形成。2015 年 1-10 月投资投资净流入主要系公司收回银行理财产品 600 万使得当期投资活动现金流量为正数。

(3) 报告期内，2014 年度筹资活动产生的现金净流入金额较大，主要是引进新股东增加资本性投入 1500 万。2015 年 1-10 月筹资活动现金流出主要系公司股东分红使得筹资活动现金流为负数。

七、关联方、关联方关系及关联方往来、关联方交易

(一) 关联方及关联关系

1、存在控制关系的关联方

关联方名称	与公司关系
赵明	实际控制人、董事长、总经理
李云	实际控制人、董事
中谷易农(北京)信息技术有限公司	全资子公司
吉林省好汇购电子商务有限公司	
吉林省四合文化传媒有限公司	
吉林省中泰易康科技有限公司	
长春晋泰科技有限公司	

2、不存在控制关系的关联方

名称	与公司的关系
长春市云吉投资服务中心（有限合伙）	股东
吉林省诺金创业投资有限公司	
吉林省红土创业投资有限公司	
深圳市创新投资集团有限公司	
李海永	董事
杨俐	
李德昌	
王博	监事
闫微	
赵宇亮	
尹春俐	财务总监
刘翱	行政总监兼董事会秘书
长春市金泰办公设备经销有限公司	实际控制人控制企业（2015年6月已注销）
吉林省创新企业投资有限公司	公司原国有股东，杨俐兼任董事（2015年10月通过吉林长春产权交易中心转让股权退出）
北京中科智农信息工程技术研究院	实际控制人赵明设立的个人独资企业
吉林省金冠电气股份有限公司	李海永兼任董事
辽宁红土创业投资有限公司	
吉林喜丰节水科技股份有限公司	
黑龙江红土科力创业投资有限公司	
吉林省启明软件园企业孵化有限公司	李德昌兼任董事、技术总监
长春丽明科技开发股份有限公司	李德昌兼任监事
长春吉原生物科技有限公司	杨俐兼任董事
吉林省恒明双创科技孵化公司	李德昌兼任董事长、总经理及法定代表人

（二）关联交易

公司发生关联交易主要为资金拆借、关联担保，截至2015年10月31日已全部归还，详见（三）关联往来。

（三）关联方往来

1、应收关联方款项

关联方	款项性质	2015年10月31日 余额(元)	2014年12月31日 余额(元)	2013年12月31日 余额(元)
李云	往来款	-	500,000.00	-

2、应付关联方款项

关联方	款项性质	2015年10月31日 余额(元)	2014年12月31日 余额(元)	2013年12月31日 余额(元)
赵明	往来款	30,000.00	4,682.00	9,702.00

3、关联担保

序号	类型	担保人	被担保人	担保金额	担保期间	状态
1	保证	赵明	公司	200万元	20141017-20161017	有效

注：2014年4月公司与兴业银行签署的兴银长2014WDJD021号借款合同，借款金额200万元，赵明、李云为公司借款提供连带担保。该笔借款已于2014年8月偿还。

4、关联交易

(1)2013年10月，公司收购好汇购，股权转让情况如下：

序号	转让方	受让方	出资额	转让价格	定价依据
1	李云	吉林农信	50万元	50万元	注册资本
2	赵明	吉林农信	50万元	50万元	注册资本

(2)2014年5月，公司收购四合文化，股权转让情况如下：

序号	转让方	受让方	出资额	转让价格	定价依据	交割情况
1	李云	吉林农信	10万元	10万元	注册资本	已交割

(四)关联交易的必要性、公允性、履行的程序、未来持续性及对公司的影响

公司报告期内发生关联交易为资金拆借，截至2015年10月31日已全部归还。公司股东出具了《关于减少和规范关联交易的承诺函》：

1、本关联方将尽力减少本关联方或本关联方所实际控制企业与公司之间的关联交易。对于无法避免的任何业务来往或交易均应按照公平、公允和等价有偿的原则进行，交易价格应按市场公认的合理价格确定，并按规定履行信息披露义务。双方就相互间关联事务及交易事务所做出的任何约定及安排，均不妨碍对方为其自身利益、在市场同等竞争条件下与任何第三方进行业务往来或交易。

2、本关联方保证严格遵守法律、法规、其他规范性文件及《公司章程》、《关联交易管理办法》等公司管理制度的规定,不利用关联关系谋取不当的利益,不利用关联关系损害公司及其他股东的合法权益。

（五）公司规范关联交易的制度安排

公司按照《公司法》等法律法规规定,建立了规范健全的法人治理结构,公司军按照有关法律法规的要求规范运作。为规范和减少关联交易,保证关联交易的公开、公平、公正。股份公司成立后,公司按照《公司法》、《非上市公众公司监督管理办法》(以下简称“《管理办法》”)等法律法规和公司章程的规定,制定了《公司章程》、《股东大会议事规则》、《董事会议事规则》及《关联交易管理制度》,明确了关联交易的决策权限和决策程序,主要内容如下:

1. 关联交易决策权限

《公司章程》第三十六条规定:“公司控股股东及实际控制人对公司和其他股东负有诚信义务。控股股东应严格依法行使出资人的权利,控股股东不得利用利润分配、资产重组、对外投资、资金占用、借款担保等方式损害公司和其他股东的合法权益,不得利用其控制地位损害公司和其他股东的利益。公司的控股股东、实际控制人员不得利用其关联关系损害公司利益。违反规定、给公司造成损失的,应当承担赔偿责任。”

《关联交易管理制度》明确了股东大会、董事会的关联交易决策权限:

(1) 董事会权限

第十六条:公司与关联人发生的交易(公司获赠现金资产和提供担保除外)金额达到下列标准的关联交易事项由董事会审批决定:

1. 公司与关联自然人发生的交易金额在 30 万元以上的关联交易;
2. 公司与关联法人发生的金额在 300 万元以上,且占公司最近一期经审计的净资产绝对值 0.5%以上的关联交易。

(2) 股东大会权限

第十七条:公司与关联人发生的交易(公司获赠现金资产和提供担保除外)金额在 3000 万元以上,且占公司最近一期经审计净资产绝对值 5%以上的关联交易,应将该交易提交股东大会审议。

第十八条：公司为股东、实际控制人及其他关联人提供担保的，不论数额大小，均应当在董事会审议通过后提交股东大会审议。

第十九条：未达到第十六条规定标准的关联交易事项由总经理决定。

2. 关联交易决策程序

《公司章程》、《关联交易管理制度》规定了关联交易实行回避制度。《公司章程》规定：

第七十五条：股东大会审议有关关联交易事项时，关联股东不应当参与投票表决，其所代表的有表决权的股份数不计入有效表决总数。股东大会对有关关联交易事项作出决议时，视普通决议和特别决议不同，分别由出席股东大会的非关联股东所持表决权的过半数或者 2/3 以上通过。有关关联交易事项的表决投票，应当由两名非关联股东代表参加计票和监票。

股东大会决议应当充分披露非关联股东的表决情况。

《关联交易管理制度》规定：

第七条：公司的关联交易应当遵循以下基本原则：

- （一）诚实信用的原则；
- （二）公平、公正、公开的原则；
- （三）关联方如享有公司股东大会表决权，应当回避；
- （四）与关联方有任何利害关系的董事，在董事会就该事项进行表决时，应当回避；
- （五）董事会应当根据客观标准判断该关联交易是否对公司有利的原则。

第三章 回避制度

第十二条：关联人与公司签署涉及关联交易的协议，应当遵守如下规定：

- （一）任何个人只能代表一方签署协议；
- （二）关联人不得以任何方式干预公司的决定。

第十三条：公司董事会就关联交易表决时，与会议提案所涉及的企业或个人有关联关系的董事不得参与表决，也不得代理其他董事行使表决权。

未出席董事会会议的董事如属于有关联关系的董事，不得就该等事项授权其他董事代理表决。

第十四条：在董事回避表决的情况下，有关董事会会议形成决议须无关联关系董事过半数通过。出席董事会的无关联董事人数不足三人的，应将该事项提交股东大会审议。

第十五条：公司股东大会就关联交易进行表决时，关联股东不应当参加表决，其所代表的有表决权的股份数不计入有效表决总数。

八、需提醒投资者关注的期后事项、或有事项及其他重要事项

（一）未决诉讼或仲裁

截至本说明书签署日，公司未发生未决诉讼或仲裁。

（二）其他需要投资者关注的期后事项、或有事项及其他重要事项

截至本说明书签署日，公司不存在其他需要投资者关注的期后事项、或有事项及其他重要事项。

九、报告期资产评估情况

因本次挂牌需要，公司聘请北京中科华资产评估有限公司作为公司整体变更为股份公司的资产评估事务所，出具了中科华评报字[2015]第254号《资产评估报告书》，有限公司2015年10月31日经评估的净资产为2,845.23万元。

十、报告期股利分配政策、利润分配情况以及公开转让后的股利分配政策

（一）股利分配的政策

公司股利分配政策为：

1. 公司分配当年税后利润时，应当提取利润的10%列入公司法定公积金。公司法定公积金累计额超过了公司注册资本的50%后，可不再提取。

2. 公司的法定公积金不足以弥补上一年度公司亏损的，在依照前款规定提取法定公积金和之前，应当先用当年利润弥补亏损。

3. 公司从税后利润中提取法定公积后，经股东大会决议，还可以从税后利润中提取任意公积金。

4. 公司弥补亏损和提取公积金后所余税后利润，按照股东持有的股份比例分

配。

5. 股东大会违反前款规定，在公司弥补亏损和提取法定公积金之前向股东分配利润的，股东必须将违反规定分配的利润退还公司。

6. 公司持有的本公司股份不参与分配利润。

7. 公司的公积金用于弥补公司的亏损、扩大公司生产经营或者转为增加公司资本。但是，资本公积金将不用于弥补公司的亏损。

8. 法定公积金转为资本时，所留存的该项公积金将不少于转增前公司注册资本的25%。

9. 公司可以采取现金或者股票的方式分配股利。公司的利润分配制度具体如下：

(1) 决策机制与程序：公司股利分配方案由董事会制定及审议通过后报由股东大会批准；

(2) 股利分配原则：公司实行连续、稳定的利润分配政策，公司的利润分配应重视对投资者的合理投资回报并兼顾公司的可持续发展；

(3) 利润分配的形式：公司采取现金、股票或现金股票相结合的方式分配股利，并优先考虑采取现金方式分配股利；

(4) 公司采取股票或现金股票相结合的方式分配股利时，需经公司股东大会以特别决议方式审议通过。

(二) 最近两年一期分配情况

1、2014年度利润分配情况：

根据2015年3月3日，公司召开的临时股东会决议，全体股东同意《吉林省农业综合信息服务股份有限公司2014年利润分配方案》，分配现金240万元（含税）。

2、股利分配日财务状况

报告期，吉林农信母公司未分配利润情况如下：

项 目	2015年1-10月	2014年度	2013年度
调整后年初未分配利润	1,858,883.29	2,275,520.49	1,448,286.36
加：本期归属于母公司所有者的净利润	3,944,139.79	2,179,903.96	1,324,835.25
可供分配利润合计	5,803,023.08	4,455,424.45	2,773,121.61

项 目	2015年1-10月	2014年度	2013年度
减：提取法定盈余公积	469,821.95	196,541.16	124,547.02
提取任意盈余公积			
应付普通股股利			
分配普通股股利		2,400,000.00	300,000.00
其他(被合并方在合并前实现的净利润)			73,054.10
利润分配后未分配利润	5,333,201.13	1,858,883.29	2,275,520.49

(三) 公司股票公开转让后股利分配政策

公司挂牌后股利分配政策不会发生变动。

十一、控股子公司或纳入合并报表的其他企业基本情况

截至本说明书签署日，公司共设立五家子公司。

十二、经营发展目标及风险因素

(一) 经营目标和计划

1、整合优质客户资源，扩展产品线

公司在拓展业务的同时，还将整合利用已有优质客户资源，依靠自身研发实力，进一步扩展公司产品种类和服务功能。同时，在保持现有优质客户资源的前提下，公司将重点开拓省外客户，开发电商产品、品控产品的省外市场，提升公司的知名度和综合竞争力。

2、把握研发方向，增强研发力度

公司未来将进一步提升研发实力，加大研发资金的投入，升级信息服务平台，解决现有应用中出现的问题。公司也将扩大研发人员规模，组建结构合理的研究开发队伍，并实施相应的创新激励机制，巩固公司在行业内的技术优势。同时，公司将提升对科技发展和动态的关注程度，做到产品的及时有效更新。

3、引进和培养人才

公司未来将继续引进行业内高水平的市场、管理和技术人才，并加大对公司员工的专业培训程度，建立和完善市场、管理和技术体系，提高员工的工作效率，尤其是员工的综合素质，降低管理成本，提高企业的核心竞争力。

（二）可能对公司业绩和持续经营产生不利影响的因素

1、业务资源依赖性风险

公司作为涉农信息服务商，在自身开拓业务以及为政府部门、电信运营商提供涉农信息系统平台的提供运营服务的过程中，涉及多方面农业信息资源、人才资源的整合，不仅需要公司自身技术及业务能力的支持，还需政府相关部门的扶持。公司在业务拓展过程中，在涉农信息数据的获取、农业相关专家的组织以及农村信息服务站的拓展等多个方面均获得了政府相关部门的大力扶持，使得公司可以更全面专业地应对农民、农业企业的各类信息服务需求。虽然目前公司已与政府部门进行了充分的合作，建立了良好的合作关系，但如果公司未来与政府的合作出现裂痕以致关系恶化，将会影响公司在部分涉农信息、专家人才等方面资源的获取能力，从而影响公司整体业务的未来发展。

风险管理措施：公司将持续提升自身技术优势，提升用户体验，维护与各类客户以及相关政府部门合作关系，以更优质的服务保证自身的不可替代性。

2、广告业务持续性风险

公司报告期内广告业务收入主要来自于吉林省世行贷款农产品质量安全项目领导小组办公室，公司为其提供吉林省世行贷款农产品质量安全项目公众宣传的资料制作与发布宣传等服务，项目服务期间为2013年6月至2015年12月，合同已于2015年末履行完毕。由于世行相关项目已经结束，公司在未来广告业务获取方面尚存在一定不确定性，公司广告业务的持续性存在一定风险。

风险管理措施：公司将积极与吉林省世行贷款农产品质量安全项目领导小组办公室进行下一步磋商，了解世行相关项目未来计划，提出相关方案，努力争取在后续项目中取得继续合作。

3、政策波动风险

公司农业信息服务业务依托于国家农业信息化相关政策的实施。为落实国家农业信息化政策，解决“三农”问题、各级政府部门对农村信息服务行业提供了政策、资金以及信息等各方面的资源支持，是农村信息服务企业发展与业务开展的重要保障。而在农村电子商务业务方面，相对城市来说，农村消费群体的生产力较弱，消费能力也因此受到限制，这给农村电子商务体系的建设带来较

大的挑战，使农村电商的发展也离不开政府产业政策的推动和相关优惠措施的支持。

虽然在现阶段，国家为农村信息化以及农村电商的开展提供了优越的政策环境，但随着各类业务的不断发展，未来国家政策的扶持程度与推动力度仍有一定的不确定性，政策扶持力度的变化将对依赖政策推广的农业信息化以及农村电商产业的发展带来一定的风险。

风险管理措施：一是时刻关注、主动学习国家农业相关政策，把握国家农业政策的发展方向；二是积极参与各级政府农业信息化相关计划、政策的制定，了解政府部门对相关问题的态度和发展方向，并提供专业性建议；三是加强公司自身技术水平，应对未来农业信息化相关政策走势与新方向；四是主动增加公司服务种类，在农村信息化落实方面保持一定前瞻性，随时应对各类政策变化；五是加大力度发展农村电商业务，提升自我造血能力，增强公司自身抗风险能力。

4、客户高度集中风险

公司 2013 年度、2014 年度、至 2015 年 1-10 月期间前五大客户销售额占公司营业收入的比例分别为 81.94%、85.55%和 90.70%，客户集中度较高。若未来出现公司前五大客户需求量大幅减少且公司无法有效开拓其他客户的情况，将对公司未来的生产经营带来一定负面影响。

风险评估管理措施：公司将通过提高产品的质量，保持产品的技术优势，加强研发和市场拓展力度，在稳定老客户的同时积极开发其他客户，以降低客户集中度。

五、政府补助占比较高风险

公司 2013 年度、2014 年度、至 2015 年 1-10 月期间享受的各项政府补助分别为 1,200,000.00 元、4,129,965.00 元和 2,833,836.34 元，占当期利润总额的比例分别为 76.48%、128.91%和 56.80%，对公司的经营业绩影响较大。**报告期内公司经营业绩对政府补助存在一定的依赖，公司业务正处于持续发展阶段，不影响公司持续经营能力。如果政府根据宏观经济形势和产业政策的变化调整以上补助政策，将会影响公司未来的收益情况。**

风险评估管理措施：公司将增强主营业务的盈利能力、加强管理以降低成本费用率，降低公司对政府补助等非经营性损益占同期净利润的比重，减少公司对政府补助的依赖。

六、2013 年度所得税核定征收风险

经主管税务局批准，公司在 2013 年度按照核定征收方式征收企业所得税，2013 年度税务机关核定的应税所得率为 10%。2015 年 5 月 22 日，据长春净月高新技术产业开发区地方税务局出具的《税务事项通知书》（长净地税通【2015】3150 号），公司改由查账征收的申请已经被核准，在 2015 年 5 月 31 日前完成查账征收的所得税汇算申报并依法缴纳税款。截至说明书签署日，公司已改为查账征收。

2013 年度、2014 年度及 2015 年 1-10 月，公司按照查账征收方法及所得税税率测算补缴企业所得税金额分别为 615,029.89 元、0 元、0 元，占当期审计利润总额的比重分别为 39.20%、0%、0%。

据此，公司实际控制人赵明、李云承诺：公司若因企业所得税征收方式变更被税务机关追缴税款或被处以罚款、滞纳金，公司有关损失由实际控制人承担。

风险评估管理措施：公司共同实际控人赵明、李云承诺，公司若因企业所得税征收方式变更被税务机关追缴税款或被处以罚款、滞纳金的，公司有关损失由实际控制人承担。

7、研发费用资本化风险

2015 年 1-10 月开发支出金额为 926,288.31 元，若将资本化金额费用化，将导致利润总额减少 926,288.31 元。若将来该开发支出研发的项目不能为企业带来任何经济利益，该开发支出形成的无形资产将报废或减值并计入损益，将会相应减少公司的净利润。因此本公司存在由于开发支出未来损失而导致利润下降的财务风险。

风险评估管理措施：一方面公司持续关注新知识、新技术、新应用，定期组织员工培训，提升员工的技能水平；另一方面持续关注市场需求，并有针对

性的进行项目研发，对研发项目提供稳定的资金支持，保证公司研发项目的顺利实施，提升公司的技术储备。

8、实际控制人不当控制的风险

赵明及其妻子李云为公司实际控制人，两人直接持有公司 59.21%的股份。同时赵明为公司董事长、总经理，李云为公司董事，对公司经营、决策和管理产生重要影响，公司存在被实际控制人不当控制的风险。

风险管理措施：建立健全了较为完善的法人治理结构和内部控制制度，强化公司治理，加强实际控制人的管理意识。

9、公司治理风险

公司于 2016 年 1 月 29 日改制为股份公司。由于股份公司成立的时间较短，公司治理和内部控制体系需要在经营过程中逐步完善。同时，随着公司的快速发展，经营规模不断扩大，对公司治理将会提出更高的要求。因此，公司未来经营中存在因公司治理不适应发展所需从而影响公司发展的风险。

风险管理措施：公司将进一步加强对董事、监事及高级管理人员在公司治理和规范运作方面的培训，充分发挥监事会的作用，督促股东、董事、监事、高级管理人员严格按照《公司法》、《公司章程》的相关规定，各尽其职，勤勉、忠诚地履行义务，使公司治理更加规范。

十、报告期内存在股权对赌解除事项

2014 年 5 月 15 日，赵明、李云及公司与深创投、吉林红土、诺金创投、吉林创投《关于吉林省农业综合信息服务有限公司之投资合同书》（以下简称《投资合同书》，其中约定了公司管理、优先认购权、共同出售权等条款，具体内容见公开转让说明书第一节：“公司概况”之“四、股本形成及变化情况”。公司全体董事确认：除董事委任事宜外，公司尚未收到有关投资机构依据上述《投资合同书》第五至六条提出的任何主张/要求，公司与有关各投资机构就相关事项并无争议、纠纷。

2014 年 5 月 15 日，吉林红土、吉林创投、诺金创投、深创投与公司及原股东赵明签订了《关于吉林省农业综合信息服务有限公司之协议书》，其中涉及投资机构与股东赵明关于公司业绩补偿及股权回购事项条款。



2016年1月5日，股东深创投、诺金创投、吉林红土与赵明、公司分别签订了《关于吉林省农业综合信息服务有限公司之协议书的解除协议》约定：各方一致同意，自本协议生效之日起，《协议书》即予解除，且自始不具有法律约束力……不存在任何对赌、退出协议或其他特殊利益安排。

风险管理措施：投资机构与公司、股东赵明、李云之间签署的《投资合同书》中存在的优先认购权、共同出售权等条款，不存在对赌条款。股东赵明与投资者签订的《协议书》曾存在对赌条款，该对赌条款未涉及公司，并已通过《解除协议》予以解除。

第五节 有关声明

一、公司全体董事、监事及高级管理人员签名及公司盖章

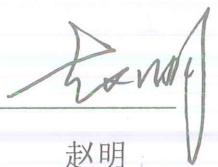
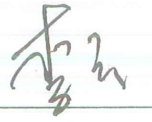
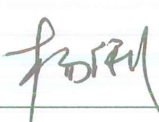
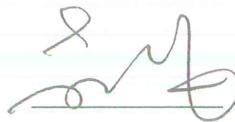
全体董事：

 赵明	 李云	 杨俐	 李海永
 李德昌			

全体监事：

 赵宇亮	 王博	 闫薇
---	--	--

全体高级管理人员：

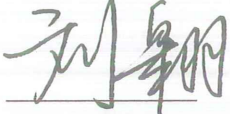
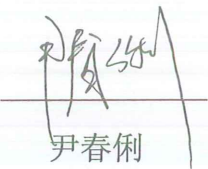
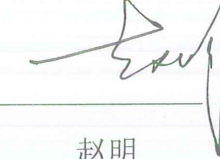
 刘翱	 尹春俐	 赵明
---	--	--

吉林省农业综合信息服务股份有限公司



二、主办券商声明

公司已对公开转让说明书进行了核查，确认不存在虚假记载、误导性陈述或重大遗漏，并对其真实性、准确性和完整性承担相应的法律责任。

项目小组成员：

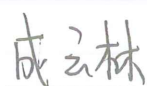

成云林

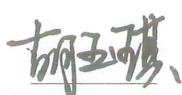

胡玉琪



王晓妍

项目负责人：



田方军

法定代表人：

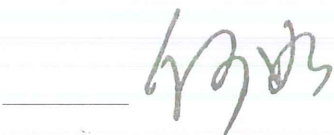

何如



三、律师声明

本所及经办律师已阅读公开转让说明书，确认公开转让说明书与本所出具的法律意见书无矛盾之处。本所及经办律师对申请挂牌公司在公开转让说明书中引用的法律意见书的内容无异议，确认公开转让说明书不致因上述内容而出现虚假记载、误导性陈述或重大遗漏，并对其真实性、准确性和完整性承担相应的法律责任。

北京市中银



负责人：

谭岳奇

经办律师：

叶兰昌

朱耀龙

王梓滕

二〇一六年五月二十日

四、审计机构声明

本所及签字注册会计师已阅读公开转让说明书，确认公开转让说明书与本机构出具的审计报告无矛盾之处。本所及签字注册会计师对申请挂牌公司在公开转让说明书中引用的审计报告的内容无异议，确认公开转让说明书不致因上述内容而出现虚假记载、误导性陈述或重大遗漏，并对其真实性、准确性和完整性承担相应的法律责任。

签字注册会计师：



中国注册会计师
张洪山
220100010009



中国注册会计师
张羽
110000152614

会计师事务所负责人：



朱



立信会计师事务所(特殊普通合伙)

二〇一六年五月二十日

五、资产评估师事务所声明

本公司及签字注册资产评估师已阅读公开转让说明书，确认公开转让说明书与本机构出具的资产评估报告无矛盾之处。本所及签字注册资产评估师对申请挂牌公司在公开转让说明书中引用的资产评估报告的内容无异议，确认公开转让说明书不致因上述内容而出现虚假记载、误导性陈述或重大遗漏，并对其真实性、准确性和完整性承担相应的法律责任。

签字注册资产评估师：



资产评估机构负责人：



北京中科华资产评估有限公司

2016年5月20日

第六节 附件

- 一、主办券商推荐报告
- 二、财务报表及审计报告
- 三、法律意见书
- 四、公司章程
- 五、全国股份转让系统公司同意挂牌的审查意见
- 六、其他与公开转让有关的重要文件