

汇添富达欣灵活配置混合型证券投资基金 2016 年第 2 季度报告

2016 年 6 月 30 日

基金管理人：汇添富基金管理股份有限公司

基金托管人：中国民生银行股份有限公司

报告送出日期：2016 年 7 月 21 日

§1 重要提示

基金管理人的董事会及董事保证本报告所载资料不存在虚假记载、误导性陈述或重大遗漏，并对其内容的真实性、准确性和完整性承担个别及连带责任。

基金托管人中国民生银行股份有限公司根据本基金合同规定，于 2016 年 7 月 19 日复核了本报告中的财务指标、净值表现和投资组合报告等内容，保证复核内容不存在虚假记载、误导性陈述或者重大遗漏。

基金管理人承诺以诚实信用、勤勉尽责的原则管理和运用基金资产，但不保证基金一定盈利。

基金的过往业绩并不代表其未来表现。投资有风险，投资者在作出投资决策前应仔细阅读本基金的招募说明书。

本报告中财务资料未经审计。

本报告期自 2016 年 4 月 1 日起至 6 月 30 日止。

§2 基金产品概况

基金简称	汇添富达欣混合
交易代码	001801
基金运作方式	契约型开放式
基金合同生效日	2015 年 12 月 2 日
报告期末基金份额总额	284,280,616.93 份
投资目标	在严格控制风险和保持资产流动性的基础上，本基金通过积极主动的资产配置，充分挖掘各大类资产投资机会，力争实现基金资产的中长期稳健增值。
投资策略	本基金综合分析和持续跟踪基本面、政策面、市场面等多方面因素，结合全球宏观经济形势，研判国内外经济的发展趋势，并在严格控制投资组合风险的前提下，对投资组合中股票、债券、货币市场工具和法律法规或中国证监会允许基金投资的其他品种进行战略配置和动态调整，以规避或分散市场风险，力争实现基金资产的中长期稳健增值。
业绩比较基准	沪深 300 指数收益率*50%+中债综合指数收益率*50%
风险收益特征	本基金为混合型基金，其预期风险和预期收益高于货币市场基金和债券型基金，低于股票型基金，属于中高收益风险特征的基金。
基金管理人	汇添富基金管理股份有限公司

基金托管人	中国民生银行股份有限公司	
下属分级基金的基金简称	汇添富达欣混合 A	汇添富达欣混合 C
下属分级基金的交易代码	001801	002165
报告期末下属分级基金的份额总额	129,127,939.09 份	155,152,677.84 份

§3 主要财务指标和基金净值表现

3.1 主要财务指标

单位：人民币元

主要财务指标	报告期（2016年4月1日—2016年6月30日）	
	汇添富达欣混合 A	汇添富达欣混合 C
1. 本期已实现收益	534,085.32	271,375.04
2. 本期利润	1,338,467.41	1,219,131.91
3. 加权平均基金份额本期利润	0.0086	0.0063
4. 期末基金资产净值	131,476,845.50	157,355,987.10
5. 期末基金份额净值	1.018	1.014

注：1、本期已实现收益指基金本期利息收入、投资收益、其他收入（不含公允价值变动收益）

扣除相关费用后的余额，本期利润为本期已实现收益加上本期公允价值变动收益。

2、所述基金业绩指标不包括持有人认购或交易基金的各项费用，计入费用后实际收益水平要低于所列数字。

3.2 基金净值表现

3.2.1 本报告期基金份额净值增长率及其与同期业绩比较基准收益率的比较

汇添富达欣混合 A

阶段	净值增长率①	净值增长率标准差②	业绩比较基准收益率③	业绩比较基准收益率标准差④	①—③	②—④
过去三个月	0.99%	0.11%	-1.25%	0.51%	2.24%	-0.40%

汇添富达欣混合 C

阶段	净值增长率①	净值增长率标准差②	业绩比较基准收益率③	业绩比较基准收益率标准差④	①—③	②—④
过去三个月	0.90%	0.13%	-1.25%	0.51%	2.15%	-0.38%

3.2.2 自基金合同生效以来基金累计净值增长率变动及其与同期业绩比较基准收益率变动的比较

汇添富达欣混合A基金份额累计净值增长率与同期业绩比较基准收益率的历史走势对比图

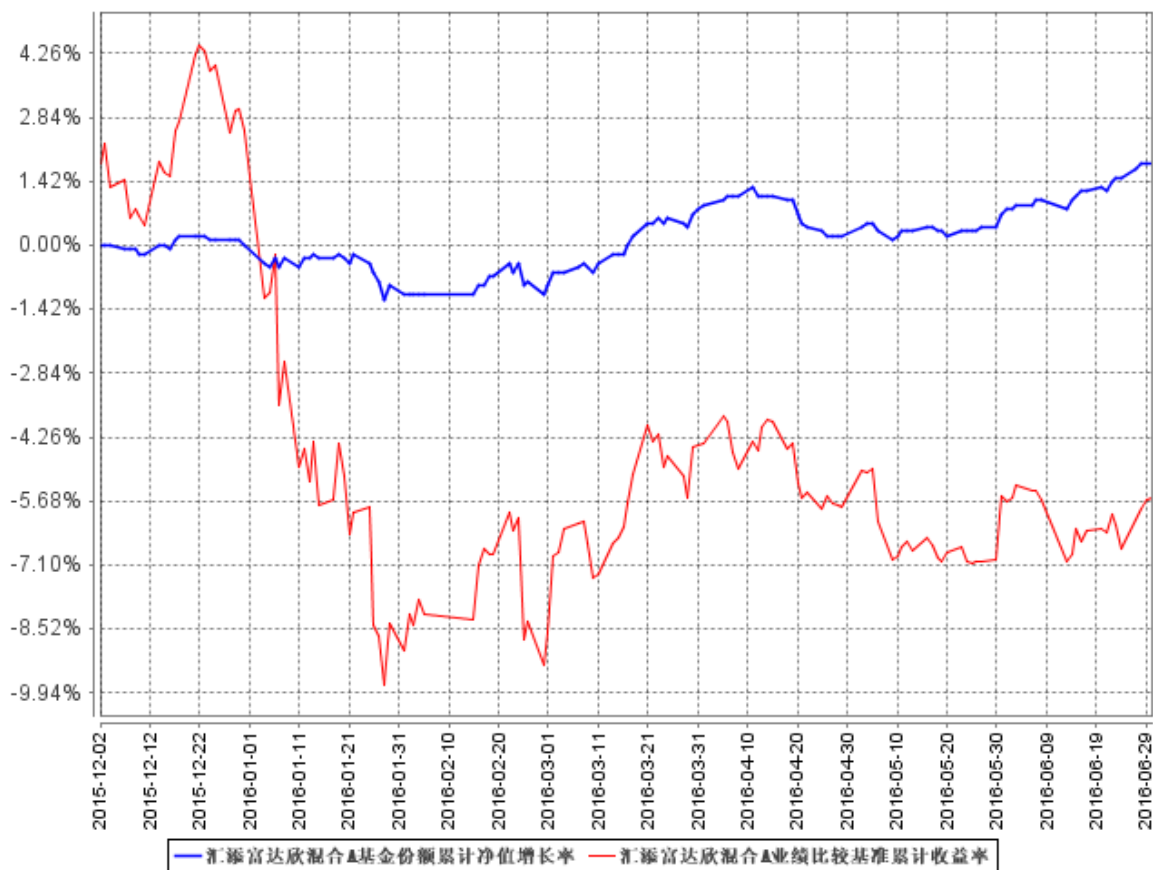

汇添富达欣混合C基金份额累计净值增长率与同期业绩比较基准收益率的历史走势对比图

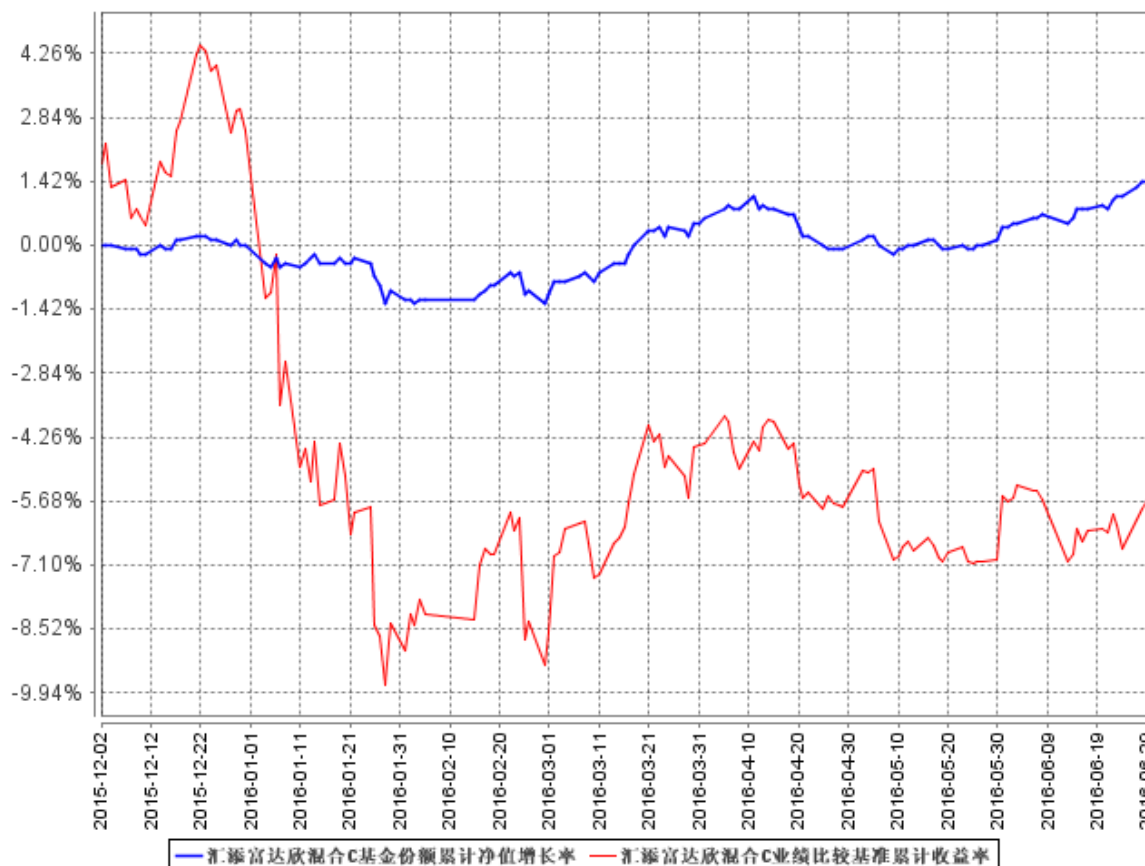

注：本《基金合同》生效之日为 2015 年 12 月 2 日，截至本报告期末，基金成立未满 1 年；本基金建仓期为本《基金合同》生效之日（2015 年 12 月 2 日）起 6 个月，建仓期结束时各项资产配置比例符合合同规定。

§4 管理人报告

4.1 基金经理（或基金经理小组）简介

姓名	职务	任本基金的基金经理期限		证券从业年限	说明
		任职日期	离任日期		
李怀定	汇添富季季红定期开放债券基金和汇添富互利分级债券基金、汇添富达欣混	2015 年 12 月 2 日	-	8 年	国籍：中国。学历：复旦大学经济学博士。相关业务资格：基金从业资格。从业经历：曾任光大证券股份有限公司研究所债券分析师，国信证券股份有限公司经济研究所固定收益高级分析师。2012 年 5 月加入汇添富基金管理股份有限公司任固定收益高级分析师。2015 年 5 月

	合基金、 汇添富 盈鑫保 本混合 基金、 汇添富 稳健添 利定期 开放债 券基金 的基金 经理。			25 日至今任汇添富增强收 益债券基金的基金经理助 理，2015 年 11 月 18 日至 今任汇添富季季红定期开 放债券基金、汇添富互利 分级债券基金的基金经理， 2015 年 12 月 2 日至今任汇 添富达欣混合基金的基金 经理，2016 年 3 月 11 日至 今任汇添富盈鑫保本混合 基金的基金经理，2016 年 3 月 16 日至今任汇添富稳 健添利定期开放债券基金 的基金经理。
--	---	--	--	---

注：1、基金的首任基金经理，其“任职日期”为基金合同生效日，其“离职日期”为根据公司决议确定的解聘日期；

2、非首任基金经理，其“任职日期”和“离任日期”分别指根据公司决议确定的聘任日期和解聘日期；

3、证券从业的含义遵从行业协会《证券业从业人员资格管理办法》的相关规定。

4.2 管理人对报告期内本基金运作遵规守信情况的说明

本基金管理人在本报告期内严格遵守《中华人民共和国证券投资基金法》及其他相关法律法规、证监会规定和本基金合同的约定，本着诚实信用、勤勉尽责的原则管理和运用基金资产，在严格控制风险的基础上，为基金份额持有人谋求最大利益，无损害基金持有人利益的行为。本基金无重大违法、违规行为，本基金投资组合符合有关法规及基金合同的约定。

4.3 公平交易专项说明

4.3.1 公平交易制度的执行情况

本基金管理人高度重视投资者利益保护，根据中国证监会《证券投资基金管理公司公平交易制度指导意见》等法规，借鉴国际经验，建立了健全、有效的公平交易制度体系，形成涵盖各开放式基金、特定客户资产管理组合和社保组合全部投资组合，交易所市场、银行间市场等各投资市场，债券、股票、回购等各投资标的，并贯穿分工授权、研究分析、投资决策、交易执行、业绩评估、监督检查各环节的公平交易机制。

本报告期内，基金管理人公平交易制度和公平交易机制实现了流程优化和进一步系统化，确保全程嵌入式风险控制体系的有效运行，包括投资独立决策、研究公平分享、集中交易公平执行、交易严密监控和报告及时分析等在内的公平交易各环节执行情况良好。

本报告期内，通过投资交易监控、交易数据分析以及专项稽核检查，本基金管理人未发现任何违反公平交易的行为。

4.3.2 异常交易行为的专项说明

本报告期内基金管理人管理的所有投资组合参与的交易所公开竞价同日反向交易成交较少的单边交易量超过该证券当日总成交量 5% 的交易次数为 1 次，由于组合投资策略导致。经检查和分析未发现异常情况。

4.4 报告期内基金的投资策略和业绩表现说明

4.4.1 报告期内基金投资策略和运作分析

因为一季度信贷投放和基建投资的发力，市场对经济企稳的回升预期逐渐升温，但二季度随着信贷投放的回落，经济升温的预期最终落空，从 4、5 月公布的主要经济指标看，目前宏观经济下行压力依然非常大，工业增加值、投资、进口等指标保持弱势，尤其是民间投资在一季度天量信贷投放后为出现任何回升的迹象，显示内需增长回升依旧乏力。一季度在天量信贷投放、一二线城市房价暴涨以及主要大宗商品暴涨的情况下，市场对通胀的担忧也明显提升，但二季度开始这种担忧开始减弱，前两个月的物价数据显示当前通胀压力并不大，尤其是核心 CPI 持续低位徘徊甚至继续下行。为应对经济、通胀低迷，二季度货币政策尽管受一季度信贷投放影响，前期出现边际收紧迹象，但整体持续保持宽松，政策稳中趋松的基调依然较为明确。二季度债券市场出现较大震荡，整体看，债券收益率有所上行，并出现明显分化；二季度股市波动仍较大，整体看，上证综指整体下跌 2.37%，深圳成指上涨 0.42%，创业板下跌 0.93%。

本基金于去年年末成立，自始至终按照市值管理原则控制股票底仓规模，积极参与股票一级市场申购，并灵活配置债券比例，尽可能追求绝对收益目标。整体而言，二季度前期降低了债券仓位，后期则增加了债券仓位，但整体而言，组合久期和杠杆水平较一季度末有所下降。

4.4.2 报告期内基金的业绩表现

报告期内，本基金 A 级净值增长率为 0.99%，C 级净值增长率为 0.90%。

4.5 报告期内基金持有人数或基金资产净值预警说明

无。

§5 投资组合报告

5.1 报告期末基金资产组合情况

序号	项目	金额（元）	占基金总资产的比例（%）
----	----	-------	--------------

1	权益投资	24,979,004.67	7.26
	其中：股票	24,979,004.67	7.26
2	固定收益投资	303,298,289.38	88.11
	其中：债券	303,298,289.38	88.11
	资产支持证券	-	-
3	贵金属投资	-	-
4	金融衍生品投资	-	-
5	买入返售金融资产	-	-
	其中：买断式回购的买入返售金融资产	-	-
6	银行存款和结算备付金合计	6,145,351.94	1.79
7	其他资产	9,823,586.33	2.85
8	合计	344,246,232.32	100.00

5.2 报告期末按行业分类的股票投资组合

代码	行业类别	公允价值（元）	占基金资产净值比例（%）
A	农、林、牧、渔业	-	-
B	采矿业	-	-
C	制造业	10,664,840.41	3.69
D	电力、热力、燃气及水生产和供应业	1,056,000.00	0.37
E	建筑业	-	-
F	批发和零售业	3,093,615.56	1.07
G	交通运输、仓储和邮政业	2,528,460.00	0.88
H	住宿和餐饮业	-	-
I	信息传输、软件和信息技术服务业	63,558.60	0.02
J	金融业	7,552,404.00	2.61
K	房地产业	-	-
L	租赁和商务服务业	-	-
M	科学研究和技术服务业	20,126.10	0.01
N	水利、环境和公共设施管理业	-	-
O	居民服务、修理和其他服务业	-	-
P	教育	-	-
Q	卫生和社会工作	-	-
R	文化、体育和娱乐业	-	-
S	综合	-	-
	合计	24,979,004.67	8.65

5.3 报告期末按公允价值占基金资产净值比例大小排序的前十名股票投资明细

序号	股票代码	股票名称	数量（股）	公允价值（元）	占基金资产净
----	------	------	-------	---------	--------

					值比例 (%)
1	600867	通化东宝	180,000	3,724,200.00	1.29
2	603939	益丰药房	94,838	3,093,615.56	1.07
3	002214	大立科技	230,600	2,843,298.00	0.98
4	601166	兴业银行	183,000	2,788,920.00	0.97
5	002245	澳洋顺昌	198,000	2,528,460.00	0.88
6	000001	平安银行	280,320	2,438,784.00	0.84
7	601998	中信银行	410,000	2,324,700.00	0.80
8	000625	长安汽车	170,000	2,323,900.00	0.80
9	002433	太安堂	132,300	1,325,646.00	0.46
10	600886	国投电力	160,000	1,056,000.00	0.37

5.4 报告期末按债券品种分类的债券投资组合

序号	债券品种	公允价值 (元)	占基金资产净值比例 (%)
1	国家债券	23,997,600.00	8.31
2	央行票据	-	-
3	金融债券	29,985,000.00	10.38
	其中：政策性金融债	29,985,000.00	10.38
4	企业债券	155,209,369.26	53.74
5	企业短期融资券	80,322,000.00	27.81
6	中期票据	-	-
7	可转债	13,784,320.12	4.77
8	同业存单	-	-
9	其他	-	-
10	合计	303,298,289.38	105.01

5.5 报告期末按公允价值占基金资产净值比例大小排序的前五名债券投资明细

序号	债券代码	债券名称	数量 (张)	公允价值 (元)	占基金资产净值比例 (%)
1	160210	16 国开 10	300,000	29,985,000.00	10.38
2	019518	15 国债 18	240,000	23,997,600.00	8.31
3	041551036	15 华电股 CP002	200,000	20,118,000.00	6.97
4	011505002	15 联通 SCP002	200,000	20,086,000.00	6.95
5	011511008	15 大唐集 SCP008	200,000	20,084,000.00	6.95

5.6 报告期末按公允价值占基金资产净值比例大小排序的前十名资产支持证券投资明细

注：本基金本报告期末未持有资产支持证券。

5.7 报告期末按公允价值占基金资产净值比例大小排序的前五名贵金属投资明细

注：本基金本报告期末未持有贵金属投资。

5.8 报告期末按公允价值占基金资产净值比例大小排序的前五名权证投资明细

注：本基金本报告期末未持有权证。

5.9 报告期末本基金投资的股指期货交易情况说明

注：报告期末本基金无股指期货持仓。

5.10 报告期末本基金投资的国债期货交易情况说明

注：报告期末本基金无国债期货持仓。

5.11 投资组合报告附注

5.11.1

报告期内本基金投资的前十名证券的发行主体没有被监管部门立案调查，或在报告编制日前一年内受到公开谴责、处罚的情况。

5.11.2

本基金投资的前十名股票没有超出基金合同规定的备选股票库。

5.11.3 其他资产构成

序号	名称	金额（元）
1	存出保证金	99,869.82
2	应收证券清算款	3,897,181.67
3	应收股利	-
4	应收利息	5,398,824.40
5	应收申购款	427,710.44
6	其他应收款	-
7	待摊费用	-
8	其他	-
9	合计	9,823,586.33

5.11.4 报告期末持有的处于转股期的可转换债券明细

序号	债券代码	债券名称	公允价值(元)	占基金资产净值比例(%)
1	110031	航信转债	7,632,068.00	2.64

5.11.5 报告期末前十名股票中存在流通受限情况的说明

注：本基金本报告期末前十名股票中未存在流通受限的情况。

§6 开放式基金份额变动

单位：份

项目	汇添富达欣混合 A	汇添富达欣混合 C
报告期期初基金份额总额	174,653,206.69	237,654,027.74
报告期期间基金总申购份额	4,570,765.80	6,189,543.91
减:报告期期间基金总赎回份额	50,096,033.40	88,690,893.81
报告期期间基金拆分变动份额（份额减少以“-”填列）	-	-
报告期期末基金份额总额	129,127,939.09	155,152,677.84

注：总申购份额含红利再投、转换入份额，总赎回份额含转换出份额。

§7 基金管理人运用固有资金投资本基金情况

注：本报告期内基金管理人未运用固有资金投资本基金。

§8 备查文件目录

8.1 备查文件目录

- 1、中国证监会批准汇添富达欣灵活配置混合型证券投资基金募集的文件；
- 2、《汇添富达欣灵活配置混合型证券投资基金基金合同》；
- 3、《汇添富达欣灵活配置混合型证券投资基金托管协议》；
- 4、基金管理人业务资格批件、营业执照；
- 5、报告期内汇添富达欣灵活配置混合型证券投资基金在指定报刊上披露的各项公告；
- 6、中国证监会要求的其他文件。

8.2 存放地点

上海市富城路 99 号震旦国际大楼 21 楼 汇添富基金管理股份有限公司

8.3 查阅方式

投资者可于本基金管理人办公时间预约查阅，或登录基金管理人网站 www.99fund.com 查阅，还可拨打基金管理人客户服务中心电话：400-888-9918 查询相关信息。

汇添富基金管理股份有限公司

2016 年 7 月 21 日