

# 嘉实稳泰债券型证券投资基金

## 2016 年第 2 季度报告

2016 年 6 月 30 日

基金管理人：嘉实基金管理有限公司

基金托管人：交通银行股份有限公司

报告送出日期：2016 年 7 月 21 日

## § 1 重要提示

基金管理人的董事会及董事保证本报告所载资料不存在虚假记载、误导性陈述或重大遗漏，并对其内容的真实性、准确性和完整性承担个别及连带责任。

基金托管人交通银行股份有限公司根据本基金合同规定，于 2016 年 7 月 18 日复核了本报告中的财务指标、净值表现和投资组合报告等内容，保证复核内容不存在虚假记载、误导性陈述或者重大遗漏。

基金管理人承诺以诚实信用、勤勉尽责的原则管理和运用基金资产，但不保证基金一定盈利。

基金的过往业绩并不代表其未来表现。投资有风险，投资者在作出投资决策前应仔细阅读本基金的招募说明书。

本报告期中的财务资料未经审计。

本报告期自 2016 年 4 月 18 日（基金合同生效日）起至 2016 年 6 月 30 日止。

## § 2 基金产品概况

基金简称	嘉实稳泰债券
基金主代码	002551
基金运作方式	契约型开放式
基金合同生效日	2016 年 4 月 18 日
报告期末基金份额总额	2,994,405,356.74 份
投资目标	本基金在严格控制风险的前提下，通过积极主动的投资管理，力争实现基金资产的长期稳健增值。
投资策略	本基金投资于债券资产的比例不低于基金资产的 80%。 本基金将密切关注股票、债券市场的运行状况与风险收益特征，通过自上而下的定性分析和定量分析，综合分析宏观经济形势、国家政策、市场流动性和估值水平等因素，判断金融市场运行趋势和不同资产类别在经济周期的不同阶段的相对投资价值，对各大类资产的风险收益特征进行评估，从而确定固定收益类资产和权益类资产的配置比例，并依据各因素的动态变化进行及时调整。
业绩比较基准	中债总全价指数收益率
风险收益特征	本基金为债券型基金，预期收益和预期风险高于货币市场基金，但低于混合型基金、股票型基金，属于中等预期风险/收益的产品。
基金管理人	嘉实基金管理有限公司

基金托管人	交通银行股份有限公司
-------	------------

### § 3 主要财务指标和基金净值表现

#### 3.1 主要财务指标

单位：人民币元

主要财务指标	报告期（2016年4月18日（基金合同生效日）— 2016年6月30日）
1. 本期已实现收益	8,526,625.98
2. 本期利润	14,167,134.61
3. 加权平均基金份额本期利润	0.0075
4. 期末基金资产净值	3,014,554,523.33
5. 期末基金份额净值	1.007

注（1）本期已实现收益指基金本期利息收入、投资收益、其他收入（不含公允价值变动收益）扣除相关费用后的余额，本期利润为本期已实现收益加上本期公允价值变动收益。（2）上述基金业绩指标不包括持有人认购或交易基金的各项费用，计入费用后实际收益水平要低于所列数字。

（3）本基金合同生效日为2016年4月18日，本报告期自2016年4月18日起至2016年6月30日止。

#### 3.2 基金净值表现

##### 3.2.1 本报告期基金份额净值增长率及其与同期业绩比较基准收益率的比较

阶段	净值增长率①	净值增长率 标准差②	业绩比较基 准收益率③	业绩比较基准 收益率标准差 ④	①—③	②—④
2016年4月18 日（基金合同 生效日）至 2016年6月30 日	0.70%	0.07%	-0.10%	0.08%	0.80%	-0.01%

### 3.2.2 自基金合同生效以来基金累计净值增长率变动及其与同期业绩比较基准收益率变动的比较

嘉实稳泰债券基金份额累计净值增长率与同期业绩比较基准收益率的历史走势对比图

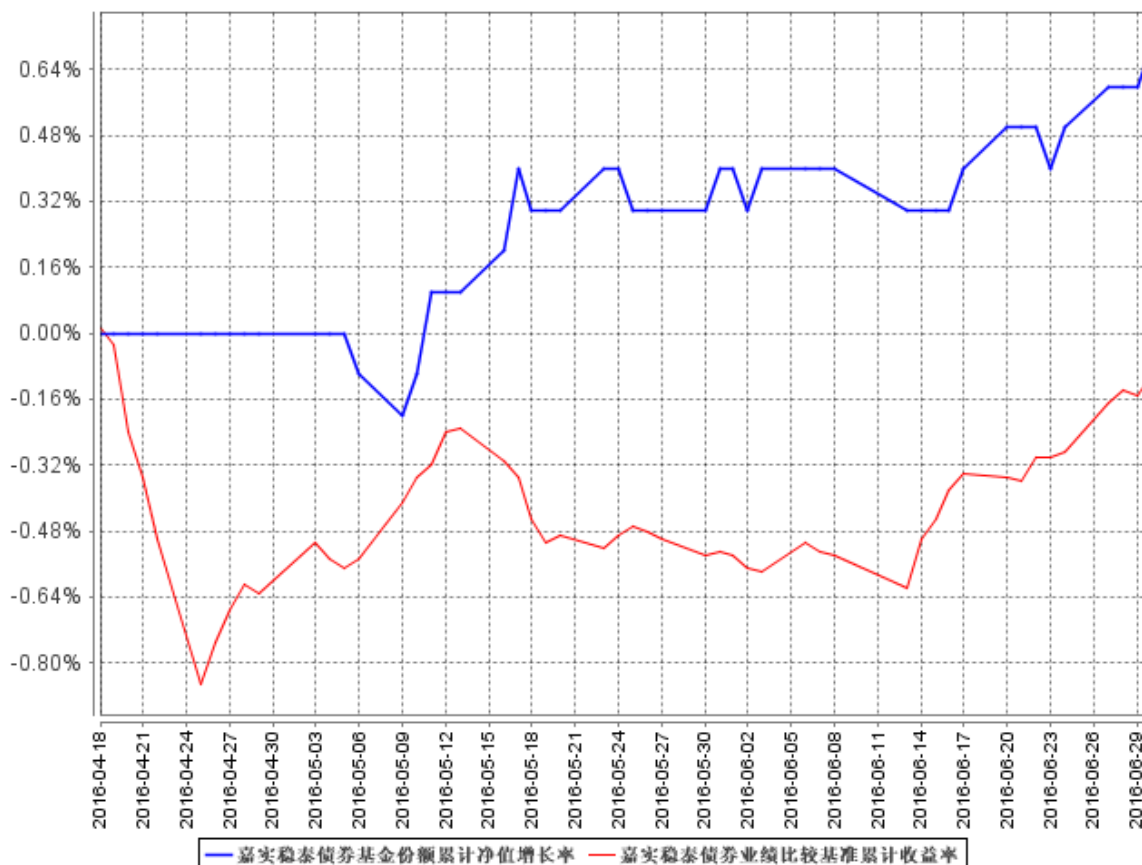

图：嘉实稳泰债券基金份额累计净值增长率与同期业绩比较基准收益率的历史走势对比图

(2016 年 4 月 18 日至 2016 年 6 月 30 日)

注：本基金基金合同生效日 2016 年 4 月 18 日至报告期末未满 1 年。按基金合同和招募说明书的约定，本基金自基金合同生效日起 6 个月内为建仓期，本报告期处于建仓期内。

## § 4 管理人报告

### 4.1 基金经理（或基金经理小组）简介

姓名	职务	任本基金的基金经理期限		证券从业年限	说明
		任职日期	离任日期		
胡永青	本基金、嘉实稳固收益债券、嘉实丰益策略定期债券、嘉实增强收益定期债券、嘉实信用债券、嘉实元和、嘉实中证中期企业债指数 (LOF)、嘉实新财富混	2016 年 4 月 18 日	-	13 年	曾任天安保险股份有限公司固定收益组合经理，信诚基金管理有限公司投资经理，国泰基金管理有限公司固定收益部总监助理、

	合基金、嘉实新常态混合、嘉实新思路混合、嘉实新起航混合、嘉实新优选混合、嘉实新趋势混合、嘉实稳丰纯债债券、嘉实稳盛债券基金经理，公司固定收益业务体系全回报策略组组长			基金经理。2013 年 11 月加入嘉实基金管理有限公司，现任固定收益业务体系全回报策略组组长。硕士研究生，具有基金从业资格。
--	--	--	--	---

注（1）任职日期是指本基金基金合同生效之日；（2）证券从业的含义遵从行业协会《证券业从业人员资格管理办法》的相关规定。

## 4.2 管理人对报告期内本基金运作合规守信情况的说明

报告期内，本基金管理人严格遵循了《证券法》、《证券投资基金法》及其各项配套法规、《嘉实稳泰债券型证券投资基金基金合同》和其他相关法律法规的规定，本着诚实信用、勤勉尽责的原则管理和运用基金资产，在严格控制风险的基础上，为基金份额持有人谋求最大利益。本基金运作管理符合有关法律法规和基金合同的规定和约定，无损害基金份额持有人利益的行为。

## 4.3 公平交易专项说明

### 4.3.1 公平交易制度的执行情况

报告期内，基金管理人严格执行证监会《证券投资基金管理公司公平交易制度指导意见》和公司内部公平交易制度，各投资组合按投资管理制度和流程独立决策，并在获得投资信息、投资建议和实施投资决策方面享有公平的机会；通过完善交易范围内各类交易的公平交易执行细则、严格的流程控制、持续的技术改进，确保公平交易原则的实现；通过 IT 系统和人工监控等方式进行日常监控，公平对待旗下管理的所有投资组合。

### 4.3.2 异常交易行为的专项说明

报告期内，公司旗下所有投资组合参与交易所公开竞价交易中，同日反向交易成交较少的单边交易量超过该证券当日成交量的 5%的，合计 1 次，为旗下组合被动跟踪标的指数需要，与其他组合发生反向交易，不存在利益输送行为。

## 4.4 报告期内基金投资策略和运作分析

季度经济回顾：从工业增加值来看，2 季度 4、5 月份增速均为 6.0%，较 1 季度累计增速 5.8% 均有所提高。2 季度 CPI 同比增速有所回落，4、5 月份数据分别为 2.3%、2.0%。PPI 同比数据持续回升，4、5 月份数据分别为 -3.4%、-2.8%。同样值得关注的城镇固定资产投资数据在 2 季度有所回落，4、5 月份累计增速分别为 10.5%、9.6%。总体来看，2 季度经济数据运行趋于回落、各

项数据没有出现大幅波动。但其中需要注意的是，制造业投资仍然低迷，同时地产投资增速可能难以持续回升。

季度市场回顾：股票市场出现大幅震荡，在 1 月份经历快速下跌之后，市场逐渐筑底回升。从行业来看，通胀板块、部分周期股板块以及下有部分估值较低的消费类板块相对收益较好。

债券市场整体较为平稳，长端利率债收益率窄幅波动，中短端利率债收益率有所下降，信用债收益率整体下行幅度较大。资金面整体相对稳定。

季度操作回顾：本基金属于新发产品，债券部分重点配置了高等级产业债、城投债以及部分利率债，维持较低杠杆，适中久期；权益部分严格控制股票仓位，少量参与。

#### 4.5 报告期内基金的业绩表现

截至本报告期末本基金份额净值为 1.007 元；本报告期基金份额净值增长率为 0.70%，业绩比较基准收益率为-0.10%。

#### 4.6 报告期内基金持有人数或基金资产净值预警说明

无。

## § 5 投资组合报告

### 5.1 报告期末基金资产组合情况

序号	项目	金额（元）	占基金总资产的比例（%）
1	权益投资	33,458,337.28	1.01
	其中：股票	33,458,337.28	1.01
2	基金投资	-	-
3	固定收益投资	3,171,835,752.80	96.19
	其中：债券	3,171,835,752.80	96.19
	资产支持证券	-	-
4	贵金属投资	-	-
5	金融衍生品投资	-	-
6	买入返售金融资产	-	-
	其中：买断式回购的买入返售金融资产	-	-
7	银行存款和结算备付金合计	47,073,504.37	1.43
8	其他资产	44,965,146.33	1.36
	合计	3,297,332,740.78	100.00

### 5.2 报告期末按行业分类的股票投资组合

代码	行业类别	公允价值（元）	占基金资产净值比例
----	------	---------	-----------

			(%)
A	农、林、牧、渔业	-	-
B	采矿业	-	-
C	制造业	23,575,983.40	0.78
D	电力、热力、燃气及水生产和供应业	-	-
E	建筑业	-	-
F	批发和零售业	-	-
G	交通运输、仓储和邮政业	-	-
H	住宿和餐饮业	-	-
I	信息传输、软件和信息技术服务业	-	-
J	金融业	-	-
K	房地产业	-	-
L	租赁和商务服务业	9,882,353.88	0.33
M	科学研究和技术服务业	-	-
N	水利、环境和公共设施管理业	-	-
O	居民服务、修理和其他服务业	-	-
P	教育	-	-
Q	卫生和社会工作	-	-
R	文化、体育和娱乐业	-	-
S	综合	-	-
	合计	33,458,337.28	1.11

### 5.3 报告期末按公允价值占基金资产净值比例大小排序的前十名股票投资明细

序号	股票代码	股票名称	数量（股）	公允价值（元）	占基金资产净值比例（%）
1	600271	航天信息	690,181	16,426,307.80	0.54
2	600138	中青旅	511,509	9,882,353.88	0.33
3	600535	天士力	199,935	7,149,675.60	0.24

注：报告期末，本基金仅持有上述 3 只股票。

### 5.4 报告期末按债券品种分类的债券投资组合

序号	债券品种	公允价值（元）	占基金资产净值比例（%）
1	国家债券	50,724,400.00	1.68
2	央行票据	-	-
3	金融债券	249,752,000.00	8.28
	其中：政策性金融债	249,752,000.00	8.28
4	企业债券	673,474,352.80	22.34
5	企业短期融资券	531,402,000.00	17.63

6	中期票据	1,665,597,000.00	55.25
7	可转债（可交换债）	886,000.00	0.03
8	同业存单	-	-
9	其他	-	-
	合计	3,171,835,752.80	105.22

### 5.5 报告期末按公允价值占基金资产净值比例大小排序的前五名债券投资明细

序号	债券代码	债券名称	数量（张）	公允价值（元）	占基金资产净值比例（%）
1	101653022	16 国电集 MTN001	1,800,000	181,746,000.00	6.03
2	101651005	16 中石油 MTN001	1,500,000	150,330,000.00	4.99
3	160211	16 国开 11	1,100,000	109,978,000.00	3.65
4	101374003	13 北控集 MTN001	1,000,000	106,330,000.00	3.53
5	122465	15 广越 01	900,000	91,728,000.00	3.04

### 5.6 报告期末按公允价值占基金资产净值比例大小排序的前十名资产支持证券投资明细

报告期末，本基金未持有资产支持证券。

### 5.7 报告期末按公允价值占基金资产净值比例大小排序的前五名贵金属投资明细

报告期末，本基金未持有贵金属投资。

### 5.8 报告期末按公允价值占基金资产净值比例大小排序的前五名权证投资明细

报告期末，本基金未持有权证。

### 5.9 报告期末本基金投资的股指期货交易情况说明

报告期内，本基金未参与股指期货交易。

### 5.10 报告期末本基金投资的国债期货交易情况说明

报告期内，本基金未参与国债期货交易。

### 5.11 投资组合报告附注

#### 5.11.1

报告期内本基金投资的前十名证券的发行主体未被监管部门立案调查，在本报告编制日前一年内本基金投资的前十名证券的发行主体未受到公开谴责、处罚。



### 5.11.2

本基金投资的前十名股票中，没有超出基金合同规定的备选股票库之外的股票。

### 5.11.3 其他资产构成

序号	名称	金额（元）
1	存出保证金	52,279.99
2	应收证券清算款	-
3	应收股利	-
4	应收利息	44,912,866.34
5	应收申购款	-
6	其他应收款	-
7	待摊费用	-
8	其他	-
	合计	44,965,146.33

### 5.11.4 报告期末持有的处于转股期的可转换债券明细

报告期末，本基金未持有处于转股期的可转换债券。

### 5.11.5 报告期末前十名股票中存在流通受限情况的说明

报告期末，本基金前十名股票中不存在流通受限情况。

## § 6 开放式基金份额变动

单位：份

基金合同生效日（2016年4月18日）基金份 额总额	1,000,378,200.17
报告期期初基金份额总额	-
基金合同生效日起至报告期期末基金总申购份 额	1,994,047,088.80
减：基金合同生效日起至报告期期末基金总赎 回份额	19,932.23
基金合同生效日起至报告期期末基金拆分变动 份额	-
报告期期末基金份额总额	2,994,405,356.74

## § 7 基金管理人运用固有资金投资本基金情况

### 7.1 基金管理人持有本基金份额变动情况

报告期内，基金管理人未运用固有资金申购、赎回或者买卖本基金的基金份额。

### 7.2 基金管理人运用固有资金投资本基金交易明细

报告期内，基金管理人未运用固有资金申购、赎回或者买卖本基金的基金份额。

## § 8 备查文件目录

### 8.1 备查文件目录

- (1) 中国证监会核准嘉实稳泰债券型证券投资基金募集的文件；
- (2) 《嘉实稳泰债券型证券投资基金基金合同》；
- (3) 《嘉实稳泰债券型证券投资基金托管协议》；
- (4) 《嘉实稳泰债券型证券投资基金招募说明书》；
- (5) 基金管理人业务资格批件、营业执照；
- (6) 报告期内嘉实稳泰债券型证券投资基金公告的各项原稿。

### 8.2 存放地点

北京市建国门北大街 8 号华润大厦 8 层嘉实基金管理有限公司

### 8.3 查阅方式

(1) 书面查询：查阅时间为每工作日 8:30-11:30, 13:00-17:30。投资者可免费查阅，也可按工本费购买复印件。

(2) 网站查询：基金管理人网址：<http://www.jsfund.cn>

投资者对本报告如有疑问，可咨询本基金管理人嘉实基金管理有限公司，咨询电话 400-600-8800，或发电子邮件，E-mail:service@jsfund.cn。

嘉实基金管理有限公司  
2016 年 7 月 21 日