

长盛中证全指证券公司指数分级证券投资基金
2016 年半年度报告 摘要

2016 年 6 月 30 日

基金管理人：长盛基金管理有限公司

基金托管人：中国农业银行股份有限公司

送出日期：2016 年 8 月 25 日

§ 1 重要提示

1.1 重要提示

基金管理人的董事会、董事保证本报告所载资料不存在虚假记载、误导性陈述或重大遗漏，并对其内容的真实性、准确性和完整性承担个别及连带的法律责任。本半年度报告已经三分之二以上独立董事签字同意，并由董事长签发。

基金托管人中国农业银行股份有限公司根据本基金合同规定，于 2016 年 8 月 24 日复核了本报告中的财务指标、净值表现、利润分配情况、财务会计报告、投资组合报告等内容，保证复核内容不存在虚假记载、误导性陈述或者重大遗漏。

基金管理人承诺以诚实信用、勤勉尽责的原则管理和运用基金资产，但不保证基金一定盈利。

基金的过往业绩并不代表其未来表现。投资有风险，投资者在作出投资决策前应仔细阅读本基金的招募说明书及其更新。

本半年度报告摘要摘自半年度报告正文，投资者欲了解详细内容，应阅读半年度报告正文。

本报告中财务资料未经审计。

本报告期自 2016 年 01 月 01 日起至 06 月 30 日止。

§ 2 基金简介

2.1 基金基本情况

基金简称	长盛中证证券公司分级		
场内简称	券商分级		
基金主代码	502053		
交易代码	502053		
基金运作方式	契约型开放式		
基金合同生效日	2015 年 8 月 13 日		
基金管理人	长盛基金管理有限公司		
基金托管人	中国农业银行股份有限公司		
报告期末基金份额总额	193,865,151.60 份		
基金合同存续期	不定期		
基金份额上市的证券交易所	上海证券交易所		
上市日期	2015-08-24		
下属分级基金的基金简称	长盛中证证券公司 分级 A	长盛中证证券公司分 级 B	长盛中证证券公司 分级
下属分级基金场内简称:	券商 A	券商 B	券商分级
下属分级基金的交易代码	502054	502055	502053
报告期末下属分级基金份 额总额	65,322,886.00 份	65,322,886.00 份	63,219,379.60 份

2.2 基金产品说明

投资目标	紧密跟踪标的指数，追求跟踪偏离度和跟踪误差最小化。力争控制本基金的净值增长率与业绩比较基准之间的日均跟踪偏离度的绝对值不超过 0.35%，年跟踪误差不超过 4%，实现对中证全指证券公司指数的有效跟踪。
投资策略	<p>1、股票投资策略</p> <p>本基金主要采取完全复制法，即按照标的指数成份股组成及其权重构建股票投资组合，并根据标的指数成份股及其权重的变动而进行相应的调整。但因特殊情况（如成份股长期停牌、成份股发生变更、成份股权重由于自由流通量发生变化、成份股公司行为、市场流动性不足等）导致本基金管理人无法按照标的指数构成及权重进行同步调整时，基金管理人将对投资组合进行优化，尽量降低跟踪误差。</p> <p>在正常市场情况下，本基金的风险控制目标是追求日均跟踪偏离度的绝对值不超过 0.35%，年跟踪误差不超过 4%。如因标的指数编制规则调整或其他因素导致跟踪偏离度和跟踪误差超过上述范围，基金管理人应采取合理措施避免跟踪偏离度、跟踪误差进一步扩大。</p> <p>2、债券组合管理策略</p> <p>基于流动性管理的需要，本基金可以投资于到期日在一年期以内的政府债券、央行票据和金融债，债券投资的目的是保证基金资产流</p>

	<p>动性并提高基金资产的投资收益。</p> <p>3、金融衍生工具投资策略 在法律法规许可时，本基金可基于谨慎原则运用权证、股票指数期货等相关金融衍生工具对基金投资组合进行管理，以控制并降低投资组合风险、提高投资效率，降低调仓成本与跟踪误差，从而更好地实现本基金的投资目标。</p> <p>4、资产支持证券投资策略 本基金投资资产支持证券将综合运用久期管理、收益率曲线、个券选择和把握市场交易机会等积极策略，在严格遵守法律法规和基金合同基础上，通过信用研究和流动性管理，选择经风险调整后相对价值较高的品种进行投资，以期获得长期稳定收益。</p>		
业绩比较基准	中证全指证券公司指数收益率×95%+银行活期存款利率（税后）×5%		
风险收益特征	本基金为股票型指数基金，风险和预期收益均高于混合型基金、债券型基金和货币市场基金，由于采取了基金份额分级的结构设计，不同的基金份额具有不同的风险收益特征。		
下属分级基金的风险收益特征	低风险、收益相对稳定	高风险、高预期收益	较高风险、较高预期收益

2.3 基金管理人和基金托管人

项目		基金管理人	基金托管人
名称		长盛基金管理有限公司	中国农业银行股份有限公司
信息披露负责人	姓名	叶金松	林葛
	联系电话	010-82019988	010-66060069
	电子邮箱	yejs@csfunds.com.cn	tgxxpl@abchina.com
客户服务电话		400-888-2666、010-62350088	95599
传真		010-82255988	010-68121816

2.4 信息披露方式

登载基金半年度报告正文的管理人互联网网址	http://www.csfunds.com.cn
基金半年度报告备置地点	基金管理人和基金托管人的办公场所

§ 3 主要财务指标和基金净值表现

3.1 主要会计数据和财务指标

金额单位：人民币元

3.1.1 期间数据和指标	报告期(2016年1月1日 - 2016年6月30日)
本期已实现收益	-3,948,581.64
本期利润	-20,164,200.90
加权平均基金份额本期利润	-0.1401
本期基金份额净值增长率	-15.79%
3.1.2 期末数据和指标	报告期末(2016年6月30日)

期末可供分配基金份额利润	0.0299
期末基金资产净值	203,765,448.01
期末基金份额净值	1.051

注：1、所述基金业绩指标不包括持有人认购或交易基金的各项费用，计入费用后实际收益水平要低于所列数字。

2、本期已实现收益指基金本期利息收入、投资收益、其他收入（不含公允价值变动收益）扣除相关费用后的余额，本期利润为本期已实现收益加上本期公允价值变动收益。

3、期末可供分配利润，采用期末资产负债表中未分配利润与未分配利润中已实现部分的孰低数（为期末余额，不是当期发生数）。表中的“期末”均指本报告期最后一日，即 6 月 30 日。

4、本基金基金合同生效日为 2015 年 8 月 13 日，截至本报告期末本基金成立未满一年。

3.2 基金净值表现

3.2.1 基金份额净值增长率及其与同期业绩比较基准收益率的比较

阶段	份额净值增长率①	份额净值增长率标准差②	业绩比较基准收益率③	业绩比较基准收益率标准差④	①-③	②-④
过去一个月	0.77%	1.51%	0.00%	1.51%	0.77%	0.00%
过去三个月	-1.96%	1.71%	-2.60%	1.69%	0.64%	0.02%
过去六个月	-15.79%	2.79%	-15.80%	2.80%	0.01%	-0.01%
自基金合同生效起至今	5.10%	2.68%	-18.29%	3.18%	23.39%	-0.50%

注：本基金业绩比较基准的构建及再平衡过程：

由于基金资产配置比例处于动态变化的过程中，需要通过再平衡来使资产的配置比例符合基金合同要求，业绩比较基准中中证全指证券公司指数、银行活期存款利率每日按照 95%、5%的比例采取再平衡，再用连锁计算的方式得到基准指数的时间序列。

3.2.2 自基金合同生效以来基金份额累计净值增长率变动及其与同期业绩比较基准收益率变动的比较

基金份额累计净值增长率与同期业绩比较基准收益率的历史走势对比图

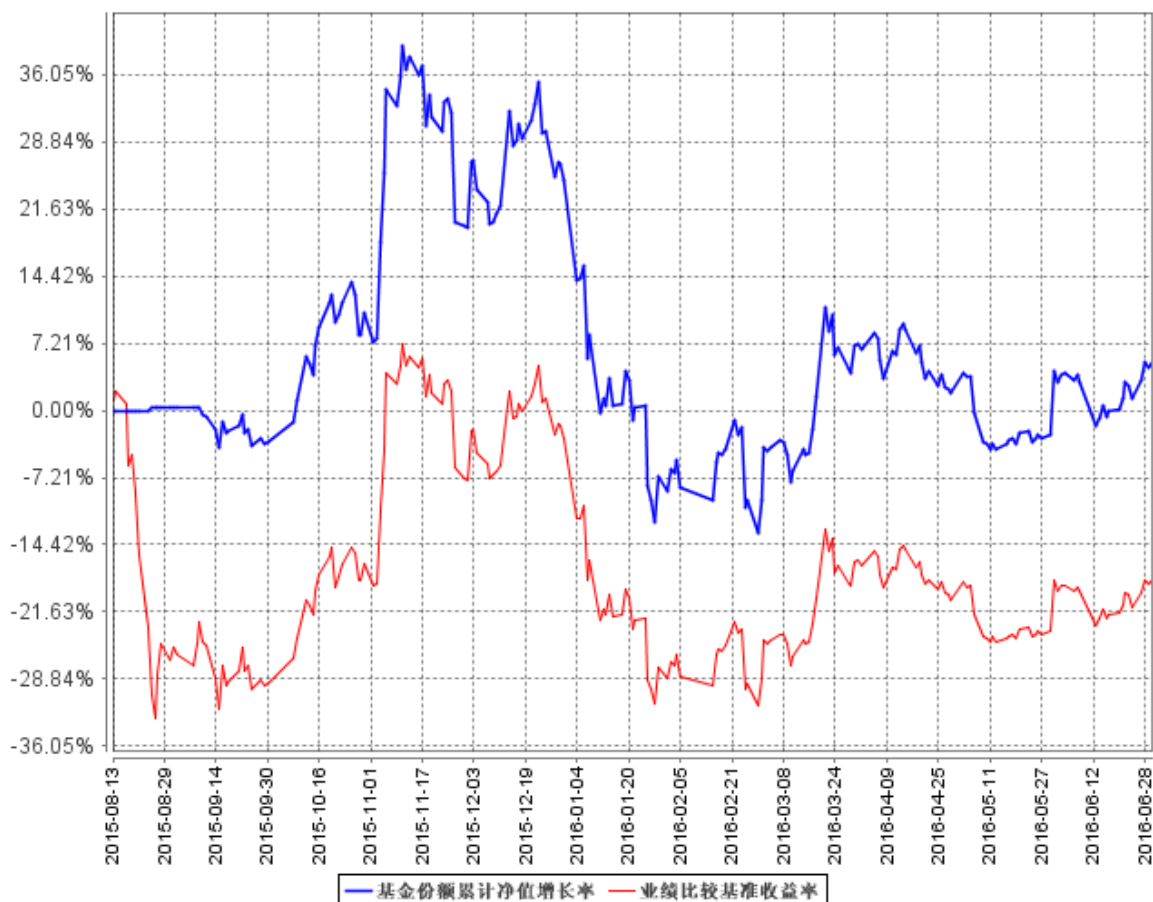

注：1、本基金合同生效日为 2015 年 8 月 13 日，截至本报告期末本基金成立未满一年。

2、按照本基金合同规定，本基金基金管理人应当自基金合同生效之日起六个月内使基金的投资组合比例符合基金合同的约定，建仓期结束时，本基金的各项资产配置比例符合本基金合同第十五条（二）投资范围、（四）投资限制的有关约定。截止报告期末，本基金的各项资产配置比例符合基金合同约定。

§ 4 管理人报告

4.1 基金管理人及基金经理情况

4.1.1 基金管理人及其管理基金的经验

本基金管理人为长盛基金管理有限公司（以下简称“公司”），成立于 1999 年 3 月 26 日，是国内最早成立的十家基金管理公司之一。公司注册资本为人民币 18900 万元。公司注册地在深圳，总部设在北京，并在北京、上海、郑州、杭州、成都设有分公司，在香港、北京分别设有子公司。目前，公司股东及其出资比例为：国元证券股份有限公司（以下简称“国元证券”）占注

注册资本的 41%，新加坡星展银行有限公司占注册资本的 33%，安徽省信用担保集团有限公司占注册资本的 13%，安徽省投资集团控股有限公司占注册资本的 13%。公司获得首批全国社保基金、合格境内机构投资者和特定客户资产管理业务资格。截至 2016 年 6 月 30 日，基金管理人共管理四十六只开放式基金，并管理多个全国社保基金组合和专户产品。公司同时兼任境外 QFII 基金和专户理财产品的投资顾问。

4.1.2 基金经理（或基金经理小组）及基金经理助理简介

姓名	职务	任本基金的基金经理（助理）期限		证券从业年限	说明
		任职日期	离任日期		
冯雨生	本基金基金经理，长盛中证 100 指数证券投资基金基金经理，长盛沪深 300 指数证券投资基金（LOF）基金经理，长盛高端装备制造灵活配置混合型证券投资基金基金经理，长盛中证申万一带一路主题指数分级证券投资基金基金经理，长盛成长价值证券投资基金基金经理。	2015 年 8 月 13 日	-	9 年	男，1983 年 11 月出生，中国国籍。北京大学金融学硕士。2007 年 7 月加入长盛基金管理有限公司，曾任金融工程与量化投资部金融工程研究员等职务。现任长盛中证 100 指数证券投资基金基金经理，长盛沪深 300 指数证券投资基金（LOF）基金经理，长盛高端装备制造灵活配置混合型证券投资基金基金经理，长盛中证申万一带一路主题指数分级证券投资基金基金经理，长盛成长价值证券投资基金基金经理，长盛中证全指证券公司指数分级证券投资基金（本基金）基金经理。

注：1、上表基金经理的任职日期和离任日期均指公司决定确定的聘任日期和解聘日期；

2、“证券从业年限”中“证券从业”的含义遵从行业协会《证券业从业人员资格管理办法》的相关规定。

4.2 管理人对报告期内本基金运作遵规守信情况的说明

本报告期内，本基金管理人严格按照《证券投资基金法》及其各项实施准则、本基金的基金合同和其他有关法律法规、监管部门的相关规定，依照诚实信用、勤勉尽责的原则管理和运用基金资产，在严格控制投资风险的基础上，为基金份额持有人谋求最大利益，没有损害基金份额持有人利益的行为。

4.3 管理人对报告期内公平交易情况的专项说明

4.3.1 公平交易制度的执行情况

报告期内，公司严格执行《公司公平交易细则》各项规定，在研究、投资授权与决策、交易执行等各个环节，公平对待旗下所有投资组合，包括公募基金、社保组合、特定客户资产管理组合等。具体如下：

研究支持，公司旗下所有投资组合共享公司研究部门研究成果，所有投资组合经理在公司研究平台上拥有同等权限。

投资授权与决策，公司实行投资决策委员会领导下的投资组合经理负责制，各投资组合经理在投资决策委员会的授权范围内，独立完成投资组合的管理工作。各投资组合经理遵守投资信息隔离墙制度。

交易执行，公司实行集中交易制度，所有投资组合的投资指令均由交易部统一执行委托交易。交易部依照《公司公平交易细则》的规定，场内交易，强制开启恒生交易系统公平交易程序；场外交易，严格遵守相关工作流程，保证交易执行的公平性。

投资管理行为的监控与分析评估，公司风险管理部、监察稽核部，依照《公司公平交易细则》的规定，持续、动态监督公司投资管理全过程，并进行分析评估，及时向公司管理层报告发现问题，保障公司旗下所有投资组合均被公平对待。

公司对过去 4 个季度的同向交易行为进行数量分析，计算溢价率、贡献率、占优比等指标，使用双边 90%置信水平对 1 日、3 日、5 日的交易片段进行 T 检验，未发现违反公平交易及利益输送的行为。

4.3.2 异常交易行为的专项说明

本报告期内，本公司旗下所有投资组合参与的交易所公开竞价交易中，未发生同日反向交易成交较少的单边交易量超过该证券当日成交量的 5% 的交易。

本报告期内，未发现本基金有可能导致不公平交易和利益输送的异常交易行为。

4.4 管理人对报告期内基金的投资策略和业绩表现的说明

4.4.1 报告期内基金投资策略和运作分析

上半年一季度股票市场整体大幅下跌，基因检测、传感器和大数据板块大幅下跌，装饰园林、黄金珠宝和充电桩概念板块跌幅较少。行业上，计算机、通信和传媒等行业跌幅靠前，食品饮料、银行和采掘跑赢市场。二季度股票市场整体上平盘震荡，新材料、锂电池、黄金珠宝和传感器等概念板块涨幅居前，自贸区、高铁和网络游戏概念板块大幅下跌。行业上，食品饮料、有色金属

和电子等行业涨幅靠前，传媒、建筑和休闲服务等行业跑输市场。风格上，整个上半年大盘股跑赢小盘股。

在操作中，我们严格遵守基金合同，在指数权重调整和基金申赎变动时，应用指数复制和数量化手段降低交易成本和减少跟踪误差。

4.4.2 报告期内基金的业绩表现

截止报告期末，本基金份额净值为 1.051 元，本报告期份额净值增长率为-15.79%，同期业绩比较基准增长率为-15.80%。本报告期内日均跟踪误差为 0.1178%，年度化跟踪误差为 1.8626%。

4.5 管理人对宏观经济、证券市场及行业走势的简要展望

下半年经济仍然面临稳增长和调结构的双重压力，美国经济数据好转和中国企业债务风险使得资金外流的压力也在增加，但宽松的货币供给有利于提升估值。我们维持之前的看法，认为股市仍会出现大幅震荡。下半年选股会兼顾估值和成长性，利用量化的方法精选个股。

作为指数基金，我们将继续秉承指数化投资策略，积极应对成份股调整、基金申购赎回等因素对指数跟踪效果带来的冲击，控制基金的跟踪误差。

4.6 管理人对报告期内基金估值程序等事项的说明

根据中国证监会相关规定及本基金合同约定，本基金管理人严格按照《企业会计准则》、中国证监会相关规定和基金合同关于估值的约定，对基金所持投资品种进行估值。本基金管理人制订了证券投资基金估值政策与估值程序，设立基金估值小组，参考行业协会估值意见和独立第三方机构估值数据，确保基金估值的公平、合理。

本基金管理人制订的证券投资基金估值政策与估值程序确定了估值目的、估值日、估值对象、估值程序、估值方法以及估值差错处理、暂停估值和特殊情形处理等事项。本基金管理人设立了由公司总经理（担任估值小组组长）、公司副总经理和督察长（担任估值小组副组长）、权益投资部、风险管理部、研究部、监察稽核部、业务运营部等部门负责人组成的基金估值小组，负责研究、指导并执行基金估值业务。小组成员均具有多年证券、基金从业经验，具备基金估值运作、行业研究、风险管理或法律合规等领域的专业胜任能力。

基金经理参与估值原则和方法的讨论，但不参与估值原则和方法的最终决策和日常估值的执行。

参与估值流程的各方还包括本基金托管人和会计师事务所。托管人根据法律法规要求对基金估值及净值计算履行复核责任，当存有异议时，托管人有责任要求基金管理公司作出合理解释，

通过积极商讨达成一致意见。会计师事务所对估值委员会采用的相关估值模型、假设及参数的适当性发表审核意见并出具报告。上述参与估值流程各方之间不存在任何重大利益冲突。

本基金管理人已分别与中央国债登记结算有限责任公司和中证指数有限公司签署服务协议，由其分别按约定提供在银行间同业市场交易的债券品种和在交易所市场交易或挂牌的部分债券品种的估值数据。

4.7 管理人对报告期内基金利润分配情况的说明

根据《证券投资基金运作管理办法》的规定以及本基金基金合同第十九部分中对基金利润分配原则的约定，在存续期内，本基金（包括长盛中证证券公司指数分级份额、长盛中证证券公司指数 A 份额、长盛中证证券公司指数 B 份额）不进行收益分配。

4.8 报告期内管理人对本基金持有人数或基金资产净值预警情形的说明

本基金本报告期内无基金持有人数或基金资产净值预警说明。

§ 5 托管人报告

5.1 报告期内本基金托管人遵规守信情况声明

在托管本基金的过程中，本基金托管人中国农业银行股份有限公司严格遵守《证券投资基金法》相关法律法规的规定以及基金合同、托管协议的约定，对本基金基金管理人—长盛基金管理有限公司 2016 年 1 月 1 日至 2016 年 6 月 30 日基金的投资运作，进行了认真、独立的会计核算和必要的投资监督，认真履行了托管人的义务，没有从事任何损害基金份额持有人利益的行为。

5.2 托管人对报告期内本基金投资运作遵规守信、净值计算、利润分配等情况的说明

本托管人认为，长盛基金管理有限公司在本基金的投资运作、基金资产净值的计算、基金份额申购赎回价格的计算、基金费用开支及利润分配等问题上，不存在损害基金份额持有人利益的行为；在报告期内，严格遵守了《证券投资基金法》等有关法律法规，在各重要方面的运作严格按照基金合同的规定进行。

5.3 托管人对本半年度报告中财务信息等内容真实、准确和完整发表意见

本托管人认为，长盛基金管理有限公司的信息披露事务符合《证券投资基金信息披露管理办法》及其他相关法律法规的规定，基金管理人所编制和披露的本基金年度报告中的财务指标、净值表现、收益分配情况、财务会计报告、投资组合报告等信息真实、准确、完整，未发现有损害基金持有人利益的行为。

§ 6 半年度财务会计报告（未经审计）

6.1 资产负债表

会计主体：长盛中证全指证券公司指数分级证券投资基金

报告截止日：2016 年 6 月 30 日

单位：人民币元

资产	本期末 2016 年 6 月 30 日	上年度末 2015 年 12 月 31 日
资产：		
银行存款	17,980,344.11	13,401,072.03
结算备付金	-	578,274.50
存出保证金	65,359.25	121,984.57
交易性金融资产	193,857,524.48	121,572,535.48
其中：股票投资	193,857,524.48	121,572,535.48
基金投资	-	-
债券投资	-	-
资产支持证券投资	-	-
贵金属投资	-	-
衍生金融资产	-	-
买入返售金融资产	-	-
应收证券清算款	-	3,741,197.78
应收利息	8,206.36	5,336.26
应收股利	-	-
应收申购款	972,770.10	423,529.70
递延所得税资产	-	-
其他资产	-	-
资产总计	212,884,204.30	139,843,930.32
负债和所有者权益	本期末 2016 年 6 月 30 日	上年度末 2015 年 12 月 31 日
负债：		
短期借款	-	-
交易性金融负债	-	-
衍生金融负债	-	-
卖出回购金融资产款	-	-
应付证券清算款	-	-
应付赎回款	8,604,853.66	9,602,380.29
应付管理人报酬	152,319.25	123,659.33
应付托管费	33,510.26	27,205.06
应付销售服务费	-	-
应付交易费用	51,743.04	229,056.55
应交税费	-	-
应付利息	-	-

应付利润	-	-
递延所得税负债	-	-
其他负债	276,330.08	186,189.82
负债合计	9,118,756.29	10,168,491.05
所有者权益：		
实收基金	193,865,151.60	103,902,923.67
未分配利润	9,900,296.41	25,772,515.60
所有者权益合计	203,765,448.01	129,675,439.27
负债和所有者权益总计	212,884,204.30	139,843,930.32

注：(1)报告截止日 2016 年 6 月 30 日，长盛中证证券公司份额净值为人民币 1.051 元，长盛中证证券公司 A 份额参考净值为人民币 1.049 元，长盛中证证券公司 B 份额参考净值为人民币 1.053 元；基金份额总额为 193,865,151.60 份，其中长盛中证证券公司份额为 63,219,379.60 份，长盛中证证券公司 A 份额为 65,322,886.00 份，长盛中证证券公司 B 份额为 65,322,886.00 份。

(2)上年度财务报表的实际编制期间系 2015 年 8 月 13 日（基金合同生效日）至 2015 年 12 月 31 日。

6.2 利润表

会计主体：长盛中证全指证券公司指数分级证券投资基金

本报告期：2016 年 1 月 1 日至 2016 年 6 月 30 日

单位：人民币元

项 目	本期
	2016 年 1 月 1 日至 2016 年 6 月 30 日
一、收入	-18,779,403.33
1. 利息收入	102,733.89
其中：存款利息收入	102,733.89
债券利息收入	-
资产支持证券利息收入	
买入返售金融资产收入	
其他利息收入	
2. 投资收益（损失以“-”填列）	-2,839,929.31
其中：股票投资收益	-4,521,891.08
基金投资收益	
债券投资收益	-
资产支持证券投资收益	
贵金属投资收益	
衍生工具收益	
股利收益	1,681,961.77
3. 公允价值变动收益（损失以“-”号填列）	-16,215,619.26

4. 汇兑收益（损失以“-”号填列）	0.00
5. 其他收入（损失以“-”号填列）	173,411.35
减：二、费用	1,384,797.57
1. 管理人报酬	717,471.53
2. 托管费	157,843.77
3. 销售服务费	
4. 交易费用	214,061.97
5. 利息支出	
其中：卖出回购金融资产支出	
6. 其他费用	295,420.30
三、利润总额（亏损总额以“-”号填列）	-20,164,200.90
减：所得税费用	
四、净利润（净亏损以“-”号填列）	-20,164,200.90

注：本基金合同于 2015 年 8 月 13 日生效，无上年度可比期间。

6.3 所有者权益（基金净值）变动表

会计主体：长盛中证全指证券公司指数分级证券投资基金

本报告期：2016 年 1 月 1 日至 2016 年 6 月 30 日

单位：人民币元

项目	本期 2016 年 1 月 1 日至 2016 年 6 月 30 日		
	实收基金	未分配利润	所有者权益合计
一、期初所有者权益（基金净值）	103,902,923.67	25,772,515.60	129,675,439.27
二、本期经营活动产生的基金净值变动数（本期利润）	-	-20,164,200.90	-20,164,200.90
三、本期基金份额交易产生的基金净值变动数（净值减少以“-”号填列）	89,962,227.93	4,291,981.71	94,254,209.64
其中：1. 基金申购款	225,605,853.74	7,362,425.28	232,968,279.02
2. 基金赎回款	-135,643,625.81	-3,070,443.57	-138,714,069.38
四、本期向基金份额持有人分配利润产生的基金净值变动（净值减少以“-”号填列）	-	-	-

五、期末所有者权益（基金净值）	193,865,151.60	9,900,296.41	203,765,448.01
-----------------	----------------	--------------	----------------

注：本基金合同于 2015 年 8 月 13 日生效，无上年度可比期间。

报表附注为财务报表的组成部分。

本报告 6.1 至 6.4 财务报表由下列负责人签署：

周兵	杨思乐	龚珉
基金管理人负责人	主管会计工作负责人	会计机构负责人

6.4 报表附注

6.4.1 基金基本情况

长盛中证全指证券公司指数分级证券投资基金（以下简称“本基金”），系经中国证券监督管理委员会（以下简称“中国证监会”）证监许可[2015]1127 号文《关于准予长盛中证全指证券公司指数分级证券投资基金注册的批复》的注册，由长盛基金管理有限公司于 2015 年 7 月 13 日至 2015 年 8 月 7 日向社会公开募集。基金合同于 2015 年 8 月 13 日生效。本基金为契约型开放式，存续期间不定。首次募集扣除认购费后的有效净认购金额为人民币 262,766,967.55 元，折合 262,766,967.55 份基金份额；有效认购资金在募集期间产生的利息为人民币 83,257.38 元，折合 83,257.38 份基金份额；以上收到的实收基金共计人民币 262,850,224.93 元，折合 262,850,224.93 基金份额。本基金的基金管理人为长盛基金管理有限公司，注册登记机构为中国证券登记结算有限责任公司，基金托管人为中国农业银行股份有限公司（以下简称“中国农业银行”）。

本基金的基金份额包括长盛中证全指证券公司指数分级证券投资基金的基础份额（简称“长盛中证证券公司份额”）、长盛中证全指证券公司指数分级证券投资基金的稳健收益类份额（简称“长盛中证证券公司 A 份额”）和长盛中证全指证券公司指数分级证券投资基金的积极收益类份额（简称“长盛中证证券公司 B 份额”）。其中，长盛中证证券公司 A 份额和长盛中证证券公司 B 份额的基金份额配比始终保持 1:1 的比例不变。

基金合同生效后，本基金将根据基金合同约定，办理场内的长盛中证证券公司份额与长盛中证证券公司 A 份额、长盛中证证券公司 B 份额之间的场内份额配对转换业务，即：基金份额持有人可将其场内的长盛中证证券公司份额，按 1:1 的基金份额配比，申请分拆为长盛中证证券公司 A 份额和长盛中证证券公司 B 份额；或基金份额持有人可将其持有的长盛中证证券公司 A 份额和长盛中证证券公司 B 份额，按 1:1 的基金份额配比，申请合并为长盛中证证券公司份额的场内份额。场外的长盛中证证券公司份额不进行份额配对转换。场外的长盛中证证券公司份额通过跨系统转托管至场内后，可按照场内的长盛中证证券公司份额配对转换规则进行操作。基金合同

生效后，长盛中证证券公司份额设置单独的基金代码，可以进行场内与场外的申购和赎回。长盛中证证券公司份额、长盛中证证券公司 A 份额和长盛中证证券公司 B 份额交易代码不同，在上海证券交易所上市交易，但是长盛中证证券公司 A 份额和长盛中证证券公司 B 份额不接受申购或赎回。

在本基金存续期内，每个会计年度（基金合同生效不足六个月的除外）11 月份的最后一个交易日，本基金将根据基金合同的规定进行基金的定期份额折算。在折算基准日，本基金将按照以下规则进行基金的折算：长盛中证证券公司份额和长盛中证证券公司 A 份额按基金合同规定的份额参考净值计算规则进行计算；对于长盛中证证券公司 A 份额参考净值超出人民币 1.000 元部分，将折算为场内长盛中证证券公司份额。每两份长盛中证证券公司份额将按一份长盛中证证券公司 A 份额获得新增长盛中证证券公司份额的分配，场内长盛中证证券公司份额持有人折算后获得新增场内长盛中证证券公司份额，场外长盛中证证券公司份额持有人折算后获得新增场外长盛中证证券公司份额。折算后长盛中证证券公司 A 份额和长盛中证证券公司 B 份额的比例仍为 1:1，长盛中证证券公司 A 份额参考净值调整为人民币 1.000 元。

除以上的定期份额折算外，本基金还将在以下两种情况进行份额折算，即：当长盛中证证券公司份额的基金份额净值大于或等于人民币 1.500 元时；当长盛中证证券公司 B 份额的基金份额参考净值达到或跌破人民币 0.250 元时。折算后本基金将确保长盛中证证券公司 A 份额和长盛中证证券公司 B 份额的比例为 1:1。

本基金的投资范围为具有良好流动性的金融工具，包括标的指数成份股及其备选成份股、债券、债券回购、权证、股指期货、货币市场工具、资产支持证券以及中国证监会允许基金投资的其它金融工具（但须符合中国证监会相关规定）。本基金投资于股票的资产占基金资产的比例为 85%以上，其中标的指数成份股及其备选成份股的投资比例不低于非现金基金资产的 80%，现金、债券资产及中国证监会允许基金投资的其他证券品种占基金资产比例为 5%-10%，其中每个交易日日终在扣除股指期货合约需缴纳的交易保证金后，现金或者到期日在一年以内的政府债券不低于基金资产净值的 5%，权证投资不高于基金资产净值的 3%。如法律法规或监管机构以后允许基金投资其他品种，基金管理人在履行适当程序后，可以将其纳入投资范围。

本基金的业绩比较基准为：中证全指证券公司指数收益率×95%+银行活期存款利率（税后）×5%。

6.4.2 会计报表的编制基础

本财务报表系按照财政部颁布的《企业会计准则—基本准则》以及其后颁布及修订的具体会计准则、应用指南、解释以及其他相关规定（以下统称“企业会计准则”）编制，同时，对于

在具体会计核算和信息披露方面，也参考了中国证券投资基金业协会修订并发布的《证券投资基金会计核算业务指引》、中国证监会制定的《关于进一步规范证券投资基金估值业务的指导意见》、《关于证券投资基金执行〈企业会计准则〉估值业务及份额净值计价有关事项的通知》、《证券投资基金信息披露管理办法》、《证券投资基金信息披露内容与格式准则》第 2 号《年度报告的内容与格式》、《证券投资基金信息披露编报规则》第 3 号《会计报表附注的编制及披露》、《证券投资基金信息披露 XBRL 模板第 3 号〈年度报告和半年度报告〉》及其他中国证监会及中国证券投资基金业协会颁布的相关规定。

本财务报表以本基金持续经营为基础列报。

6.4.3 遵循企业会计准则及其他有关规定的声明

本财务报表符合企业会计准则的要求，真实、完整地反映了本基金于 2016 年 6 月 30 日的财务状况以及 2016 年 1 月 1 日至 2016 年 6 月 30 日止期间的经营成果和净值变动情况。

6.4.4 本报告期所采用的会计政策、会计估计与最近一期年度报告相一致的说明

本报告期所采用的会计政策、会计估计与最近一期年度报告相一致。

6.4.5 会计政策和会计估计变更以及差错更正的说明

6.4.5.1 会计政策变更的说明

本基金本报告期无需要说明的会计政策变更。

6.4.5.2 会计估计变更的说明

本基金本报告期无需要说明的会计估计变更。

6.4.5.3 差错更正的说明

本基金本报告期无重大会计差错的内容和更正金额。

6.4.6 税项

6.4.6.1 印花税

经国务院批准，财政部、国家税务总局研究决定，自 2008 年 4 月 24 日起，调整证券（股票）交易印花税税率，由原先的 3‰调整为 1‰；

经国务院批准，财政部、国家税务总局研究决定，自 2008 年 9 月 19 日起，调整由出让方按证券（股票）交易印花税税率缴纳印花税，受让方不再征收，税率不变；

根据财政部、国家税务总局财税[2005]103 号文《关于股权分置试点改革有关税收政策问题的通知》的规定，股权分置改革过程中因非流通股股东向流通股股东支付对价而发生的股权转让，

暂免征收印花税。

6.4.6.2 营业税、增值税

根据财政部、国家税务总局财税[2004]78 号文《关于证券投资基金税收政策的通知》的规定，自 2004 年 1 月 1 日起，对证券投资基金（封闭式证券投资基金，开放式证券投资基金）管理人运用基金买卖股票、债券的差价收入，继续免征营业税；

根据财政部、国家税务总局财税[2016]36 号文《关于全面推开营业税改增值税试点的通知》的规定，经国务院批准，自 2016 年 5 月 1 日起在全国范围内全面推开营业税改征增值税试点，金融业纳入试点范围，由缴纳营业税改为缴纳增值税。对证券投资基金（封闭式证券投资基金，开放式证券投资基金）管理人运用基金买卖股票、债券的转让收入免征增值税；国债、地方政府债利息收入免征增值税；存款利息收入不征收增值税；

根据财政部、国家税务总局财税[2016]46 号文《关于进一步明确全面推开营改增试点金融业有关政策的通知》的规定，质押式买入返售金融商品及持有政策性金融债券的利息收入免征增值税；

根据财政部、国家税务总局财税[2016]70 号文《关于金融机构同业往来等增值税政策的补充通知》的规定，买断式买入返售金融商品、同业存单以及持有金融债券的利息收入免征增值税。

6.4.6.3 企业所得税

根据财政部、国家税务总局财税[2004]78 号文《关于证券投资基金税收政策的通知》的规定，自 2004 年 1 月 1 日起，对证券投资基金（封闭式证券投资基金，开放式证券投资基金）管理人运用基金买卖股票、债券的差价收入，继续免征企业所得税；

根据财政部、国家税务总局财税[2005]103 号文《关于股权分置试点改革有关税收政策问题的通知》的规定，股权分置改革中非流通股股东通过对价方式向流通股股东支付的股份、现金等收入，暂免征收流通股股东应缴纳的企业所得税；

根据财政部、国家税务总局财税[2008]1 号文《关于企业所得税若干优惠政策的通知》的规定，对证券投资基金从证券市场中取得的收入，包括买卖股票、债券的差价收入，股权的股息、红利收入，债券的利息收入及其他收入，暂不征收企业所得税。

6.4.6.4 个人所得税

根据财政部、国家税务总局财税[2002]128 号文《关于开放式证券投资基金有关税收问题的通知》的规定，对基金取得的股票的股息、红利收入、债券的利息收入、储蓄存款利息收入，由上市公司、发行债券的企业和银行在向基金支付上述收入时代扣代缴 20% 的个人所得税；

根据财政部、国家税务总局、中国证监会财税[2012]85号文《关于实施上市公司股息红利差别化个人所得税政策有关问题的通知》的规定，自2013年1月1日起，证券投资基金从公开发行和转让市场取得的上市公司股票，持股期限在1个月以内（含1个月）的，其股息红利所得全额计入应纳税所得额；持股期限在1个月以上至1年（含1年）的，暂减按50%计入应纳税所得额；持股期限超过1年的，暂减按25%计入应纳税所得额。上述所得统一适用20%的税率计征个人所得税；

根据财政部、国家税务总局、中国证监会财税[2015]101号文《关于上市公司股息红利差别化个人所得税政策有关问题的通知》的规定，自2015年9月8日起，证券投资基金从公开发行和转让市场取得的上市公司股票，持股期限超过1年的，股息红利所得暂免征收个人所得税；

根据财政部、国家税务总局财税[2005]103号文《关于股权分置试点改革有关税收政策问题的通知》的规定，股权分置改革中非流通股股东通过对价方式向流通股股东支付的股份、现金等收入，暂免征收流通股股东应缴纳的个人所得税；

根据财政部、国家税务总局财税[2008]132号《财政部国家税务总局关于储蓄存款利息所得有关个人所得税政策的通知》的规定，自2008年10月9日起，对储蓄存款利息所得暂免征收个人所得税。

6.4.7 关联方关系

6.4.7.1 本报告期存在控制关系或其他重大利害关系的关联方发生变化的情况

本报告期内，未存在控制关系或其他重大利害关系的关联方发生变化的情况。

6.4.7.2 本报告期与基金发生关联交易的各关联方

关联方名称	与本基金的关系
长盛基金管理有限公司	基金管理人、基金销售机构
中国农业银行股份有限公司（“中国农业银行”）	基金托管人、基金代销机构

注：下述关联交易均在正常业务范围内按一般商业条款订立。

6.4.8 本报告期及上年度可比期间的关联方交易

6.4.8.1 通过关联方交易单元进行的交易

注：本基金于本报告期未通过关联方交易单元进行交易。

6.4.8.2 关联方报酬

6.4.8.2.1 基金管理费

单位：人民币元

项目	本期
	2016 年 1 月 1 日至 2016 年 6 月 30 日
当期发生的基金应支付的管理费	717,471.53
其中：支付销售机构的客户维护费	121,657.82

注：基金管理费每日计提，按月支付。基金管理费按前一日的基金资产净值的 1.00% 年费率计提。

计算方法如下：

$$H = E \times 1.00\% / \text{当年天数}$$

H 为每日应计提的基金管理费

E 为前一日的基金资产净值

6.4.8.2.2 基金托管费

单位：人民币元

项目	本期
	2016 年 1 月 1 日至 2016 年 6 月 30 日
当期发生的基金应支付的托管费	157,843.77

注：基金托管费每日计提，按月支付。基金托管费按前一日的基金资产净值的 0.22% 年费率计提。

计算方法如下：

$$H = E \times 0.22\% / \text{当年天数}$$

H 为每日应计提的基金托管费

E 为前一日的基金资产净值

6.4.8.3 与关联方进行银行间同业市场的债券(含回购)交易

注：本基金本报告期间未与关联方进行银行间同业市场的债券（含回购）交易。

6.4.8.4 各关联方投资本基金的情况

6.4.8.4.1 报告期内基金管理人运用固有资金投资本基金的情况

注：本基金管理人于本报告期内均未运用固有资金投资本基金份额。

6.4.8.4.2 报告期末除基金管理人之外的其他关联方投资本基金的情况

注：本基金除基金管理人之外的其他关联方于本报告期末及上年度末未持有本基金份额。

6.4.8.5 由关联方保管的银行存款余额及当期产生的利息收入

单位：人民币元

关联方名称	本期	
	2016 年 1 月 1 日至 2016 年 6 月 30 日	
	期末余额	当期利息收入
中国农业银行	17,980,344.11	99,934.50

注：本基金的银行存款由基金托管人中国农业银行保管，按银行同业利率计息。

6.4.8.6 本基金在承销期内参与关联方承销证券的情况

注：本基金本报告期内未在承销期内参与关联方承销证券。

6.4.9 期末（2016 年 6 月 30 日）本基金持有的流通受限证券

6.4.9.1 因认购新发/增发证券而于期末持有的流通受限证券

注：本基金本报告期无因认购新发/增发而于期末流通受限的证券。

6.4.9.2 期末持有的暂时停牌等流通受限股票

注：本基金本报告期末未持有的暂时停牌等流通受限股票。

6.4.9.3 期末债券正回购交易中作为抵押的债券

6.4.9.3.1 银行间市场债券正回购

本基金本报告期末未持有债券正回购交易中作为抵押的债券。

6.4.9.3.2 交易所市场债券正回购

本基金于本报告期末未持有交易所市场债券正回购交易中作为抵押的债券。

6.4.10 有助于理解和分析会计报表需要说明的其他事项

6.4.14.1 公允价值

银行存款、结算备付金、存出保证金、应收证券清算款、应收申购款等、应付证券清算款、应付赎回款，因其剩余期限不长，公允价值与账面价值相若。

(1) 各层次金融工具公允价值

本基金本报告期末持有的公允价值计量的金融工具中属于第一层次的余额为人民币 193,857,524.48 元，无属于第二层次、第三层次的余额（2015 年 12 月 31 日：第一层次：114,097,364.48 元，第二层次：7,475,171.00 元，无属于第三层次的余额）。

(2) 公允价值所属层次间的重大变动

本基金政策为以报告期初作为确定金融工具公允价值层次之间转换的时点。本基金本报告期持有的以公允价值计量的金融工具，在第一层次和第二层次之间无重大转移。

本基金本报告期持有的以公允价值计量的金融工具未发生转入或转出第三层次公允价值的情况。

6.4.14.2 承诺事项

截至资产负债表日，本基金无需要说明的承诺事项。

6.4.14.3 其他事项

截至资产负债表日，本基金无需要说明的其他重要事项。

§ 7 投资组合报告

7.1 期末基金资产组合情况

金额单位：人民币元

序号	项目	金额	占基金总资产的比例 (%)
1	权益投资	193,857,524.48	91.06
	其中：股票	193,857,524.48	91.06
2	固定收益投资	-	-
	其中：债券	-	-
	资产支持证券	-	-
3	贵金属投资	-	-
4	金融衍生品投资	-	-
5	买入返售金融资产	-	-
	其中：买断式回购的买入返售金融资产	-	-
6	银行存款和结算备付金合计	17,980,344.11	8.45
7	其他各项资产	1,046,335.71	0.49
8	合计	212,884,204.30	100.00

7.2 期末按行业分类的股票投资组合

7.2.1 期末指数投资按行业分类的境内股票投资组合

金额单位：人民币元

代码	行业类别	公允价值（元）	占基金资产净值比例 (%)
A	农、林、牧、渔业	-	-
B	采矿业	-	-
C	制造业	-	-
D	电力、热力、燃气及水生产和供应业	-	-
E	建筑业	-	-
F	批发和零售业	-	-
G	交通运输、仓储和邮政业	-	-
H	住宿和餐饮业	-	-
I	信息传输、软件和信息技术服务业	-	-
J	金融业	193,857,524.48	95.14
K	房地产业	-	-
L	租赁和商务服务业	-	-

M	科学研究和技术服务业	-	-
N	水利、环境和公共设施管理业	-	-
O	居民服务、修理和其他服务业	-	-
P	教育	-	-
Q	卫生和社会工作	-	-
R	文化、体育和娱乐业	-	-
S	综合	-	-
	合计	193,857,524.48	95.14

7.2.2 期末积极投资按行业分类的境内股票投资组合

注：本基金本报告期末未持有积极投资股票。

7.2.3 报告期末按行业分类的沪股通投资股票投资组合

注：本基金本报告期末未持有沪股通投资股票。

7.3 期末按公允价值占基金资产净值比例大小排序的前十名股票投资明细

7.3.1 期末指数投资按公允价值占基金资产净值比例大小排序的前十名股票投资明细

金额单位：人民币元

序号	股票代码	股票名称	数量（股）	公允价值	占基金资产净值比例（%）
1	601688	华泰证券	991,580	18,760,693.60	9.21
2	000776	广发证券	890,706	14,928,232.56	7.33
3	600837	海通证券	958,946	14,786,947.32	7.26
4	600030	中信证券	891,577	14,470,294.71	7.10
5	601377	兴业证券	1,674,329	12,373,291.31	6.07
6	000166	申万宏源	1,421,500	11,954,815.00	5.87
7	600999	招商证券	679,844	11,217,426.00	5.51
8	000783	长江证券	952,600	11,050,160.00	5.42
9	601901	方正证券	1,233,119	9,445,691.54	4.64
10	002673	西部证券	346,600	8,963,076.00	4.40

注：投资者欲了解本报告期末基金投资的所有指数投资股票明细，应阅读登载于

<http://www.csfunds.com.cn> 网站的半年度报告正文。

7.3.2 期末积极投资按公允价值占基金资产净值比例大小排序的前五名股票投资明细

注：本基金本报告期末未持有积极投资股票。

7.4 报告期内股票投资组合的重大变动

7.4.1 累计买入金额超出期初基金资产净值 2%或前 20 名的股票明细

金额单位：人民币元

序号	股票代码	股票名称	本期累计买入金额	占期初基金资产净值比例 (%)
1	601688	华泰证券	11,490,145.84	8.86
2	601377	兴业证券	11,226,993.20	8.66
3	600030	中信证券	10,273,074.00	7.92
4	000776	广发证券	9,905,591.88	7.64
5	600837	海通证券	9,376,971.36	7.23
6	000166	申万宏源	8,473,057.84	6.53
7	600999	招商证券	7,974,821.36	6.15
8	000783	长江证券	6,728,372.00	5.19
9	601901	方正证券	6,486,263.49	5.00
10	002673	西部证券	5,992,940.00	4.62
11	600109	国金证券	5,171,206.00	3.99
12	601788	光大证券	5,119,097.82	3.95
13	600369	西南证券	5,000,671.18	3.86
14	600958	东方证券	4,158,872.16	3.21
15	002736	国信证券	4,145,145.94	3.20
16	601099	太平洋	4,028,459.50	3.11
17	000686	东北证券	3,974,459.80	3.06
18	601555	东吴证券	3,666,163.12	2.83
19	002500	山西证券	3,317,191.00	2.56
20	601211	国泰君安	2,848,479.20	2.20

7.4.2 累计卖出金额超出期初基金资产净值 2%或前 20 名的股票明细

金额单位：人民币元

序号	股票代码	股票名称	本期累计卖出金额	占期初基金资产净值比例 (%)
1	601688	华泰证券	3,438,152.89	2.65
2	600030	中信证券	3,145,997.64	2.43
3	000776	广发证券	3,071,158.57	2.37
4	601377	兴业证券	3,053,759.00	2.35
5	600837	海通证券	2,827,450.50	2.18
6	000166	申万宏源	2,706,889.91	2.09
7	600999	招商证券	2,469,265.14	1.90

8	000783	长江证券	2,119,931.00	1.63
9	601901	方正证券	2,030,717.46	1.57
10	601788	光大证券	1,618,442.00	1.25
11	600369	西南证券	1,610,420.00	1.24
12	002673	西部证券	1,576,295.00	1.22
13	600109	国金证券	1,571,661.00	1.21
14	600958	东方证券	1,292,553.14	1.00
15	002736	国信证券	1,282,751.00	0.99
16	601555	东吴证券	1,115,023.00	0.86
17	601211	国泰君安	1,095,917.30	0.85
18	002500	山西证券	989,455.00	0.76
19	000750	国海证券	984,964.00	0.76
20	000686	东北证券	939,094.00	0.72

7.4.3 买入股票的成本总额及卖出股票的收入总额

单位：人民币元

买入股票成本（成交）总额	133,158,824.69
卖出股票收入（成交）总额	40,136,325.35

注：本项中 7.4.1、7.4.2、7.4.3 表中的“买入金额”（或“买入股票成本”）、“卖出金额”（或“卖出股票收入”）均按买卖成交金额（成交单价乘以成交数量）填列，不考虑相关交易费用。

7.5 期末按债券品种分类的债券投资组合

注：本基金本报告期末未持有债券。

7.6 期末按公允价值占基金资产净值比例大小排序的前五名债券投资明细

注：本基金本报告期末未持有债券。

7.7 期末按公允价值占基金资产净值比例大小排序的前十名资产支持证券投资明细

注：本基金本报告期末未持有资产支持证券。

7.8 报告期末按公允价值占基金资产净值比例大小排序的前五名贵金属投资明细

注：本基金本报告期末未持有贵金属。

7.9 期末按公允价值占基金资产净值比例大小排序的前五名权证投资明细

注：本基金本报告期末未持有权证。

7.10 报告期末本基金投资的股指期货交易情况说明

7.10.1 报告期末本基金投资的股指期货持仓和损益明细

注：本基金本报告期末无股指期货投资。

7.10.2 本基金投资股指期货的投资政策

本基金本报告期内未投资股指期货。

7.11 报告期末本基金投资的国债期货交易情况说明

7.11.1 本期国债期货投资政策

本基金本报告期内未投资国债期货。

7.11.2 报告期末本基金投资的国债期货持仓和损益明细

注：本基金本报告期末无国债期货投资。

7.11.3 本期国债期货投资评价

本基金本报告期内未投资国债期货。

7.12 投资组合报告附注

7.12.1

（一）本基金跟踪的标的指数为中证全指证券公司指数，配置了中证全指证券公司指数成分股华泰证券。

2015 年 9 月 10 日，华泰证券收到中国证券监督管理委员会《行政处罚事先告知书》（处罚字[2015]72 号），公司因未按要求采集客户交易终端信息，未能确保客户交易终端信息的真实性、准确性、完整性、一致性、可读性，未采取可靠措施采集、记录与客户身份识别有关的信息。对华泰证券责令改正，给予警告，没收违法所得 18,235,275.00 元，并处以 54,705,825.00 元罚款。本基金认为：该处罚对于公司整体经营业绩不构成重大影响。

（二）本基金跟踪的标的指数为中证全指证券公司指数，配置了中证全指证券公司指数成分股广发证券。

2015 年 8 月 24 日，广发证券股份有限公司收到中国证券监督管理委员会《调查通知书》（鄂证调查字 2015023 号）。因公司涉嫌未按规定审查、了解客户身份等违法违规行为，根据《中华人民共和国证券法》的有关规定，中国证监会决定对公司立案调查，对广发证券责令整改，给予警告，没收违法所得 6,805,135.75 元，并处以 20,415,407.25 元罚款。本基金做出如下说明：广发证券是中国最优秀的证券公司之一，综合实力突出，基本面良好。基于相关研究，本基

金判断，这一处罚对广发证券无实质影响。今后，我们将继续加强与该公司的沟通，密切关注其制度建设与执行等公司基础性建设问题的合规性以及企业的经营状况。

（三）本基金跟踪的标的指数为中证全指证券公司指数，配置了中证全指证券公司指数成分股海通证券。

2015 年 9 月 10 日，海通证券股份有限公司收到中国证券监督管理委员会行政处罚事先告知书（处罚字【2015】73 号），海通证券涉嫌未按规定审查、了解客户真实身份违法违规案，对海通证券责令改正，给予警告，没收违法所得 28,653,000 元，并处以 85,959,000 元罚款。本基金做出如下说明：海通证券是中国最大、最优秀的证券公司之一，综合实力强，竞争优势明显，本次处罚对海通证券的影响较小。今后，我们将继续加强与该公司的沟通，密切关注其制度建设与执行等公司基础性建设问题的合规性以及企业的经营状况。

（四）本基金跟踪的标的指数为中证全指证券公司指数，配置了中证全指证券公司指数成分股中信证券。

2015 年 8 月 25 日，公司有几名高级管理人员和员工被公安机关要求协助调查有关问题，调查工作尚在进行之中。2015 年 9 月 15 日，公司总经理程博明、经纪业务发展与管理委员会运营管理部负责人于新利、信息技术中心汪锦岭等人因涉嫌内幕交易、泄露内幕信息被公安机关依法要求接受调查。本基金做出如下说明：上述事件尚未有最终结论，我们将密切跟踪事件进展，避免潜在风险。

（五）本基金跟踪的标的指数为中证全指证券公司指数，配置了中证全指证券公司指数成分股兴业证券。

2016 年 2 月 18 日，兴业证券股份有限公司（下称“公司”）收到《关于对兴业证券股份有限公司采取责令增加内部合规检查次数措施的决定》，原文内容如下：“经查，2015 年 7 月 7 日，你公司融资融券强制平仓操作出现差错，导致客户信用账户股票的实际强制平仓数量远超过应当平仓数量；7 月 8 日，你公司未经客户同意直接在客户信用账户进行买回操作。你公司上述行为违反了《证券公司融资融券业务内部控制指引》（证监会公告（2011）32 号）第十八条第一项和《关于加强证券经纪业务管理的规定》（证监会公告（2010）11 号）第四条第二项的相关规定。按照《证券公司监督管理条例》第七十条的规定，我局决定：责令你公司在 2016 年 3 月 1 日至 2017 年 2 月 28 日期间，每 3 个月对融资融券业务进行一次内部合规检查，并在每次检查后 10 个工作日内，向我局报送合规检查报告。本基金做出如下说明：兴业证券是中国优秀的证券公司之一，综合实力突出，基本面良好。基于相关研究，本基金判断，这一处罚对长江证券无实质影响。今后，我们将继续加强与该公司的沟通，密切关注其制度建设与执行等公司基础

性建设问题的合规性以及企业的经营状况。

(六) 本基金跟踪的标的指数为中证全指证券公司指数，配置了中证全指证券公司指数成分股申万宏源。

申万宏源集团股份有限公司收到所属子公司申万宏源证券有限公司报告，申万宏源证券于 2015 年 11 月 6 日收到中国证券监督管理委员会行政监管措施决定书《关于对申万宏源证券有限公司采取暂停新开证券账户 1 个月措施的决定》。本基金做出如下说明：申万宏源集团是中国最大、最优秀的证券公司之一，综合实力强，本次处罚对公司的影响较小。今后，我们将继续加强与该公司的沟通，密切关注其制度建设与执行等公司基础性建设问题的合规性以及企业的经营状况。

(七) 本基金跟踪的标的指数为中证全指证券公司指数，配置了中证全指证券公司指数成分股长江证券。

2016 年 3 月 17 日，中国证监会湖北监管局（以下简称湖北证监局）下发了《关于对长江证券股份有限公司采取出具警示函监管措施的决定》（[2016]3 号），认为公司作为武汉四方交通物流有限责任公司（以下简称四方物流）2014 年中小企业私募债项目的受托管理人，在履行受托管理职责的过程中未勤勉尽责，未按照《四方物流 2014 年中小企业私募债券受托管理协议》的约定，如实披露募集资金使用情况。上述行为违反了《公司债券发行与交易管理办法》第七条关于“为公司债券发行提供服务的承销机构、资信评级机构、受托管理人、会计师事务所、资产评估机构、律师事务所等专业机构和人员应当勤勉尽责，严格遵守执业规范和监管规则，按规定和约定履行义务”的规定。按照《公司债券发行与交易管理办法》第五十八条的规定，湖北证监局决定对公司采取出具警示函的监管措施。本基金做出如下说明：长江证券是中国优秀的证券公司之一，综合实力突出，基本面良好。基于相关研究，本基金判断，这一处罚对长江证券无实质影响。今后，我们将继续加强与该公司的沟通，密切关注其制度建设与执行等公司基础性建设问题的合规性以及企业的经营状况。。

(八) 本基金跟踪的标的指数为中证全指证券公司指数，配置了中证全指证券公司指数成分股方正证券。

公司于 2015 年 7 月 14 日收到中国证券监督管理委员会《调查通知书》（湘证调查字 0335 号）。因公司涉嫌未披露控股股东与其他股东间关联关系等信息披露违法违规，中国证监会根据《中华人民共和国证券法》的有关规定，决定对公司立案调查。因涉嫌未按规定审查、了解客户身份等违法违规行为，公司被中国证券监督管理委员会立案调查。9 月 10 日，公司收到中国证监会《行政处罚事先告知书》（处罚字 [2015]74 号），中国证监会拟对公司及相关员工

做出相关行政处罚。2015年9月9日,公司全资子公司中国民族证券有限责任公司收到中国证券监督管理委员会《调查通知书》(京调查字15062号)。因调查工作需要,根据证券、基金、期货法律法规的有关规定,中国证监会决定就20.5亿元款项事项对民族证券立案调查。本基金认为:该处罚对于公司整体经营业绩暂不构成重大影响。但我们将紧密跟踪上述案件进展,避免重大风险。

除上述事项外,本报告期内基金投资的前十名证券的发行主体无被监管部门立案调查记录,无在报告编制日前一年内受到公开谴责、处罚。

7.12.2

基金投资的前十名股票,均为基金合同规定备选股票库之内的股票。

7.12.3 期末其他各项资产构成

单位:人民币元

序号	名称	金额
1	存出保证金	65,359.25
2	应收证券清算款	-
3	应收股利	-
4	应收利息	8,206.36
5	应收申购款	972,770.10
6	其他应收款	-
7	待摊费用	-
8	其他	-
9	合计	1,046,335.71

7.12.4 期末持有的处于转股期的可转换债券明细

注:本基金本报告期末未持有可转换债券。

7.12.5 期末前十名股票中存在流通受限情况的说明

7.12.5.1 期末指数投资前十名股票中存在流通受限情况的说明

注:本基金本报告期末指数投资前十名股票不存在流通受限情况。

7.12.5.2 期末积极投资前五名股票中存在流通受限情况的说明

注:本基金本报告期末未持有积极投资股票。

7.12.6 投资组合报告附注的其他文字描述部分

由于四舍五入的原因,分项之和与合计项之间可能存在尾差。

§ 8 基金份额持有人信息

8.1 期末基金份额持有人户数及持有人结构

份额单位：份

份额级别	持有人户数(户)	户均持有的基金份额	持有人结构			
			机构投资者		个人投资者	
			持有份额	占总份额比例	持有份额	占总份额比例
长盛中证证券公司分级 A	139	469,948.82	57,336,084.00	87.77%	7,986,802.00	12.23%
长盛中证证券公司分级 B	2,338	27,939.64	2,761,900.00	4.23%	62,560,986.00	95.77%
长盛中证证券公司分级	4,079	15,498.74	10,296,967.50	16.29%	52,922,412.10	83.71%
合计	6,556	29,570.65	70,394,951.50	36.31%	123,470,200.10	63.69%

注：1、对于分级基金，比例的分母采用各自级别的份额；对于合计数，比例的分母采用下属分级基金份额的合计数。

2、以上信息中的上市部分持有人信息由中国证券登记结算有限责任公司提供。

8.2 期末上市基金前十名持有人

长盛中证证券公司分级 A

序号	持有人名称	持有份额（份）	占上市总份额比例
1	工银安盛人寿保险有限公司	23,547,159.00	36.05%
2	中国对外经济贸易信托有限公司—金得量化套利集合资金信托计划	8,348,100.00	12.78%
3	中铁宝盈资产—招商银行—中铁宝盈千合宽星量化多策略特定资产管	3,923,250.00	6.01%
4	上海铂绅投资中心（有限合伙）—铂绅一号证券投资基金（私募）	3,500,000.00	5.36%
5	上海明泓投资管理有限公司—明泓 CTA 二号基金	3,287,350.00	5.03%
6	嘉实资本—中国银行—粤享财富 6 号—嘉实资本分级基金 A 份额专项资	2,465,300.00	3.77%

7	谢丽	1,849,100.00	2.83%
8	上海千象资产管理有限公司—千象子基金 4 号	1,484,050.00	2.27%
9	上海铂绅投资中心（有限合伙）—铂绅四号证券投资基金（私募）	1,436,276.00	2.20%
10	民生通惠资产—中信银行—民生通惠聚利 3 号资产管理产品	1,234,030.00	1.89%

长盛中证证券公司分级 B

序号	持有人名称	持有份额（份）	占上市总份额比例
1	上海明汰投资管理有限公司—明汰多策略对冲 1 号基金	2,124,500.00	3.25%
2	李国强	1,844,900.00	2.82%
3	江中	1,000,150.00	1.53%
4	尤学军	986,400.00	1.51%
5	邓玉琼	867,200.00	1.33%
6	阳敏	800,000.00	1.22%
7	赵征宇	737,300.00	1.13%
8	杨辉	650,000.00	1.00%
9	叶继雄	584,800.00	0.90%
10	叶继雄	577,000.00	0.88%

长盛中证证券公司分级

序号	持有人名称	持有份额（份）	占上市总份额比例
1	上海明汰投资管理有限公司—明汰多策略对冲 1 号基金	6,294,659.00	52.54%
2	南京盛泉恒元投资有限公司—盛泉恒元多策略量化对冲 1 号基金	1,800,000.00	15.02%
3	上海金舆资产管理有限公司—金舆灵活配置 1 期证券投资基金	1,200,000.00	10.02%
4	王建业	881,834.00	7.36%
5	国联人寿保险股份有限公司—分红产品贰号	450,000.00	3.76%
6	上海明汰投资管理有限公司—明汰 CTA 一号基金	174,129.00	1.45%
7	胡谦	160,100.00	1.34%
8	周玉英	116,500.00	0.97%
9	袁义军	80,000.00	0.67%
10	边疆	70,000.00	0.58%

注：1、以上信息中持有人为场内持有人，由中国证券登记结算有限责任公司提供。

2、对于长盛中证证券公司指数分级、长盛中证证券公司 A、长盛中证证券公司 B 前十名持有人持有份额比例的分母采用各自级别的份额。

8.3 期末基金管理人的从业人员持有本基金的情况

项目	份额级别	持有份额总数（份）	占基金总份额比例
基金管理人所有从业人员持有本基金	长盛中证证券公司分级 A	0.00	0.0000%
	长盛中证证券公司分级 B	0.00	0.0000%
	长盛中证证券公司分级	0.00	0.0000%
	合计	0.00	0.0000%

注：对于分级基金，比例的分母采用各自级别的份额；对于合计数，比例的分母采用下属分级基金份额的合计数。

8.4 期末基金管理人的从业人员持有本开放式基金份额总量区间的情况

项目	份额级别	持有基金份额总量的数量区间（万份）
本公司高级管理人员、基金投资和研发部门负责人持有本开放式基金	长盛中证证券公司分级 A	0
	长盛中证证券公司分级 B	0
	长盛中证证券公司分级	0
	合计	0
本基金基金经理持有本开放式基金	长盛中证证券公司分级 A	0
	长盛中证证券公司分级 B	0
	长盛中证证券公司分级	0
	合计	0

§ 9 开放式基金份额变动

单位：份

项目	长盛中证证券公司分级 A	长盛中证证券公司分级 B	长盛中证证券公司分级
基金合同生效日（2015年8月13日）基金份额总额	31,708,386.00	31,708,386.00	199,433,452.93
本报告期期初基金份额总额	27,381,036.00	27,381,036.00	49,140,851.67
本报告期基金总申购份额	-	-	225,605,853.74

减:本报告期基金总赎回份额	-	-	135,643,625.81
本报告期基金拆分变动份额(份额减少以“-”填列)	37,941,850.00	37,941,850.00	-75,883,700.00
本报告期期末基金份额总额	65,322,886.00	65,322,886.00	63,219,379.60

§ 10 重大事件揭示

10.1 基金份额持有人大会决议

本报告期内本基金未召开基金份额持有人大会。

10.2 基金管理人、基金托管人的专门基金托管部门的重大人事变动

10.2.1 本基金管理人的高级管理人员重大人事变动情况

本报告期本基金管理人的高级管理人员未有重大人事变动情况。

10.2.2 基金经理变动情况

本报告期本基金基金经理未曾变动。

10.2.3 本基金托管人的基金托管部门重大人事变动情况

本报告期内本基金未召开基金份额持有人大会。

10.3 涉及基金管理人、基金财产、基金托管业务的诉讼

本报告期无涉及本基金管理人、基金财产、基金托管业务的诉讼事项。

10.4 基金投资策略的改变

本报告期基金投资策略没有改变。

10.5 为基金进行审计的会计师事务所情况

本基金聘任的会计师事务所为安永华明会计师事务所(特殊普通合伙),本报告期内本基金未更换会计师事务所。

10.6 管理人、托管人及其高级管理人员受稽查或处罚等情况

基金管理人、托管人及其高级管理人员未受监管部门稽查或处罚。

10.7 基金租用证券公司交易单元的有关情况

10.7.1 基金租用证券公司交易单元进行股票投资及佣金支付情况

金额单位:人民币元

券商名称	交易单元数量	股票交易		应支付该券商的佣金		备注
		成交金额	占当期股票成交总额的比例	佣金	占当期佣金总量的比例	
国泰君安	2	1,258,028.45	0.74%	1,171.62	0.74%	-
华鑫证券	1	33,894,446.48	19.88%	31,566.92	19.88%	-
齐鲁证券	1	9,705,982.53	5.69%	9,038.98	5.69%	-
光大证券	1	57,640,500.14	33.80%	53,680.98	33.80%	-
东北证券	1	12,958,569.98	7.60%	12,068.52	7.60%	-
国信证券	1	55,055,869.94	32.29%	51,273.09	32.29%	-
联讯证券	1	-	-	-	-	-
中投证券	2	-	-	-	-	-
中银国际	1	-	-	-	-	-
方正证券	1	-	-	-	-	-
华泰证券	1	-	-	-	-	-
东海证券	1	-	-	-	-	-
第一创业	1	-	-	-	-	-
中原证券	1	-	-	-	-	-
兴业证券	1	-	-	-	-	-
瑞银证券	1	-	-	-	-	-
国金证券	1	-	-	-	-	-
华福证券	1	-	-	-	-	-
海通证券	1	-	-	-	-	-
华西证券	1	-	-	-	-	-
银河证券	1	-	-	-	-	-
长城证券	1	-	-	-	-	-
申万宏源证券	2	-	-	-	-	-
西南证券	1	-	-	-	-	-
国元证券	1	-	-	-	-	-
湘财证券	1	-	-	-	-	-
上海证券	1	-	-	-	-	-
安信证券	1	-	-	-	-	-
中信建投证券	1	-	-	-	-	-
广发证券	1	-	-	-	-	-
申银万国	1	-	-	-	-	-
中金公司	1	-	-	-	-	-
中信证券	1	-	-	-	-	-
华创证券	1	-	-	-	-	-

注：1、本公司选择证券经营机构的标准

（1）研究实力较强，有固定的研究机构和专门研究人员，能及时为本公司提供高质量的咨询服务，包括宏观经济报告、行业报告、市场走向分析、个股分析报告等，并能根据基金投资的特定要求，提供专门研究报告。

（2）资力雄厚，信誉良好。

（3）财务状况良好，各项财务指标显示公司经营状况稳定。

（4）经营行为规范，最近两年未因重大违规行为而受到中国证监会和中国人民银行处罚。

（5）内部管理规范、严格，具备健全的内控制度，并能满足基金运作高度保密的要求。

（6）具备基金运作所需的高效、安全的通讯条件，交易设施符合代理本公司基金进行证券交易的需 要，并能为本公司基金提供全面的信息服 务。

2、本公司租用券商交易单元的程序

（1）研究机构提出服务意向，并提供相关研究报告；

（2）研究机构的研究报告需要有一定的试用期。试用期视服务情况和研究服务评价结果而定；

（3）研究发展部、投资管理等部门试用研究机构的研究报告后，按照研究服务评价规定，对研究机构进行综合评价；

（4）试用期满后，评价结果符合条件，双方认为有必要继续合作，经公司领导审批后，我司与研究机构签定《研究服务协议》、《券商交易单元租用协议》，并办理基金专用交易单元租用手续。评价结果如不符合条件则终止试用；

（5）本公司每两个月对签约机构的服务进行一次综合评价。经过评价，若本公司认为签约机构的服务不能满足要求，或签约机构违规受到国家有关部门的处罚，本公司有权终止签署的协议，并撤销租用的交易单元；

（6）交易单元租用协议期限为一年，到期后若双方没有异议可自动延期一年。

3、本基金租用证券公司交易单元均为共用交易单元。

4、报告期内租用证券公司交易单元的变更情况：

（1）本基金报告期内新增租用交易单元情况：无。

（2）本基金报告期内停止租用交易单元情况：无。

长盛基金管理有限公司
2016 年 8 月 25 日