

国寿安保智慧生活股票型证券投资基金 2016 年半年度报告

2016 年 6 月 30 日

基金管理人：国寿安保基金管理有限公司

基金托管人：中国建设银行股份有限公司

送出日期：2016 年 8 月 26 日

§ 1 重要提示及目录

1.1 重要提示

基金管理人的董事会及董事保证本报告所载资料不存在虚假记载、误导性陈述或重大遗漏，并对其内容的真实性、准确性和完整性承担个别及连带责任。本半年度报告已经三分之二以上独立董事签字同意，并由董事长签发。

基金托管人中国建设银行股份有限公司根据本基金的基金合同规定，于 2016 年 8 月 25 日复核了本报告中的财务指标、净值表现、利润分配情况、财务会计报告和投资组合报告等内容，保证复核内容不存在虚假记载、误导性陈述或者重大遗漏。

基金管理人承诺以诚实信用、勤勉尽责的原则管理和运用基金资产，但不保证基金一定盈利。

基金的过往业绩并不代表其未来表现。投资有风险，投资者在作出投资决策前应仔细阅读本基金的招募说明书。

本报告中财务资料未经审计。

本报告期自 2016 年 1 月 1 日起至 6 月 30 日止。

1.2 目录

| | |
|--|-----------|
| §1 重要提示及目录 | 2 |
| 1.1 重要提示..... | 2 |
| 1.2 目录..... | 3 |
| §2 基金简介 | 5 |
| 2.1 基金基本情况..... | 5 |
| 2.2 基金产品说明..... | 5 |
| 2.3 基金管理人和基金托管人..... | 5 |
| 2.4 信息披露方式..... | 6 |
| 2.5 其他相关资料..... | 6 |
| §3 主要财务指标和基金净值表现 | 6 |
| 3.1 主要会计数据和财务指标..... | 6 |
| 3.2 基金净值表现..... | 7 |
| 3.3 其他指标..... | 8 |
| §4 管理人报告 | 8 |
| 4.1 基金管理人及基金经理情况..... | 8 |
| 4.2 管理人对报告期内本基金运作合规守信情况的说明..... | 9 |
| 4.3 管理人对报告期内公平交易情况的专项说明..... | 9 |
| 4.4 管理人对报告期内基金的投资策略和业绩表现的说明..... | 9 |
| 4.5 管理人对宏观经济、证券市场及行业走势的简要展望..... | 11 |
| 4.6 管理人对报告期内基金估值程序等事项的说明..... | 11 |
| 4.7 管理人对报告期内基金利润分配情况的说明..... | 12 |
| 4.8 报告期内管理人对本基金持有人数或基金资产净值预警情形的说明..... | 12 |
| §5 托管人报告 | 12 |
| 5.1 报告期内本基金托管人合规守信情况声明..... | 12 |
| 5.2 托管人对报告期内本基金投资运作合规守信、净值计算、利润分配等情况的说明..... | 12 |
| 5.3 托管人对本半年度报告中财务信息等内容的真实、准确和完整发表意见..... | 12 |
| §6 半年度财务会计报告（未经审计） | 12 |
| 6.1 资产负债表..... | 12 |
| 6.2 利润表..... | 14 |
| 6.3 所有者权益（基金净值）变动表..... | 14 |
| 6.4 报表附注..... | 15 |
| §7 投资组合报告 | 30 |
| 7.1 期末基金资产组合情况..... | 30 |
| 7.2 期末按行业分类的股票投资组合..... | 30 |
| 7.3 期末按公允价值占基金资产净值比例大小排序的所有股票投资明细..... | 31 |
| 7.4 报告期内股票投资组合的重大变动..... | 33 |
| 7.5 期末按债券品种分类的债券投资组合..... | 34 |
| 7.6 期末按公允价值占基金资产净值比例大小排序的前五名债券投资明细..... | 34 |
| 7.7 期末按公允价值占基金资产净值比例大小排序的所有资产支持证券投资明细..... | 34 |
| 7.8 报告期末按公允价值占基金资产净值比例大小排序的前五名贵金属投资明细..... | 34 |
| 7.9 期末按公允价值占基金资产净值比例大小排序的前五名权证投资明细..... | 35 |
| 7.10 报告期末本基金投资的股指期货交易情况说明..... | 35 |
| 7.11 报告期末本基金投资的国债期货交易情况说明..... | 35 |

| | |
|--|-----------|
| 7.12 投资组合报告附注..... | 35 |
| §8 基金份额持有人信息..... | 36 |
| 8.1 期末基金份额持有人户数及持有人结构..... | 36 |
| 8.2 期末基金管理人的从业人员持有本基金的情况..... | 36 |
| 8.3 期末基金管理人的从业人员持有本开放式基金份额总量区间的情况..... | 36 |
| §9 开放式基金份额变动..... | 36 |
| §10 重大事件揭示..... | 36 |
| 10.1 基金份额持有人大会决议..... | 36 |
| 10.2 基金管理人、基金托管人的专门基金托管部门的重大人事变动..... | 37 |
| 10.3 涉及基金管理人、基金财产、基金托管业务的诉讼..... | 37 |
| 10.4 基金投资策略的改变..... | 37 |
| 10.5 为基金进行审计的会计师事务所情况..... | 37 |
| 10.6 管理人、托管人及其高级管理人员受稽查或处罚等情况..... | 37 |
| 10.7 基金租用证券公司交易单元的有关情况..... | 37 |
| 10.8 其他重大事件..... | 38 |
| §11 影响投资者决策的其他重要信息..... | 40 |
| §12 备查文件目录..... | 40 |
| 12.1 备查文件目录..... | 40 |
| 12.2 存放地点..... | 40 |
| 12.3 查阅方式..... | 40 |

§ 2 基金简介

2.1 基金基本情况

| | |
|------------|-------------------|
| 基金名称 | 国寿安保智慧生活股票型证券投资基金 |
| 基金简称 | 国寿安保智慧生活股票 |
| 基金主代码 | 001672 |
| 基金运作方式 | 契约型开放式 |
| 基金合同生效日 | 2015 年 9 月 1 日 |
| 基金管理人 | 国寿安保基金管理有限公司 |
| 基金托管人 | 中国建设银行股份有限公司 |
| 报告期末基金份额总额 | 756,854,973.19 份 |
| 基金合同存续期 | 不定期 |

2.2 基金产品说明

| | |
|--------|--|
| 投资目标 | 本基金在深入研究的基础上，自下而上精选开拓和建设智慧生活的上市公司，在严格控制投资风险的前提下，力求获得长期稳定的投资回报。 |
| 投资策略 | 在大类资产配置上，在具备足够多本基金所定义的投资标的时，优先考虑股票类资产的配置，剩余资产将配置于债券和现金等大类资产上。除主要的股票投资策略外，本基金还可通过债券投资策略以及衍生工具投资策略，进一步为基金组合规避风险、增强收益。本基金通过定量与定性相结合的方法分析宏观经济和证券市场发展趋势，评估市场的系统性风险和各类资产的预期收益与风险，据此合理制定和调整股票、债券等各类资产的比例，在保持总体风险水平相对稳定的基础上，力争投资组合的稳定增值。在债券类资产的投资上，将深入分析宏观经济、货币政策和利率变化趋势以及不同债券品种的收益率水平、流动性和信用风险等因素，以价值发现为基础，力求获取高于业绩基准的投资回报。 |
| 业绩比较基准 | 沪深 300 指数收益率 X 80%+中债综合指数收益率（全价） X 20% |
| 风险收益特征 | 本基金为股票型基金，其预期风险和预期收益高于货币市场基金、债券型基金、混合型基金，属于证券投资基金中的高风险/高收益品种。 |

2.3 基金管理人和基金托管人

| 项目 | | 基金管理人 | 基金托管人 |
|---------|----|--------------|--------------|
| 名称 | | 国寿安保基金管理有限公司 | 中国建设银行股份有限公司 |
| 信息披露负责人 | 姓名 | 张彬 | 田青 |

| | | | |
|--------|------|----------------------------------|-----------------------|
| | 联系电话 | 010-50850744 | 010-67595096 |
| | 电子邮箱 | public@gsfunds.com.cn | tianqingl.zh@ccb.cn |
| 客户服务电话 | | 4009-258-258 | 010-67595096 |
| 传真 | | 010-50850776 | 010-66275853 |
| 注册地址 | | 上海市虹口区丰镇路 806 号 3 幢 306 号 | 北京市西城区金融大街 25 号 |
| 办公地址 | | 北京市西城区金融大街 28 号院盈泰商务中心 2 号楼 11 层 | 北京市西城区闹市口大街 1 号院 1 号楼 |
| 邮政编码 | | 100033 | 100033 |
| 法定代表人 | | 刘慧敏 | 王洪章 |

2.4 信息披露方式

| | |
|----------------------|---------------------------|
| 本基金选定的信息披露报纸名称 | 中国证券报、证券时报、上海证券报 |
| 登载基金半年度报告正文的管理人互联网网址 | http://www.gsfunds.com.cn |
| 基金半年度报告备置地点 | 基金管理人、基金托管人处 |

2.5 其他相关资料

| 项目 | 名称 | 办公地址 |
|--------|--------------|----------------------------------|
| 注册登记机构 | 国寿安保基金管理有限公司 | 北京市西城区金融大街 28 号院盈泰商务中心 2 号楼 11 层 |

§ 3 主要财务指标和基金净值表现

3.1 主要会计数据和财务指标

金额单位：人民币元

| 3.1.1 期间数据和指标 | 报告期(2016年1月1日 - 2016年6月30日) |
|---------------|-----------------------------|
| 本期已实现收益 | -80,652,031.00 |
| 本期利润 | -156,778,291.29 |
| 加权平均基金份额本期利润 | -0.1836 |
| 本期加权平均净值利润率 | -17.78% |
| 本期基金份额净值增长率 | -12.31% |
| 3.1.2 期末数据和指标 | 报告期末(2016年6月30日) |
| 期末可供分配利润 | 31,720,484.46 |
| 期末可供分配基金份额利润 | 0.0419 |
| 期末基金资产净值 | 819,800,691.80 |
| 期末基金份额净值 | 1.083 |
| 3.1.3 累计期末指标 | 报告期末(2016年6月30日) |
| 基金份额累计净值增长率 | 8.30% |

注：本期已实现收益指基金本期利息收入、投资收益、其他收入（不含公允价值变动收益）扣除相关费用后的余额，本期利润为本期已实现收益加上本期公允价值变动收益。

上述基金业绩指标不包括持有人交易基金的各项费用，计入费用后投资人的实际收益水平要低于

所列数字。

3.2 基金净值表现

3.2.1 基金份额净值增长率及其与同期业绩比较基准收益率的比较

| 阶段 | 份额净值增长率① | 份额净值增长率标准差② | 业绩比较基准收益率③ | 业绩比较基准收益率标准差④ | ①—③ | ②—④ |
|------------|----------|-------------|------------|---------------|--------|-------|
| 过去一个月 | 3.44% | 1.28% | -0.31% | 0.79% | 3.75% | 0.49% |
| 过去三个月 | 2.36% | 1.42% | -1.65% | 0.81% | 4.01% | 0.61% |
| 过去六个月 | -12.31% | 2.05% | -12.32% | 1.47% | 0.01% | 0.58% |
| 自基金合同生效起至今 | 8.30% | 1.87% | -4.23% | 1.46% | 12.53% | 0.41% |

3.2.2 自基金合同生效以来基金份额累计净值增长率变动及其与同期业绩比较基准收益率变动的比较

基金份额累计净值增长率与同期业绩比较基准收益率的历史走势对比图

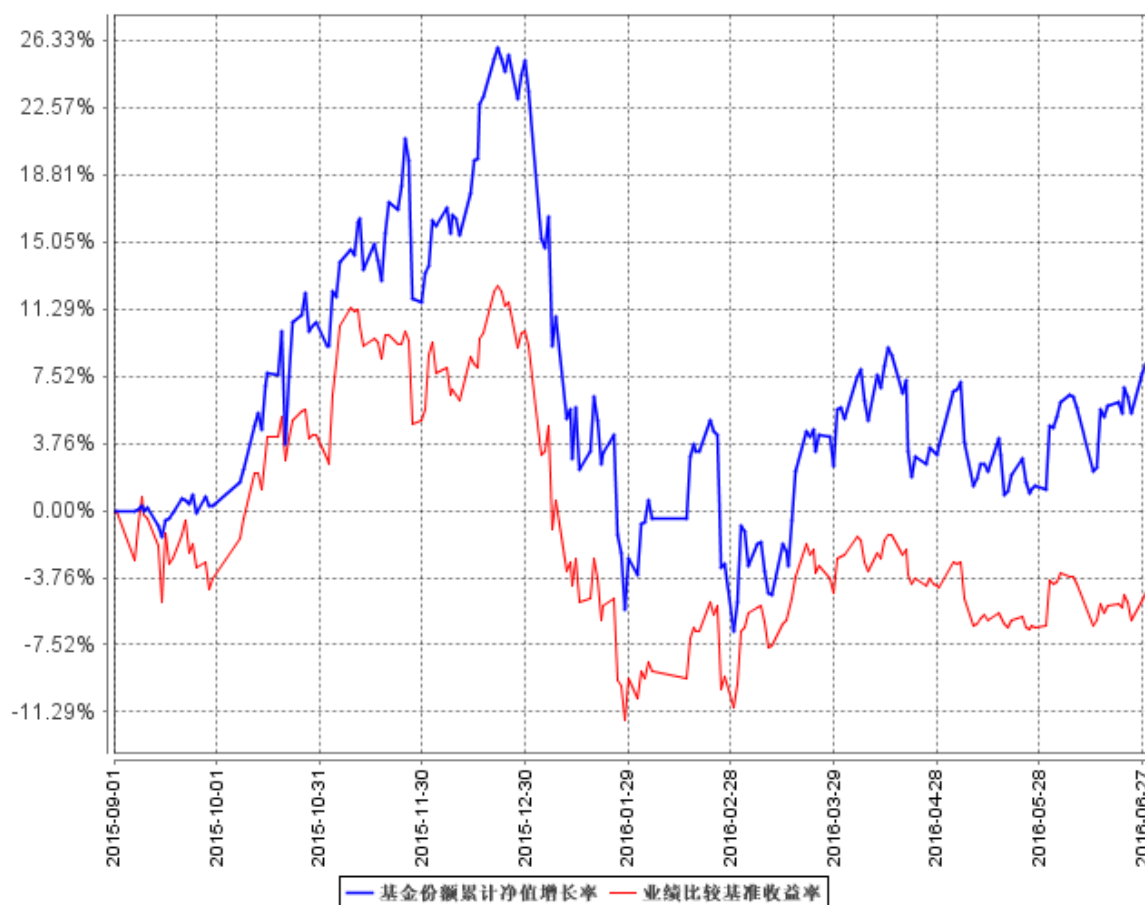

注：本基金基金合同生效日为 2015 年 9 月 1 日，按照本基金的基金合同规定，自基金合同生效之日起 6 个月内使基金的投资组合比例符合基金合同关于投资范围和投资限制的有关约定。本基金建仓期结束时各项资产配置比例符合基金合同约定。截至本报告期末，图示日期为 2015 年 9

月 1 日至 2016 年 6 月 30 日。

3.3 其他指标

无。

§ 4 管理人报告

4.1 基金管理人及基金经理情况

4.1.1 基金管理人及其管理基金的经验

国寿安保基金管理有限公司经中国证监会证监许可[2013]1308 号文核准,于 2013 年 10 月 29 日设立,公司注册资本 5.88 亿元人民币,公司股东为中国人寿资产管理有限公司,其持有股份 85.03%,AMP CAPITAL INVESTORS LIMITED (澳大利亚安资本投资有限公司),其持有股份 14.97%。

截至 2016 年 6 月 30 日,公司共管理 21 只开放式基金及部分特定资产管理计划,公司管理资产总规模为 788.64 亿元,其中公募基金管理规模为 533.27 亿元。

4.1.2 基金经理 (或基金经理小组) 及基金经理助理简介

| 姓名 | 职务 | 任本基金的基金经理 (助理) 期限 | | 证券从业年限 | 说明 |
|----|------|-------------------|------|--------|---|
| | | 任职日期 | 离任日期 | | |
| 吴坚 | 基金经理 | 2015 年 9 月 1 日 | - | 8 年 | 吴坚先生, 博士研究生。曾任中国建设银行云南分行副经理、中国人寿资产管理有限公司一级研究员, 现任国寿安保沪深 300 指数型证券投资基金、国寿安保中证养老产业指数分级证券投资基金、国寿安保智慧生活股票型证券投资基金、国寿安保成长优选股票型证券投资基金及国寿安保稳健增利混合型证券投资基金基金经理。 |
| 张琦 | 基金经理 | 2015 年 9 月 23 日 | - | 11 年 | 2005 年 1 月至 2015 年 5 月, 任职中银基金管理有限公司研究员、基金经理助理、基金经理等职, 2015 年 6 月加入国寿安保基金 |

| | | | | | |
|--|--|--|--|--|---|
| | | | | | 管理有限公司，现任国寿安保智慧生活股票型证券投资基金、国寿安保成长优选股票型证券投资基金及国寿安保核心产业灵活配置混合型证券投资基金基金经理。 |
|--|--|--|--|--|---|

注：证券从业的含义遵从行业协会《证券从业人员资格管理办法》的相关规定。

4.2 管理人对报告期内本基金运作合规守信情况的说明

本报告期内，本基金管理人严格遵守《证券投资基金法》等有关法律法规及基金合同、基金招募说明书等有关基金法律文件的规定，以取信于市场、取信于基金份额持有人为宗旨，本着诚实信用、勤勉尽责的原则管理和运用基金资产，在控制风险的前提下，为基金份额持有人谋求最大利益。在本报告期内，基金运作合法合规，不存在违反基金合同和损害基金份额持有人利益的行为。

4.3 管理人对报告期内公平交易情况的专项说明

4.3.1 公平交易制度的执行情况

报告期内，本基金管理人通过系统和人工等方式在各环节严格控制交易公平执行，严格执行了《证券投资基金管理公司公平交易制度指导意见》和公司制定的公平交易相关制度。本报告期，不存在损害投资者利益的不公平交易行为。

4.3.2 异常交易行为的专项说明

报告期内，本基金未发生违法违规且对基金财产造成损失的异常交易行为；且不存在所有投资组合参与的交易所公开竞价同日反向交易成交较少的单边交易量超过该证券当日成交量的 5% 的情形。

4.4 管理人对报告期内基金的投资策略和业绩表现的说明

4.4.1 报告期内基金投资策略和运作分析

1. 宏观经济分析

全球主要经济体在经历货币政策大幅宽松后，经济恢复情况有所分化。美国仍是表现相对较好的经济体，但复苏之路缓慢且有所反复，新增就业尚未完全走出低迷，个人消费支出走弱。面对经济的反复，美联储加息预期一再延后。欧元区经济缓慢复苏，但基础仍不牢固。“英国脱欧”黑天鹅成真，背后反映博弈加剧背景下，主要经济体在经济、金融等方面面临的困局。

国内经济方面，在前期“稳增长”政策刺激及国际大宗商品价格阶段性上行的内外因素影响下，经济领先指标仍处于震荡徘徊状态。通胀方面，CPI 通缩预期修正，回升至 2.0% 上方，PPI 环比跌幅有所收窄，同比跌幅缩小至 -2.8%。

2. 市场回顾

2016 年上半年，在美联储加息、人民币汇率贬值等多重宏观因素的影响之下，A 股市场一度出现了深幅下跌，尤其是年初的指数“熔断”一度放大了市场的恐慌传播效应，投资者信心一度溃散，随着美联储加息步伐延缓、人民币汇率趋向稳定，投资者过度的悲观情绪得以缓解，上证指数在触底之后出现恢复性的反弹。尽管上证指数反弹的过程一波三折，各行业和板块的分化异常显著，但结构性的投资机会趋向活跃。供给侧改革、流动性泛滥带动的上游资源类强周期性行业，通胀预期抬升、高行业景气度及避险情绪提升带动的消费性行业，高产业景气、高盈利增速带动的新能源汽车产业，成为上半年表现最好的行业或板块。与此同时，由于“脱虚向实”的趋向转换，高估值的 TMT 板块的跌幅较大。市场在构筑复杂的底部区域的同时，也在逐步进行着整体估值体系的重塑。从上半年指数的表现来看，上证指数跌幅为 17.22%，创业板指数跌幅为 17.92%。

3. 运行分析

2016 年上半年，国寿安保智慧生活股票型基金在配置上整体偏向大消费，并兼顾了蓝筹和成长风格。由于年初的指数“熔断”，缩小了基金通过大幅调仓规避市场风险的时间窗口，在后续的基金运作中，我们继续降低了基金组合的整体估值水平，并使得配置更加趋向均衡。在成长股的配置上，逐步聚焦于相对优质和稀缺的标的。从上半年整体的情况，所配置的消费股和蓝筹股体现出了较好的抗跌性，部分消费股逆势获得正收益；但对部分估值较高的成长股的配置则拖累了相对业绩表现，对周期股重视不足也降低了组合可能的潜在收益。截至 2016 年 6 月 30 日，基金组合中持有的股票市值占资产净值比例为 92.38%，持有的债券市值比例为 0%。

4.4.2 报告期内基金的业绩表现

截至 2016 年 6 月 30 日，本基金份额净值为 1.083 元，本基金的累计单位净值为 1.083 元。报告期内本基金份额净值增长率为 -12.31%，同期业绩比较基准收益率为 -12.32%。

4.5 管理人对宏观经济、证券市场及行业走势的简要展望

宏观经济短期内仍然面临下行压力，经济增速在一定时期内呈现 L 型走势已经成为了普遍的共识，我们对经济改革、转型和升级的中长期前景持相对乐观的看法。上半年，大中型城市的房地产价格同比出现了显著上涨，与此相应，房地产投资出现了阶段性的反弹。随着供给侧改革的推进，煤炭、有色金属等上游资源品的价格也出现了上涨。从中长期看，推动传统产业的调整和优化，培育和形成新的优势产业，势在必行，任重道远。符合未来产业趋势、具备产业格局观且脚踏实地的优质企业，将为国民经济注入新的活力，在这一过程中，资本市场必将会发挥更加积极的作用。

由于短期内传统经济对货币的吸纳能力还不够强，异常充裕的流动性向虚拟经济转移的趋势并未发生趋势性变化，权益资产仍然会是大类资产配置中具有相对吸引力的资产，权益市场中具有真正稀缺性和切实成长性的标的的投资价值也将进一步显现。对于国内 A 股市场而言，估值的结构性差异特征仍然较为明显，随着风险偏好的变化，上市公司和投资者的行为特征将更加趋于理性，股票市场的中长期回报率将回归合理水平。作为基金管理人，我们会一如既往的秉承以产业趋势及公司基本面研究为主的投资风格，依靠投研团队的努力和智慧，更加审慎的构建和管理投资组合，为持有人创造应有的中长期回报。

4.6 管理人对报告期内基金估值程序等事项的说明

报告期内，本基金管理人严格遵守《企业会计准则》、《证券投资基金会计核算业务指引》以及中国证监会和中国证券投资基金业协会相关规定和基金合同的约定，日常估值由基金管理人与基金托管人一同进行。本基金管理人设有基金估值委员会，估值委员会负责人由公司领导担任，委员由运营管理部负责人、监察稽核部负责人、研究部负责人组成，估值委员会成员均具有专业胜任能力和相关工作经验。估值委员会采取定期或临时会议的方式召开会议评估基金的估值政策和程序，在发生了影响估值政策和程序的有效性及适用性的情况时，运营管理部及时提请估值委员会召开会议修订估值方法并履行信息披露义务，以保证其持续适用。相关基金经理和研究员可列席会议，向估值委员会提出估值意见或建议，但不参与具体的估值流程。上述参与估值流程的各方不存在任何重大利益冲突。

本基金管理人已与中央国债登记结算有限责任公司和中证指数有限公司签署服务协议，由其按约定分别提供在银行间同业市场交易和在交易所市场交易的债券品种的估值数据。

4.7 管理人对报告期内基金利润分配情况的说明

本基金报告期内未进行利润分配。

4.8 报告期内管理人对本基金持有人数或基金资产净值预警情形的说明

无。

§ 5 托管人报告

5.1 报告期内本基金托管人遵规守信情况声明

本报告期，中国建设银行股份有限公司在本基金的托管过程中，严格遵守了《证券投资基金法》、基金合同、托管协议和其他有关规定，不存在损害基金份额持有人利益的行为，完全尽职尽责地履行了基金托管人应尽的义务。

5.2 托管人对报告期内本基金投资运作遵规守信、净值计算、利润分配等情况的说明

本报告期，本托管人按照国家有关规定、基金合同、托管协议和其他有关规定，对本基金的基金资产净值计算、基金费用开支等方面进行了认真的复核，对本基金的投资运作方面进行了监督，未发现基金管理人有关损害基金份额持有人利益的行为。

报告期内，本基金未实施利润分配。

5.3 托管人对本半年度报告中财务信息等内容真实、准确和完整发表意见

本托管人复核审查了本报告中的财务指标、净值表现、利润分配情况、财务会计报告、投资组合报告等内容，保证复核内容不存在虚假记载、误导性陈述或者重大遗漏。

§ 6 半年度财务会计报告（未经审计）

6.1 资产负债表

会计主体：国寿安保智慧生活股票型证券投资基金

报告截止日：2016年6月30日

单位：人民币元

| 资产 | 附注号 | 本期末 2016年6月30日 | 上年度末 2015年12月31日 |
|------------|---------|-------------------|---------------------|
| 资产： | | | |
| 银行存款 | 6.4.7.1 | 66,963,891.72 | 189,643,098.48 |
| 结算备付金 | | 103,332.07 | 3,956,532.32 |
| 存出保证金 | | 196,304.02 | 366,624.65 |

| | | | |
|-----------------|------------|---------------------------|-----------------------------|
| 交易性金融资产 | 6.4.7.2 | 757,345,864.35 | 828,309,551.61 |
| 其中：股票投资 | | 757,345,864.35 | 828,309,551.61 |
| 基金投资 | | - | - |
| 债券投资 | | - | - |
| 资产支持证券投资 | | - | - |
| 贵金属投资 | | - | - |
| 衍生金融资产 | 6.4.7.3 | - | - |
| 买入返售金融资产 | 6.4.7.4 | - | 100,000,000.00 |
| 应收证券清算款 | | 5,179,401.44 | 19,184,420.47 |
| 应收利息 | 6.4.7.5 | 14,405.40 | 37,938.18 |
| 应收股利 | | - | - |
| 应收申购款 | | 24,625.80 | 1,336,991.51 |
| 递延所得税资产 | | - | - |
| 其他资产 | 6.4.7.6 | - | - |
| 资产总计 | | 829,827,824.80 | 1,142,835,157.22 |
| 负债和所有者权益 | 附注号 | 本期末 2016年6月30日 | 上年度末 2015年12月31日 |
| 负 债： | | | |
| 短期借款 | | - | - |
| 交易性金融负债 | | - | - |
| 衍生金融负债 | 6.4.7.3 | - | - |
| 卖出回购金融资产款 | | - | - |
| 应付证券清算款 | | 7,441,960.85 | 100,000,000.00 |
| 应付赎回款 | | 929,427.29 | 795,915.30 |
| 应付管理人报酬 | | 986,719.29 | 1,112,129.35 |
| 应付托管费 | | 164,453.22 | 185,354.90 |
| 应付销售服务费 | | - | - |
| 应付交易费用 | 6.4.7.7 | 275,233.21 | 1,209,633.84 |
| 应交税费 | | - | - |
| 应付利息 | | - | - |
| 应付利润 | | - | - |
| 递延所得税负债 | | - | - |
| 其他负债 | 6.4.7.8 | 229,339.14 | 146,003.10 |
| 负债合计 | | 10,027,133.00 | 103,449,036.49 |
| 所有者权益： | | | |
| 实收基金 | 6.4.7.9 | 756,854,973.19 | 841,552,668.33 |
| 未分配利润 | 6.4.7.10 | 62,945,718.61 | 197,833,452.40 |
| 所有者权益合计 | | 819,800,691.80 | 1,039,386,120.73 |
| 负债和所有者权益总计 | | 829,827,824.80 | 1,142,835,157.22 |

注：报告截止日 2016 年 6 月 30 日，基金份额净值人民币 1.083 元，基金份额总额 756,854,973.19 份。

6.2 利润表

会计主体：国寿安保智慧生活股票型证券投资基金

本报告期：2016 年 1 月 1 日至 2016 年 6 月 30 日

单位：人民币元

| 项目 | 附注号 | 本期 2016 年 1 月 1 日至 2016 年 6 月 30 日 |
|----------------------------|------------|---------------------------------------|
| 一、收入 | | -147,580,640.87 |
| 1.利息收入 | | 505,462.94 |
| 其中：存款利息收入 | 6.4.7.11 | 415,172.12 |
| 债券利息收入 | | - |
| 资产支持证券利息收入 | | - |
| 买入返售金融资产收入 | | 90,290.82 |
| 其他利息收入 | | - |
| 2.投资收益（损失以“-”填列） | | -72,649,413.64 |
| 其中：股票投资收益 | 6.4.7.12 | -81,029,077.19 |
| 基金投资收益 | | - |
| 债券投资收益 | 6.4.7.13 | - |
| 资产支持证券投资收益 | 6.4.7.13.2 | - |
| 贵金属投资收益 | 6.4.7.14 | - |
| 衍生工具收益 | 6.4.7.15 | - |
| 股利收益 | 6.4.7.16 | 8,379,663.55 |
| 3.公允价值变动收益（损失以“-”号填列） | 6.4.7.17 | -76,126,260.29 |
| 4.汇兑收益（损失以“-”号填列） | | - |
| 5.其他收入（损失以“-”号填列） | 6.4.7.18 | 689,570.12 |
| 减：二、费用 | | 9,197,650.42 |
| 1. 管理人报酬 | 6.4.10.2.1 | 6,594,082.15 |
| 2. 托管费 | 6.4.10.2.2 | 1,099,013.77 |
| 3. 销售服务费 | 6.4.10.2.3 | - |
| 4. 交易费用 | 6.4.7.19 | 1,303,353.49 |
| 5. 利息支出 | | - |
| 其中：卖出回购金融资产支出 | | - |
| 6. 其他费用 | 6.4.7.20 | 201,201.01 |
| 三、利润总额（亏损总额以“-”号填列） | | -156,778,291.29 |
| 减：所得税费用 | | - |
| 四、净利润（净亏损以“-”号填列） | | -156,778,291.29 |

6.3 所有者权益（基金净值）变动表

会计主体：国寿安保智慧生活股票型证券投资基金

本报告期：2016 年 1 月 1 日至 2016 年 6 月 30 日

单位：人民币元

| 项目 | 本期 2016 年 1 月 1 日至 2016 年 6 月 30 日 |
|----|---------------------------------------|
|----|---------------------------------------|

（包括中小板、创业板及其他中国证监会核准上市的股票）、权证、债券资产（国债、金融债、企业债、公司债、次级债、可转换债券、分离交易可转债、央行票据、中期票据、短期融资券、超级短期融资券、中小企业私募债、证券公司短期公司债券等）、资产支持证券、债券回购、银行存款、现金资产、货币市场工具以及法律法规或中国证监会允许基金投资的其他金融工具（但须符合中国证监会相关规定）。

本基金股票投资比例不低于基金资产的 80%，其中，权证投资比例不超过基金资产净值的 3%；现金或者到期日在一年以内的政府债券投资比例合计不低于基金资产净值的 5%。本基金将不低于 80% 的非现金基金资产投资于本基金所界定的智慧生活相关股票。

6.4.2 会计报表的编制基础

本财务报表系按照财政部颁布的《企业会计准则—基本准则》以及其后颁布及修订的具体会计准则、应用指南、解释以及其他相关规定（以下统称“企业会计准则”）编制，同时，对于在具体会计核算和信息披露方面，也参考了中国证券投资基金业协会修订并发布的《证券投资基金会计核算业务指引》、中国证监会制定的《关于进一步规范证券投资基金估值业务的指导意见》、《关于证券投资基金执行〈企业会计准则〉估值业务及份额净值计价有关事项的通知》、《证券投资基金信息披露管理办法》、《证券投资基金信息披露内容与格式准则》第 2 号《年度报告的内容与格式》、《证券投资基金信息披露编报规则》第 3 号《会计报表附注的编制及披露》、《证券投资基金信息披露 XBRL 模板第 3 号〈年度报告和半年度报告〉》及其他中国证监会及中国证券投资基金业协会颁布的相关规定。

本财务报表以本基金持续经营为基础列报。

6.4.3 遵循企业会计准则及其他有关规定的声明

本财务报表符合企业会计准则的要求，真实、完整地反映了本基金于 2016 年 6 月 30 日的财务状况以及 2016 年 1 月 1 日至 2016 年 6 月 30 日止的经营成果和净值变动情况。

6.4.4 重要会计政策和会计估计

本报告期内所采用的会计政策、会计估值与最近一期年度报告相一致。

6.4.5 会计政策和会计估计变更以及差错更正的说明

6.4.5.1 会计政策变更的说明

本基金本报告期无会计政策变更。

6.4.5.2 会计估计变更的说明

本基金本报告期无会计估计变更。

6.4.5.3 差错更正的说明

本基金本报告期无重大会计差错的内容和更正金额。

6.4.6 税项

6.4.6.1 印花税

经国务院批准，财政部、国家税务总局研究决定，自 2008 年 4 月 24 日起，调整证券（股票）交易印花税税率，由原先的 3‰调整为 1‰；

经国务院批准，财政部、国家税务总局研究决定，自 2008 年 9 月 19 日起，调整由出让方按证券（股票）交易印花税税率缴纳印花税，受让方不再征收，税率不变；

根据财政部、国家税务总局财税[2005]103 号文《关于股权分置试点改革有关税收政策问题的通知》的规定，股权分置改革过程中因非流通股股东向流通股股东支付对价而发生的股权转让，暂免征收印花税。

6.4.6.2 营业税、企业所得税

根据财政部、国家税务总局财税[2004]78 号文《关于证券投资基金税收政策的通知》的规定，自 2004 年 1 月 1 日起，对证券投资基金（封闭式证券投资基金，开放式证券投资基金）管理人运用基金买卖股票、债券的差价收入，继续免征营业税和企业所得税；

根据财政部、国家税务总局财税[2005]103 号文《关于股权分置试点改革有关税收政策问题的通知》的规定，股权分置改革中非流通股股东通过对价方式向流通股股东支付的股份、现金等收入，暂免征收流通股股东应缴纳的企业所得税；

根据财政部、国家税务总局财税[2008]1 号文《关于企业所得税若干优惠政策的通知》的规定，对证券投资基金从证券市场中取得的收入，包括买卖股票、债券的差价收入，股权的股息、红利收入，债券的利息收入及其他收入，暂不征收企业所得税。

6.4.6.3 个人所得税

根据财政部、国家税务总局财税[2002]128 号文《关于开放式证券投资基金有关税收问题的通知》的规定，对基金取得的股票的股息、红利收入、债券的利息收入、储蓄存款利息收入，由上市公司、发行债券的企业和银行在向基金支付上述收入时代扣代缴 20% 的个人所得税；

根据财政部、国家税务总局、中国证监会财税[2012]85 号文《关于实施上市公司股息红利差别化个人所得税政策有关问题的通知》的规定，自 2013 年 1 月 1 日起，证券投资基金从公开发行和转让市场取得的上市公司股票，持股期限在 1 个月以内（含 1 个月）的，其股息红利所得全额计入应纳税所得额；持股期限在 1 个月以上至 1 年（含 1 年）的，暂减按 50% 计入应纳税所得额；持股期限超过 1 年的，暂减按 25% 计入应纳税所得额。上述所得统一适用 20% 的税率计征个人所得税；

根据财政部、国家税务总局财税[2005]103 号文《关于股权分置试点改革有关税收政策问题的通知》的规定，股权分置改革中非流通股股东通过对价方式向流通股股东支付的股份、现金等收入，暂免征收流通股股东应缴纳的个人所得税；

根据财政部、国家税务总局财税[2008]132 号《财政部国家税务总局关于储蓄存款利息所得有关个人所得税政策的通知》的规定，自 2008 年 10 月 9 日起，对储蓄存款利息所得暂免征收个人所得税；

根据财政部、国家税务总局、中国证监会财税[2015]101 号文《关于上市公司股息红利差别化个人所得税政策有关问题的通知》的规定，自 2015 年 9 月 8 日起，证券投资基金从公开发行和转让市场取得的上市公司股票，持股期限超过 1 年的，股息红利所得暂免征收个人所得税。

6.4.7 重要财务报表项目的说明

6.4.7.1 银行存款

单位：人民币元

| 项目 | 本期末 2016 年 6 月 30 日 |
|----------------|------------------------|
| 活期存款 | 66,963,891.72 |
| 定期存款 | - |
| 其中：存款期限 1-3 个月 | - |
| 其他存款 | - |
| 合计： | 66,963,891.72 |

6.4.7.2 交易性金融资产

单位：人民币元

| 项目 | 本期末 2016年6月30日 | | |
|---------------|-------------------|----------------|---------------|
| | 成本 | 公允价值 | 公允价值变动 |
| 股票 | 761,040,267.97 | 757,345,864.35 | -3,694,403.62 |
| 贵金属投资-金交所黄金合约 | - | - | - |
| 债券 | 交易所市场 | - | - |
| | 银行间市场 | - | - |
| | 合计 | - | - |
| 资产支持证券 | - | - | - |
| 基金 | - | - | - |
| 其他 | - | - | - |
| 合计 | 761,040,267.97 | 757,345,864.35 | -3,694,403.62 |

6.4.7.3 衍生金融资产/负债

本基金于本报告期末未持有衍生金融资产/负债。

6.4.7.4 买入返售金融资产

6.4.7.4.1 各项买入返售金融资产期末余额

本基金于本报告期末未持有买入返售金融资产。

6.4.7.4.2 期末买断式逆回购交易中取得的债券

本基金于本报告期末未持有买断式逆回购交易中取得的债券。

6.4.7.5 应收利息

单位：人民币元

| 项目 | 本期末 2016年6月30日 |
|------------|-------------------|
| 应收活期存款利息 | 14,270.60 |
| 应收定期存款利息 | - |
| 应收其他存款利息 | - |
| 应收结算备付金利息 | 46.50 |
| 应收债券利息 | - |
| 应收买入返售证券利息 | - |
| 应收申购款利息 | - |
| 应收黄金合约拆借孳息 | - |
| 其他 | 88.30 |
| 合计 | 14,405.40 |

6.4.7.6 其他资产

本基金于本报告期末未持有其他资产。

6.4.7.7 应付交易费用

单位：人民币元

| 项目 | 本期末 2016年6月30日 |
|-------------|-------------------|
| 交易所市场应付交易费用 | 275,233.21 |
| 银行间市场应付交易费用 | - |
| 合计 | 275,233.21 |

6.4.7.8 其他负债

单位：人民币元

| 项目 | 本期末 2016年6月30日 |
|-------------|-------------------|
| 应付券商交易单元保证金 | - |
| 应付赎回费 | 2,407.22 |
| 审计费 | 44,753.80 |
| 信息披露费 | 182,178.12 |
| 合计 | 229,339.14 |

6.4.7.9 实收基金

金额单位：人民币元

| 项目 | 本期 2016年1月1日至2016年6月30日 | |
|---------------|----------------------------|-----------------|
| | 基金份额（份） | 账面金额 |
| 上年度末 | 841,552,668.33 | 841,552,668.33 |
| 本期申购 | 199,722,628.24 | 199,722,628.24 |
| 本期赎回(以“-”号填列) | -284,420,323.38 | -284,420,323.38 |
| - 基金拆分/份额折算前 | - | - |
| 基金拆分/份额折算变动份额 | - | - |
| 本期申购 | - | - |
| 本期赎回(以“-”号填列) | - | - |
| 本期末 | 756,854,973.19 | 756,854,973.19 |

注：本期申购包含基金转入的份额及金额；本期赎回包含基金转出的份额及金额。

6.4.7.10 未分配利润

单位：人民币元

| 项目 | 已实现部分 | 未实现部分 | 未分配利润合计 |
|----------|----------------|----------------|-----------------|
| 上年度末 | 106,275,284.85 | 91,558,167.55 | 197,833,452.40 |
| 本期利润 | -80,652,031.00 | -76,126,260.29 | -156,778,291.29 |
| 本期基金份额交易 | 6,097,230.61 | 15,793,326.89 | 21,890,557.50 |

| | | | |
|----------|----------------|---------------|---------------|
| 产生的变动数 | | | |
| 其中：基金申购款 | 25,705,269.69 | -7,345,565.57 | 18,359,704.12 |
| 基金赎回款 | -19,608,039.08 | 23,138,892.46 | 3,530,853.38 |
| 本期已分配利润 | - | - | - |
| 本期末 | 31,720,484.46 | 31,225,234.15 | 62,945,718.61 |

6.4.7.11 存款利息收入

单位：人民币元

| 项目 | 本期 | |
|-----------|----------------------|------------|
| | 2016年1月1日至2016年6月30日 | |
| 活期存款利息收入 | | 396,062.29 |
| 定期存款利息收入 | | - |
| 其他存款利息收入 | | - |
| 结算备付金利息收入 | | 15,933.60 |
| 其他 | | 3,176.23 |
| 合计 | | 415,172.12 |

6.4.7.12 股票投资收益

6.4.7.12.1 股票投资收益——买卖股票差价收入

单位：人民币元

| 项目 | 本期 | |
|------------|----------------------|----------------|
| | 2016年1月1日至2016年6月30日 | |
| 卖出股票成交总额 | | 441,704,581.28 |
| 减：卖出股票成本总额 | | 522,733,658.47 |
| 买卖股票差价收入 | | -81,029,077.19 |

6.4.7.13 债券投资收益

6.4.7.13.1 债券投资收益项目构成

本基金于本报告期间无债券投资收益。

6.4.7.13.2 资产支持证券投资收益

本基金于本报告期间无资产支持证券投资收益。

6.4.7.14 贵金属投资收益

本基金于本报告期间无贵金属投资收益。

6.4.7.15 衍生工具收益

本基金于本报告期间无衍生工具产生的收益/损失。

6.4.7.16 股利收益

单位：人民币元

| 项目 | 本期 2016 年 1 月 1 日至 2016 年 6 月 30 日 |
|-------------|---------------------------------------|
| 股票投资产生的股利收益 | 8,379,663.55 |
| 基金投资产生的股利收益 | - |
| 合计 | 8,379,663.55 |

6.4.7.17 公允价值变动收益

单位：人民币元

| 项目名称 | 本期 2016 年 1 月 1 日至 2016 年 6 月 30 日 |
|------------|---------------------------------------|
| 1. 交易性金融资产 | -76,126,260.29 |
| ——股票投资 | -76,126,260.29 |
| ——债券投资 | - |
| ——资产支持证券投资 | - |
| ——贵金属投资 | - |
| ——其他 | - |
| 2. 衍生工具 | - |
| ——权证投资 | - |
| 3. 其他 | - |
| 合计 | -76,126,260.29 |

6.4.7.18 其他收入

单位：人民币元

| 项目 | 本期 2016 年 1 月 1 日至 2016 年 6 月 30 日 |
|---------|---------------------------------------|
| 基金赎回费收入 | 680,211.04 |
| 转换费收入 | 9,359.08 |
| - | - |
| 合计 | 689,570.12 |

6.4.7.19 交易费用

单位：人民币元

| 项目 | 本期 2016 年 1 月 1 日至 2016 年 6 月 30 日 |
|-----------|---------------------------------------|
| 交易所市场交易费用 | 1,303,353.49 |
| 银行间市场交易费用 | - |
| 合计 | 1,303,353.49 |

6.4.7.20 其他费用

单位：人民币元

| 项目 | 本期 2016 年 1 月 1 日至 2016 年 6 月 30 日 |
|-------|---------------------------------------|
| 审计费用 | 44,753.80 |
| 信息披露费 | 149,178.12 |

| | |
|------|------------|
| 银行费用 | 7,269.09 |
| 其他 | - |
| 合计 | 201,201.01 |

6.4.8 或有事项、资产负债表日后事项的说明

6.4.8.1 或有事项

截至资产负债表日，本基金无需要说明的重大或有事项。

6.4.8.2 资产负债表日后事项

截至本会计报表批准报出日，本基金无需作披露的重大资产负债表日后事项。

6.4.9 关联方关系

6.4.9.1 本报告期存在控制关系或其他重大利害关系的关联方发生变化的情况

本基金本报告期内不存在控制关系或其他重大利害关系的关联方发生变化的情况。

6.4.9.2 本报告期与基金发生关联交易的各关联方

| 关联方名称 | 与本基金的关系 |
|------------------------|-------------------|
| 国寿安保基金管理有限公司（简称“国寿安保”） | 基金管理人、注册登记机构、直销机构 |
| 中国建设银行股份有限公司（简称“建设银行”） | 基金托管人、销售机构 |
| 中国人寿保险（集团）公司（简称“集团公司”） | 国寿资产的最终控制人 |

注：以下关联交易均在正常业务范围内按一般商业条款订立。

6.4.10 本报告期及上年度可比期间的关联方交易

6.4.10.1 通过关联方交易单元进行的交易

本基金本报告期未发生通过关联方交易单元进行的交易。

6.4.10.2 关联方报酬

6.4.10.2.1 基金管理费

单位：人民币元

| 项目 | 本期 2016年1月1日至2016年6月30日 |
|-----------------|----------------------------|
| 当期发生的基金应支付的管理费 | 6,594,082.15 |
| 其中：支付销售机构的客户维护费 | 81,997.32 |

注：基金管理费每日计提，按月支付。基金管理费按前一日的基金资产净值的 1.50% 的年费率计提。计算方法如下：

$$H = E \times 1.50\% / \text{当年天数}$$

H 为每日应计提的基金管理费

E 为前一日的基金资产净值

6.4.10.2.2 基金托管费

单位：人民币元

| 项目 | 本期 |
|----------------|----------------------|
| | 2016年1月1日至2016年6月30日 |
| 当期发生的基金应支付的托管费 | 1,099,013.77 |

注：基金托管费每日计提，按月支付。基金托管费按前一日的基金资产净值的 0.25% 的年费率计提。计算方法如下：

$$H = E \times 0.25\% / \text{当年天数}$$

H 为每日应计提的基金托管费

E 为前一日的基金资产净值

6.4.10.3 与关联方进行银行间同业市场的债券(含回购)交易

本基金本报告期无与关联方进行银行间同业市场的债券（含回购）交易。

6.4.10.4 各关联方投资本基金的情况

6.4.10.4.1 报告期内基金管理人运用固有资金投资本基金的情况

份额单位：份

| 项目 | 本期 |
|---------------------------|----------------------|
| | 2016年1月1日至2016年6月30日 |
| 基金合同生效日（2015年9月1日）持有的基金份额 | 12,500,562.50 |
| 期初持有的基金份额 | - |
| 期间申购/买入总份额 | - |
| 期间因拆分变动份额 | - |
| 减：期间赎回/卖出总份额 | - |
| 期末持有的基金份额 | 12,500,562.50 |
| 期末持有的基金份额占基金总份额比例 | 1.65% |

6.4.10.4.2 报告期末除基金管理人之外的其他关联方投资本基金的情况

份额单位：份

| 关联方名称 | 本期末 2016年6月30日 | | 上年度末 2015年12月31日 | |
|-------|-------------------|----------------------|---------------------|------------------------------|
| | 持有的 基金份额 | 持有的基金份额 占基金总份额的比例 | 持有的 基金份额 | 持有的基金 份额 占基金总份 额的比例 |
| 集团公司 | 300,013,500.00 | 39.64% | 300,013,500.00 | 35.65% |

6.4.10.5 由关联方保管的银行存款余额及当期产生的利息收入

单位：人民币元

| 关联方名称 | 本期 2016年1月1日至2016年6月30日 | |
|-------|----------------------------|------------|
| | 期末余额 | 当期利息收入 |
| 建设银行 | 66,963,891.72 | 396,062.29 |

注：本基金的银行存款由基金托管人中国建设银行股份有限公司保管，按银行约定利率计息。

6.4.10.6 本基金在承销期内参与关联方承销证券的情况

本基金于本报告期末在承销期内参与关联方承销证券。

6.4.10.7 其他关联交易事项的说明

本基金本报告期无其他关联交易事项。

6.4.11 利润分配情况

6.4.11.1 利润分配情况——非货币市场基金

根据本基金基金合同的约定，在存续期内，本基金不进行收益分配。

6.4.12 期末（2016年6月30日）本基金持有的流通受限证券

6.4.12.1 因认购新发/增发证券而于期末持有的流通受限证券

本基金本报告期末无因认购新发/增发证券而于期末持有的流通受限证券。

6.4.12.2 期末持有的暂时停牌等流通受限股票

金额单位：人民币元

| 股票代码 | 股票名称 | 停牌日期 | 停牌原因 | 期末估值单价 | 复牌日期 | 复牌开盘单价 | 数量（股） | 期末成本总额 | 期末估值总额 | 备注 |
|--------|------|------------|--------|--------|-----------|--------|-----------|---------------|---------------|----|
| 000639 | 西王食品 | 2016年5月26日 | 公告重大事项 | 14.12 | - | - | 1,100,000 | 15,968,624.66 | 15,532,000.00 | - |
| 600511 | 国药股份 | 2016年2月18日 | 公告重大事项 | 27.42 | 2016年8月4日 | 30.16 | 413,400 | 14,611,538.00 | 11,335,428.00 | - |
| 300351 | 永贵电器 | 2016年6月28日 | 临时停牌 | 33.93 | 2016年7月4日 | 33.30 | 200,000 | 4,600,546.00 | 6,786,000.00 | - |

6.4.12.3 期末债券正回购交易中作为抵押的债券

6.4.12.3.1 银行间市场债券正回购

本基金本报告期末未持有证券正回购交易中作为抵押的债券。

6.4.12.3.2 交易所市场债券正回购

本基金本报告期末未持有交易所债券正回购交易中作为抵押的债券。

6.4.13 金融工具风险及管理

6.4.13.1 风险管理政策和组织架构

本基金在日常经营活动中涉及的财务风险主要包括信用风险、流动性风险及市场风险。本基金管理人制定了政策和程序来识别及分析这些风险，并设定适当的风险限额及内部控制流程，通过可靠的管理及信息系统持续监控上述各类风险。

本基金管理人根据现代企业法人治理结构和内部控制的要求，建立在董事会领导下的架构清晰、控制有效、系统全面、切实可行的风险控制体系。风险控制的体系由公司董事会、风险管理委员会、经理层、督察长、监察稽核部和各业务部门业务人员岗位自控构成。

6.4.13.2 信用风险

信用风险是指基金在交易过程中因交易对手未履行合约责任，或者基金所投资证券之发行人出现违约、拒绝支付到期本息，导致基金资产损失和收益变化的风险。本基金均投资于具有良好信用等级的证券，且通过分散化投资以分散信用风险。

本基金在交易所进行的交易均与中国证券登记结算有限责任公司完成证券交收和款项清算，因此违约风险发生的可能性很小；基金在进行银行间同业市场交易前均对交易对手进行信用评估，以控制相应的信用风险。

6.4.13.3 流动性风险

流动性风险是指基金所持金融工具变现的难易程度。本基金的流动性风险一方面来自于基金份额持有人可随时要求赎回其持有的基金份额，另一方面来自于投资品种所处的交易市场不活跃而带来的变现困难。

本基金所持证券在证券交易所上市，因此，除在附注 6.4.12 中列示的部分基金资产流通暂时受限制不能自由转让的情况外，其余均能及时变现。此外，本基金可通过卖出回购金融资产方式借入短期资金应对流动性需求，其上限一般不超过基金持有的债券资产的公允价值。本基金于资产负债表日所持有的金融负债的合约约定剩余到

期日均为一年以内且一般不计息，可赎回基金份额净值（所有者权益）无固定到期日且不计息，因此账面余额一般即为未折现的合约到期现金流量。

本基金管理人每日预测本基金的流动性需求，并同时通过独立的风险管理部门设定流动性比例要求，对流动性指标进行持续的监测和分析。

6.4.13.4 市场风险

市场风险是指基金所持金融工具的公允价值或未来现金流量因所处市场各类价格因素的变动而发生波动的风险，包括利率风险、外汇风险和其他价格风险。

6.4.13.4.1 利率风险

利率风险是指基金所持金融工具的公允价值或未来现金流量因市场利率变动而发生波动的风险。本基金所面临的利率风险主要来源于本基金所持有的生息资产。本基金的生息资产主要为银行存款、结算备付金、买入返售金融资产及结算保证金等。本基金于本报告期末未持有债券投资，因此基金净值受利率变动的影响较小。

6.4.13.4.1.1 利率风险敞口

单位：人民币元

| 本期末 2016年6月30日 | 1年以内 | 1-5年 | 5年以上 | 不计息 | 合计 |
|-------------------|---------------|------|------|----------------|----------------|
| 资产 | | | | | |
| 银行存款 | 66,963,891.72 | - | - | - | 66,963,891.72 |
| 结算备付金 | 103,332.07 | - | - | - | 103,332.07 |
| 存出保证金 | 196,304.02 | - | - | - | 196,304.02 |
| 交易性金融资产 | - | - | - | 757,345,864.35 | 757,345,864.35 |
| 应收证券清算款 | - | - | - | 5,179,401.44 | 5,179,401.44 |
| 应收利息 | - | - | - | 14,405.40 | 14,405.40 |
| 应收申购款 | - | - | - | 24,625.80 | 24,625.80 |
| 其他资产 | - | - | - | - | - |
| 资产总计 | 67,263,527.81 | - | - | 762,564,296.99 | 829,827,824.80 |
| 负债 | | | | | |
| 应付证券清算款 | - | - | - | 7,441,960.85 | 7,441,960.85 |
| 应付赎回款 | - | - | - | 929,427.29 | 929,427.29 |
| 应付管理人报酬 | - | - | - | 986,719.29 | 986,719.29 |
| 应付托管费 | - | - | - | 164,453.22 | 164,453.22 |
| 应付交易费用 | - | - | - | 275,233.21 | 275,233.21 |
| 其他负债 | - | - | - | 229,339.14 | 229,339.14 |
| 负债总计 | - | - | - | 10,027,133.00 | 10,027,133.00 |
| 利率敏感度缺口 | 67,263,527.81 | - | - | 752,537,163.99 | 819,800,691.80 |

| 上年度末 2015 年 12 月 31 日 | 一年以内 | 1-5 年 | 5 年以上 | 不计息 | 合计 |
|--------------------------|----------------|-------|-------|----------------|------------------|
| 资产 | | | | | |
| 银行存款 | 189,643,098.48 | - | - | - | 189,643,098.48 |
| 结算备付金 | 3,956,532.32 | - | - | - | 3,956,532.32 |
| 存出保证金 | 366,624.65 | - | - | - | 366,624.65 |
| 交易性金融资产 | - | - | - | 828,309,551.61 | 828,309,551.61 |
| 买入返售金融资产 | 100,000,000.00 | - | - | - | 100,000,000.00 |
| 应收证券清算款 | - | - | - | 19,184,420.47 | 19,184,420.47 |
| 应收利息 | - | - | - | 37,938.18 | 37,938.18 |
| 应收申购款 | - | - | - | 1,336,991.51 | 1,336,991.51 |
| 资产总计 | 293,966,255.45 | - | - | 848,868,901.77 | 1,142,835,157.22 |
| 负债 | | | | | |
| 应付证券清算款 | - | - | - | 100,000,000.00 | 100,000,000.00 |
| 应付赎回款 | - | - | - | 795,915.30 | 795,915.30 |
| 应付管理人报酬 | - | - | - | 1,112,129.35 | 1,112,129.35 |
| 应付托管费 | - | - | - | 185,354.90 | 185,354.90 |
| 应付交易费用 | - | - | - | 1,209,633.84 | 1,209,633.84 |
| 其他负债 | - | - | - | 146,003.10 | 146,003.10 |
| 负债总计 | - | - | - | 103,449,036.49 | 103,449,036.49 |
| 利率敏感度缺口 | 293,966,255.45 | - | - | 745,419,865.28 | 1,039,386,120.73 |

6.4.13.4.1.2 利率风险的敏感性分析

本基金为股票型证券投资基金，于本报告期末未持有交易性债券投资，因此市场利率的变动对于本基金资产净值无重大影响。

6.4.13.4.2 外汇风险

本基金持有的金融工具以人民币计价，因此无重大外汇风险。

6.4.13.4.3 其他价格风险

其他价格风险主要为市场价格风险，市场价格风险是指基金所持金融工具的公允价值或未来现金流量因除市场利率和外汇汇率以外的市场价格因素变动而发生波动的风险。本基金主要投资于证券交易所上市的股票，所面临的最大的市场价格风险由所持有的金融工具的公允价值决定。本基金通过投资组合的分散化降低市场价格风险，并且本基金管理人每日对本基金所持有的证券价格实施监控。

本基金股票投资比例不低于基金资产的 80%，其中，权证投资比例不超过基金资产净值的 3%；现金或者到期日在一年以内的政府债券投资不合计不低于基金资产净值的 5%。于 2016 年 6 月 30 日，本基金面临的其他价格风险列示如下：

6.4.13.4.3.1 其他价格风险敞口

金额单位：人民币元

| 项目 | 本期末 2016年6月30日 | | 上年度末 2015年12月31日 | |
|---------------|-------------------|--------------------------|---------------------|-----------------------|
| | 公允价值 | 占基金 资产净 值比例 (%) | 公允价值 | 占基金资 产净值比 例 (%) |
| 交易性金融资产-股票投资 | 757,345,864.35 | 92.38 | 828,309,551.61 | 79.69 |
| 交易性金融资产-基金投资 | - | - | - | - |
| 交易性金融资产-债券投资 | - | - | - | - |
| 交易性金融资产-贵金属投资 | - | - | - | - |
| 衍生金融资产-权证投资 | - | - | - | - |
| 其他 | - | - | - | - |
| 合计 | 757,345,864.35 | 92.38 | 828,309,551.61 | 79.69 |

6.4.13.4.3.2 其他价格风险的敏感性分析

| 假设 | 假定本基金的业绩比较基准变化 5%，其他变量不变； | | |
|----|--|-----------------------------|-------------------|
| | 用期末时点比较基准浮动 5%基金资产净值相应变化来估测组合市场价格风险； | | |
| | Beta 系数是自基金合同生效日至 2016 年 6 月 30 日所有交易日的基金资产净值和基准指数数据回归得出，反映了基金和基准的相关性。 | | |
| 分析 | 相关风险变量的变动 | 对资产负债表日基金资产净值的影响金额（单位：人民币元） | |
| | | 本期末（2016年6月30日） | 上年度末（2015年12月31日） |
| | +5% | 53,701,899.93 | 19,589,279.56 |
| | -5% | 53,701,899.93 | 19,589,279.56 |

6.4.14 有助于理解和分析会计报表需要说明的其他事项

6.4.14.1 公允价值

银行存款、结算备付金、存出保证金等，因其剩余期限不长，公允价值与账面价值相若。

(1) 各层次金融工具公允价值

本基金本报告期末持有的以公允价值计量的金融工具中属于第一层次的余额为人民币 723,692,436.35 元，属于第二层次的余额为人民币 33,653,428.00 元，无属于第三层次的余额。

(2) 公允价值所属层次间的重大变动

本基金政策为以报告期初作为确定金融工具公允价值层次之间转换的时点。本基

金本报告期持有的以公允价值计量的金融工具，在第一层次和第二层次之间无重大转移。本基金本报告期持有的以公允价值计量的金融工具未发生转入或转出第三层次公允价值的情况。

6.4.14.2 承诺事项

截至资产负债表日，本基金无需要说明的承诺事项。

6.4.14.3 其他事项

截至资产负债表日，本基金无需要说明的其他重要事项。

6.4.14.4 财务报表的批准

本财务报表已于 2016 年 8 月 25 日经本基金的基金管理人批准。

§ 7 投资组合报告

7.1 期末基金资产组合情况

金额单位：人民币元

| 序号 | 项目 | 金额 | 占基金总资产的比例 (%) |
|----|-------------------|----------------|---------------|
| 1 | 权益投资 | 757,345,864.35 | 91.27 |
| | 其中：股票 | 757,345,864.35 | 91.27 |
| 2 | 固定收益投资 | - | - |
| | 其中：债券 | - | - |
| | 资产支持证券 | - | - |
| 3 | 贵金属投资 | - | - |
| 4 | 金融衍生品投资 | - | - |
| 5 | 买入返售金融资产 | - | - |
| | 其中：买断式回购的买入返售金融资产 | - | - |
| 6 | 银行存款和结算备付金合计 | 67,067,223.79 | 8.08 |
| 7 | 其他各项资产 | 5,414,736.66 | 0.65 |
| 8 | 合计 | 829,827,824.80 | 100.00 |

7.2 期末按行业分类的股票投资组合

7.2.1 报告期末按行业分类的境内股票投资组合

金额单位：人民币元

| 代码 | 行业类别 | 公允价值 (元) | 占基金资产净值比例 (%) |
|----|----------|----------------|---------------|
| A | 农、林、牧、渔业 | - | - |
| B | 采矿业 | - | - |
| C | 制造业 | 626,003,622.41 | 76.36 |

| | | | |
|---|------------------|----------------|-------|
| D | 电力、热力、燃气及水生产和供应业 | - | - |
| E | 建筑业 | - | - |
| F | 批发和零售业 | 19,510,976.95 | 2.38 |
| G | 交通运输、仓储和邮政业 | 19,762,318.58 | 2.41 |
| H | 住宿和餐饮业 | - | - |
| I | 信息传输、软件和信息技术服务业 | 20,142,384.36 | 2.46 |
| J | 金融业 | - | - |
| K | 房地产业 | 14,419,394.36 | 1.76 |
| L | 租赁和商务服务业 | 20,478,639.72 | 2.50 |
| M | 科学研究和技术服务业 | 12,378,873.42 | 1.51 |
| N | 水利、环境和公共设施管理业 | 15,596,447.44 | 1.90 |
| O | 居民服务、修理和其他服务业 | - | - |
| P | 教育 | - | - |
| Q | 卫生和社会工作 | - | - |
| R | 文化、体育和娱乐业 | 9,053,207.11 | 1.10 |
| S | 综合 | - | - |
| | 合计 | 757,345,864.35 | 92.38 |

7.2.2 报告期末按行业分类的沪港通投资股票投资组合

无。

7.3 期末按公允价值占基金资产净值比例大小排序的所有股票投资明细

金额单位：人民币元

| 序号 | 股票代码 | 股票名称 | 数量（股） | 公允价值 | 占基金资产净值比例（%） |
|----|--------|------|-----------|---------------|--------------|
| 1 | 600305 | 恒顺醋业 | 2,779,898 | 32,024,424.96 | 3.91 |
| 2 | 002138 | 顺络电子 | 1,574,330 | 28,542,602.90 | 3.48 |
| 3 | 000860 | 顺鑫农业 | 1,102,343 | 26,213,716.54 | 3.20 |
| 4 | 603899 | 晨光文具 | 1,437,900 | 25,450,830.00 | 3.10 |
| 5 | 600499 | 科达洁能 | 1,500,000 | 25,365,000.00 | 3.09 |
| 6 | 600398 | 海澜之家 | 1,993,936 | 22,531,476.80 | 2.75 |
| 7 | 002206 | 海利得 | 1,265,653 | 21,680,635.89 | 2.64 |
| 8 | 600885 | 宏发股份 | 703,005 | 21,589,283.55 | 2.63 |
| 9 | 002262 | 恩华药业 | 1,069,012 | 21,540,591.80 | 2.63 |
| 10 | 002701 | 奥瑞金 | 2,399,772 | 21,189,986.76 | 2.58 |

| | | | | | |
|----|--------|------|-----------|---------------|------|
| 11 | 600138 | 中青旅 | 1,059,971 | 20,478,639.72 | 2.50 |
| 12 | 000997 | 新大陆 | 1,005,109 | 20,142,384.36 | 2.46 |
| 13 | 300207 | 欣旺达 | 760,000 | 19,509,200.00 | 2.38 |
| 14 | 300408 | 三环集团 | 1,077,088 | 19,344,500.48 | 2.36 |
| 15 | 601012 | 隆基股份 | 1,450,000 | 18,922,500.00 | 2.31 |
| 16 | 002376 | 新北洋 | 1,349,965 | 18,035,532.40 | 2.20 |
| 17 | 600535 | 天士力 | 500,000 | 17,880,000.00 | 2.18 |
| 18 | 002690 | 美亚光电 | 700,000 | 16,128,000.00 | 1.97 |
| 19 | 600594 | 益佰制药 | 999,960 | 15,979,360.80 | 1.95 |
| 20 | 002117 | 东港股份 | 499,966 | 15,728,930.36 | 1.92 |
| 21 | 000888 | 峨眉山A | 1,295,386 | 15,596,447.44 | 1.90 |
| 22 | 000639 | 西王食品 | 1,100,000 | 15,532,000.00 | 1.89 |
| 23 | 601311 | 骆驼股份 | 779,992 | 15,482,841.20 | 1.89 |
| 24 | 600125 | 铁龙物流 | 2,349,950 | 14,969,181.50 | 1.83 |
| 25 | 000050 | 深天马A | 715,801 | 14,938,766.87 | 1.82 |
| 26 | 603001 | 奥康国际 | 699,976 | 14,881,489.76 | 1.82 |
| 27 | 300274 | 阳光电源 | 599,917 | 14,637,974.80 | 1.79 |
| 28 | 600067 | 冠城大通 | 1,999,916 | 14,419,394.36 | 1.76 |
| 29 | 300121 | 阳谷华泰 | 1,050,000 | 14,374,500.00 | 1.75 |
| 30 | 002293 | 罗莱生活 | 1,015,550 | 13,913,035.00 | 1.70 |
| 31 | 601058 | 赛轮金宇 | 4,024,900 | 13,443,166.00 | 1.64 |
| 32 | 600422 | 昆药集团 | 967,904 | 13,202,210.56 | 1.61 |
| 33 | 600566 | 济川药业 | 499,952 | 12,868,764.48 | 1.57 |
| 34 | 300012 | 华测检测 | 999,909 | 12,378,873.42 | 1.51 |
| 35 | 002317 | 众生药业 | 999,926 | 11,989,112.74 | 1.46 |
| 36 | 600511 | 国药股份 | 413,400 | 11,335,428.00 | 1.38 |
| 37 | 002372 | 伟星新材 | 780,000 | 11,200,800.00 | 1.37 |
| 38 | 002327 | 富安娜 | 1,299,950 | 11,062,574.50 | 1.35 |
| 39 | 600261 | 阳光照明 | 1,500,000 | 10,590,000.00 | 1.29 |
| 40 | 002550 | 千红制药 | 1,086,190 | 9,058,824.60 | 1.11 |
| 41 | 601098 | 中南传媒 | 499,901 | 9,053,207.11 | 1.10 |
| 42 | 603688 | 石英股份 | 421,300 | 8,771,466.00 | 1.07 |
| 43 | 601607 | 上海医药 | 452,939 | 8,175,548.95 | 1.00 |
| 44 | 000726 | 鲁泰A | 654,100 | 7,267,051.00 | 0.89 |
| 45 | 600584 | 长电科技 | 354,335 | 7,189,457.15 | 0.88 |
| 46 | 002250 | 联化科技 | 500,300 | 7,164,296.00 | 0.87 |
| 47 | 300351 | 永贵电器 | 200,000 | 6,786,000.00 | 0.83 |
| 48 | 601021 | 春秋航空 | 99,982 | 4,793,137.08 | 0.58 |
| 49 | 002239 | 奥特佳 | 247,841 | 3,992,718.51 | 0.49 |

7.4 报告期内股票投资组合的重大变动

7.4.1 累计买入金额超出期初基金资产净值 2%或前 20 名的股票明细

金额单位：人民币元

| 序号 | 股票代码 | 股票名称 | 本期累计买入金额 | 占期初基金资产净值比例 (%) |
|----|--------|------|---------------|-----------------|
| 1 | 000402 | 金融街 | 25,247,024.15 | 2.43 |
| 2 | 600499 | 科达洁能 | 21,871,034.79 | 2.10 |
| 3 | 600585 | 海螺水泥 | 21,849,682.18 | 2.10 |
| 4 | 300207 | 欣旺达 | 20,559,282.00 | 1.98 |
| 5 | 002037 | 久联发展 | 20,503,857.08 | 1.97 |
| 6 | 000726 | 鲁泰A | 18,894,060.62 | 1.82 |
| 7 | 002690 | 美亚光电 | 18,454,141.00 | 1.78 |
| 8 | 603001 | 奥康国际 | 18,030,311.62 | 1.73 |
| 9 | 601012 | 隆基股份 | 17,644,371.17 | 1.70 |
| 10 | 000050 | 深天马A | 16,534,979.20 | 1.59 |
| 11 | 600376 | 首开股份 | 15,802,361.78 | 1.52 |
| 12 | 601311 | 骆驼股份 | 15,763,900.00 | 1.52 |
| 13 | 002117 | 东港股份 | 15,731,557.58 | 1.51 |
| 14 | 300274 | 阳光电源 | 15,042,539.66 | 1.45 |
| 15 | 600511 | 国药股份 | 14,611,538.00 | 1.41 |
| 16 | 300121 | 阳谷华泰 | 14,031,653.00 | 1.35 |
| 17 | 002239 | 奥特佳 | 12,971,712.71 | 1.25 |
| 18 | 600398 | 海澜之家 | 12,686,906.51 | 1.22 |
| 19 | 000858 | 五粮液 | 12,589,787.80 | 1.21 |
| 20 | 300012 | 华测检测 | 12,282,479.03 | 1.18 |

注：本项的“买入金额”均按买入成交金额（成交单价乘以成交数量）填列，不考虑相关交易费用。

7.4.2 累计卖出金额超出期初基金资产净值 2%或前 20 名的股票明细

金额单位：人民币元

| 序号 | 股票代码 | 股票名称 | 本期累计卖出金额 | 占期初基金资产净值比例 (%) |
|----|--------|------|---------------|-----------------|
| 1 | 600048 | 保利地产 | 28,730,556.12 | 2.76 |
| 2 | 002467 | 二六三 | 25,366,713.51 | 2.44 |
| 3 | 000402 | 金融街 | 24,552,873.87 | 2.36 |
| 4 | 600585 | 海螺水泥 | 22,697,890.16 | 2.18 |

| | | | | |
|----|--------|-------|---------------|------|
| 5 | 002037 | 久联发展 | 21,149,320.68 | 2.03 |
| 6 | 002033 | 丽江旅游 | 20,425,559.22 | 1.97 |
| 7 | 600859 | 王府井 | 19,454,378.74 | 1.87 |
| 8 | 000069 | 华侨城 A | 19,336,759.52 | 1.86 |
| 9 | 000729 | 燕京啤酒 | 18,369,976.70 | 1.77 |
| 10 | 600410 | 华胜天成 | 18,001,692.63 | 1.73 |
| 11 | 002421 | 达实智能 | 17,712,411.78 | 1.70 |
| 12 | 600536 | 中国软件 | 17,271,865.66 | 1.66 |
| 13 | 600376 | 首开股份 | 15,504,521.90 | 1.49 |
| 14 | 601607 | 上海医药 | 14,361,783.00 | 1.38 |
| 15 | 000858 | 五粮液 | 13,705,236.00 | 1.32 |
| 16 | 000978 | 桂林旅游 | 13,587,291.10 | 1.31 |
| 17 | 002152 | 广电运通 | 11,335,069.00 | 1.09 |
| 18 | 002239 | 奥特佳 | 10,778,897.98 | 1.04 |
| 19 | 000726 | 鲁泰 A | 10,229,064.60 | 0.98 |
| 20 | 002410 | 广联达 | 10,165,493.00 | 0.98 |

注：本项的“卖出金额”均按卖出成交金额（成交单价乘以成交数量）填列，不考虑相关交易费用。

7.4.3 买入股票的成本总额及卖出股票的收入总额

单位：人民币元

| | |
|--------------|----------------|
| 买入股票成本（成交）总额 | 527,896,231.50 |
| 卖出股票收入（成交）总额 | 441,704,581.28 |

注：本项的“买入股票成本”、“卖出股票收入”均按买卖成交金额（成交单价乘以成交数量）填列，不考虑相关交易费用。

7.5 期末按债券品种分类的债券投资组合

本基金本报告期末未持有债券。

7.6 期末按公允价值占基金资产净值比例大小排序的前五名债券投资明细

本基金本报告期末未持有债券。

7.7 期末按公允价值占基金资产净值比例大小排序的所有资产支持证券投资明细

本基金本报告期末未持有资产支持证券。

7.8 报告期末按公允价值占基金资产净值比例大小排序的前五名贵金属投资明细

本基金本报告期末未持有贵金属。

7.9 期末按公允价值占基金资产净值比例大小排序的前五名权证投资明细

本基金本报告期末未持有权证。

7.10 报告期末本基金投资的股指期货交易情况说明

本基金本报告期末未持有股指期货。

7.11 报告期末本基金投资的国债期货交易情况说明

本基金本报告期末未持有国债期货。

7.12 投资组合报告附注

7.12.1 本基金本报告期内投资前十名证券的发行主体均无被监管部门立案调查和在报告编制前一年内受到公开谴责、处罚。

7.12.2 基金投资前十名股票未超出基金合同的投资范围。

7.12.3 期末其他各项资产构成

单位：人民币元

| 序号 | 名称 | 金额 |
|----|---------|--------------|
| 1 | 存出保证金 | 196,304.02 |
| 2 | 应收证券清算款 | 5,179,401.44 |
| 3 | 应收股利 | - |
| 4 | 应收利息 | 14,405.40 |
| 5 | 应收申购款 | 24,625.80 |
| 6 | 其他应收款 | - |
| 7 | 待摊费用 | - |
| 8 | 其他 | - |
| 9 | 合计 | 5,414,736.66 |

7.12.4 期末持有的处于转股期的可转换债券明细

本基金本报告期末未持有处于转股期的可转换债券。

7.12.5 期末前十名股票中存在流通受限情况的说明

本基金本报告期末前十名股票中不存在流通受限的情况。

7.12.6 投资组合报告附注的其他文字描述部分

由于四舍五入原因，分项之和与合计项之间可能存在尾差。

§ 8 基金份额持有人信息

8.1 期末基金份额持有人户数及持有人结构

份额单位：份

| 持有人户数 (户) | 户均持有的 基金份额 | 持有人结构 | | | |
|--------------|---------------|----------------|------------|---------------|------------|
| | | 机构投资者 | | 个人投资者 | |
| | | 持有份额 | 占总份 额比例 | 持有份额 | 占总份 额比例 |
| 60,497 | 12,510.62 | 732,167,348.69 | 96.74% | 24,687,624.50 | 3.26% |

8.2 期末基金管理人的从业人员持有本基金的情况

| 项目 | 持有份额总数（份） | 占基金总份额比例 |
|----------------------|--------------|----------|
| 基金管理人所有从业人员 持有本基金 | 2,357,186.48 | 0.31% |

8.3 期末基金管理人的从业人员持有本开放式基金份额总量区间的情况

| 项目 | 持有基金份额总量的数量区间（万份） |
|------------------------------------|-------------------|
| 本公司高级管理人员、基金投资和研 究部门负责人持有本开放式基金 | 50~100 |
| 本基金基金经理持有本开放式基金 | 10~50 |

§ 9 开放式基金份额变动

单位：份

| | |
|--------------------------|----------------|
| 基金合同生效日（2015年9月1日）基金份额总额 | 684,083,729.31 |
| 本报告期期初基金份额总额 | 841,552,668.33 |
| 本报告期基金总申购份额 | 199,722,628.24 |
| 减：本报告期基金总赎回份额 | 284,420,323.38 |
| 本报告期基金拆分变动份额（份额减少以“-”填列） | - |
| 本报告期期末基金份额总额 | 756,854,973.19 |

§ 10 重大事件揭示

10.1 基金份额持有人大会决议

本报告期内未召开基金份额持有人大会。

10.2 基金管理人、基金托管人的专门基金托管部门的重大人事变动

本报告期内，基金管理人及托管人的专门基金托管部门未发生重大人事变动。

10.3 涉及基金管理人、基金财产、基金托管业务的诉讼

本报告期内无涉及本基金管理人、基金财产、基金托管业务的诉讼。

10.4 基金投资策略的改变

本报告期内本基金投资策略未改变。

10.5 为基金进行审计的会计师事务所情况

本基金自基金合同生效日起聘请安永华明会计师事务所（特殊普通合伙）为本基金提供审计服务。

10.6 管理人、托管人及其高级管理人员受稽查或处罚等情况

本报告期内，基金管理人、基金托管人及其高级管理人员未受监管部门稽查或处罚。

10.7 基金租用证券公司交易单元的有关情况

10.7.1 基金租用证券公司交易单元进行股票投资及佣金支付情况

金额单位：人民币元

| 券商名称 | 交易单元数量 | 股票交易 | | 应支付该券商的佣金 | | 备注 |
|------|--------|----------------|--------------|------------|------------|----|
| | | 成交金额 | 占当期股票成交总额的比例 | 佣金 | 占当期佣金总量的比例 | |
| 长江证券 | 1 | 177,399,570.83 | 18.30% | 129,732.94 | - | - |
| 中信建投 | 1 | 221,251,085.09 | 22.82% | 206,051.30 | - | - |
| 申万宏源 | 2 | 157,570,289.78 | 16.25% | 146,745.42 | - | - |
| 中银国际 | 2 | - | - | - | - | - |
| 方正证券 | 1 | 321,436,172.53 | 33.15% | 235,068.36 | - | - |
| 银河证券 | 1 | - | - | - | - | - |
| 华泰证券 | 1 | 91,943,694.55 | 9.48% | 58,043.48 | - | - |

注：根据中国证券监督管理委员会《关于完善证券投资基金交易席位制度有关问题的通知》（证监基字[2007]48号）的有关规定要求，本公司在比较了多家证券经营机构的财务状况、经营状况、研究水平后，向多家券商租用了基金专用交易单元。

1、基金专用交易单元的选择标准如下：

- (1) 综合实力较强、市场信誉良好；
- (2) 财务状况良好，经营状况稳健；
- (3) 经营行为规范，具备健全的内部控制制度；
- (4) 研究实力较强，并能够第一时间提供丰富的高质量研究咨询报告，并能根据特定要求提供定制研究报告；能够积极同我公司进行业务交流，定期来我公司进行观点交流和路演；
- (5) 具有丰富的投行资源和大宗交易信息，愿意积极为我公司提供相关投资机会，能够对公司业务发展形成支持；
- (6) 具有费率优势，具备支持交易的安全、稳定、便捷、高效的通讯条件和交易环境，能提供全面的交易信息服务；
- (7) 从制度上和技术上保证我公司租用交易单元的交易信息严格保密。

2、基金专用交易单元的选择程序如下：

- (1) 公司根据上述标准确定选用交易单元的证券经营机构；
- (2) 公司和被选中的证券经营机构签订交易单元租用协议。

10.7.2 基金租用证券公司交易单元进行其他证券投资的情况

金额单位：人民币元

| 券商名称 | 债券交易 | | 债券回购交易 | | 权证交易 | |
|------|------|--------------|----------------|----------------|------|--------------|
| | 成交金额 | 占当期债券成交总额的比例 | 成交金额 | 占当期债券回购成交总额的比例 | 成交金额 | 占当期权证成交总额的比例 |
| 长江证券 | - | - | - | - | - | - |
| 中信建投 | - | - | - | - | - | - |
| 申万宏源 | - | - | - | - | - | - |
| 中银国际 | - | - | - | - | - | - |
| 方正证券 | - | - | 575,000,000.00 | 79.31% | - | - |
| 银河证券 | - | - | - | - | - | - |
| 华泰证券 | - | - | 150,000,000.00 | 20.69% | - | - |

10.8 其他重大事件

| 序号 | 公告事项 | 法定披露方式 | 法定披露日期 |
|----|---|-----------------------------|------------|
| 1 | 国寿安保基金管理有限公司关于旗下部分基金在上海陆金所资产管理有限公司开通定期定额投资业务的公告 | 《中国证券报》、《证券时报》、《上海证券报》及公司网站 | 2016年6月30日 |
| 2 | 国寿安保基金管理有限公司关于旗下部分基金参加好买基金费率 | 《中国证券报》、《证券时报》、《上海证券报》及公司网站 | 2016年5月10日 |

| | | | |
|----|---|-----------------------------|-----------------|
| | 优惠活动的公告 | | |
| 3 | 国寿安保智慧生活股票型证券投资基金 2016 年第 1 季度报告 | 《中国证券报》、《证券时报》、《上海证券报》及公司网站 | 2016 年 4 月 22 日 |
| 4 | 国寿安保智慧生活股票型证券投资基金更新招募说明书摘要 | 《中国证券报》、《证券时报》、《上海证券报》及公司网站 | 2016 年 4 月 15 日 |
| 5 | 国寿安保基金管理有限公司关于旗下部分基金参加同花顺、新兰德费率优惠活动公告 | 《中国证券报》、《证券时报》、《上海证券报》及公司网站 | 2016 年 4 月 7 日 |
| 6 | 国寿安保基金管理有限公司关于旗下基金参加中国工商银行个人电子银行基金申购费率优惠活动的公告 | 《中国证券报》、《证券时报》、《上海证券报》及公司网站 | 2016 年 4 月 1 日 |
| 7 | 国寿安保智慧生活股票型证券投资基金 2015 年度报告（摘要） | 《中国证券报》、《证券时报》、《上海证券报》及公司网站 | 2016 年 3 月 28 日 |
| 8 | 国寿安保基金管理有限公司关于旗下基金新增中信期货有限公司为销售机构的公告 | 《中国证券报》、《证券时报》、《上海证券报》及公司网站 | 2016 年 3 月 25 日 |
| 9 | 国寿安保基金管理有限公司新增珠海盈米财富管理有限公司为销售机构并参加费率优惠活动的公告 | 《中国证券报》、《证券时报》、《上海证券报》及公司网站 | 2016 年 3 月 22 日 |
| 10 | 国寿安保基金管理有限公司关于旗下基金持有的长期停牌股票调整估值方法的公告 | 《中国证券报》、《证券时报》、《上海证券报》及公司网站 | 2016 年 3 月 22 日 |
| 11 | 国寿安保基金管理有限公司关于设立深圳分公司的公告 | 《中国证券报》、《证券时报》、《上海证券报》及公司网站 | 2016 年 3 月 12 日 |
| 12 | 国寿安保基金管理有限公司新增北京懒猫金融信息服务有限公司为销售机构的公告 | 《中国证券报》、《证券时报》、《上海证券报》及公司网站 | 2016 年 3 月 4 日 |
| 13 | 国寿安保基金管理有限公司关于旗下基金新增华西证券股份有限公司、恒天明泽基金销售有限公司为销售机构的公告 | 《中国证券报》、《证券时报》、《上海证券报》及公司网站 | 2016 年 3 月 1 日 |
| 14 | 国寿安保基金管理有限公司关于调整旗下基金最低申购金额的公告 | 《中国证券报》、《证券时报》、《上海证券报》及公司网站 | 2016 年 2 月 27 日 |
| 15 | 国寿安保基金管理有限公司关于旗下基金新增上海陆金所资产管理有限公司为销售机构的公告 | 《中国证券报》、《证券时报》、《上海证券报》及公司网站 | 2016 年 1 月 25 日 |
| 16 | 国寿安保智慧生活股票型证券投资基金 2015 年第 4 季度报告 | 《中国证券报》、《证券时报》、《上海证券报》及公司网站 | 2016 年 1 月 20 日 |
| 17 | 国寿安保基金管理有限公司关于旗下基金持有的长期停牌股票调整估值方法的公告 | 《中国证券报》、《证券时报》、《上海证券报》及公司网站 | 2016 年 1 月 14 日 |

| | | | |
|----|---|-----------------------------|-----------------|
| 18 | 国寿安保基金管理有限公司关于旗下基金持有的长期停牌股票调整估值方法的公告 | 《中国证券报》、《证券时报》、《上海证券报》及公司网站 | 2016 年 1 月 12 日 |
| 13 | 国寿安保基金管理有限公司关于旗下场内基金在指数熔断期间暂停申购赎回业务的提示性公告 | 《上海证券报》及公司网站 | 2016 年 1 月 6 日 |

§ 11 影响投资者决策的其他重要信息

无。

§ 12 备查文件目录

12.1 备查文件目录

- 12.1.1 中国证监会批准国寿安保智慧生活股票型证券投资基金募集的文件
- 12.1.2 《国寿安保智慧生活股票型证券投资基金基金合同》
- 12.1.3 《国寿安保智慧生活股票型证券投资基金托管协议》
- 12.1.4 基金管理人业务资格批件、营业执照
- 12.1.5 报告期内国寿安保智慧生活股票型证券投资基金在指定媒体上披露的各项公告
- 12.1.6 中国证监会要求的其他文件

12.2 存放地点

国寿安保基金管理有限公司, 地址:北京市西城区金融大街 28 号院盈泰商务中心 2 号楼 11 层

12.3 查阅方式

- 12.3.1 营业时间内到本公司免费查阅
- 12.3.2 登录本公司网站查阅基金产品相关信息: www.gsfunds.com.cn
- 12.3.3 拨打本公司客户服务电话垂询: 4009-258-258

国寿安保基金管理有限公司
2016 年 8 月 26 日