

# 天治趋势精选灵活配置混合型证券投资基金 2016 年半年度报告

2016 年 6 月 30 日

基金管理人：天治基金管理有限公司

基金托管人：中国建设银行股份有限公司

送出日期：2016 年 8 月 29 日

## § 1 重要提示及目录

### 1.1 重要提示

基金管理人的董事会、董事保证本报告所载资料不存在虚假记载、误导性陈述或重大遗漏，并对其内容的真实性、准确性和完整性承担个别及连带的法律责任。本半年度报告已经三分之二以上独立董事签字同意，并由董事长签发。

基金托管人中国建设银行股份有限公司根据本基金合同规定，于 2016 年 8 月 26 日复核了本报告中的财务指标、净值表现、利润分配情况、财务会计报告、投资组合报告等内容，保证复核内容不存在虚假记载、误导性陈述或者重大遗漏。

基金管理人承诺以诚实信用、勤勉尽责的原则管理和运用基金资产，但不保证基金一定盈利。

基金的过往业绩并不代表其未来表现。投资有风险，投资者在作出投资决策前应仔细阅读本基金的招募说明书及其更新。

本报告中财务资料未经审计。

本报告期自 2016 年 1 月 1 日起至 6 月 30 日止。

## 1.2 目录

<b>§1 重要提示及目录</b> .....	<b>2</b>
1.1 重要提示.....	2
1.2 目录.....	3
<b>§2 基金简介</b> .....	<b>5</b>
2.1 基金基本情况.....	5
2.2 基金产品说明.....	5
2.3 基金管理人和基金托管人.....	5
2.4 信息披露方式.....	6
2.5 其他相关资料.....	6
<b>§3 主要财务指标和基金净值表现</b> .....	<b>6</b>
3.1 主要会计数据和财务指标.....	6
3.2 基金净值表现.....	7
3.3 其他指标.....	8
<b>§4 管理人报告</b> .....	<b>8</b>
4.1 基金管理人及基金经理情况.....	8
4.2 管理人对报告期内本基金运作合规守信情况的说明.....	9
4.3 管理人对报告期内公平交易情况的专项说明.....	9
4.4 管理人对报告期内基金的投资策略和业绩表现的说明.....	10
4.5 管理人对宏观经济、证券市场及行业走势的简要展望.....	11
4.6 管理人对报告期内基金估值程序等事项的说明.....	11
4.7 管理人对报告期内基金利润分配情况的说明.....	12
4.8 报告期内管理人对本基金持有人数或基金资产净值预警情形的说明.....	12
<b>§5 托管人报告</b> .....	<b>12</b>
5.1 报告期内本基金托管人合规守信情况声明.....	12
5.2 托管人对报告期内本基金投资运作合规守信、净值计算、利润分配等情况的说明.....	12
5.3 托管人对本半年度报告中财务信息等内容真实、准确和完整发表意见.....	13
<b>§6 半年度财务会计报告（未经审计）</b> .....	<b>13</b>
6.1 资产负债表.....	13
6.2 利润表.....	14
6.3 所有者权益（基金净值）变动表.....	15
6.4 报表附注.....	16
<b>§7 投资组合报告</b> .....	<b>34</b>
7.1 期末基金资产组合情况.....	34
7.2 期末按行业分类的股票投资组合.....	34
7.3 期末按公允价值占基金资产净值比例大小排序的所有股票投资明细.....	35
7.4 报告期内股票投资组合的重大变动.....	36
7.5 期末按债券品种分类的债券投资组合.....	38
7.6 期末按公允价值占基金资产净值比例大小排序的前五名债券投资明细.....	38
7.7 期末按公允价值占基金资产净值比例大小排序的所有资产支持证券投资明细.....	38
7.8 报告期末按公允价值占基金资产净值比例大小排序的前五名贵金属投资明细.....	38
7.9 期末按公允价值占基金资产净值比例大小排序的前五名权证投资明细.....	38
7.10 报告期末本基金投资的股指期货交易情况说明.....	38
7.11 报告期末本基金投资的国债期货交易情况说明.....	38

7.12 投资组合报告附注.....	39
<b>§8 基金份额持有人信息.....</b>	<b>40</b>
8.1 期末基金份额持有人户数及持有人结构.....	40
8.2 期末上市基金前十名持有人.....	40
8.3 期末基金管理人的从业人员持有本基金的情况.....	40
8.4 期末基金管理人的从业人员持有本开放式基金份额总量区间的情况.....	40
<b>§9 开放式基金份额变动.....</b>	<b>40</b>
<b>§10 重大事件揭示.....</b>	<b>41</b>
10.1 基金份额持有人大会决议.....	41
10.2 基金管理人、基金托管人的专门基金托管部门的重大人事变动.....	41
10.3 涉及基金管理人、基金财产、基金托管业务的诉讼.....	41
10.4 基金投资策略的改变.....	41
10.5 为基金进行审计的会计师事务所情况.....	41
10.6 管理人、托管人及其高级管理人员受稽查或处罚等情况.....	41
10.7 基金租用证券公司交易单元的有关情况.....	41
10.8 其他重大事件.....	42
<b>§11 影响投资者决策的其他重要信息.....</b>	<b>46</b>
<b>§12 备查文件目录.....</b>	<b>46</b>
12.1 备查文件目录.....	46
12.2 存放地点.....	46
12.3 查阅方式.....	47

## § 2 基金简介

### 2.1 基金基本情况

基金名称	天治趋势精选灵活配置混合型证券投资基金
基金简称	天治趋势精选混合
场内简称	-
基金主代码	350007
交易代码	350007
前端交易代码	-
后端交易代码	-
基金运作方式	契约型开放式
基金合同生效日	2009 年 7 月 15 日
基金管理人	天治基金管理有限公司
基金托管人	中国建设银行股份有限公司
报告期末基金份额总额	31,394,832.90 份
基金合同存续期	不定期
基金份额上市的证券交易所	-
上市日期	-

### 2.2 基金产品说明

投资目标	在灵活配置股票和债券资产的基础上，精选受益于重大人口趋势的优势行业中的领先企业，追求持续稳健的超额回报。
投资策略	本基金在大类资产积极配置的基础上，进行主题型行业配置、债券类别配置和证券品种优选；股票资产聚焦受益于重大人口趋势主题的优势行业，通过行业领先度和市场领先度的双重定量评价以及长期驱动因素和事件驱动因素的双重定性分析，精选其中的领先公司进行重点投资。
业绩比较基准	一年期银行定期存款利率（税后）+ 1%。
风险收益特征	本基金为混合型基金，其预期收益和风险高于货币型基金、债券型基金，而低于股票型基金，属于证券投资基金中的中高风险、中高收益品种。

### 2.3 基金管理人和基金托管人

项目		基金管理人	基金托管人
名称		天治基金管理有限公司	中国建设银行股份有限公司
信息披露负责人	姓名	尹维忠	田青
	联系电话	021-60374975	010-67595096

	电子邮箱	yinwz@chinanature.com.cn	tianqingl.zh@ccb.com
客户服务电话		400-098-4800（免长途通话费用）、021-34064800	010-67595096
传真		021-60374934	010-66275853
注册地址		上海市浦东新区莲振路 298 号 4 号楼 231 室	北京市西城区金融大街 25 号
办公地址		上海市复兴西路 159 号	北京市西城区闹市口大街 1 号院 1 号楼
邮政编码		200031	100033
法定代表人		赵玉彪	王洪章

## 2.4 信息披露方式

本基金选定的信息披露报纸名称	《中国证券报》、《上海证券报》
登载基金半年度报告正文的管理人互联网网址	www.chinanature.com.cn
基金半年度报告备置地点	基金管理人及基金托管人的办公场所

## 2.5 其他相关资料

项目	名称	办公地址
注册登记机构	天治基金管理有限公司	上海市复兴西路 159 号

## § 3 主要财务指标和基金净值表现

### 3.1 主要会计数据和财务指标

金额单位：人民币元

3.1.1 期间数据和指标	报告期(2016 年 1 月 1 日 - 2016 年 6 月 30 日)
本期已实现收益	61,100,650.44
本期利润	-33,284,655.09
加权平均基金份额本期利润	-0.0663
本期加权平均净值利润率	-6.37%
本期基金份额净值增长率	-7.38%
3.1.2 期末数据和指标	报告期末(2016 年 6 月 30 日)
期末可供分配利润	-655,160.99
期末可供分配基金份额利润	-0.0209
期末基金资产净值	30,739,671.91
期末基金份额净值	0.979
3.1.3 累计期末指标	报告期末(2016 年 6 月 30 日)
基金份额累计净值增长率	-2.10%

注：1、上述基金业绩指标不包括持有人认购或交易基金的各项费用，计入费用后实际收益水平要低于所列数字。

2、本期已实现收益指基金本期利息收入、投资收益、其他收入（不含公允价值变动收益）扣除相关费用后的余额，本期利润为本期已实现收益加上本期公允价值变动收益。

3、期末可供分配利润，采用期末资产负债表中未分配利润与未分配利润中已实现部分的孰低数（为期末余额，不是当期发生数）。

## 3.2 基金净值表现

### 3.2.1 基金份额净值增长率及其与同期业绩比较基准收益率的比较

阶段	份额净值增长率①	份额净值增长率标准差②	业绩比较基准收益率③	业绩比较基准收益率标准差④	①-③	②-④
过去一个月	1.87%	0.70%	0.21%	0.01%	1.66%	0.69%
过去三个月	-6.58%	1.34%	0.62%	0.01%	-7.20%	1.33%
过去六个月	-7.38%	1.01%	1.25%	0.01%	-8.63%	1.00%
过去一年	-5.96%	0.72%	2.88%	0.01%	-8.84%	0.71%
过去三年	1.77%	0.82%	85.58%	0.63%	-83.81%	0.19%
自基金合同生效起至今	-2.10%	1.00%	45.18%	0.76%	-47.28%	0.24%

注：本基金原业绩比较基准为：沪深 300 指数收益率×55%+中证全债指数收益率×45%。自 2015 年 6 月 10 日起，本基金的业绩比较基准变更为一年期银行定期存款利率（税后）+1%

### 3.2.2 自基金合同生效以来基金份额累计净值增长率变动及其与同期业绩比较基准收益率变动的比较

基金份额累计净值增长率与同期业绩比较基准收益率的历史走势对比图

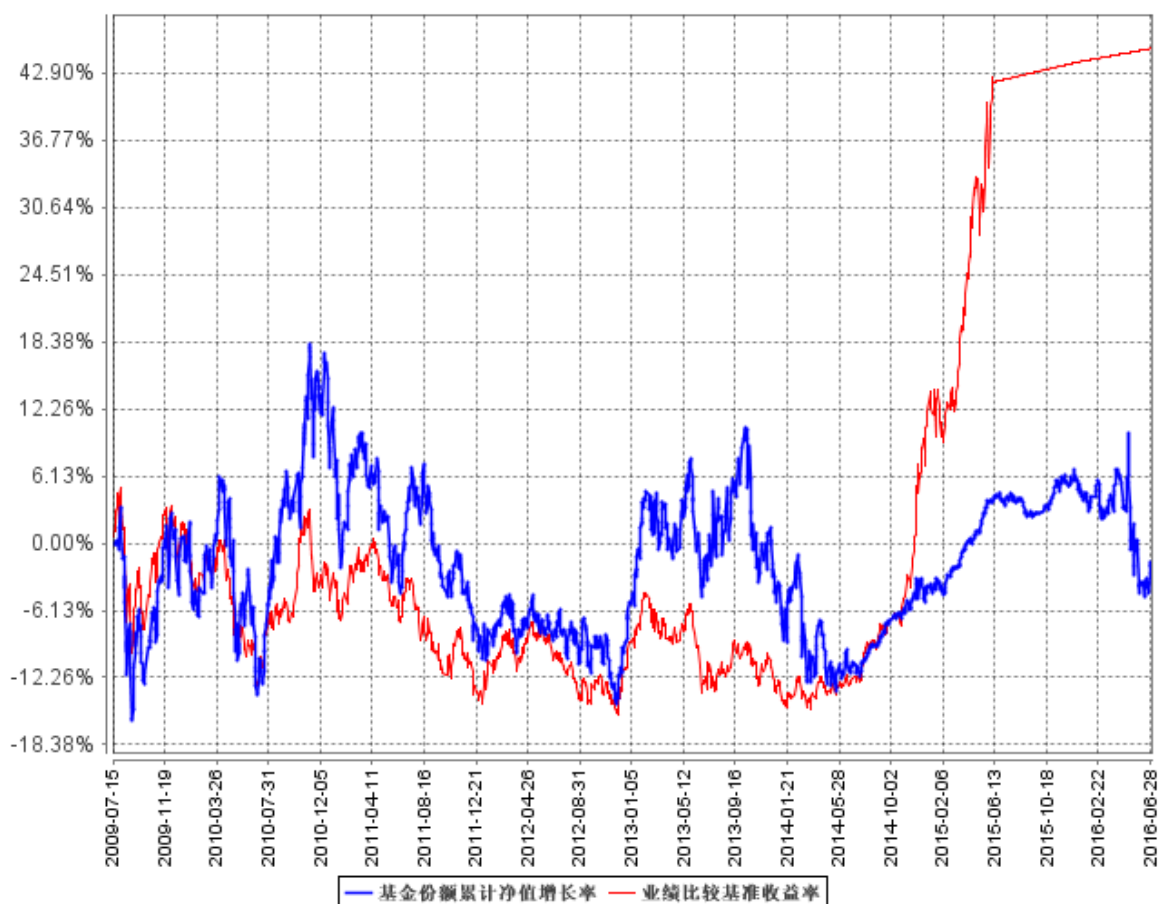

### 3.3 其他指标

注：无

## § 4 管理人报告

### 4.1 基金管理人及基金经理情况

#### 4.1.1 基金管理人及其管理基金的经验

本基金管理人——天治基金管理有限公司于 2003 年 5 月成立，注册资本 1.6 亿元，注册地为上海。公司股权结构为：吉林省信托有限责任公司出资 9800 万元，占注册资本的 61.25%；中国吉林森林工业集团有限责任公司出资 6200 万元，占注册资本的 38.75%。截至 2016 年 6 月 30 日，本基金管理人旗下共有十只开放式基金，除本基金外，另外九只基金——天治稳健双盈债券型证券投资基金、天治低碳经济灵活配置混合型证券投资基金（转型自 2005 年 1 月 12 日生效的天治品



质优选混合型证券投资基金)、天治核心成长混合型证券投资基金 (LOF)、天治天得利货币市场基金、天治中国制造 2025 灵活配置混合型证券投资基金 (转型自 2008 年 5 月 8 日生效的天治创新先锋混合型证券投资基金)、天治财富增长证券投资基金、天治成长精选混合型证券投资基金、天治可转债增强债券型证券投资基金、天治研究驱动灵活配置混合型证券投资基金的基金合同 (转型自 2011 年 12 月 28 日生效的天治稳定收益债券型证券投资基金) 分别于 2008 年 11 月 5 日、2016 年 4 月 18 日、2006 年 1 月 20 日、2006 年 7 月 5 日、2016 年 4 月 7 日、2004 年 6 月 29 日、2011 年 8 月 4 日、2013 年 6 月 4 日、2015 年 6 月 9 日生效。

#### 4.1.2 基金经理 (或基金经理小组) 及基金经理助理简介

姓名	职务	任本基金的基金经理 (助理) 期限		证券从业年限	说明
		任职日期	离任日期		
尹维国	研究发展部总监、本基金基金经理、天治成长精选混合型证券投资基金基金经理。	2015 年 2 月 17 日	-	5	2010 年 8 月至今就职于天治基金管理有限公司, 历任助理研究员、行业研究员、研究发展部总监助理, 现任研究发展部总监、天治成长精选混合型证券投资基金基金经理、本基金的基金经理。

注: 1、表内的任职日期和离任日期为公司作出决定之日。

2、证券从业的含义遵从行业协会《证券业从业人员资格管理办法》的相关规定。

#### 4.2 管理人对报告期内本基金运作遵规守信情况的说明

报告期内, 本基金管理人严格按照《证券投资基金法》和其他相关法律法规的规定以及《天治趋势精选灵活配置混合型证券投资基金基金合同》、《天治趋势精选灵活配置混合型证券投资基金招募说明书》的约定, 本着诚实信用、勤勉尽职的原则管理和运用基金财产, 为基金份额持有人谋求利益。本基金管理人通过不断完善法人治理结构和内部控制制度, 加强内部管理, 规范基金运作。本报告期内, 基金运作合法合规, 没有发生损害基金份额持有人利益的行为。

#### 4.3 管理人对报告期内公平交易情况的专项说明

##### 4.3.1 公平交易制度的执行情况

报告期内, 本基金管理人严格执行《证券投资基金管理公司公平交易制度指导意见》和公司《公平交易制度》、《异常交易监控与报告制度》。本基金管理人公平交易体系涵盖授权、研究分析、

投资决策、交易执行、业绩评估等投资管理活动相关的各个环节，并通过明确投资权限划分、建立统一研究报告管理平台、分层次建立适用全公司及各投资组合的投资对象备选库和交易对手备选库、应用投资管理系统公平交易相关程序、定期对不同投资组合收益率差异、交易价差、成交量事后量化分析评估等一系列措施切实落实各项公平交易制度。

报告期内，本基金管理人整体公平交易制度执行情况良好，未发现有违背公平交易的相关情况。

#### 4.3.2 异常交易行为的专项说明

报告期内，本基金管理人管理的所有投资组合未发生交易所公开竞价同日反向交易的情形，未发生所有投资组合参与的交易所公开竞价同日反向交易成交较少的单边交易量超过该证券当日成交量的 5% 的情形。

报告期内，本基金管理人未发现异常交易行为。

### 4.4 管理人对报告期内基金的投资策略和业绩表现的说明

#### 4.4.1 报告期内基金投资策略和运作分析

2016 年开局受多因素共振的影响，导致市场在第一个交易月大幅回撤，给投资者造成了较大的资产损失，其中人民币贬值资本外流、产业资本减持预期、熔断机制导致流动性缺失等为直接导火索，但深层的原因则是经济放缓、企业盈利不佳，估值水平较高等综合性因素所致。经过系统风险释放之后，3 月份市场自我修复有所反弹，随后市场因为内外部“风险因素”的不确定导致又回落到地位区间震荡，随着“MSCI 没有纳入 A 股、美联储上半年没有加息、英国脱欧”等“靴子”落地之后，市场再次走强。同时，在整个上半年的市场运行过程中，市场监管部门为整顿市场，不断的推出新举措稳定市场，高压的“监管风暴”对遏制市场过分炒作起到了一定的作用。在整个“降杠杆一杀估值”的过程中，市场风险偏好较低，但同时“业绩为王”和“高景气度”两条投资主线取得了较大的超额收益，具体表现在业绩稳定增长、估值较为合理的大消费板块包括食品饮料、家电、汽车、龙头医药等，以及景气度提升的农业、新能源、大宗商品和受益政策扶持的煤炭等行业。

2016 年第一季度债券市场总体表现平稳，长端利率债收益率先下后上，但短端债券利率呈现下行趋势。整体资本市场参与者风险偏好急剧下降，造成了即使在债券市场利差已经收窄到较低水平的情况下，债券市场仍然保持较好表现，而股票市场始终呈现剧烈波动的情况。进入第二季度后，国内宏观政策和流动性趋于稳定，但市场对政策如何平衡调结构、稳增长仍存有疑虑，同时外部环境的扰动因素加大，资本市场仍然以存量博弈为主。债券市场由于资金面出现阶段性紧

张，收益率先上后下。由于信用风险继续加剧，信用债个券分化越演越烈，信用债收益率呈现两极分化的态势。随着监管的升级，银行委外资金的收紧，大量资金重回银行体系，从而加大了利率债的配置，导致长端利率债收益率大幅下行。宏观经济继续处在下探过程中，货币政策将继续呈现稳健的态势。债券市场在交易盘的博弈下，继续呈现震荡行情。

报告期内，由于新股发行政策发生较大变化，本基金也在策略上做了相应的调整，保持低仓位股票配置，加大了纯债品种的配置仓位，以控制风险为主要目的，为投资者减少了市场的波动，取得了较大的超额收益。进入二季度，本基金阶段性规模变化较大对资产配置产生一定影响，已经不适合新股投资策略。随着基金规模趋于稳定，产品根据市场情况做积极应对，权益资产以符合产业发展方向和业绩稳定性的行业为主要投资标的，通过锁定收益和严格的交易策略更好的为投资者服务。

#### 4.4.2 报告期内基金的业绩表现

报告期末，本基金份额净值为 0.979 元，报告期内本基金份额净值增长率为-7.38%，业绩比较基准收益率为 1.25%，低于同期业绩比较基准收益率 8.63%。

#### 4.5 管理人对宏观经济、证券市场及行业走势的简要展望

本基金认为，2016 年下半年市场仍然是“动荡前行、结构性博弈”为主导的行情，随着风险事件在年中集中释放之后，第三季度宏观层面（经济短期企稳、流动性宽松、政策不断落地、G20 维稳预期等）和市场层面（大小非减持预期、深港通开通、监管风暴压制边际效应递减等）压制因素较少，市场有望走出一段反弹行情。进入第四季度，市场不确定性因素可能会加大，届时本基金会通过仓位调整的方式来规避风险。

对于下半年的风险因素，我们将密切关注几个方面：一、信用违约事件；二、国际局势；三、经济数据走向等。

经过 2016 年上半年行情的演绎，本基金将根据市场情况积极的应对，为投资者创造价值。

#### 4.6 管理人对报告期内基金估值程序等事项的说明

本基金管理人的基金估值和会计核算由基金结算部负责，根据相关的法律法规规定、基金合同的约定，制定了内部控制措施，对基金估值和会计核算的各个环节和整个流程进行风险控制。基金结算部人员均具备基金从业资格和会计专业工作经历。为确保基金资产估值的公平、合理、合规，有效维护投资人的利益，本基金管理人设立了天治基金管理有限公司估值委员会（以下简

称“估值委员会”)，制定了有关议事规则。估值委员会成员包括公司投资决策委员会成员、负责基金结算的管理层、监察稽核部总监、金融工程小组等，所有相关成员均具有丰富的证券投资基金行业从业经验。公司估值委员会对于投资管理部以及金融工程小组提交的估值模型和估值结果进行论证审核，并签署最终意见。基金经理会参与估值，与金融工程小组一同根据估值模型、估值程序计算提供相关投资品种的公允价值以进行估值处理，将估值结果提交公司估值委员会。

参与估值流程的各方还包括本基金托管银行和会计师事务所。托管人根据法律法规要求对基金估值及净值计算履行复核责任，当存有异议时，托管银行有责任要求基金管理公司作出合理解释，通过积极商讨达成一致意见。会计师事务所对估值委员会采用的相关估值模型、假设及参数的适当性发表审核意见并出具报告。上述参与估值流程各方之间不存在任何重大利益冲突。

#### **4.7 管理人对报告期内基金利润分配情况的说明**

本基金报告期内未分配利润。根据相关法律法规和基金合同要求以及基金实际运作情况，不需分配利润。

#### **4.8 报告期内管理人对本基金持有人数或基金资产净值预警情形的说明**

本基金报告期内存在连续 20 个工作日基金资产净值低于 5000 万元的情形，出现上述情形的时间段为 2016 年 5 月 3 日至 2016 年 6 月 30 日。本基金报告期内基金份额持有人数在 200 人以上。

## **§ 5 托管人报告**

### **5.1 报告期内本基金托管人遵规守信情况声明**

本报告期，中国建设银行股份有限公司在本基金的托管过程中，严格遵守了《证券投资基金法》、基金合同、托管协议和其他有关规定，不存在损害基金份额持有人利益的行为，完全尽职尽责地履行了基金托管人应尽的义务。

### **5.2 托管人对报告期内本基金投资运作遵规守信、净值计算、利润分配等情况的说明**

本报告期，本托管人按照国家有关规定、基金合同、托管协议和其他有关规定，对本基金的基金资产净值计算、基金费用开支等方面进行了认真的复核，对本基金的投资运作方面进行了监督发现个别监督指标不符合基金合同约定并及时通知了基金管理人，基金管理人在合理期限内进行了调整，对基金份额持有人利益未造成损害。

报告期内，本基金未实施利润分配。

### 5.3 托管人对本半年度报告中财务信息等内容的真实、准确和完整发表意见

本托管人复核审查了本报告中的财务指标、净值表现、利润分配情况、财务会计报告、投资组合报告等内容，保证复核内容不存在虚假记载、误导性陈述或者重大遗漏。

## § 6 半年度财务会计报告（未经审计）

### 6.1 资产负债表

会计主体：天治趋势精选灵活配置混合型证券投资基金

报告截止日：2016年6月30日

单位：人民币元

资产	附注号	本期末 2016年6月30日	上年度末 2015年12月31日
<b>资产：</b>			
银行存款	6.4.7.1	4,642,105.39	1,450,473,676.92
结算备付金		4,540.48	2,813,841.40
存出保证金		38,504.71	193,295.73
交易性金融资产	6.4.7.2	26,686,155.53	153,140,760.08
其中：股票投资		26,686,155.53	152,040,860.08
基金投资		-	-
债券投资		-	1,099,900.00
资产支持证券投资		-	-
贵金属投资		-	-
衍生金融资产	6.4.7.3	-	-
买入返售金融资产	6.4.7.4	-	149,700,664.55
应收证券清算款		4,631.69	-
应收利息	6.4.7.5	2,738.25	370,781.63
应收股利		-	-
应收申购款		49,779.85	9.99
递延所得税资产		-	-
其他资产	6.4.7.6	-	-
资产总计		31,428,455.90	1,756,693,030.30
<b>负债和所有者权益</b>	<b>附注号</b>	<b>本期末 2016年6月30日</b>	<b>上年度末 2015年12月31日</b>
<b>负债：</b>			
短期借款		-	-
交易性金融负债		-	-
衍生金融负债	6.4.7.3	-	-
卖出回购金融资产款		-	-
应付证券清算款		-	-
应付赎回款		231,219.48	5,428,907.00
应付管理人报酬		38,066.37	2,536,065.27

应付托管费		6,344.42	422,677.56
应付销售服务费		-	-
应付交易费用	6.4.7.7	293,062.83	171,294.80
应交税费		16,000.00	16,000.00
应付利息		-	-
应付利润		-	-
递延所得税负债		-	-
其他负债	6.4.7.8	104,090.89	194,228.17
负债合计		688,783.99	8,769,172.80
<b>所有者权益：</b>			
实收基金	6.4.7.9	31,394,832.90	1,653,615,165.49
未分配利润	6.4.7.10	-655,160.99	94,308,692.01
所有者权益合计		30,739,671.91	1,747,923,857.50
负债和所有者权益总计		31,428,455.90	1,756,693,030.30

注：报告截止日 2016 年 6 月 30 日，基金份额净值 0.979 元，基金份额总额 31,394,832.90 份。

## 6.2 利润表

会计主体：天治趋势精选灵活配置混合型证券投资基金

本报告期：2016 年 1 月 1 日至 2016 年 6 月 30 日

单位：人民币元

项目	附注号	本期 2016 年 1 月 1 日至 2016 年 6 月 30 日	上年度可比期间 2015 年 1 月 1 日至 2015 年 6 月 30 日
<b>一、收入</b>		-28,234,407.46	212,307,266.85
1.利息收入		3,879,446.34	14,837,485.11
其中：存款利息收入	6.4.7.11	788,934.63	3,492,749.48
债券利息收入		2,476,575.79	2,699,340.61
资产支持证券利息收入		-	-
买入返售金融资产收入		613,935.92	8,645,395.02
其他利息收入		-	-
2.投资收益（损失以“-”填列）		60,232,797.15	94,630,797.36
其中：股票投资收益	6.4.7.12	59,675,092.44	91,857,402.31
基金投资收益		-	-
债券投资收益	6.4.7.13	497,148.57	1,900,642.05
资产支持证券投资收益	6.4.7.13.5	-	-
贵金属投资收益	6.4.7.14	-	-
衍生工具收益	6.4.7.15	-	-
股利收益	6.4.7.16	60,556.14	872,753.00
3.公允价值变动收益（损失以“-”号填列）	6.4.7.17	-94,385,305.53	102,573,358.33
4.汇兑收益（损失以“-”号填列）		-	-
5.其他收入（损失以“-”号填列）	6.4.7.18	2,038,654.58	265,626.05
<b>减：二、费用</b>		5,050,247.63	20,389,039.27

1. 管理人报酬	6.4.10.2.1	3,948,852.34	16,755,045.18
2. 托管费	6.4.10.2.2	658,142.09	2,792,507.49
3. 销售服务费	6.4.10.2.3	-	-
4. 交易费用	6.4.7.19	303,923.97	448,550.63
5. 利息支出		-	279,290.20
其中：卖出回购金融资产支出		-	279,290.20
6. 其他费用	6.4.7.20	139,329.23	113,645.77
<b>三、利润总额（亏损总额以“-”号填列）</b>		-33,284,655.09	191,918,227.58
减：所得税费用		-	-
<b>四、净利润（净亏损以“-”号填列）</b>		-33,284,655.09	191,918,227.58

### 6.3 所有者权益（基金净值）变动表

会计主体：天治趋势精选灵活配置混合型证券投资基金

本报告期：2016 年 1 月 1 日至 2016 年 6 月 30 日

单位：人民币元

项目	本期 2016 年 1 月 1 日至 2016 年 6 月 30 日		
	实收基金	未分配利润	所有者权益合计
一、期初所有者权益（基金净值）	1,653,615,165.49	94,308,692.01	1,747,923,857.50
二、本期经营活动产生的基金净值变动数（本期利润）	-	-33,284,655.09	-33,284,655.09
三、本期基金份额交易产生的基金净值变动数（净值减少以“-”号填列）	-1,622,220,332.59	-61,679,197.91	-1,683,899,530.50
其中：1.基金申购款	6,084,368.13	63,397.58	6,147,765.71
2.基金赎回款	-1,628,304,700.72	-61,742,595.49	-1,690,047,296.21
四、本期向基金份额持有人分配利润产生的基金净值变动（净值减少以“-”号填列）	-	-	-
五、期末所有者权益（基金净值）	31,394,832.90	-655,160.99	30,739,671.91
项目	上年度可比期间 2015 年 1 月 1 日至 2015 年 6 月 30 日		

	实收基金	未分配利润	所有者权益合计
一、期初所有者权益(基金净值)	214,298,175.97	-8,333,443.54	205,964,732.43
二、本期经营活动产生的基金净值变动数(本期利润)	-	191,918,227.58	191,918,227.58
三、本期基金份额交易产生的基金净值变动数(净值减少以“-”号填列)	6,367,132,848.70	89,298,122.49	6,456,430,971.19
其中：1.基金申购款	6,593,568,040.49	86,025,444.80	6,679,593,485.29
2.基金赎回款	-226,435,191.79	3,272,677.69	-223,162,514.10
四、本期向基金份额持有人分配利润产生的基金净值变动(净值减少以“-”号填列)	-	-	-
五、期末所有者权益(基金净值)	6,581,431,024.67	272,882,906.53	6,854,313,931.20

注：报告附注为财务报表的组成部分。

报表附注为财务报表的组成部分。

本报告 6.1 至 6.4 财务报表由下列负责人签署：

<u>赵玉彪</u>	<u>闫译文</u>	<u>黄宇星</u>
基金管理人负责人	主管会计工作负责人	会计机构负责人

## 6.4 报表附注

### 6.4.1 基金基本情况

天治趋势精选灵活配置混合型证券投资基金（以下简称“本基金”），系经中国证券监督管理委员会（以下简称“中国证监会”）证监许可[2009]370号文《关于核准天治趋势精选灵活配置混合型证券投资基金募集的批复》的核准，由天治基金管理有限公司作为管理人向社会公开发行募集，基金合同于2009年7月15日正式生效，首次设立募集规模为526,012,330.61份基金份额。本基金为契约型开放式，存续期限不定。本基金的基金管理人及注册登记机构为天治基金管理有限公司，基金托管人为中国建设银行股份有限公司。

本基金投资范围为具有良好流动性的金融工具，包括国内依法发行上市的股票、国债、金融债、企业债、可转债、央行票据、短期融资券、回购、权证、资产支持证券以及中国证监会允许基金投资的其他金融工具。若法律法规或监管机构以后允许基金投资的其他品种，基金管理人在



履行适当程序后，可以将其纳入投资范围。

本基金的业绩比较基准为：一年期银行定期存款利率（税后）+ 1%。

#### 6.4.2 会计报表的编制基础

本财务报表系按照中国财政部 2006 年 2 月颁布的《企业会计准则—基本准则》和 38 项具体会计准则、其后颁布的应用指南、解释以及其他相关规定（以下合称“企业会计准则”）编制，同时，对于在具体会计核算和信息披露方面，也参考了中国证券投资基金业协会修订的《证券投资基金会计核算业务指引》、中国证监会制定的《关于进一步规范证券投资基金估值业务的指导意见》、《关于证券投资基金执行〈企业会计准则〉估值业务及份额净值计价有关事项的通知》、《证券投资基金信息披露管理办法》、《证券投资基金信息披露内容与格式准则》第 3 号《半年度报告的内容与格式》、《证券投资基金信息披露编报规则》第 3 号《会计报表附注的编制及披露》、《证券投资基金信息披露 XBRL 模板第 3 号〈年度报告和半年度报告〉》及其他中国证监会颁布的相关规定。

本财务报表以本基金持续经营为基础列报。

#### 6.4.3 遵循企业会计准则及其他有关规定的声明

本财务报表符合企业会计准则的要求，真实、完整地反映了本基金于 2016 年 6 月 30 日的财务状况以及 2016 年上半年的经营成果和净值变动情况。

#### 6.4.4 重要会计政策和会计估计

本基金本报告期所采用的会计政策、会计估计与 2015 年年度报告相一致。

##### 6.4.4.1 会计年度

-

##### 6.4.4.2 记账本位币

-

##### 6.4.4.3 金融资产和金融负债的分类

-

##### 6.4.4.4 金融资产和金融负债的初始确认、后续计量和终止确认

-

##### 6.4.4.5 金融资产和金融负债的估值原则

-

#### 6.4.4.6 金融资产和金融负债的抵销

-

#### 6.4.4.7 实收基金

-

#### 6.4.4.8 损益平准金

-

#### 6.4.4.9 收入/(损失)的确认和计量

-

#### 6.4.4.10 费用的确认和计量

-

#### 6.4.4.11 基金的收益分配政策

-

#### 6.4.4.12 分部报告

-

#### 6.4.4.13 其他重要的会计政策和会计估计

-

#### 6.4.5 会计政策和会计估计变更以及差错更正的说明

##### 6.4.5.1 会计政策变更的说明

本基金本报告期无会计政策变更。

##### 6.4.5.2 会计估计变更的说明

无

##### 6.4.5.3 差错更正的说明

本基金本报告期无重大会计差错的内容和更正金额。

#### 6.4.6 税项

##### 1. 印花税

经国务院批准，财政部、国家税务总局研究决定，自 2008 年 4 月 24 日起，调整证券（股票）交易印花税税率，由原先的 3‰调整为 1‰；

经国务院批准，财政部、国家税务总局研究决定，自 2008 年 9 月 19 日起，调整由出让方按证券（股票）交易印花税税率缴纳印花税，受让方不再征收，税率不变；

根据财政部、国家税务总局财税字[2005]103 号文《关于股权分置试点改革有关税收政策问题的通知》的规定，股权分置改革过程中因非流通股股东向流通股股东支付对价而发生的股权转让，暂免征收印花税。

## 2. 营业税、企业所得税

根据财政部、国家税务总局财税字[2004]78 号文《关于证券投资基金税收政策的通知》的规定，自 2004 年 1 月 1 日起，对证券投资基金（封闭式证券投资基金，开放式证券投资基金）管理人运用基金买卖股票、债券的差价收入，继续免征营业税和企业所得税；

根据财政部、国家税务总局财税字[2005]103 号文《关于股权分置试点改革有关税收政策问题的通知》的规定，股权分置改革中非流通股股东通过对价方式向流通股股东支付的股份、现金等收入，暂免征收流通股股东应缴纳的企业所得税；

根据财政部、国家税务总局财税[2008]1 号文《关于企业所得税若干优惠政策的通知》的规定，对证券投资基金从证券市场中取得的收入，包括买卖股票、债券的差价收入，股权的股息、红利收入，债券的利息收入及其他收入，暂不征收企业所得税。

## 3. 个人所得税

根据财政部、国家税务总局财税字[2002]128 号文《关于开放式证券投资基金有关税收问题的通知》的规定，对基金取得的股票的股息、红利收入，债券的利息收入、储蓄存款利息收入，由上市公司、发行债券的企业和银行在向基金支付上述收入时代扣代缴 20% 的个人所得税；

根据财政部、国家税务总局、中国证监会财税[2012]85 号文《关于实施上市公司股息红利差别化个人所得税政策有关问题的通知》的规定，自 2013 年 1 月 1 日起，证券投资基金从公开发行和转让市场取得的上市公司股票，持股期限在 1 个月以内（含 1 个月）的，其股息红利所得全额计入应纳税所得额；持股期限在 1 个月以上至 1 年（含 1 年）的，暂减按 50% 计入应纳税所得额；持股期限超过 1 年的，暂减按 25% 计入应纳税所得额；

根据财政部、国家税务总局财税字[2005]103 号文《关于股权分置试点改革有关税收政策问题的通知》的规定，股权分置改革中非流通股股东通过对价方式向流通股股东支付的股份、现金等收入，暂免征收流通股股东应缴纳的个人所得税；

根据财政部、国家税务总局财税字[2008]132 号文《财政部、国家税务总局关于储蓄存款利息所得有关个人所得税政策的通知》的规定，自 2008 年 10 月 9 日起，对储蓄存款利息所得暂免征收个人所得税。

根据财政部、国家税务总局、中国证监会财税[2012]85号文《关于实施上市公司股息红利差别化个人所得税政策有关问题的通知》的规定，自2013年1月1日起，证券投资基金从公开发行和转让市场取得的上市公司股票，持股期限在1个月以内（含1个月）的，其股息红利所得全额计入应纳税所得额；持股期限在1个月以上至1年（含1年）的，暂减按50%计入应纳税所得额；持股期限超过1年的，暂减按25%计入应纳税所得额；

根据财政部、国家税务总局、中国证监会财税[2015]101号文《关于上市公司股息红利差别化个人所得税政策有关问题的通知》的规定，自2015年9月8日起，证券投资基金从公开发行和转让市场取得的上市公司股票，持股期限超过1年的，股息红利所得暂免征收个人所得税。

#### 6.4.7 重要财务报表项目的说明

##### 6.4.7.1 银行存款

单位：人民币元

项目	本期末 2016年6月30日
活期存款	4,642,105.39
定期存款	-
其中：存款期限1-3个月	-
其他存款	-
合计：	4,642,105.39

##### 6.4.7.2 交易性金融资产

单位：人民币元

项目	本期末 2016年6月30日		
	成本	公允价值	公允价值变动
股票	22,520,724.19	26,686,155.53	4,165,431.34
贵金属投资-金交所黄金合约	-	-	-
债券	交易所市场	-	-
	银行间市场	-	-
	合计	-	-
资产支持证券	-	-	-
基金	-	-	-
其他	-	-	-
合计	22,520,724.19	26,686,155.53	4,165,431.34

**6.4.7.3 衍生金融资产/负债**

注：本基金本报告期末未持有衍生金融资产/负债。

**6.4.7.4 买入返售金融资产****6.4.7.4.1 各项买入返售金融资产期末余额**

注：本基金本报告期末未持有买入返售金融资产。

**6.4.7.4.2 期末买断式逆回购交易中取得的债券**

注：本基金本报告期末未持有买断式逆回购交易中取得的债券。

**6.4.7.5 应收利息**

单位：人民币元

项目	本期末 2016年6月30日
应收活期存款利息	2,720.88
应收定期存款利息	-
应收其他存款利息	-
应收结算备付金利息	1.80
应收债券利息	-
应收买入返售证券利息	-
应收申购款利息	-
应收黄金合约拆借孳息	-
其他	15.57
合计	2,738.25

注：此处其他列示的是应收结算保证金利息。

**6.4.7.6 其他资产**

注：无

**6.4.7.7 应付交易费用**

单位：人民币元

项目	本期末 2016年6月30日
交易所市场应付交易费用	289,812.65
银行间市场应付交易费用	3,250.18
合计	293,062.83

**6.4.7.8 其他负债**

单位：人民币元

项目	本期末 2016 年 6 月 30 日
应付券商交易单元保证金	-
应付赎回费	871.34
其他	3,767.47
预提费用	99,452.08
合计	104,090.89

#### 6.4.7.9 实收基金

金额单位：人民币元

项目	本期 2016 年 1 月 1 日至 2016 年 6 月 30 日	
	基金份额（份）	账面金额
上年度末	1,653,615,165.49	1,653,615,165.49
本期申购	6,084,368.13	6,084,368.13
本期赎回(以“-”号填列)	-1,628,304,700.72	-1,628,304,700.72
- 基金拆分/份额折算前	-	-
基金拆分/份额折算变动份额	-	-
本期申购	-	-
本期赎回(以“-”号填列)	-	-
本期末	31,394,832.90	31,394,832.90

注：申购含红利再投资、转换入份额，赎回含转换出份额。

#### 6.4.7.10 未分配利润

单位：人民币元

项目	已实现部分	未实现部分	未分配利润合计
上年度末	203,745,400.72	-109,436,708.71	94,308,692.01
本期利润	61,100,650.44	-94,385,305.53	-33,284,655.09
本期基金份额交易产生的变动数	-246,263,893.92	184,584,696.01	-61,679,197.91
其中：基金申购款	2,234,371.18	-2,170,973.60	63,397.58
基金赎回款	-248,498,265.10	186,755,669.61	-61,742,595.49
本期已分配利润	-	-	-
本期末	18,582,157.24	-19,237,318.23	-655,160.99

#### 6.4.7.11 存款利息收入

单位：人民币元

项目	本期 2016 年 1 月 1 日至 2016 年 6 月 30 日
活期存款利息收入	784,595.96

定期存款利息收入	-
其他存款利息收入	-
结算备付金利息收入	3,748.02
其他	590.65
合计	788,934.63

注：此处其他列示的是基金直销申购款利息及结算保证金利息。

#### 6.4.7.12 股票投资收益

##### 6.4.7.12.1 股票投资收益——买卖股票差价收入

单位：人民币元

项目	本期 2016年1月1日至2016年6月30日
卖出股票成交总额	129,287,831.95
减：卖出股票成本总额	69,612,739.51
买卖股票差价收入	59,675,092.44

#### 6.4.7.13 债券投资收益

##### 6.4.7.13.1 债券投资收益项目构成

单位：人民币元

项目	本期 2016年1月1日至2016年6月30日
债券投资收益——买卖债券（、债转股及债券到期兑付）差价收入	497,148.57
债券投资收益——赎回差价收入	-
债券投资收益——申购差价收入	-
合计	497,148.57

##### 6.4.7.13.2 债券投资收益——买卖债券差价收入

单位：人民币元

项目	本期 2016年1月1日至2016年6月30日
卖出债券（、债转股及债券到期兑付）成交总额	794,844,180.73
减：卖出债券（、债转股及债券到期兑付）成本总额	785,282,570.27
减：应收利息总额	9,064,461.89
买卖债券差价收入	497,148.57

**6.4.7.13.3 债券投资收益——赎回差价收入**

注：本基金本报告期及上年度可比期间均无债券投资收益—赎回差价收入。

**6.4.7.13.4 债券投资收益——申购差价收入**

注：本基金本报告期及上年度可比期间均无债券投资收益—申购差价收入。

**6.4.7.13.5 资产支持证券投资收益**

注：本基金本报告期及上年度可比期间均无资产支持证券投资收益。

**6.4.7.14 贵金属投资收益****6.4.7.14.1 贵金属投资收益项目构成**

注：本基金本报告期及上年度可比期间均无贵金属投资收益。

**6.4.7.14.2 贵金属投资收益——买卖贵金属差价收入**

注：本基金本报告期及上年度可比期间均无贵金属投资收益—买卖贵金属差价收入。

**6.4.7.14.3 贵金属投资收益——赎回差价收入**

注：本基金本报告期及上年度可比期间均无贵金属投资收益—赎回差价收入。

**6.4.7.14.4 贵金属投资收益——申购差价收入**

注：本基金本报告期及上年度可比期间均无贵金属投资收益—申购差价收入。

**6.4.7.15 衍生工具收益****6.4.7.15.1 衍生工具收益——买卖权证差价收入**

注：本基金本报告期及上年度可比期间均无衍生工具收益—买卖权证差价收入。

**6.4.7.15.2 衍生工具收益——其他投资收益**

注：本基金本报告期及上年度可比期间均无衍生工具收益—其他投资收益。

**6.4.7.16 股利收益**

单位：人民币元

项目	本期 2016年1月1日至2016年6月30日
股票投资产生的股利收益	60,556.14
基金投资产生的股利收益	-
合计	60,556.14



**6.4.7.17 公允价值变动收益**

单位：人民币元

项目名称	本期 2016年1月1日至2016年6月30日
1. 交易性金融资产	-94,385,305.53
——股票投资	-94,098,405.53
——债券投资	-286,900.00
——资产支持证券投资	-
——贵金属投资	-
——其他	-
2. 衍生工具	-
——权证投资	-
3. 其他	-
合计	-94,385,305.53

**6.4.7.18 其他收入**

单位：人民币元

项目	本期 2016年1月1日至2016年6月30日
基金赎回费收入	2,035,655.23
其他	2,876.71
转换费收入	122.64
合计	2,038,654.58

**6.4.7.19 交易费用**

单位：人民币元

项目	本期 2016年1月1日至2016年6月30日
交易所市场交易费用	297,373.97
银行间市场交易费用	6,550.00
合计	303,923.97

**6.4.7.20 其他费用**

单位：人民币元

项目	本期 2016年1月1日至2016年6月30日
审计费用	39,781.56

信息披露费	59,670.52
其他	600.00
账户维护费	18,200.00
银行汇划费用	21,077.15
合计	139,329.23

#### 6.4.7.21 分部报告

-

#### 6.4.8 或有事项、资产负债表日后事项的说明

##### 6.4.8.1 或有事项

截至资产负债表日，本基金无需要说明的重大或有事项。

##### 6.4.8.2 资产负债表日后事项

截至财务报表批准日，本基金无需要披露的资产负债表日后事项。

#### 6.4.9 关联方关系

##### 6.4.9.1 本报告期存在控制关系或其他重大利害关系的关联方发生变化的情况

本基金本报告期不存在控制关系或其他重大利害关系的关联方发生变化的情况。

##### 6.4.9.2 本报告期与基金发生关联交易的各关联方

关联方名称	与本基金的关系
天治基金管理有限公司	基金管理人、注册登记机构、基金销售机构
中国建设银行股份有限公司	基金托管人、基金代销机构

##### 6.4.10 本报告期及上年度可比期间的关联方交易

本基金本报告期及上年度可比期间均未通过关联方交易单元进行交易。

##### 6.4.10.1 通过关联方交易单元进行的交易

###### 6.4.10.1.1 股票交易

注：本基金本报告期及上年度可比期间均无通过关联方交易单元进行的股票交易。

###### 6.4.10.1.2 债券交易

注：本基金本报告期及上年度可比期间均无通过关联方交易单元进行的债券交易。

**6.4.10.1.3 债券回购交易**

注：本基金本报告期及上年度可比期间均无通过关联方交易单元进行的债券回购交易。

**6.4.10.1.4 权证交易**

注：本基金本报告期及上年度可比期间均无通过关联方交易单元进行的权证交易。

**6.4.10.1.5 应支付关联方的佣金**

注：本基金本报告期及上年度可比期间均无通过关联方交易单元进行的应支付关联方的佣金。

**6.4.10.2 关联方报酬****6.4.10.2.1 基金管理费**

单位：人民币元

项目	本期 2016年1月1日至2016年6月 30日	上年度可比期间 2015年1月1日至2015年6月30日
当期发生的基金应支付的管理费	3,948,852.34	16,755,045.18
其中：支付销售机构的客户维护费	53,071.07	1,463,181.49

注：基金管理费按前一日的基金资产净值的 1.50% 的年费率计提。计算方法如下：

$$H = E \times 1.50\% / \text{当年天数}$$

H 为每日应计提的基金管理费

E 为前一日的基金资产净值

基金管理费每日计提，逐日累计至每个月月末，按月支付。由基金管理人向基金托管人发送基金管理费划付指令，基金托管人复核后于次月首日起 3 个工作日内从基金财产中一次性支付给基金管理人，若遇法定节假日、休息日，支付日期顺延。

**6.4.10.2.2 基金托管费**

单位：人民币元

项目	本期 2016年1月1日至2016年6月30日	上年度可比期间 2015年1月1日至2015年6月30日
当期发生的基金应支付的托管费	658,142.09	2,792,507.49

注：基金托管费按前一日的基金资产净值的 0.25% 的年费率计提。计算方法如下：

$$H = E \times 0.25\% / \text{当年天数}$$

H 为每日应计提的基金托管费

E 为前一日的基金资产净值

基金托管费每日计提，逐日累计至每个月月末，按月支付。由基金管理人向基金托管人发送基金托管费划付指令，基金托管人复核后于次月首日起 3 个工作日内从基金财产中一次性支付给基金托管人，若遇法定节假日、休息日，支付日期顺延。

#### 6.4.10.2.3 销售服务费

注：无

#### 6.4.10.3 与关联方进行银行间同业市场的债券(含回购)交易

注：本基金本报告期及上年度可比期间均未与关联方进行银行间同业市场的债券(含回购)交易。

#### 6.4.10.4 各关联方投资本基金的情况

##### 6.4.10.4.1 报告期内基金管理人运用固有资金投资本基金的情况

份额单位：份

项目	本期	上年度可比期间
	2016 年 1 月 1 日至 2016 年 6 月 30 日	2015 年 1 月 1 日至 2015 年 6 月 30 日
基金合同生效日（2009 年 7 月 15 日）持有的基金份额	-	-
期初持有的基金份额	10,001,000.00	10,001,000.00
期间申购/买入总份额	-	-
期间因拆分变动份额	-	-
减：期间赎回/卖出总份额	-	-
期末持有的基金份额	10,001,000.00	10,001,000.00
期末持有的基金份额占基金总份额比例	31.86%	0.15%

注：1、期间申购/买入总份额含红利再投、转换入份额。期间赎回/卖出总份额含转换出份额。

2、本基金管理人运用固有资金投资本基金的费率标准与其他相同条件投资者适用的费率相一致。

##### 6.4.10.4.2 报告期末除基金管理人之外的其他关联方投资本基金的情况

注：本基金除基金管理人之外的其他关联方于本报告期末及上年度末均未投资本基金。

#### 6.4.10.5 由关联方保管的银行存款余额及当期产生的利息收入

单位：人民币元

关联方名称	本期		上年度可比期间	
	2016 年 1 月 1 日至 2016 年 6 月 30 日		2015 年 1 月 1 日至 2015 年 6 月 30 日	
	期末余额	当期利息收入	期末余额	当期利息收入
中国建设银行股份有限公司	4,642,105.39	784,595.96	4,527,264,366.29	3,135,582.42

**6.4.10.6 本基金在承销期内参与关联方承销证券的情况**

注：本基金本报告期及上年度可比期间均未在承销期内直接购入关联方承销的证券。

**6.4.10.7 其他关联交易事项的说明**

-

**6.4.11 利润分配情况****6.4.11.1 利润分配情况——非货币市场基金**

注：本基金本报告期末未进行利润分配。

**6.4.12 期末（2016年6月30日）本基金持有的流通受限证券****6.4.12.1 因认购新发/增发证券而于期末持有的流通受限证券**

金额单位：人民币元

6.4.12.1.1 受限证券类别：股票										
证券代码	证券名称	成功认购日	可流通日	流通受限类型	认购价格	期末估值单价	数量 (单位：股)	期末成本总额	期末估值总额	备注
300488	恒锋工具	2015年6月25日	2016年7月1日	认购新发行证券	20.11	73.33	71,341	1,434,667.51	5,231,435.53	-
601966	玲珑轮胎	2016年6月27日	2016年7月6日	新股流通受限	12.98	12.98	1,000	12,980.00	12,980.00	-

**6.4.12.2 期末持有的暂时停牌等流通受限股票**

注：本基金本报告期末未持有暂时停牌等流通受限股票。

**6.4.12.3 期末债券正回购交易中作为抵押的债券****6.4.12.3.1 银行间市场债券正回购**

截至本报告期末 2016 年 6 月 30 日止，本基金无因从事银行间市场债券正回购交易形成的卖出回购证券款余额。

#### 6.4.12.3.2 交易所市场债券正回购

截至本报告期末 2016 年 6 月 30 日止，本基金无因从事交易所市场债券正回购交易形成的卖出回购证券款余额。

#### 6.4.13 金融工具风险及管理

##### 6.4.13.1 风险管理政策和组织架构

本基金在日常经营活动中涉及的财务风险主要包括信用风险、流动性风险及市场风险。本基金管理人制定了政策和程序来识别及分析这些风险，并设定适当的风险限额及内部控制流程，通过可靠的管理及信息系统持续监控上述各类风险。

本基金管理人建立了以内部控制委员会为核心的、由督察长、内部控制委员会、监察稽核部、相关业务部门构成的四级风险管理架构体系。

##### 6.4.13.2 信用风险

信用风险是指基金在交易过程中因交易对手未履行合约责任，或者基金所投资证券之发行人出现违约、拒绝支付到期本息，导致基金资产损失和收益变化的风险。本基金均投资于具有良好信用等级的证券，且通过分散化投资以分散信用风险。本基金投资于一家上市公司发行的股票市值不超过基金资产净值的 10%，且本基金与由本基金管理人管理的其他基金共同持有一家公司发行的证券，不得超过该证券的 10%。

本基金在交易所进行的交易均与中国证券登记结算有限责任公司完成证券交收和款项清算，因此违约风险发生的可能性很小；基金在进行银行间同业市场交易前均对交易对手进行信用评估，以控制相应的信用风险。

##### 6.4.13.2.1 按短期信用评级列示的债券投资

注：无

##### 6.4.13.2.2 按长期信用评级列示的债券投资

注：无

##### 6.4.13.3 流动性风险

流动性风险是指基金所持金融工具变现的难易程度。本基金的流动性风险一方面来自于基金份额持有人可随时要求赎回其持有的基金份额，另一方面来自于投资品种所处的交易市场不活跃而带来的变现困难。

本基金所持大部分证券在证券交易所上市，其余亦可在银行间同业市场交易，因此，除在附注 6.4.12 中列示的部分基金资产流通暂时受限制不能自由转让的情况外，其余均能及时变现。此外，本基金可通过卖出回购金融资产方式借入短期资金应对流动性需求，其上限一般不超过基金持有的债券资产的公允价值。

本基金管理人每日预测本基金的流动性需求，并同时通过独立的风险管理部门设定流动性比例要求，对流动性指标进行持续的监测和分析。

#### 6.4.13.3.1 金融资产和金融负债的到期期限分析

注：无

#### 6.4.13.4 市场风险

市场风险是指基金所持金融工具的公允价值或未来现金流量因所处市场各类价格因素的变动而发生波动的风险，包括利率风险、外汇风险和其他价格风险。

##### 6.4.13.4.1 利率风险

利率风险是指基金的财务状况和现金流量受市场利率变动而发生波动的风险。本基金持有的大部分金融资产和金融负债不计息，因此本基金的收入及经营活动的现金流量在很大程度上独立于市场利率变化。本基金的生息资产主要为银行存款、结算备付金、应收申购款及债券投资等。

##### 6.4.13.4.1.1 利率风险敞口

单位：人民币元

本期末 2016 年 6 月 30 日	1 个月以内	1-3 个月	3 个月-1 年	1-5 年	5 年以上	不计息	合计
资产							
银行存款	4,642,105.39	-	-	-	-	-	4,642,105.39
结算备付金	4,540.48	-	-	-	-	-	4,540.48
存出保证金	38,504.71	-	-	-	-	-	38,504.71
交易性金融资产	-	-	-	-	-	26,686,155.53	26,686,155.53
应收证券清算款	-	-	-	-	-	4,631.69	4,631.69
应收利息	-	-	-	-	-	2,738.25	2,738.25
应收申购款	-	-	-	-	-	49,779.85	49,779.85
其他资产	-	-	-	-	-	-	-
资产总计	4,685,150.58	-	-	-	-	26,743,305.32	31,428,455.90
负债							
应付赎回款	-	-	-	-	-	231,219.48	231,219.48
应付管理人报酬	-	-	-	-	-	38,066.37	38,066.37
应付托管费	-	-	-	-	-	6,344.42	6,344.42

应付交易费用	-	-	-	-	-	293,062.83	293,062.83
应交税费	-	-	-	-	-	16,000.00	16,000.00
其他负债	-	-	-	-	-	104,090.89	104,090.89
负债总计	-	-	-	-	-	688,783.99	688,783.99
利率敏感度缺口	4,685,150.58	-	-	-	-	-26,054,521.33	30,739,671.91
上年度末 2015 年 12 月 31 日	1 个月以内	1-3 个月	3 个月-1 年	1-5 年	5 年以上	不计息	合计
资产							
银行存款	1,450,473,676.92	-	-	-	-	-	1,450,473,676.92
结算备付金	2,813,841.40	-	-	-	-	-	2,813,841.40
存出保证金	193,295.73	-	-	-	-	-	193,295.73
交易性金融资产	-	-	58,000.00	1,041,900.00	-	-152,040,860.08	153,140,760.08
买入返售金融资产	149,700,664.55	-	-	-	-	-	149,700,664.55
应收利息	-	-	-	-	-	370,781.63	370,781.63
应收申购款	-	-	-	-	-	9.99	9.99
其他资产	-	-	-	-	-	-	-
资产总计	1,603,181,478.60	-	58,000.00	1,041,900.00	-	-152,411,651.70	1,756,693,030.30
负债							
应付赎回款	-	-	-	-	-	5,428,907.00	5,428,907.00
应付管理人报酬	-	-	-	-	-	2,536,065.27	2,536,065.27
应付托管费	-	-	-	-	-	422,677.56	422,677.56
应付交易费用	-	-	-	-	-	171,294.80	171,294.80
应交税费	-	-	-	-	-	16,000.00	16,000.00
其他负债	-	-	-	-	-	194,228.17	194,228.17
负债总计	-	-	-	-	-	8,769,172.80	8,769,172.80
利率敏感度缺口	1,603,181,478.60	-	58,000.00	1,041,900.00	-	-143,642,478.90	1,747,923,857.50

注：表中所示为本基金资产及负债的公允价值，并按照合约规定的重新定价日或到期日孰早者进行了分类。

#### 6.4.13.4.1.2 利率风险的敏感性分析

假设	其他变量不变，只有利率变动通过债券公允价值变动对基金资产净值产生影响		
分析	相关风险变量的变动	对资产负债表日基金资产净值的影响金额（单位：人民币元）	
		本期末（2016 年 6 月 30 日）	上年度末（2015 年 12 月 31 日）
	利率上升 25 个基点	-	-
	利率下降 25 个基点	-	-

注：本报告期末本基金未持有债券，利率变动对基金资产净值无重大影响。

#### 6.4.13.4.2 外汇风险

本基金所有资产及负债以人民币计价，因此无外汇风险。



#### 6.4.13.4.3 其他价格风险

本基金所面临的其他价格风险主要系市场价格风险。市场价格风险是指基金所持金融工具的公允价值或未来现金流量因除市场利率和外汇汇率以外的市场价格因素变动而发生波动的风险。本基金主要投资于证券交易所上市或银行间同业市场交易的股票和债券，所面临的最大的市场价格风险由所持有的金融工具的公允价值决定。本基金通过投资组合的分散化降低市场价格风险，并且本基金管理人每日对本基金所持有的证券价格实施监控。

##### 6.4.13.4.3.1 其他价格风险敞口

金额单位：人民币元

项目	本期末 2016年6月30日		上年度末 2015年12月31日	
	公允价值	占基金 资产净 值比例 (%)	公允价值	占基金资 产净值比 例 (%)
交易性金融资产-股票投资	26,686,155.53	86.81	152,040,860.08	8.70
交易性金融资产-基金投资	-	-	-	-
交易性金融资产-债券投资	-	-	1,099,900.00	0.06
交易性金融资产-贵金属投资	-	-	-	-
衍生金融资产-权证投资	-	-	-	-
其他	-	-	-	-
合计	26,686,155.53	86.81	153,140,760.08	8.76

注：由于四舍五入的原因，分项之和与合计项可能存在尾差。

##### 6.4.13.4.3.2 其他价格风险的敏感性分析

假设	测算组合市场价格风险的数据为沪深 300 指数变动时，股票资产相应的理论变动值。		
	假定沪深 300 指数变化 5%，其他市场变量均不发生变化。		
	假定股票持仓市值的波动与市场同步。		
分析	相关风险变量的变动	对资产负债表日基金资产净值的影响金额（单位：人民币元）	
		本期末（2016年6月30日）	上年度末（2015年12月31日）
	业绩比较基准变动+5%	336,758.71	-
	业绩比较基准变动-5%	-336,758.71	-

##### 6.4.13.4.4 采用风险价值法管理风险

注：无

**6.4.14 有助于理解和分析会计报表需要说明的其他事项**

截至资产负债表日，本基金无需要说明的其他重要事项。

**§ 7 投资组合报告****7.1 期末基金资产组合情况**

金额单位：人民币元

序号	项目	金额	占基金总资产的比例 (%)
1	权益投资	26,686,155.53	84.91
	其中：股票	26,686,155.53	84.91
2	固定收益投资	-	-
	其中：债券	-	-
	资产支持证券	-	-
3	贵金属投资	-	-
4	金融衍生品投资	-	-
5	买入返售金融资产	-	-
	其中：买断式回购的买入返售金融资产	-	-
6	银行存款和结算备付金合计	4,646,645.87	14.78
7	其他各项资产	95,654.50	0.30
8	合计	31,428,455.90	100.00

**7.2 期末按行业分类的股票投资组合****7.2.1 报告期末按行业分类的境内股票投资组合**

金额单位：人民币元

代码	行业类别	公允价值 (元)	占基金资产净值比例 (%)
A	农、林、牧、渔业	-	-
B	采矿业	597,600.00	1.94
C	制造业	15,758,445.53	51.26
D	电力、热力、燃气及水生产和供应业	-	-
E	建筑业	-	-
F	批发和零售业	-	-
G	交通运输、仓储和邮政业	638,500.00	2.08
H	住宿和餐饮业	-	-
I	信息传输、软件和信息技术服务业	3,147,430.00	10.24

J	金融业	4,185,560.00	13.62
K	房地产业	-	-
L	租赁和商务服务业	730,800.00	2.38
M	科学研究和技术服务业	-	-
N	水利、环境和公共设施管理业	-	-
O	居民服务、修理和其他服务业	-	-
P	教育	-	-
Q	卫生和社会工作	-	-
R	文化、体育和娱乐业	1,627,820.00	5.30
S	综合	-	-
	合计	26,686,155.53	86.81

### 7.2.2 报告期末按行业分类的沪港通投资股票投资组合

注：无

### 7.3 期末按公允价值占基金资产净值比例大小排序的所有股票投资明细

金额单位：人民币元

序号	股票代码	股票名称	数量（股）	公允价值	占基金资产净值比例（%）
1	300488	恒锋工具	71,341	5,231,435.53	17.02
2	300007	汉威电子	33,000	921,360.00	3.00
3	601688	华泰证券	48,000	908,160.00	2.95
4	002094	青岛金王	34,000	908,140.00	2.95
5	601198	东兴证券	35,000	855,400.00	2.78
6	300336	新文化	34,000	849,320.00	2.76
7	300031	宝通科技	33,000	842,160.00	2.74
8	600584	长电科技	40,000	811,600.00	2.64
9	300133	华策影视	50,000	778,500.00	2.53
10	002707	众信旅游	36,000	730,800.00	2.38
11	002368	太极股份	20,000	710,600.00	2.31
12	300101	振芯科技	25,000	698,250.00	2.27
13	600651	飞乐音响	55,000	696,300.00	2.27
14	300369	绿盟科技	16,000	676,960.00	2.20
15	002414	高德红外	25,000	674,250.00	2.19
16	300078	思创医惠	20,000	668,800.00	2.18

17	600391	成发科技	17,000	653,650.00	2.13
18	002673	西部证券	25,000	646,500.00	2.10
19	002281	光迅科技	10,000	642,000.00	2.09
20	002245	澳洋顺昌	50,000	638,500.00	2.08
21	603019	中科曙光	16,000	637,120.00	2.07
22	002418	康盛股份	60,000	633,600.00	2.06
23	600303	曙光股份	42,000	623,700.00	2.03
24	002335	科华恒盛	12,500	606,500.00	1.97
25	601555	东吴证券	45,000	603,000.00	1.96
26	002131	利欧股份	35,000	598,150.00	1.95
27	603993	洛阳钼业	144,000	597,600.00	1.94
28	601788	光大证券	35,000	592,900.00	1.93
29	300302	同有科技	18,000	584,460.00	1.90
30	002500	山西证券	35,000	579,600.00	1.89
31	002544	杰赛科技	18,000	577,260.00	1.88
32	300367	东方网力	20,000	496,600.00	1.62
33	601966	玲珑轮胎	1,000	12,980.00	0.04

## 7.4 报告期内股票投资组合的重大变动

### 7.4.1 累计买入金额超出期初基金资产净值 2%或前 20 名的股票明细

金额单位：人民币元

序号	股票代码	股票名称	本期累计买入金额	占期初基金资产净值比例（%）
1	600754	锦江股份	1,991,825.99	0.11
2	600584	长电科技	1,426,525.00	0.08
3	002418	康盛股份	1,348,112.00	0.08
4	002368	太极股份	1,342,745.50	0.08
5	002303	美盈森	1,341,052.00	0.08
6	300078	思创医惠	1,276,197.00	0.07
7	603993	洛阳钼业	984,800.00	0.06
8	002664	信质电机	939,304.00	0.05
9	002094	青岛金王	912,849.00	0.05
10	002335	科华恒盛	895,251.00	0.05
11	601688	华泰证券	890,000.00	0.05
12	300007	汉威电子	881,304.55	0.05
13	603766	隆鑫通用	837,950.00	0.05

14	601198	东兴证券	828,153.00	0.05
15	300031	宝通科技	822,483.91	0.05
16	300133	华策影视	787,400.00	0.05
17	300336	新文化	774,943.00	0.04
18	002049	紫光国芯	731,202.00	0.04
19	002707	众信旅游	729,562.50	0.04
20	300499	高澜股份	720,387.00	0.04

注：表中“买入金额”按买入成交金额（成交单价乘以成交数量）填列，不考虑相关交易费用。

#### 7.4.2 累计卖出金额超出期初基金资产净值 2%或前 20 名的股票明细

金额单位：人民币元

序号	股票代码	股票名称	本期累计卖出金额	占期初基金资产净值比例（%）
1	002749	国光股份	48,827,740.23	2.79
2	300463	迈克生物	17,603,928.70	1.01
3	300443	金雷风电	9,034,041.58	0.52
4	600754	锦江股份	7,800,859.00	0.45
5	300436	广生堂	5,804,583.48	0.33
6	002572	索菲亚	5,723,475.00	0.33
7	002701	奥瑞金	4,491,125.00	0.26
8	603008	喜临门	3,307,812.71	0.19
9	603508	思维列控	1,535,665.50	0.09
10	300496	中科创达	1,380,451.20	0.08
11	002303	美盈森	1,318,704.00	0.08
12	002664	信质电机	1,025,013.00	0.06
13	603800	道森股份	950,148.28	0.05
14	603999	读者传媒	933,086.79	0.05
15	603936	博敏电子	908,579.52	0.05
16	603766	隆鑫通用	869,332.00	0.05
17	603996	中新科技	787,893.61	0.05
18	300499	高澜股份	736,230.00	0.04
19	002418	康盛股份	735,508.00	0.04
20	002474	榕基软件	697,808.00	0.04

注：表中“卖出金额”按卖出成交金额（成交单价乘以成交数量）填列，不考虑相关交易费用。

#### 7.4.3 买入股票的成本总额及卖出股票的收入总额

单位：人民币元

买入股票成本（成交）总额	38,356,440.49
--------------	---------------

卖出股票收入（成交）总额	129,287,831.95
--------------	----------------

注：表中“买入股票成本”、“卖出股票收入”均按买卖成交金额（成交单价乘以成交数量）填列，不考虑相关交易费用。

## 7.5 期末按债券品种分类的债券投资组合

注：本基金本报告期末未持有债券。

## 7.6 期末按公允价值占基金资产净值比例大小排序的前五名债券投资明细

注：本基金本报告期末未持有债券。

## 7.7 期末按公允价值占基金资产净值比例大小排序的所有资产支持证券投资明细

注：本基金本报告期末未持有资产支持证券。

## 7.8 报告期末按公允价值占基金资产净值比例大小排序的前五名贵金属投资明细

注：本基金本报告期末未持有贵金属。

## 7.9 期末按公允价值占基金资产净值比例大小排序的前五名权证投资明细

注：本基金本报告期末未持有权证。

## 7.10 报告期末本基金投资的股指期货交易情况说明

### 7.10.1 报告期末本基金投资的股指期货持仓和损益明细

注：本基金本报告期末未持有股指期货。

### 7.10.2 本基金投资股指期货的投资政策

本基金本报告期末未持有股指期货。

## 7.11 报告期末本基金投资的国债期货交易情况说明

### 7.11.1 本期国债期货投资政策

-

### 7.11.2 报告期末本基金投资的国债期货持仓和损益明细

注：无

### 7.11.3 本期国债期货投资评价

-

## 7.12 投资组合报告附注

### 7.12.1

2015 年 9 月 12 日，华泰证券股份有限公司披露了《华泰证券股份有限公司关于收到中国证监会行政处罚事先告知书的公告》，对由于违反信息管理相关规定接入外部第三方交易终端软件，未采取有效措施严格审查客户身份的真实性，未切实防范客户借用证券交易通道违规从事交易活动而受到证监会处罚的情况作出说明。公司经营情况正常。本基金于 2016 年 6 月 21 日买入华泰证券，投资决策程序符合法律法规及内部规章规定，上述处罚未对本基金产生重大影响。

### 7.12.2

本基金投资的前十名股票没有超出基金合同规定的备选股票库。

### 7.12.3 期末其他各项资产构成

单位：人民币元

序号	名称	金额
1	存出保证金	38,504.71
2	应收证券清算款	4,631.69
3	应收股利	-
4	应收利息	2,738.25
5	应收申购款	49,779.85
6	其他应收款	-
7	待摊费用	-
8	其他	-
9	合计	95,654.50

### 7.12.4 期末持有的处于转股期的可转换债券明细

注：本基金本报告期末未持有处于转股期的可转换债券。

### 7.12.5 期末前十名股票中存在流通受限情况的说明

金额单位：人民币元

序号	股票代码	股票名称	流通受限部分的公允价值	占基金资产净值比例 (%)	流通受限情况说明
1	300488	恒锋工具	5,231,435.53	17.02	认购新发行证券

### 7.12.6 投资组合报告附注的其他文字描述部分

由于四舍五入的原因，分项之和与合计项可能存在尾差。

## § 8 基金份额持有人信息

### 8.1 期末基金份额持有人户数及持有人结构

份额单位：份

持有人户数 (户)	户均持有的 基金份额	持有人结构			
		机构投资者		个人投资者	
		持有份额	占总份 额比例	持有份额	占总份 额比例
1,482	21,184.10	10,001,000.00	31.86%	21,393,832.90	68.14%

### 8.2 期末上市基金前十名持有人

注：无

### 8.3 期末基金管理人的从业人员持有本基金的情况

项目	持有份额总数（份）	占基金总份额比例
基金管理人所有从业人员 持有本基金	0.00	0.00%

### 8.4 期末基金管理人的从业人员持有本开放式基金份额总量区间的情况

项目	持有基金份额总量的数量区间（万份）
本公司高级管理人员、基金投资和研究部 门负责人持有本开放式基金	0
本基金基金经理持有本开放式基金	0

## § 9 开放式基金份额变动

单位：份

基金合同生效日（2009年7月15日）基金份额总额	526,012,330.61
本报告期期初基金份额总额	1,653,615,165.49
本报告期基金总申购份额	6,084,368.13
减：本报告期基金总赎回份额	1,628,304,700.72
本报告期基金拆分变动份额（份额减少以“-”填列）	-



本报告期末基金份额总额	31,394,832.90
-------------	---------------

## § 10 重大事件揭示

### 10.1 基金份额持有人大会决议

报告期内，无基金份额持有人大会决议。

### 10.2 基金管理人、基金托管人的专门基金托管部门的重大人事变动

报告期内，经天治基金管理有限公司董事会审议通过，聘任吕文龙先生担任公司董事长职务。上述事项已按有关规定报中国基金业协会备案，本基金管理人 2016 年 6 月 21 日在指定媒体及公司网站上刊登了《天治基金管理有限公司关于董事长变更的公告》。

报告期内，基金托管人的专门基金托管部门未发生重大人事变动。

### 10.3 涉及基金管理人、基金财产、基金托管业务的诉讼

报告期内，无涉及本基金管理人、基金财产、基金托管业务的诉讼事项。

### 10.4 基金投资策略的改变

报告期内，本基金的投资策略未发生改变。

### 10.5 为基金进行审计的会计师事务所情况

报告期内，未改聘会计师事务所。

### 10.6 管理人、托管人及其高级管理人员受稽查或处罚等情况

报告期内，基金管理人、基金托管人及其高级管理人员未受监管部门稽查或处罚。

### 10.7 基金租用证券公司交易单元的有关情况

#### 10.7.1 基金租用证券公司交易单元进行股票投资及佣金支付情况

金额单位：人民币元

券商名称	交易单元数量	股票交易		应支付该券商的佣金		备注
		成交金额	占当期股票成交总额的比例	佣金	占当期佣金总量的比例	

光大证券	1	128,877,700.01	77.05%	117,446.67	76.67%	-
招商证券	1	19,996,726.73	11.96%	18,623.09	12.16%	-
平安证券	1	18,383,900.09	10.99%	17,120.92	11.18%	-
国联证券	1	-	-	-	-	-

注：1、上述佣金已扣除中国证券登记结算有限责任公司收取的由券商承担的证券结算风险基金。

## 2、基金专用交易单元的选择标准和程序：

- (1) 经营行为规范，近一年内无重大违规行为；
- (2) 公司财务状况良好；
- (3) 有良好的内控制度，在业内有良好的声誉；
- (4) 有较强的研究能力，能及时、全面、定期提供质量较高的宏观、行业、公司和证券市场研究报告，并能根据基金投资的特殊要求，提供专门的研究报告；
- (5) 建立了广泛的信息网络，能及时准确地提供信息资讯服务。

基金管理人根据以上标准进行考察后，确定证券公司的交易单元作为本基金专用交易单元，并签订交易单元租用协议。

3、本基金本报告期内无租用券商交易单元的变更情况。

## 10.7.2 基金租用证券公司交易单元进行其他证券投资的情况

金额单位：人民币元

券商名称	债券交易		债券回购交易		权证交易	
	成交金额	占当期债券成交总额的比例	成交金额	占当期债券回购成交总额的比例	成交金额	占当期权证成交总额的比例
光大证券	710,414.36	2.61%	-	-	-	-
招商证券	13,636,996.64	50.16%	402,000,000.00	100.00%	-	-
平安证券	12,841,339.81	47.23%	-	-	-	-
国联证券	-	-	-	-	-	-

## 10.8 其他重大事件

序号	公告事项	法定披露方式	法定披露日期
1	天治基金管理有限公司关于2016年1月4日指数熔断调整旗下基金相关业务办理时间的公告	中国证监会指定媒体及网站	2016年1月4日

2	天治基金管理有限公司关于调整旗下基金所持万科 A 股票估值方法的公告	中国证监会指定媒体及网站	2016 年 1 月 6 日
3	天治基金关于指数熔断期间暂停申购赎回业务的公告	中国证监会指定媒体及网站	2016 年 1 月 6 日
4	天治基金关于旗下部分开放式基金参加同花顺基金费率优惠活动的公告	中国证监会指定媒体及网站	2016 年 1 月 6 日
5	天治基金管理有限公司关于调整旗下基金所持文化长城、梅泰诺、朗姿股份股票估值方法的公告	中国证监会指定媒体及网站	2016 年 1 月 7 日
6	天治基金管理有限公司关于 2016 年 1 月 7 日指数熔断调整旗下基金相关业务办理时间的公告	中国证监会指定媒体及网站	2016 年 1 月 7 日
7	天治基金管理有限公司关于调整旗下基金所持明家科技、光环新网股票估值方法的公告	中国证监会指定媒体及网站	2016 年 1 月 9 日
8	天治基金管理有限公司关于调整旗下基金所持凯撒旅游股票估值方法的公告	中国证监会指定媒体及网站	2016 年 1 月 12 日
9	天治趋势精选灵活配置混合型证券投资基金 2015 年第 4 季度报告	中国证监会指定媒体及网站	2016 年 1 月 22 日
10	天治基金管理有限公司关于天治趋势精选灵活配置混合型证券投资基金开展赎回费率优惠活动的公告	中国证监会指定媒体及网站	2016 年 1 月 30 日
11	天治基金管理有限公司关于调整旗下基金所持吴通控股、陆家嘴股票估值方法的公告	中国证监会指定媒体及网站	2016 年 1 月 30 日

12	天治基金管理有限公司关于基金经理投资旗下基金相关事宜的公告	中国证监会指定媒体及网站	2016年2月3日
13	天治基金管理有限公司关于调整旗下基金所持金叶珠宝股票估值方法的公告	中国证监会指定媒体及网站	2016年2月6日
14	天治基金管理有限公司关于调整旗下基金所持中茵股份股票估值方法的公告	中国证监会指定媒体及网站	2016年2月24日
15	天治基金管理有限公司关于调整旗下基金所持通源石油股票估值方法的公告	中国证监会指定媒体及网站	2016年2月25日
16	天治基金管理有限公司关于天治趋势精选灵活配置混合型证券投资基金开展赎回费率优惠活动的公告	中国证监会指定媒体及网站	2016年2月25日
17	天治趋势精选灵活配置混合型证券投资基金更新的招募说明书（摘要）（2016年第1次更新）	中国证监会指定媒体及网站	2016年2月29日
18	天治基金管理有限公司关于调整旗下基金所持中南重工股票估值方法的公告	中国证监会指定媒体及网站	2016年3月2日
19	天治基金管理有限公司关于调整旗下基金所持姚记扑克股票估值方法的公告	中国证监会指定媒体及网站	2016年3月25日
20	天治趋势精选灵活配置混合型证券投资基金 2015 年年度报告摘要	中国证监会指定媒体及网站	2016年3月30日
21	天治基金管理有限公司关于调整	中国证监会指定媒体及网站	2016年4月1日

	旗下基金所持电光科技股票估值方法的公告	体及网站	
22	天治基金管理有限公司关于调整旗下基金所持广生堂股票估值方法的公告	中国证监会指定媒体及网站	2016年4月8日
23	天治基金管理有限公司关于调整旗下基金所持万家文化股票估值方法的公告	中国证监会指定媒体及网站	2016年4月16日
24	天治趋势精选灵活配置混合型证券投资基金2016年第1季度报告	中国证监会指定媒体及网站	2016年4月21日
25	天治基金管理有限公司关于调整旗下基金所持华灿光电股票估值方法的公告	中国证监会指定媒体及网站	2016年4月22日
26	关于天治基金公司淘宝店关闭申购服务的公告	中国证监会指定媒体及网站	2016年5月5日
27	关于天治基金公司网上交易支付宝渠道关闭基金支付服务的公告	中国证监会指定媒体及网站	2016年5月5日
28	天治基金管理有限公司关于调整旗下基金所持恒锋工具股票估值方法的公告	中国证监会指定媒体及网站	2016年5月6日
29	天治基金管理有限公司关于调整旗下基金所持康耐特股票估值方法的公告	中国证监会指定媒体及网站	2016年5月12日
30	天治基金管理有限公司关于调整旗下基金所持光一科技股票估值方法的公告	中国证监会指定媒体及网站	2016年6月3日
31	天治基金管理有限公司关于调整旗下基金所持兴民钢圈股票估值方法的公告	中国证监会指定媒体及网站	2016年6月4日

32	天治基金管理有限公司关于在陆金所资管开通基金定期定额投资业务的公告	中国证监会指定媒体及网站	2016年6月8日
33	天治基金管理有限公司关于董事长变更的公告	中国证监会指定媒体及网站	2016年6月21日
34	天治基金管理有限公司旗下部分开放式基金继续参加交通银行网上银行、手机银行基金申购费率优惠活动的公告	中国证监会指定媒体及网站	2016年6月24日
35	天治基金管理有限公司关于调整旗下基金所持苏交科股票估值方法的公告	中国证监会指定媒体及网站	2016年6月29日

## § 11 影响投资者决策的其他重要信息

-
---

## § 12 备查文件目录

### 12.1 备查文件目录

1. 中国证监会批准天治趋势精选灵活配置混合型证券投资基金募集的文件
2. 《天治趋势精选灵活配置混合型证券投资基金基金合同》
3. 《天治趋势精选灵活配置混合型证券投资基金招募说明书》
4. 《天治趋势精选灵活配置混合型证券投资基金托管协议》
5. 基金管理人业务资格批件、营业执照和公司章程
6. 报告期内天治趋势精选灵活配置混合型证券投资基金公告的各项原稿

### 12.2 存放地点

上海市复兴西路 159 号

### 12.3 查阅方式

1. 书面查询：查阅时间为每工作日 8:30-11:30, 13:00-17:00。投资者可在营业时间免费查阅，也可按工本费购买复印件。

2. 网站查询：[www.chinanature.com.cn](http://www.chinanature.com.cn)

天治基金管理有限公司  
2016 年 8 月 29 日