

浦银安盛消费升级灵活配置混合型证券投资 基金 2016 年半年度报告

2016 年 6 月 30 日

基金管理人：浦银安盛基金管理有限公司

基金托管人：交通银行股份有限公司

送出日期：2016 年 8 月 29 日

§ 1 重要提示及目录

1.1 重要提示

基金管理人的董事会及董事保证本报告所载资料不存在虚假记载、误导性陈述或重大遗漏，并对其内容的真实性、准确性和完整性承担个别及连带责任。本半年度报告已经三分之二以上独立董事签字同意，并由董事长签发。

基金托管人交通银行股份有限公司根据本基金合同规定，于 2016 年 8 月 25 日复核了本报告中的财务指标、净值表现和投资组合报告等内容，保证复核内容不存在虚假记载、误导性陈述或者重大遗漏。

基金管理人承诺以诚实信用、勤勉尽责的原则管理和运用基金资产，但不保证基金一定盈利。

基金的过往业绩并不代表其未来表现。投资有风险，投资者在作出投资决策前应仔细阅读本基金的招募说明书及其更新。

本报告中财务资料未经审计。

本报告期自 2016 年 1 月 1 日起至 6 月 30 日止。

1.2 目录

§1 重要提示及目录	2
1.1 重要提示.....	2
1.2 目录.....	3
§2 基金简介	5
2.1 基金基本情况.....	5
2.2 基金产品说明.....	5
2.3 基金管理人和基金托管人.....	5
2.4 信息披露方式.....	6
2.5 其他相关资料.....	6
§3 主要财务指标和基金净值表现	6
3.1 主要会计数据和财务指标.....	6
3.2 基金净值表现.....	7
§4 管理人报告	9
4.1 基金管理人及基金经理情况.....	9
4.2 管理人对报告期内本基金运作合规守信情况的说明.....	11
4.3 管理人对报告期内公平交易情况的专项说明.....	12
4.4 管理人对报告期内基金的投资策略和业绩表现的说明.....	12
4.5 管理人对宏观经济、证券市场及行业走势的简要展望.....	13
4.6 管理人对报告期内基金估值程序等事项的说明.....	13
4.7 管理人对报告期内基金利润分配情况的说明.....	13
4.8 报告期内管理人对本基金持有人数或基金资产净值预警情形的说明.....	14
§5 托管人报告	14
5.1 报告期内本基金托管人合规守信情况声明.....	14
5.2 托管人对报告期内本基金投资运作合规守信、净值计算、利润分配等情况的说明.....	14
5.3 托管人对本半年度报告中财务信息等内容真实、准确和完整发表意见.....	14
§6 半年度财务会计报告（未经审计）	14
6.1 资产负债表.....	14
6.2 利润表.....	15
6.3 所有者权益（基金净值）变动表.....	16
6.4 报表附注.....	18
§7 投资组合报告	35
7.1 期末基金资产组合情况.....	35
7.2 期末按行业分类的股票投资组合.....	36
7.3 期末按公允价值占基金资产净值比例大小排序的所有股票投资明细.....	37
7.4 报告期内股票投资组合的重大变动.....	38
7.5 期末按债券品种分类的债券投资组合.....	41
7.6 期末按公允价值占基金资产净值比例大小排序的前五名债券投资明细.....	41
7.7 期末按公允价值占基金资产净值比例大小排序的所有资产支持证券投资明细.....	41
7.8 报告期末按公允价值占基金资产净值比例大小排序的前五名贵金属投资明细.....	41
7.9 期末按公允价值占基金资产净值比例大小排序的前五名权证投资明细.....	41
7.10 报告期末本基金投资的股指期货交易情况说明.....	41
7.11 报告期末本基金投资的国债期货交易情况说明.....	41
7.12 投资组合报告附注.....	42

§8 基金份额持有人信息	42
8.1 期末基金份额持有人户数及持有人结构.....	42
8.2 期末基金管理人的从业人员持有本基金的情况.....	43
8.3 期末基金管理人的从业人员持有本开放式基金份额总量区间的情况.....	43
§9 开放式基金份额变动	43
§10 重大事件揭示	44
10.1 基金份额持有人大会决议.....	44
10.2 基金管理人、基金托管人的专门基金托管部门的重大人事变动.....	44
10.3 涉及基金管理人、基金财产、基金托管业务的诉讼.....	44
10.4 基金投资策略的改变.....	44
10.5 为基金进行审计的会计师事务所情况.....	44
10.6 管理人、托管人及其高级管理人员受稽查或处罚等情况.....	44
10.7 基金租用证券公司交易单元的有关情况.....	44
10.8 其他重大事件.....	45
§11 备查文件目录	48
11.1 备查文件目录.....	48
11.2 存放地点.....	48
11.3 查阅方式.....	48

§ 2 基金简介

2.1 基金基本情况

基金名称	浦银安盛消费升级灵活配置混合型证券投资基金	
基金简称	浦银安盛消费升级混合	
基金主代码	519125	
基金运作方式	契约型开放式	
基金合同生效日	2013 年 12 月 4 日	
基金管理人	浦银安盛基金管理有限公司	
基金托管人	交通银行股份有限公司	
报告期末基金份额总额	119,178,969.53 份	
基金合同存续期	不定期	
下属分级基金的基金简称:	浦银安盛消费升级混合 A	浦银安盛消费升级混合 C
下属分级基金的交易代码:	519125	519176
报告期末下属分级基金的份额总额	118,732,196.83 份	446,772.70 份

2.2 基金产品说明

投资目标	本基金通过在股票、固定收益证券、现金等资产的积极灵活配置，并通过重点关注受益于中国经济可持续增长、经济结构转型趋势和消费升级驱动的大消费行业及其相关行业的投资机会，在严格控制风险并保证充分流动性的前提下，谋求基金资产的长期稳定增值。
投资策略	<p>(1) 资产配置策略</p> <p>(2) 股票投资策略</p> <p>本基金在股票投资方面主要采用主题投资策略，通过重点投资受益于中国经济可持续增长、经济结构转型趋势和消费升级驱动的大消费行业及其相关行业，结合对大消费行业及其相关行业的发展趋势的研究分析，上市公司发展战略、商业模式、技术、工艺的分析，对属于消费升级投资主题范畴的上市公司进行重点投资。</p> <p>(3) 债券投资组合策略</p> <p>另外，本基金债券投资将适当运用杠杆策略，通过债券回购融入资金，然后买入收益率更高的债券以获得收益。</p>
业绩比较基准	55%×中证内地消费主题指数+45%×中证全债指数
风险收益特征	本基金属于中高风险、中高收益的基金品种，其预期风险和预期收益高于债券型基金和货币市场基金，低于股票型基金。

2.3 基金管理人和基金托管人

项目	基金管理人	基金托管人
名称	浦银安盛基金管理有限公	交通银行股份有限公司

	司	
信息披露负责人	姓名	顾佳
	联系电话	021-23212888
	电子邮箱	compliance@py-axa.com
客户服务电话	021-33079999 或 400-8828-999	95559
传真	021-23212985	021-62701216
注册地址	中国（上海）自由贸易试验区浦东大道 981 号 3 幢 316 室	上海市浦东新区银城中路 188 号
办公地址	上海市淮海中路 381 号中环广场 38 楼	上海市浦东新区银城中路 188 号
邮政编码	200020	200120
法定代表人	姜明生	牛锡明

2.4 信息披露方式

本基金选定的信息披露报纸名称	《中国证券报》、《上海证券报》、《证券时报》
登载基金半年度报告正文的管理人互联网网址	www.py-axa.com
基金半年度报告备置地点	基金管理人、基金托管人的办公场所

2.5 其他相关资料

项目	名称	办公地址
注册登记机构	中国证券登记结算有限责任公司	北京市西城区太平桥大街 17 号

§ 3 主要财务指标和基金净值表现

3.1 主要会计数据和财务指标

金额单位：人民币元

基金级别	浦银安盛消费升级混合 A	浦银安盛消费升级混合 C
3.1.1 期间数据和指标	报告期(2016 年 1 月 1 日 - 2016 年 6 月 30 日)	报告期(2016 年 1 月 1 日 - 2016 年 6 月 30 日)
本期已实现收益	-10,536,143.47	10,763.74
本期利润	-14,201,882.61	50,558.55
加权平均基金份额本期利润	-0.1652	0.3492
本期加权平均净值利润率	-11.42%	23.29%
本期基金份额净值增长率	-12.26%	19.78%
3.1.2 期末数据和指标	报告期末(2016 年 6 月 30 日)	

期末可供分配利润	53,897,577.71	111,783.11
期末可供分配基金份额利润	0.4539	0.2502
期末基金资产净值	198,096,049.51	744,019.86
期末基金份额净值	1.668	1.665
3.1.3 累计期末指标	报告期末(2016年6月30日)	
基金份额累计净值增长率	66.80%	19.78%

注：1、上述基金业绩指标不包括持有人认购或交易基金的各项费用，计入费用后实际收益水平要低于所列数字。

2、本期已实现收益指基金本期利息收入、投资收益、其他收入（不含公允价值变动收益）扣除相关费用后的余额。

3、本期利润为本期已实现收益加上本期公允价值变动收益。

4、期末可供分配利润采用期末资产负债表中未分配利润与未分配利润中已实现部分的孰低数。

5、自2016年1月21日起，本基金增加C级基金份额类别。

3.2 基金净值表现

3.2.1 基金份额净值增长率及其与同期业绩比较基准收益率的比较

浦银安盛消费升级混合 A

阶段	份额净值增长率①	份额净值增长率标准差②	业绩比较基准收益率③	业绩比较基准收益率标准差④	①-③	②-④
过去一个月	13.39%	2.20%	1.33%	0.69%	12.06%	1.51%
过去三个月	10.76%	2.33%	1.09%	0.64%	9.67%	1.69%
过去六个月	-12.26%	3.30%	-4.68%	1.05%	-7.58%	2.25%
过去一年	-13.03%	3.46%	-9.50%	1.27%	-3.53%	2.19%
自基金合同生效起至今	66.80%	2.68%	26.34%	1.05%	40.46%	1.63%

浦银安盛消费升级混合 C

阶段	份额净值增长率①	份额净值增长率标准差②	业绩比较基准收益率③	业绩比较基准收益率标准差④	①-③	②-④
过去一个月	13.27%	2.22%	1.33%	0.69%	11.94%	1.53%
过去三个月	10.41%	2.33%	1.09%	0.64%	9.32%	1.69%
自基金合同生效起至今	19.78%	2.94%	4.22%	0.84%	15.56%	2.10%

3.2.2 自基金合同生效以来基金份额累计净值增长率变动及其与同期业绩比较基准收益率变动的比较

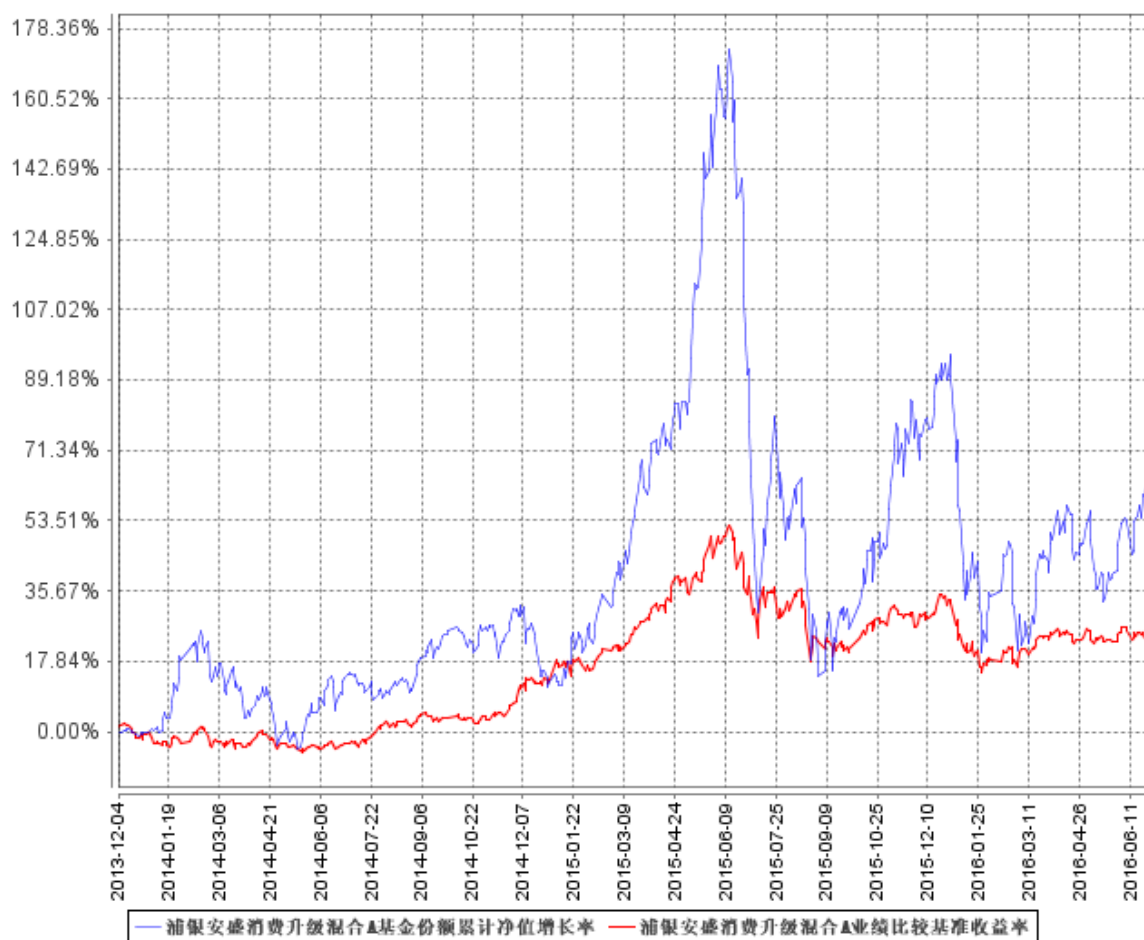

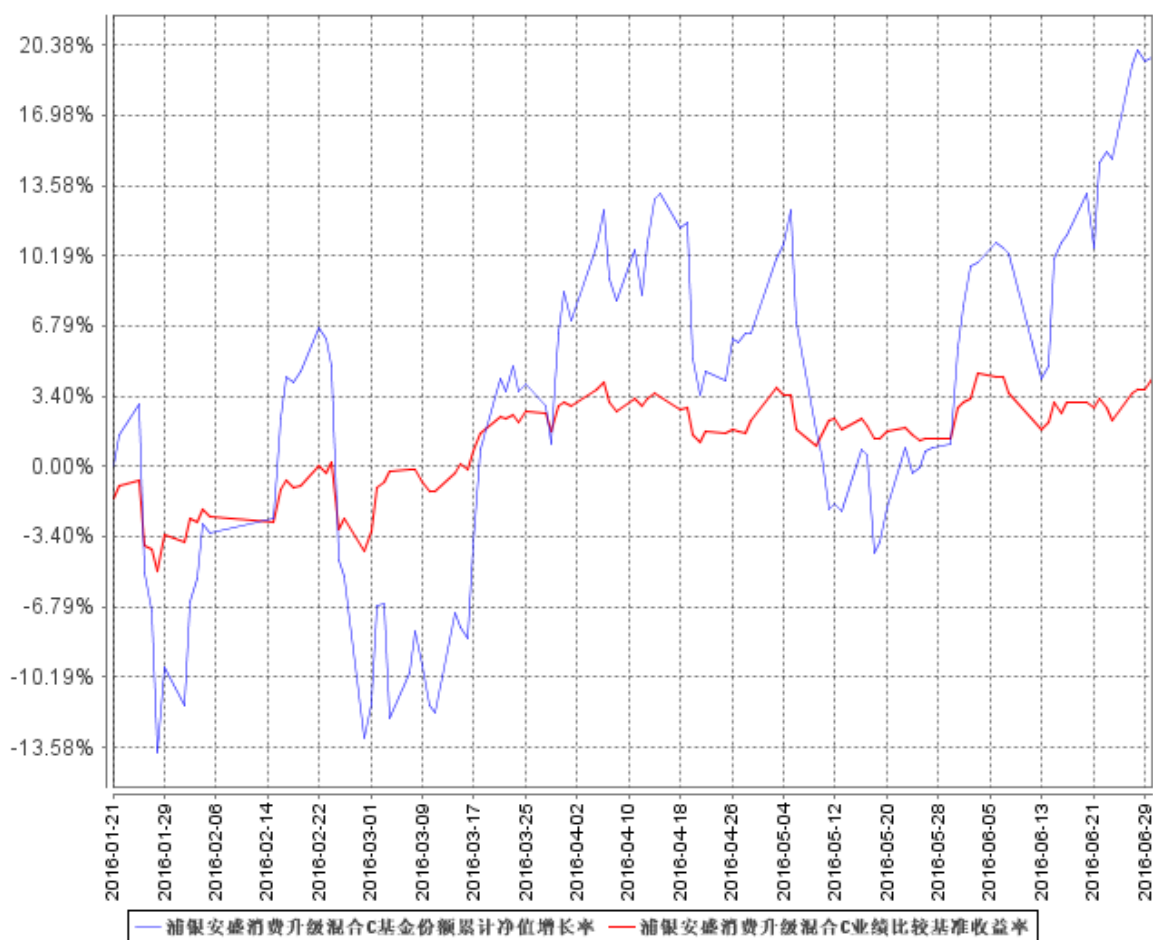

注：经中国证监会批准，本基金于2016年1月21日分为A、C两类。具体内容详见本基金管理人于2016年1月21日刊登的《关于浦银安盛消费升级灵活配置混合型证券投资基金增加C类基金份额并相应修订基金合同部分条款的公告》。

§ 4 管理人报告

4.1 基金管理人及基金经理情况

4.1.1 基金管理人及其管理基金的经验

浦银安盛基金管理有限公司（以下简称“浦银安盛”）成立于2007年8月，股东为上海浦东发展银行股份有限公司、AXA Investment Managers S.A. 及上海国盛集团资产有限公司，公司总部设在上海，注册资本为人民币2.8亿元，股东持股比例分别为51%、39%和10%。公司主要从事基金募集、基金销售、资产管理、境外证券投资管理和中国证监会许可的其他业务。

截至2016年6月30日止，浦银安盛旗下共管理21只基金，即浦银安盛价值成长混合型证券投资基金、浦银安盛优化收益债券型证券投资基金、浦银安盛精致生活灵活配置混合型证券投资基金、浦银安盛红利精选混合型证券投资基金、浦银安盛沪深300指数增强型证券投资基金、浦银安盛

货币市场证券投资基金、浦银安盛稳健增利债券型证券投资基金(LOF)、浦银安盛中证锐联基本面 400 指数证券投资基金、浦银安盛幸福回报定期开放债券型证券投资基金、浦银安盛战略新兴产业混合型证券投资基金、浦银安盛 6 个月定期开放债券型证券投资基金、浦银安盛季季添利定期开放债券型证券投资基金、浦银安盛消费升级灵活配置混合型证券投资基金、浦银安盛日日盈货币市场基金、浦银安盛新经济结构灵活配置混合型证券投资基金、浦银安盛盛世精选灵活配置混合型证券投资基金、浦银安盛月月盈安心养老定期支付债券型证券投资基金、浦银安盛增长动力灵活配置混合型证券投资基金、浦银安盛医疗健康灵活配置混合型证券投资基金、浦银安盛睿智精选灵活配置混合型证券投资基金以及浦银安盛幸福聚利定期开放债券型证券投资基金。

公司信息技术系统由信息技术系统基础设施系统以及有关业务应用系统构成。信息技术系统基础设施系统包括机房工程系统、网络集成系统，这些系统在公司筹建之初由专业的系统集成公司负责建成，之后日常的维护管理由公司负责，但与第三方服务公司签订有技术服务合同，由其提供定期的巡检及特殊情况下的技术支持。公司业务应用系统主要包括开放式基金登记过户子系统、直销系统、资金清算系统、投资交易系统、估值核算系统、网上交易系统、呼叫中心系统、外服系统、营销数据中心系统等。这些系统也主要是在公司筹建之初采购专业系统提供商的产品建设而成，建成之后在业务运作过程中根据公司业务的需要进行了相关的系统功能升级，升级由系统提供商负责完成，升级后的系统也均是系统提供商对外提供的通用系统。业务应用系统日常的维护管理由公司负责，但与系统提供商签订有技术服务合同，由其提供定期的巡检及特殊情况下的技术支持。除上述情况外，我公司未委托服务机构代为办理重要的、特定的信息技术系统开发、维护事项。

另外，本公司可以根据自身发展战略的需要，委托资质良好的基金服务机构代为办理基金份额登记、估值核算等业务。

4.1.2 基金经理（或基金经理小组）及基金经理助理简介

姓名	职务	任本基金的基金经理（助理）期限		证券从业年限	说明
		任职日期	离任日期		
吴勇	本公司投资总监、权益投资部总监，公司旗下浦银安盛精致生活混	2013 年 12 月 4 日	-	9	吴勇先生，上海交通大学材料工程系学士，上海交通大学工商管理硕士，CPA，CFA，中国注册造价师。1993 年 8 月至 2007 年 8 月先后就职于上海电力建设有限责任公司任预算主管、国家开发银行上海市分行任评审经理。

	合基金、浦银安盛新兴产业混合基金、浦银安盛消费升级混合基金、浦银安盛睿智精选混合基金基金经理				2007年9月起加盟浦银安盛基金管理有限公司先后担任行业研究员、基金经理助理。2010年4月-2016年1月起担任浦银安盛红利精选混合基金基金经理。2011年5月起兼任浦银安盛精致生活混合基金基金经理。2013年3月起，兼任浦银安盛战略新兴产业混合基金基金经理。2013年12月起兼任浦银安盛消费升级混合基金基金经理。2016年3月起兼任浦银安盛睿智精选混合基金基金经理。2012年11月起兼任本公司权益投资部总监。2016年4月起兼任本公司投资总监。
李芳	公司旗下权益类基金经理助理	2015年12月1日	2016年4月18日	5	李芳女士，同济大学技术经济及管理专业博士。2011年5月加盟浦银安盛基金管理公司研究部担任行业研究员，2015年12月调岗至权益投资部担任公司旗下权益基金基金经理助理，2016年4月调岗至专户管理部担任投资经理。

注：1、吴勇作为本基金的首任基金经理，其“任职日期”为基金的成立日期。

2、其余人员的任职日期和离职日期为公司决定的聘任日期和解聘日期。

3、证券从业的含义遵从行业协会《证券业从业人员资格管理办法》的相关规定。

4.2 管理人对报告期内本基金运作合规守信情况的说明

本报告期内，本基金管理人严格遵守《证券投资基金法》及其他相关法律法规、证监会规定和基金合同的约定，以及公司的规章制度，本着诚实守信、勤勉尽责的原则管理和运用基金资产，在严格控制风险的前提下，为基金份额持有人谋求最大利益。报告期内未有损害基金份额持有人利益的行为。

4.3 管理人对报告期内公平交易情况的专项说明

4.3.1 公平交易制度的执行情况

报告期内，本基金管理人根据《公平交易管理规定》，建立健全有效的公平交易执行体系，保证公平对待旗下的每一个投资组合。

在具体执行中，在投资决策流程上，构建统一的研究平台，为所有投资组合公平的提供研究支持。同时，在投资决策过程中，严格遵守公司的各项投资管理制度和投资授权制度，保证公募基金及专户业务的独立投资决策机制；在交易执行环节上，详细规定了面对多个投资组合的投资指令的交易执行的流程和规定，以保证投资执行交易过程的公平性；从事后监控角度上，一方面是定期对股票交易情况进行分析，对不同时间窗口（同日，3 日，5 日）发生的不同组合对同一股票的同向交易及反向交易进行价差分析，并进行统计显著性的检验，以确定交易价差对相关基金的业绩差异的贡献度；同时对旗下投资组合及其各投资类别的收益率差异的分析；另一方面是公司公平交易制度的遵守和相关业务流程的执行情况进行定期检查，并对发现的问题进行及时的报告。

4.3.2 异常交易行为的专项说明

本报告期内未发现本基金存在违反法律、法规、中国证监会和证券交易所颁布的相关规范性文件认定的异常交易行为。报告期内未发生旗下所有投资组合参与的交易所公开竞价同日反向交易成交较少的单边交易量超过该证券当日成交量的 5% 的情形。

4.4 管理人对报告期内基金的投资策略和业绩表现的说明

4.4.1 报告期内基金投资策略和运作分析

2016 年上半年市场出现了一定幅度的调整，从市场本身来看，去年四季度市场涨幅较大以及年初熔断导致市场恐慌是重要因素；从宏观经济来看，全球经济较为疲软，国内经济增速放缓是大趋势，对市场有一定负面影响；从监管政策来看，金融去杠杆的导向比较明显，对市场资金流入有一定负面影响。但总体来看，因为货币政策相对宽松，年初下跌以后整体估值较为合理，因此二季度市场呈现筑底企稳态势。

根据政策导向、行业估值和成长性等因素的考虑，本基金重点配置软件服务、通信、智能制造、精细化工、智能驾驶等细分行业。

4.4.2 报告期内基金的业绩表现

报告期内，本基金 A 类份额净值增长率为-12.26%，业绩比较基准收益率为-4.68%；本基金自 2016 年 1 月 21 日增加 C 类份额，本基金 C 类份额净值增长率为 19.78%，业绩比较基准收益率为

4.22%。

4.5 管理人对宏观经济、证券市场及行业走势的简要展望

展望未来，我们认为中国经济新常态——增速放缓、结构调整，应该是未来较长时间的主旋律，受其影响，国内股票市场可能难以有大的趋势行情。但中国经济的体凉还是巨大的，结构调整也必然会带来许多新的发展机会，因此寻找估值合理，未来成长性较好的细分行业是中长期战胜市场的关键。

4.6 管理人对报告期内基金估值程序等事项的说明

本基金管理人为确保基金估值工作符合相关法律法规和基金合同的规定，确保基金资产估值的公平、合理，有效维护投资人的利益，设立了浦银安盛基金管理有限公司估值委员会（以下简称“估值委员会”），制定了估值政策和估值程序。估值委员会成员由公司分管高管、金融工程部负责人、研究部负责人、合规风控部负责人、基金运营部负责人组成。估值委员会成员均具有 5 年以上专业工作经历，具备良好的专业经验、胜任能力和独立性。估值委员会的职责主要包括：保证基金估值的公平、合理；制订健全、有效的估值政策和程序；确保对投资品种进行估值时估值政策和程序的一贯性；定期对估值政策和程序进行评价等。

参与估值流程的各方还包括本基金托管银行和会计师事务所。托管人根据法律法规要求对基金估值及净值计算履行复核责任，当存有异议时，托管银行有责任要求基金管理公司作出合理解释，通过积极商讨达成一致意见。会计师事务所对估值委员会采用的相关估值模型、假设及参数的适当性发表审核意见并出具报告。上述参与估值流程各方之间不存在任何重大利益冲突。

本基金基金经理未参与或决定基金的估值。

本基金管理人与中央国债登记结算有限责任公司签订了《中债收益率曲线和中债估值最终用户服务协议》。

本基金管理人与中证指数有限公司签订了《债券估值数据服务协议》。

4.7 管理人对报告期内基金利润分配情况的说明

据本基金《基金合同》第十六部分第三条约定，在符合有关基金分红条件的前提下，本基金每年收益分配次数最多为 6 次，每次收益分配比例不得低于该次可供分配利润的 20%，若《基金合同》生效不满 3 个月可不进行收益分配。

本基金本报告期内未进行利润分配，符合相关法律法规的规定及基金合同的约定。

4.8 报告期内管理人对本基金持有人数或基金资产净值预警情形的说明

- 1、本报告期内未出现连续二十个工作日基金份额持有人数量不满二百人的情形。
- 2、本报告期内未出现连续二十个工作日基金资产净值低于五千万的情形。

§ 5 托管人报告

5.1 报告期内本基金托管人遵规守信情况声明

报告期内，基金托管人在浦银安盛消费升级灵活配置混合型证券投资基金的托管过程中，严格遵守了《证券投资基金法》及其他有关法律法规、基金合同、托管协议，尽职尽责地履行了托管人应尽的义务，不存在任何损害基金持有人利益的行为。

5.2 托管人对报告期内本基金投资运作遵规守信、净值计算、利润分配等情况的说明

报告期内，浦银安盛基金管理有限公司在浦银安盛消费升级灵活配置混合型证券投资基金投资运作、基金资产净值的计算、基金份额申购赎回价格的计算、基金费用开支等问题上，托管人未发现损害基金持有人利益的行为。

本报告期内本基金未进行收益分配，符合基金合同的规定。

5.3 托管人对本半年度报告中财务信息等内容的真实、准确和完整发表意见

报告期内，由浦银安盛基金管理有限公司编制并经托管人复核审查的有关浦银安盛消费升级灵活配置混合型证券投资基金的半年度报告中财务指标、净值表现、收益分配情况、财务会计报告相关内容、投资组合报告等内容真实、准确、完整。

§ 6 半年度财务会计报告（未经审计）

6.1 资产负债表

会计主体：浦银安盛消费升级灵活配置混合型证券投资基金

报告截止日：2016年6月30日

单位：人民币元

资产	附注号	本期末 2016年6月30日	上年度末 2015年12月31日
资产：			
银行存款	6.4.7.1	14,012,497.56	7,388,340.22
结算备付金		287,370.07	1,028,603.03
存出保证金		56,977.50	191,152.83
交易性金融资产	6.4.7.2	187,981,885.81	133,100,556.41

其中：股票投资		187,981,885.81	133,100,556.41
基金投资		-	-
债券投资		-	-
资产支持证券投资		-	-
贵金属投资		-	-
衍生金融资产	6.4.7.3	-	-
买入返售金融资产	6.4.7.4	-	-
应收证券清算款		-	110,016.33
应收利息	6.4.7.5	1,898.60	2,221.07
应收股利		-	-
应收申购款		7,724,134.20	103,567.97
递延所得税资产		-	-
其他资产	6.4.7.6	-	-
资产总计		210,064,763.74	141,924,457.86
负债和所有者权益	附注号	本期末 2016年6月30日	上年度末 2015年12月31日
负 债：			
短期借款		-	-
交易性金融负债		-	-
衍生金融负债	6.4.7.3	-	-
卖出回购金融资产款		-	-
应付证券清算款		5,921,868.02	565,213.12
应付赎回款		4,586,888.09	712,099.49
应付管理人报酬		191,571.12	163,686.61
应付托管费		31,928.54	27,281.08
应付销售服务费		76.69	-
应付交易费用	6.4.7.7	329,422.03	462,430.42
应交税费		-	-
应付利息		-	-
应付利润		-	-
递延所得税负债		-	-
其他负债	6.4.7.8	162,939.88	160,913.94
负债合计		11,224,694.37	2,091,624.66
所有者权益：			
实收基金	6.4.7.9	119,178,969.53	73,573,806.82
未分配利润	6.4.7.10	79,661,099.84	66,259,026.38
所有者权益合计		198,840,069.37	139,832,833.20
负债和所有者权益总计		210,064,763.74	141,924,457.86

注：报告截止日 2016 年 6 月 30 日，基金份额净值 1.668 元，基金份额总额 119,178,969.53 份。

6.2 利润表

会计主体：浦银安盛消费升级灵活配置混合型证券投资基金

本报告期：2016 年 1 月 1 日至 2016 年 6 月 30 日

单位：人民币元

项目	附注号	本期 2016年1月1日至 2016年6月30日	上年度可比期间 2015年1月1日至2015 年6月30日
一、收入		-12,211,152.39	15,741,474.74
1.利息收入		31,022.93	34,097.63
其中：存款利息收入	6.4.7.11	31,022.93	34,097.63
债券利息收入		-	-
资产支持证券利息收入		-	-
买入返售金融资产收入		-	-
其他利息收入		-	-
2.投资收益（损失以“-”填列）		-9,372,181.32	37,651,860.10
其中：股票投资收益	6.4.7.12	-9,614,906.39	37,530,427.08
基金投资收益		-	-
债券投资收益	6.4.7.13	-	-
资产支持证券投资收益	6.4.7.13.5	-	-
贵金属投资收益	6.4.7.14	-	-
衍生工具收益	6.4.7.15	-	-
股利收益	6.4.7.16	242,725.07	121,433.02
3.公允价值变动收益（损失以“-”号填列）	6.4.7.17	-3,625,944.33	-22,975,707.37
4.汇兑收益（损失以“-”号填列）		-	-
5.其他收入（损失以“-”号填列）	6.4.7.18	755,950.33	1,031,224.38
减：二、费用		1,940,171.67	2,615,868.31
1. 管理人报酬	6.4.10.2.1	924,931.73	644,574.09
2. 托管费	6.4.10.2.2	154,155.29	107,429.04
3. 销售服务费	6.4.10.2.3	185.86	-
4. 交易费用	6.4.7.19	749,866.73	1,778,626.35
5. 利息支出		-	-
其中：卖出回购金融资产支出		-	-
6. 其他费用	6.4.7.20	111,032.06	85,238.83
三、利润总额（亏损总额以“-”号填列）		-14,151,324.06	13,125,606.43
减：所得税费用		-	-
四、净利润（净亏损以“-”号填列）		-14,151,324.06	13,125,606.43

6.3 所有者权益（基金净值）变动表

会计主体：浦银安盛消费升级灵活配置混合型证券投资基金

本报告期：2016年1月1日至2016年6月30日

单位：人民币元

项目	本期 2016 年 1 月 1 日至 2016 年 6 月 30 日		
	实收基金	未分配利润	所有者权益合计
一、期初所有者权益 (基金净值)	73,573,806.82	66,259,026.38	139,832,833.20
二、本期经营活动产生的基金净值变动数(本期利润)	-	-14,151,324.06	-14,151,324.06
三、本期基金份额交易产生的基金净值变动数 (净值减少以“-”号填列)	45,605,162.71	27,553,397.52	73,158,560.23
其中：1.基金申购款	119,940,056.54	62,427,560.24	182,367,616.78
2.基金赎回款	-74,334,893.83	-34,874,162.72	-109,209,056.55
四、本期向基金份额持有人分配利润产生的基金净值变动(净值减少以“-”号填列)	-	-	-
五、期末所有者权益 (基金净值)	119,178,969.53	79,661,099.84	198,840,069.37
项目	上年度可比期间 2015 年 1 月 1 日至 2015 年 6 月 30 日		
	实收基金	未分配利润	所有者权益合计
一、期初所有者权益 (基金净值)	38,280,035.17	4,787,432.76	43,067,467.93
二、本期经营活动产生的基金净值变动数(本期利润)	-	13,125,606.43	13,125,606.43
三、本期基金份额交易产生的基金净值变动数 (净值减少以“-”号填列)	28,322,621.79	43,257,268.08	71,579,889.87
其中：1.基金申购款	133,406,377.90	133,228,895.97	266,635,273.87
2.基金赎回款	-105,083,756.11	-89,971,627.89	-195,055,384.00
四、本期向基金份额持有人分配利润产生的基金净值变动(净值减少以“-”号填列)	-	-	-

五、期末所有者权益 (基金净值)	66,602,656.96	61,170,307.27	127,772,964.23
---------------------	---------------	---------------	----------------

报表附注为财务报表的组成部分。

本报告 6.1 至 6.4 财务报表由下列负责人签署：

<u>郁蓓华</u>	<u>郁蓓华</u>	<u>钱琨</u>
基金管理人负责人	主管会计工作负责人	会计机构负责人

6.4 报表附注

6.4.1 基金基本情况

浦银安盛消费升级灵活配置混合型证券投资基金(以下简称“本基金”)经中国证券监督管理委员会(以下简称“中国证监会”)证监许可[2013]1281号《关于核准浦银安盛消费升级灵活配置混合型证券投资基金募集的批复》核准,由浦银安盛基金管理有限公司依照《中华人民共和国证券投资基金法》和《浦银安盛消费升级灵活配置混合型证券投资基金基金合同》负责公开募集。本基金为契约型开放式,存续期限不定,首次设立募集不包括认购资金利息共募集547,909,664.13元,业经普华永道中天会计师事务所(特殊普通合伙)普华永道中天验字(2013)第788号验资报告予以验证。经向中国证监会备案,《浦银安盛消费升级灵活配置混合型证券投资基金基金合同》于2013年12月4日正式生效,基金合同生效日的基金份额总额为548,284,188.15份基金份额,其中认购资金利息折合374,524.02份基金份额。本基金的基金管理人为浦银安盛基金管理有限公司,基金托管人为交通银行股份有限公司。

根据本基金管理人于2016年1月21日发布的《关于浦银安盛消费升级灵活配置混合型证券投资基金增加C类基金份额并相应修订基金合同部分条款的公告》,经中国证监会备案,本基金于2016年1月21日起增设收取销售服务费的C类基金份额,并对基金合同作相应修改。

自2016年1月21日起,本基金根据销售服务费及赎回费收取方式的不同,将基金份额分为不同的类别。无需从本类别基金资产中计提销售服务费的基金份额,称为A类基金份额;需从本类别基金资产中计提销售服务费的基金份额,称为C类基金份额。基金份额持有人原有的本基金基金份额全部自动转换为A类基金份额。本基金A类、C类两种收费模式并存,由于基金费用的不同,本基金A类基金份额和C类基金份额分别计算基金份额净值。

根据《中华人民共和国证券投资基金法》和《浦银安盛消费升级灵活配置混合型证券投资基金基金合同》的有关规定,本基金的投资范围为具有良好流动性的金融工具,包括国内依法发行上市的股票(含中小板、创业板及其他经中国证监会核准上市股票)、债券、货币市场工具、权证、资产支持证券以及法律法规或中国证监会允许基金投资的其他金融工具(但须符合中国证监会

的相关规定)。本基金投资于股票的比例占基金资产的 0%—95%，其中投资于消费行业及其相关行业股票比例不低于非现金基金资产的 80%，权证资产的投资比例占基金资产净值的 0%—3%，现金或到期日在一年以内的政府债券不低于基金资产净值的 5%。自基金合同生效日至 2015 年 9 月 30 日，本基金的业绩比较基准为：55%×中证内地消费主题指数+45%×中信标普全债指数。根据本基金的基金管理人于 2015 年 11 月 13 日发布的《关于变更旗下基金业绩比较基准并相应修订基金合同部分条款的公告》，自 2015 年 10 月 1 日起，本基金业绩比较基准变更为：55%×中证内地消费主题指数+45%×中证全债指数。

6.4.2 会计报表的编制基础

本基金的财务报表按照财政部于 2006 年 2 月 15 日及以后期间颁布的《企业会计准则—基本准则》、各项具体会计准则及相关规定(以下合称“企业会计准则”)、中国证监会颁布的《证券投资基金信息披露 XBRL 模板第 3 号<年度报告和半年度报告>》、中国证券投资基金业协会(以下简称“中国基金业协会”)颁布的《证券投资基金会计核算业务指引》、《浦银安盛消费升级灵活配置混合型证券投资基金 基金合同》和在财务报表附注所列示的中国证监会、中国基金业协会发布的相关规定及允许的基金行业实务操作编制。

6.4.3 遵循企业会计准则及其他有关规定的声明

本基金 2016 年 1 月 1 日至 2016 年 6 月 30 日期间财务报表符合企业会计准则的要求，真实、完整地反映了本基金 2016 年 6 月 30 日的财务状况以及 2016 年 1 月 1 日至 2016 年 6 月 30 日期间的经营成果和基金净值变动情况等有关信息。

6.4.4 本报告期所采用的会计政策、会计估计与最近一期年度报告相一致的说明

本报告期所采用的会计政策、会计估计与最近一期年度报告相一致。

6.4.5 会计差错更正的说明

本基金在本报告期间无须说明的会计差错更正。

6.4.6 税项

根据财政部、国家税务总局财税[2002]128 号《关于开放式证券投资基金有关税收问题的通知》、财税[2008]1 号《关于企业所得税若干优惠政策的通知》、财税[2012]85 号《关于实施上市公司股息红利差别化个人所得税政策有关问题的通知》、财税[2015]101 号《关于上市公司股息红利差别化个人所得税政策有关问题的通知》及其他相关财税法规和实务操作，主要税项列示如下：

(1) 以发行基金方式募集资金不属于营业税征收范围，不征收营业税。基金买卖股票的差价收

入不予征收营业税。

(2)对基金从证券市场中取得的收入，包括买卖股票的差价收入，股权的股息、红利收入及其他收入，暂不征收企业所得税。

(3)对基金从上市公司取得的股息红利所得，持股期限在 1 个月以内(含 1 个月)的，其股息红利所得全额计入应纳税所得额；持股期限在 1 个月以上至 1 年(含 1 年)的，暂减按 50%计入应纳税所得额；持股期限超过 1 年的，于 2015 年 9 月 8 日前暂减按 25%计入应纳税所得额，自 2015 年 9 月 8 日起，暂免征收个人所得税。对基金持有的上市公司限售股，解禁后取得的股息、红利收入，按照上述规定计算纳税，持股时间自解禁日起计算；解禁前取得的股息、红利收入继续暂减按 50%计入应纳税所得额。上述所得统一适用 20%的税率计征个人所得税。

(4)基金卖出股票按 0.1%的税率缴纳股票交易印花税，买入股票不征收股票交易印花税。

6.4.7 重要财务报表项目的说明

6.4.7.1 银行存款

单位：人民币元

项目	本期末 2016 年 6 月 30 日
活期存款	14,012,497.56
定期存款	-
其中：存款期限 1-3 个月	-
其他存款	-
合计：	14,012,497.56

6.4.7.2 交易性金融资产

单位：人民币元

项目	本期末 2016 年 6 月 30 日		
	成本	公允价值	公允价值变动
股票	174,215,416.37	187,981,885.81	13,766,469.44
贵金属投资-金交所黄金合约	-	-	-
债券	交易所市场	-	-
	银行间市场	-	-
	合计	-	-
资产支持证券	-	-	-
基金	-	-	-
其他	-	-	-
合计	174,215,416.37	187,981,885.81	13,766,469.44

6.4.7.3 衍生金融资产/负债

注：本基金在本报告期末未持有衍生金融资产/负债。

6.4.7.4 买入返售金融资产**6.4.7.4.1 各项买入返售金融资产期末余额**

注：本基金在本报告期末未持有买入返售金融资产。

6.4.7.4.2 期末买断式逆回购交易中取得的债券

注：本基金在本报告期末未持有买断式逆回购交易中取得的债券。

6.4.7.5 应收利息

单位：人民币元

项目	本期末 2016年6月30日
应收活期存款利息	1,759.19
应收定期存款利息	-
应收其他存款利息	-
应收结算备付金利息	116.37
应收债券利息	-
应收买入返售证券利息	-
应收申购款利息	-
应收黄金合约拆借孳息	-
其他	23.04
合计	1,898.60

注：此处其他列示的是基金存于上交所与深交所的结算保证金的期末应收利息。

6.4.7.6 其他资产

注：本基金在本报告期末未持有其他资产。

6.4.7.7 应付交易费用

单位：人民币元

项目	本期末 2016年6月30日
交易所市场应付交易费用	329,422.03
银行间市场应付交易费用	-
合计	329,422.03

6.4.7.8 其他负债

单位：人民币元

项目	本期末 2016年6月30日
----	-------------------

应付券商交易单元保证金	-
应付赎回费	3,487.80
预提费用	159,452.08
合计	162,939.88

6.4.7.9 实收基金

金额单位：人民币元

浦银安盛消费升级混合 A		
项目	本期 2016 年 1 月 1 日至 2016 年 6 月 30 日	
	基金份额（份）	账面金额
上年度末	73,573,806.82	73,573,806.82
本期申购	119,241,470.58	119,241,470.58
本期赎回(以“-”号填列)	-74,083,080.57	-74,083,080.57
- 基金拆分/份额折算前	-	-
基金拆分/份额折算变动份额	-	-
本期申购	-	-
本期赎回(以“-”号填列)	-	-
本期末	118,732,196.83	118,732,196.83

金额单位：人民币元

浦银安盛消费升级混合 C		
项目	本期 2016 年 1 月 1 日至 2016 年 6 月 30 日	
	基金份额（份）	账面金额
上年度末	-	-
本期申购	698,585.96	698,585.96
本期赎回(以“-”号填列)	-251,813.26	-251,813.26
- 基金拆分/份额折算前	-	-
基金拆分/份额折算变动份额	-	-
本期申购	-	-
本期赎回(以“-”号填列)	-	-
本期末	446,772.70	446,772.70

注：申购含红利再投、转换入份额，赎回含转换出份额。

6.4.7.10 未分配利润

单位：人民币元

浦银安盛消费升级混合 A			
项目	已实现部分	未实现部分	未分配利润合计
上年度末	44,543,464.49	21,715,561.89	66,259,026.38
本期利润	-10,536,143.47	-3,665,739.14	-14,201,882.61
本期基金份额交易	19,890,256.69	7,416,452.22	27,306,708.91

产生的变动数			
其中：基金申购款	54,221,078.42	7,856,558.81	62,077,637.23
基金赎回款	-34,330,821.73	-440,106.59	-34,770,928.32
本期已分配利润	-	-	-
本期末	53,897,577.71	25,466,274.97	79,363,852.68

单位：人民币元

浦银安盛消费升级混合 C			
项目	已实现部分	未实现部分	未分配利润合计
上年度末	-	-	-
本期利润	10,763.74	39,794.81	50,558.55
本期基金份额交易产生的变动数	101,019.37	145,669.24	246,688.61
其中：基金申购款	158,385.40	191,537.61	349,923.01
基金赎回款	-57,366.03	-45,868.37	-103,234.40
本期已分配利润	-	-	-
本期末	111,783.11	185,464.05	297,247.16

6.4.7.11 存款利息收入

单位：人民币元

项目	本期
	2016 年 1 月 1 日至 2016 年 6 月 30 日
活期存款利息收入	26,846.67
定期存款利息收入	-
其他存款利息收入	-
结算备付金利息收入	3,262.14
其他	914.12
合计	31,022.93

注：此处其他列示的是基金上交所与深交所结算保证金利息以及基金申购款滞留利息。

6.4.7.12 股票投资收益

6.4.7.12.1 股票投资收益——买卖股票差价收入

单位：人民币元

项目	本期
	2016 年 1 月 1 日至 2016 年 6 月 30 日
卖出股票成交总额	223,931,077.68
减：卖出股票成本总额	233,545,984.07
买卖股票差价收入	-9,614,906.39

6.4.7.13 债券投资收益**6.4.7.13.1 债券投资收益项目构成**

注：本基金本报告期内无债券投资收益。

6.4.7.13.2 债券投资收益——买卖债券差价收入

注：本基金本报告期内无债券投资收益。

6.4.7.13.3 债券投资收益——赎回差价收入

注：本基金本报告期内无债券投资收益。

6.4.7.13.4 债券投资收益——申购差价收入

注：本基金本报告期内无债券投资收益。

6.4.7.13.5 资产支持证券投资收益

注：本基金本报告期内无资产支持证券投资收益。

6.4.7.14 贵金属投资收益**6.4.7.14.1 贵金属投资收益项目构成**

注：本基金本报告期内无贵金属投资收益。

6.4.7.14.2 贵金属投资收益——买卖贵金属差价收入

注：本基金本报告期内无贵金属投资收益。

6.4.7.14.3 贵金属投资收益——赎回差价收入

注：本基金本报告期内无贵金属投资收益。

6.4.7.14.4 贵金属投资收益——申购差价收入

注：本基金本报告期内无贵金属投资收益。

6.4.7.15 衍生工具收益**6.4.7.15.1 衍生工具收益——买卖权证差价收入**

注：本基金本报告期内无衍生工具收益。

6.4.7.16 股利收益

单位：人民币元

项目	本期
	2016年1月1日至2016年6月30日
股票投资产生的股利收益	242,725.07
基金投资产生的股利收益	-

合计	242,725.07
----	------------

6.4.7.17 公允价值变动收益

单位：人民币元

项目名称	本期 2016年1月1日至2016年6月30日
1. 交易性金融资产	-3,625,944.33
——股票投资	-3,625,944.33
——债券投资	-
——资产支持证券投资	-
——贵金属投资	-
——其他	-
2. 衍生工具	-
——权证投资	-
3. 其他	-
合计	-3,625,944.33

6.4.7.18 其他收入

单位：人民币元

项目	本期 2016年1月1日至2016年6月30日
基金赎回费收入	686,826.23
转换费收入 519176	223.11
转换费收入 519125	68,900.99
合计	755,950.33

注：1. 本基金的赎回费率按持有期间递减，不低于赎回费总额的 25% 归入基金资产。

2. 本基金的转换费由转出基金赎回费和基金申购补差费构成，其中不低于赎回费部分的 25% 归入转出基金的基金资产。

6.4.7.19 交易费用

单位：人民币元

项目	本期 2016年1月1日至2016年6月30日
交易所市场交易费用	749,866.73
银行间市场交易费用	-
合计	749,866.73

6.4.7.20 其他费用

单位：人民币元

项目	本期 2016年1月1日至2016年6月30日
----	----------------------------

审计费用	29,835.26
信息披露费	69,616.82
银行汇划费用	879.98
债券帐户维护费	10,500.00
其他费用	200.00
合计	111,032.06

注：此处其他费用列示的是上清所费用。

6.4.8 或有事项、资产负债表日后事项的说明

6.4.8.1 或有事项

截至本财务报告批准报出日，本基金未发生需要披露的或有事项。

6.4.8.2 资产负债表日后事项

截至本财务报告批准报出日，本基金未发生需要披露的资产负债表日后事项。

6.4.9 关联方关系

6.4.9.1 本报告期存在控制关系或其他重大利害关系的关联方发生变化的情况

本报告期存在控制关系或其他重大利害关系的关联方未发生变化。

6.4.9.2 本报告期与基金发生关联交易的各关联方

关联方名称	与本基金的关系
浦银安盛基金管理有限公司	基金管理人、基金销售机构
交通银行股份有限公司	基金托管人、基金代销机构

注：下述关联交易均在正常业务范围内按一般商业条款订立，并以一般交易价格为定价基础。

6.4.10 本报告期及上年度可比期间的关联方交易

6.4.10.1 通过关联方交易单元进行的交易

6.4.10.1.1 股票交易

注：本基金在本报告期与上年度可比期间均未通过关联方交易单元进行股票交易。

6.4.10.1.2 债券交易

注：本基金在本报告期与上年度可比期间均未通过关联方交易单元进行债券交易。

6.4.10.1.3 债券回购交易

注：本基金在本报告期与上年度可比期间均未通过关联方交易单元进行债券回购交易。

6.4.10.1.4 权证交易

注：本基金在本报告期与上年度可比期间均未通过关联方交易单元进行权证交易。

6.4.10.1.5 应支付关联方的佣金

注：本基金在本报告期与上年度可比期间均无应支付关联方的佣金。

6.4.10.2 关联方报酬**6.4.10.2.1 基金管理费**

单位：人民币元

项目	本期	上年度可比期间
	2016 年 1 月 1 日至 2016 年 6 月 30 日	2015 年 1 月 1 日至 2015 年 6 月 30 日
当期发生的基金应支付的管理费	924,931.73	644,574.09
其中：支付销售机构的客户维护费	401,594.52	239,169.55

注：1、在通常情况下，基金管理费按前一日基金资产净值的 1.5% 的年费率计提。计算方法如下：

$$H = E \times 1.5\% / \text{当年天数}$$

H 为每日应计提的基金管理费

E 为前一日的基金资产净值

6.4.10.2.2 基金托管费

单位：人民币元

项目	本期	上年度可比期间
	2016 年 1 月 1 日至 2016 年 6 月 30 日	2015 年 1 月 1 日至 2015 年 6 月 30 日
当期发生的基金应支付的托管费	154,155.29	107,429.04

注：1、本基金的托管费按前一日基金资产净值的 0.25% 的年费率计提。托管费的计算方法如下：

$$H = E \times 0.25\% \div \text{当年天数}$$

H 为每日应计提的基金托管费

E 为前一日的基金资产净值

6.4.10.2.3 销售服务费

单位：人民币元

获得销售服务费的各关联方名称	本期		
	2016 年 1 月 1 日至 2016 年 6 月 30 日		
	当期发生的基金应支付的销售服务费		
	浦银安盛消费升级混合 A	浦银安盛消费升级混合 C	合计
浦银安盛基金管理有限公司	0.00	185.86	185.86
合计	-	185.86	185.86

注：1、本基金 C 类基金份额自 2016 年 1 月 21 日成立，无上年度可比区间。

2、本基金 A 类基金份额不收取销售服务费，C 类基金份额的销售服务费年费率为 0.2%。本基金 C 类基金份额销售服务费计提的计算方法如下：

$$H=E \times 0.2\% / \text{当年天数}$$

H 为 C 类基金份额每日应计提的销售服务费

E 为 C 类基金份额前一日基金资产净值

基金销售服务费自基金合同生效次日起每日计算，逐日累计至每月月末，按月支付，由基金管理人向基金托管人发送基金托管费划款指令，于次月前 3 个工作日内从基金财产中一次性支取。若遇法定节假日、公休假等，支付日期顺延。

6.4.10.3 与关联方进行银行间同业市场的债券(含回购)交易

注：本基金在本报告期与上年度可比期间均未与关联方进行银行间同业市场的债券(含回购)交易。

6.4.10.4 各关联方投资本基金的情况

6.4.10.4.1 报告期内基金管理人运用固有资金投资本基金的情况

注：基金管理人在本报告期与上年度可比期间均未持有本基金。

6.4.10.4.2 报告期末除基金管理人之外的其他关联方投资本基金的情况

注：除基金管理人之外的其他关联方在本报告期末及上年度末均未持有本基金。

6.4.10.5 由关联方保管的银行存款余额及当期产生的利息收入

单位：人民币元

关联方名称	本期		上年度可比期间	
	2016 年 1 月 1 日至 2016 年 6 月 30 日		2015 年 1 月 1 日至 2015 年 6 月 30 日	
	期末余额	当期利息收入	期末余额	当期利息收入
交通银行股份有限公司	14,012,497.56	26,846.67	7,518,590.58	24,918.42

注：本基金的银行存款由基金托管人交通银行股份有限公司保管，按银行同业利率计息。

6.4.10.6 本基金在承销期内参与关联方承销证券的情况

注：本基金在本报告期与上年度可比期间均未有在承销期内参与关联方承销证券的情况。

6.4.10.7 其他关联交易事项的说明

注：本基金在本报告期与上年度可比期间均无其他关联交易事项。

6.4.11 利润分配情况

6.4.11.1 利润分配情况——非货币市场基金

注：本基金在本报告期末进行利润分配。

6.4.12 期末（2016 年 6 月 30 日）本基金持有的流通受限证券

6.4.12.1 因认购新发/增发证券而于期末持有的流通受限证券

金额单位：人民币元

6.4.12.1.1 受限证券类别：股票										
证券代码	证券名称	成功认购日	可流通日	流通受限类型	认购价格	期末估值单价	数量 (单位：股)	期末成本总额	期末估值总额	备注
300520	科大国创	2016 年 6 月 30 日	2016 年 7 月 8 日	新股流通受限	10.05	10.05	926	9,306.30	9,306.30	-
002805	丰元股份	2016 年 6 月 29 日	2016 年 7 月 7 日	新股流通受限	5.80	5.80	971	5,631.80	5,631.80	-

6.4.12.2 期末持有的暂时停牌等流通受限股票

金额单位：人民币元

股票代码	股票名称	停牌日期	停牌原因	期末估值单价	复牌日期	复牌开盘单价	数量（股）	期末成本总额	期末估值总额	备注
002452	长高集团	2016 年 6 月 14 日	临时停牌	13.04	2016 年 7 月 12 日	10.82	423,300	5,014,515.00	5,519,832.00	-
000835	长城动漫	2016 年 2 月 29 日	临时停牌	14.15	2016 年 7 月 22 日	14.54	354,100	5,815,249.00	5,010,515.00	-
300176	鸿特精密	2016 年 4 月 27 日	临时停牌	30.20	-	-	150,000	5,028,420.00	4,530,000.00	-
300338	开元仪器	2016 年 4 月 15 日	临时停牌	19.82	-	-	200,000	3,432,631.00	3,964,000.00	-
300040	九洲电气	2016 年 6 月 27 日	临时停牌	13.73	-	-	179,400	2,287,461.00	2,463,162.00	-
002576	通达动力	2016 年 6 月 14 日	临时停牌	18.83	-	-	86,600	1,984,576.30	1,630,678.00	-
300038	梅泰	2015	临时	50.62	-	-	22,800	1,172,062.00	1,154,136.00	-

	诺	年 12 月 16 日	停牌							
300223	北京 君正	2016 年 6 月 3 日	临时 停牌	44.00	-	-	26,200	801,853.25	1,152,800.00	-
002735	王子 新材	2016 年 4 月 5 日	临时 停牌	45.48	-	-	22,000	1,054,720.00	1,000,560.00	-
603611	诺力 股份	2016 年 3 月 31 日	临时 停牌	26.96	2016 年 7 月 19 日	27.91	10,000	409,273.00	269,600.00	-
600455	博通 股份	2016 年 5 月 5 日	临时 停牌	49.14	-	-	2,000	98,095.00	98,280.00	-

注：本基金截至 2016 年 6 月 30 日止持有以上因公布的重大事项可能产生重大影响而被暂时停牌的股票，该类股票将在所公布事项的重大影响消除后，经交易所批准复牌。

6.4.12.3 期末债券正回购交易中作为抵押的债券

6.4.12.3.1 银行间市场债券正回购

截止本报告期末 2016 年 6 月 30 日止，本基金无因从事银行间市场债券正回购交易形成的卖出回购证券款余额。

6.4.12.3.2 交易所市场债券正回购

截止本报告期末 2016 年 6 月 30 日止，本基金无因从事交易所市场债券正回购交易形成的卖出回购证券款余额。

6.4.13 金融工具风险及管理

本基金为主动投资的混合型证券投资基金，属于中高风险、中高收益的基金品种，其预期风险和预期收益高于债券型基金和货币市场基金，低于股票型基金。

本基金的投资范围为具有良好流动性的金融工具，包括国内依法发行上市的股票（含中小板、创业板及其他经中国证监会核准上市的股票）、债券、货币市场工具、权证、资产支持证券以及法律法规或中国证监会允许基金投资的其他金融工具（但须符合中国证监会的相关规定）。如法律法规或监管机构以后允许基金投资的其他品种，基金管理人在履行适当程序后，可以将其纳入投资范围。本基金的股票投资比例为基金资产的 0%-95%，其中投资于消费行业及其相关行业股票的比例不低于股票资产的 80%，权证资产的投资比例占基金资产净值的 0%-3%，现金或到期日在一年以内的政府债券不低于基金资产净值的 5%。

本基金在日常经营活动中面临的与这些金融工具相关的风险主要包括信用风险、流动性风险及市场风险。本基金的基金管理人从事风险管理的主要目标是争取将以上风险控制在限定的范围之内，使本基金在科学的风险管理的前提下，实现基金财产的安全和增值。

6.4.13.1 风险管理政策和组织架构

本基金管理人奉行全面风险管理，设立了三层次的风险控制体系：第一层次为各业务部门对各自部门潜在风险的自我管理和检查；第二层次为公司总经理领导的管理层、风险控制委员会、合规风控部的风险管理；第三层次为董事会层面对公司的风险管理，包括董事会、合规及审计委员会、督察长。

本基金管理人下设的各业务部门是公司第一线风险控制的实施者，均备有符合法律法规、公司政策的业务流程，其中包含与其业务相关的风险控制措施、风险管理计划、工作流程和管理责任。这些流程均得到公司管理层的批准。

本基金管理人设立的风险控制委员会是公司经营层面负责风险管理的最高权利机构，主要负责制定公司的风险管理政策，并监督实施，确保公司整体风险暴露得到有效的识别、评估、监控和控制。公司设立合规风控部，独立地监控公司面临的各类风险，建立了定性和数量化分析模型进行基金投资风险和绩效评估，根据基金相关法律法规、公司基本制度及业务流程，对信息披露、法律文件等进行事中审核，并对基金管理人经营活动及各职能部门履职情况的合法合规性进行监督和检查。

董事会下属的合规及审计委员会，负责对公司整体风险管理和内部控制的有效性进行审议和评估。同时，督察长及合规及审计委员会负责检查、评价公司风险控制的充分性和有效性，并向董事会报告。

本基金的基金管理人对于金融工具的风险管理方法主要是通过定性分析和定量分析的方法去估测各种风险可能产生的损失。从定性分析的角度出发，判断风险损失的严重程度和出现同类风险损失的频度。而从定量分析的角度出发，根据本基金的投资目标，结合基金资产所运用金融工具特征通过特定的风险量化指标、模型，日常的量化报告，确定风险损失的限度和相应置信程度，及时可靠地对各种风险进行监督、检查和评估，并通过相应决策，将风险控制在可承受的范围内。

6.4.13.2 信用风险

信用风险是指基金在交易过程中因交易对手未履行合约责任，或者基金所投资证券之发行人出现违约、拒绝支付到期本息等情况，导致基金资产损失和收益变化的风险。

本公司在交易前对交易对手的资信状况进行了充分的评估。本基金的银行存款存放在本基金

的托管行交通银行，因而与该银行存款相关的信用风险不重大。本基金在交易所进行的交易均以中国证券登记结算有限责任公司为交易对手完成证券交收和款项清算，因此违约风险可能性很小；在银行间同业市场进行交易前均对交易对手进行信用评估并对证券交割方式进行限制以控制相应的信用风险。

本基金的基金管理人建立了信用风险管理流程，通过对投资品种信用等级评估来控制证券发行人的信用风险，且通过分散化投资以分散信用风险。

6.4.13.2.1 按短期信用评级列示的债券投资

注：于 2016 年 6 月 30 日，本基金持有的交易性债券投资公允价值占基金资产净值的比例为 0% (2015 年 12 月 31 日：0%)。

6.4.13.2.2 按长期信用评级列示的债券投资

注：于 2016 年 6 月 30 日，本基金持有的交易性债券投资公允价值占基金资产净值的比例为 0% (2015 年 12 月 31 日：0%)。

6.4.13.3 流动性风险

流动性风险是指基金所持金融工具变现的难易程度。本基金的流动性风险一方面来自于基金份额持有人可随时要求赎回其持有的基金份额，另一方面来自于投资品种所处的交易市场不活跃而带来的变现困难或因投资集中而无法在市场出现剧烈波动的情况下以合理的价格变现。

针对兑付赎回资金的流动性风险，本基金的基金管理人对本基金的申购赎回情况进行严密监控，保持基金投资组合中的可用现金头寸与之相匹配。本基金的基金管理人在基金合同中设计了巨额赎回条款，约定在非常情况下赎回申请的处理方式，控制因开放申购赎回模式带来的流动性风险，有效保障基金持有人利益。

针对投资品种变现的流动性风险，本基金的基金管理人通过独立的风险管理部门设定流动性比例要求，对流动性指标进行持续的监测和分析，包括组合持仓集中度指标、组合在短时间内变现能力的综合指标、组合中变现能力较差的投资品种比例以及流通受限制的投资品种比例等。本基金投资于一家公司发行的股票市值不超过基金资产净值的 10%，且本基金与由本基金的基金管理人管理的其他基金共同持有一家发行的证券不得超过该证券的 10%。本基金所持大部分证券在证券交易所上市，其余亦可在银行间同业市场交易，因此除附注 6.4.12 中列示的部分基金资产流通暂时受限制不能自由转让的情况外，其余均能及时变现。此外，本基金可通过卖出回购金融资产方式借入短期资金应对流动性需求，其上限一般不超过基金持有的债券投资的公允价值。

本基金所持有的全部金融负债的合约约定到期日均为一个月以内且不计息，可赎回基金份额净值(所有者权益)无固定到期日且不计息，因此账面余额即为未折现的合约到期现金流量。

6.4.13.4 市场风险

市场风险是指基金所持金融工具的公允价值或未来现金流量因所处市场各类价格因素的变动而发生波动的风险，包括利率风险、外汇风险和其他价格风险。

6.4.13.4.1 利率风险

利率风险是指金融工具的公允价值或现金流量受市场利率变动而发生波动的风险。利率敏感性金融工具均面临由于市场利率上升而导致公允价值下降的风险，其中浮动利率类金融工具还面临每个付息期间结束根据市场利率重新定价时对于未来现金流影响的风险。

本基金的基金管理人定期对本基金面临的利率敏感性缺口进行监控，并通过调整投资组合的久期等方法对上述利率风险进行管理。

本基金持有的大部分金融资产和金融负债不计息，因此本基金的收入及经营活动的现金流量在很大程度上独立于市场利率变化。本基金持有的利率敏感性资产主要为银行存款、结算备付金及债券投资等。

6.4.13.4.1.1 利率风险敞口

单位：人民币元

本期末 2016年6月30日	1年以内	1-5年	5年以上	不计息	合计
资产					
银行存款	14,012,497.56	-	-	-	14,012,497.56
结算备付金	287,370.07	-	-	-	287,370.07
存出保证金	56,977.50	-	-	-	56,977.50
交易性金融资产	-	-	-	187,981,885.81	187,981,885.81
应收利息	-	-	-	1,898.60	1,898.60
应收申购款	-	-	-	7,724,134.20	7,724,134.20
其他资产	-	-	-	-	-
资产总计	14,356,845.13	-	-	195,707,918.61	210,064,763.74
负债					
应付证券清算款	-	-	-	5,921,868.02	5,921,868.02
应付赎回款	-	-	-	4,586,888.09	4,586,888.09
应付管理人报酬	-	-	-	191,571.12	191,571.12
应付托管费	-	-	-	31,928.54	31,928.54
应付销售服务费	-	-	-	76.69	76.69
应付交易费用	-	-	-	329,422.03	329,422.03
其他负债	-	-	-	162,939.88	162,939.88
负债总计	-	-	-	11,224,694.37	11,224,694.37
利率敏感度缺口	14,356,845.13	-	-	184,483,224.24	198,840,069.37
上年度末	1年以内	1-5年	5年以上	不计息	合计

2015 年 12 月 31 日					
资产					
银行存款	7,388,340.22	-	-	-	7,388,340.22
结算备付金	1,028,603.03	-	-	-	1,028,603.03
存出保证金	191,152.83	-	-	-	191,152.83
交易性金融资产	-	-	-	-133,100,556.41	133,100,556.41
应收证券清算款	-	-	-	110,016.33	110,016.33
应收利息	-	-	-	2,221.07	2,221.07
应收申购款	-	-	-	103,567.97	103,567.97
资产总计	8,608,096.08	-	-	-133,316,361.78	141,924,457.86
负债					
应付证券清算款	-	-	-	565,213.12	565,213.12
应付赎回款	-	-	-	712,099.49	712,099.49
应付管理人报酬	-	-	-	163,686.61	163,686.61
应付托管费	-	-	-	27,281.08	27,281.08
应付交易费用	-	-	-	462,430.42	462,430.42
其他负债	-	-	-	160,913.94	160,913.94
负债总计	-	-	-	2,091,624.66	2,091,624.66
利率敏感度缺口	8,608,096.08	-	-	-131,224,737.12	139,832,833.20

注：表中所示为本基金资产及负债的账面价值，并按照合约规定的利率重新定价日或到期日孰早者予以分类。

6.4.13.4.1.2 利率风险的敏感性分析

注：于 2016 年 6 月 30 日，本基金持有的交易性债券投资公允价值占基金资产净值的比例为 0.00% (2015 年 12 月 31 日：0.00%)，因此市场利率的变动对于本基金资产净值无重大影响 (2015 年 12 月 31 日：同)。

6.4.13.4.2 外汇风险

外汇风险是指金融工具的公允价值或未来现金流量因外汇汇率变动而发生波动的风险。本基金的所有资产及负债以人民币计价，因此无重大外汇风险。

6.4.13.4.3 其他价格风险

其他价格风险是指基金所持金融工具的公允价值或未来现金流量因除市场利率和外汇汇率以外的市场价格因素变动而发生波动的风险。本基金主要投资于证券交易所上市或银行间同业市场交易的股票和债券，所面临的其他价格风险来源于单个证券发行主体自身经营情况或特殊事项的影响，也可能来源于证券市场整体波动的影响。

本基金的基金管理人在构建和管理投资组合的过程中，采用“自上而下”的策略，通过对宏观经济情况及政策的分析，结合证券市场运行情况，做出资产配置及组合构建的决定；同时采用“自下而上”的策略通过对单个证券的定性分析及定量分析，选择符合基金合同约定范围的投资品种进行投资。本基金的基金管理人定期结合宏观及微观环境的变化，对投资策略、资产配置、

投资组合进行修正，来主动应对可能发生的市场价格风险。

本基金通过投资组合的分散化降低其他价格风险。本基金投资于股票的比例占基金资产的 0%-95%，其中投资于消费行业及其相关行业股票比例不低于非现金基金资产的 80%，权证资产的投资比例占基金资产净值的 0%-3%，现金或到期日在一年以内的政府债券不低于基金资产净值的 5%。此外，本基金的基金管理人每日对本基金所持有的证券价格实施监控，定期运用多种定量方法对基金进行风险度量，测试本基金面临的潜在价格风险，及时可靠地对风险进行跟踪和控制。

6.4.13.4.3.1 其他价格风险敞口

金额单位：人民币元

项目	本期末 2016年6月30日		上年度末 2015年12月31日	
	公允价值	占基金 资产净 值比例 (%)	公允价值	占基金资 产净值比 例(%)
交易性金融资产-股票投资	187,981,885.81	94.54	133,100,556.41	95.19
交易性金融资产-基金投资	-	-	-	-
交易性金融资产-债券投资	-	-	-	-
交易性金融资产-贵金属投资	-	-	-	-
衍生金融资产-权证投资	-	-	-	-
其他	-	-	-	-
合计	187,981,885.81	94.54	133,100,556.41	95.19

6.4.13.4.3.2 其他价格风险的敏感性分析

假设	除本基金业绩比较标准外的其他市场变量保持不变		
分析	相关风险变量的变动	对资产负债表日基金资产净值的影响金额（单位：人民币元）	
		本期末（2016年6月30日）	上年度末（2015年12月31日）
	业绩比较基准上升 5%	27,120,956.87	3,840,848.15
	业绩比较基准下降 5%	-27,120,956.87	-3,840,848.15

§ 7 投资组合报告

7.1 期末基金资产组合情况

金额单位：人民币元

序号	项目	金额	占基金总资产的比例 (%)
1	权益投资	187,981,885.81	89.49
	其中：股票	187,981,885.81	89.49
2	固定收益投资	-	-
	其中：债券	-	-
	资产支持证券	-	-
3	贵金属投资	-	-
4	金融衍生品投资	-	-
5	买入返售金融资产	-	-
	其中：买断式回购的买入返售金融资产	-	-
6	银行存款和结算备付金合计	14,299,867.63	6.81
7	其他各项资产	7,783,010.30	3.71
8	合计	210,064,763.74	100.00

7.2 期末按行业分类的股票投资组合

7.2.1 报告期末按行业分类的境内股票投资组合

金额单位：人民币元

代码	行业类别	公允价值（元）	占基金资产净值比例 (%)
A	农、林、牧、渔业	-	-
B	采矿业	-	-
C	制造业	162,525,496.24	81.74
D	电力、热力、燃气及水生产和供应业	-	-
E	建筑业	-	-
F	批发和零售业	9,992,709.32	5.03
G	交通运输、仓储和邮政业	-	-
H	住宿和餐饮业	-	-
I	信息传输、软件和信息技术服务业	15,365,400.25	7.73
J	金融业	-	-
K	房地产业	-	-
L	租赁和商务服务业	-	-
M	科学研究和技术服务业	-	-
N	水利、环境和公共设施管理业	-	-
O	居民服务、修理和其他服务业	-	-
P	教育	-	-

Q	卫生和社会工作	-	-
R	文化、体育和娱乐业	-	-
S	综合	98,280.00	0.05
	合计	187,981,885.81	94.54

7.3 期末按公允价值占基金资产净值比例大小排序的所有股票投资明细

金额单位：人民币元

序号	股票代码	股票名称	数量（股）	公允价值	占基金资产净值比例（%）
1	300161	华中数控	319,938	9,806,099.70	4.93
2	603009	北特科技	226,264	9,625,270.56	4.84
3	300245	天玑科技	423,151	9,393,952.20	4.72
4	300279	和晶科技	196,841	9,347,979.09	4.70
5	603158	腾龙股份	376,200	8,961,084.00	4.51
6	002472	双环传动	349,905	8,509,689.60	4.28
7	300213	佳讯飞鸿	299,850	8,467,764.00	4.26
8	002339	积成电子	456,900	8,333,856.00	4.19
9	300304	云意电气	235,000	7,538,800.00	3.79
10	300112	万讯自控	453,600	7,457,184.00	3.75
11	603010	万盛股份	323,192	7,149,007.04	3.60
12	300312	邦讯技术	285,300	5,648,940.00	2.84
13	300375	鹏翎股份	207,100	5,597,913.00	2.82
14	002452	长高集团	423,300	5,519,832.00	2.78
15	600382	广东明珠	340,000	5,440,000.00	2.74
16	000835	长城动漫	354,100	5,010,515.00	2.52
17	300444	双杰电气	170,000	4,992,900.00	2.51
18	002395	双象股份	174,900	4,760,778.00	2.39
19	300176	鸿特精密	150,000	4,530,000.00	2.28
20	002184	海得控制	160,000	4,209,600.00	2.12
21	600647	同达创业	163,614	3,988,909.32	2.01
22	300338	开元仪器	200,000	3,964,000.00	1.99
23	603306	华懋科技	110,000	3,787,300.00	1.90
24	002045	国光电器	255,000	3,641,400.00	1.83
25	002664	信质电机	85,000	2,891,700.00	1.45
26	300243	瑞丰高材	164,631	2,699,948.40	1.36
27	300040	九洲电气	179,400	2,463,162.00	1.24
28	603006	黎明股份	92,456	2,295,682.48	1.15

29	002076	雪莱特	130,300	2,176,010.00	1.09
30	300041	回天新材	149,000	2,144,110.00	1.08
31	002576	通达动力	86,600	1,630,678.00	0.82
32	300395	菲利华	60,000	1,606,800.00	0.81
33	300322	硕贝德	68,120	1,464,580.00	0.74
34	300354	东华测试	46,820	1,257,117.00	0.63
35	300038	梅泰诺	22,800	1,154,136.00	0.58
36	300223	北京君正	26,200	1,152,800.00	0.58
37	603788	宁波高发	23,500	1,105,205.00	0.56
38	000821	京山轻机	60,000	1,057,200.00	0.53
39	002735	王子新材	22,000	1,000,560.00	0.50
40	002510	天汽模	110,900	922,688.00	0.46
41	002189	利达光电	30,000	847,800.00	0.43
42	300457	赢合科技	10,000	774,100.00	0.39
43	300128	锦富新材	40,000	722,800.00	0.36
44	300407	凯发电气	30,000	594,300.00	0.30
45	603108	润达医疗	20,000	563,800.00	0.28
46	002126	银轮股份	60,000	529,200.00	0.27
47	300250	初灵信息	11,998	355,020.82	0.18
48	300378	鼎捷软件	10,000	287,200.00	0.14
49	603611	诺力股份	10,000	269,600.00	0.14
50	600455	博通股份	2,000	98,280.00	0.05
51	300515	三德科技	1,355	63,508.85	0.03
52	603029	天鹅股份	1,078	48,111.14	0.02
53	002799	环球印务	1,080	47,131.20	0.02
54	300518	盛讯达	555	26,001.75	0.01
55	002802	洪汇新材	1,407	21,217.56	0.01
56	002222	福晶科技	600	9,420.00	0.00
57	300520	科大国创	926	9,306.30	0.00
58	002805	丰元股份	971	5,631.80	0.00
59	002341	新纶科技	200	4,306.00	0.00

7.4 报告期内股票投资组合的重大变动

7.4.1 累计买入金额超出期初基金资产净值 2%或前 20 名的股票明细

金额单位：人民币元

序号	股票代码	股票名称	本期累计买入金额	占期初基金资产净值比例（%）
1	000779	三毛派神	11,786,263.25	8.43

2	300312	邦讯技术	10,407,013.80	7.44
3	002247	帝龙新材	10,190,614.78	7.29
4	300245	天玑科技	9,259,471.35	6.62
5	300161	华中数控	8,919,502.40	6.38
6	603158	腾龙股份	8,623,049.82	6.17
7	300213	佳讯飞鸿	8,621,309.26	6.17
8	603009	北特科技	8,424,692.93	6.02
9	002472	双环传动	7,760,622.51	5.55
10	002339	积成电子	7,748,370.72	5.54
11	300112	万讯自控	6,952,683.75	4.97
12	603010	万盛股份	6,733,748.83	4.82
13	300322	硕贝德	6,729,144.00	4.81
14	300279	和晶科技	6,673,221.46	4.77
15	300494	盛天网络	6,402,963.80	4.58
16	002341	新纶科技	5,432,799.00	3.89
17	300375	鹏翎股份	5,161,041.42	3.69
18	300176	鸿特精密	5,028,420.00	3.60
19	002452	长高集团	5,014,515.00	3.59
20	002076	雪莱特	4,850,304.85	3.47
21	600382	广东明珠	4,846,120.00	3.47
22	300444	双杰电气	4,637,907.00	3.32
23	603006	联明股份	4,217,395.88	3.02
24	300304	云意电气	4,132,408.48	2.96
25	000034	深信泰丰	4,085,836.50	2.92
26	002184	海得控制	4,015,568.48	2.87
27	000835	长城动漫	3,784,638.00	2.71
28	002045	国光电器	3,707,648.42	2.65
29	002395	双象股份	3,614,047.99	2.58
30	603306	华懋科技	3,601,850.50	2.58
31	300467	迅游科技	3,591,887.00	2.57
32	300465	高伟达	3,454,701.08	2.47
33	300338	开元仪器	3,432,631.00	2.45
34	002664	信质电机	3,279,370.00	2.35
35	002510	天汽模	3,275,451.00	2.34
36	002396	星网锐捷	3,251,062.19	2.32
37	002615	哈尔斯	3,231,974.47	2.31

38	300067	安诺其	3,220,761.86	2.30
39	002776	柏堡龙	3,009,760.00	2.15
40	600647	同达创业	2,895,729.00	2.07

注：“本期累计买入金额”按买入成交金额（成交单价乘以成交数量）填列，不考虑相关交易费用。

7.4.2 累计卖出金额超出期初基金资产净值 2%或前 20 名的股票明细

金额单位：人民币元

序号	股票代码	股票名称	本期累计卖出金额	占期初基金资产净值比例（%）
1	000779	三毛派神	11,705,109.30	8.37
2	002247	帝龙新材	9,567,136.80	6.84
3	300322	硕贝德	8,509,044.79	6.09
4	300312	邦讯技术	7,643,048.50	5.47
5	300065	海兰信	6,470,657.77	4.63
6	002341	新纶科技	6,430,838.00	4.60
7	002776	柏堡龙	6,369,162.42	4.55
8	300494	盛天网络	6,165,046.00	4.41
9	603006	联明股份	5,250,464.90	3.75
10	300345	红宇新材	4,867,455.85	3.48
11	603598	引力传媒	4,434,705.00	3.17
12	601599	鹿港科技	4,184,135.42	2.99
13	000034	深信泰丰	4,177,691.50	2.99
14	002615	哈尔斯	4,151,823.00	2.97
15	002076	雪莱特	3,822,105.00	2.73
16	300248	新开普	3,812,418.32	2.73
17	000628	高新发展	3,593,136.12	2.57
18	002396	星网锐捷	3,490,140.00	2.50
19	300290	荣科科技	3,462,069.00	2.48
20	002222	福晶科技	3,418,545.88	2.44
21	300231	银信科技	3,320,994.79	2.37
22	300467	迅游科技	3,264,518.50	2.33
23	002712	思美传媒	3,113,980.00	2.23
24	300025	华星创业	2,906,274.80	2.08
25	300279	和晶科技	2,871,170.63	2.05
26	300465	高伟达	2,859,637.12	2.05
27	002188	巴士在线	2,843,861.61	2.03
28	002115	三维通信	2,820,111.00	2.02

注：“本期累计卖出金额”按卖出成交金额（成交单价乘以成交数量）填列，不考虑相关交易费用。

7.4.3 买入股票的成本总额及卖出股票的收入总额

单位：人民币元

买入股票成本（成交）总额	292,053,257.80
卖出股票收入（成交）总额	223,931,077.68

注：“买入股票的成本”和“卖出股票的收入”均按买卖成交金额（成交单价乘以成交数量）填列，不考虑相关交易费用。

7.5 期末按债券品种分类的债券投资组合

注：本基金本报告期末未持有债券。

7.6 期末按公允价值占基金资产净值比例大小排序的前五名债券投资明细

注：本基金本报告期末未持有债券。

7.7 期末按公允价值占基金资产净值比例大小排序的所有资产支持证券投资明细

注：本基金本报告期末未持有资产支持证券。

7.8 报告期末按公允价值占基金资产净值比例大小排序的前五名贵金属投资明细

注：本基金本报告期末未持有贵金属。

7.9 期末按公允价值占基金资产净值比例大小排序的前五名权证投资明细

注：本基金本报告期末未持有权证。

7.10 报告期末本基金投资的股指期货交易情况说明

7.10.1 报告期末本基金投资的股指期货持仓和损益明细

注：本基金本报告期末未持有股指期货。

7.10.2 本基金投资股指期货的投资政策

注：本基金本报告期末未持有股指期货。

7.11 报告期末本基金投资的国债期货交易情况说明

7.11.1 本期国债期货投资政策

注：本基金本报告期末未持有国债期货。

7.11.2 报告期末本基金投资的国债期货持仓和损益明细

注：本基金本报告期末未持有国债期货。

7.11.3 本期国债期货投资评价

注：本基金本报告期末未持有国债期货。

7.12 投资组合报告附注

7.12.1

报告期内本基金投资的前十名证券的发行主体没有被监管部门立案调查或在报告编制日前一年内受到公开谴责、处罚的情况。

7.12.2

本基金投资的前十名股票中，没有超出基金合同规定的备选股票库的范围。

7.12.3 期末其他各项资产构成

单位：人民币元

序号	名称	金额
1	存出保证金	56,977.50
2	应收证券清算款	-
3	应收股利	-
4	应收利息	1,898.60
5	应收申购款	7,724,134.20
6	其他应收款	-
7	待摊费用	-
8	其他	-
9	合计	7,783,010.30

7.12.4 期末持有的处于转股期的可转换债券明细

注：本基金本报告期末未持有处于转股期的可转换债券。

7.12.5 期末前十名股票中存在流通受限情况的说明

注：本基金本报告期末前十名股票中不存在流通受限的股票。

§ 8 基金份额持有人信息

8.1 期末基金份额持有人户数及持有人结构

份额单位：份

份额 级别	持有人 户数 (户)	户均持有的 基金份额	持有人结构			
			机构投资者		个人投资者	
			持有份额	占总份额比 例	持有份额	占总份 额比例
浦 银 安 盛 消 费 升 级 混 合 A	8,942	13,278.04	296,631.69	0.25%	118,435,565.14	99.75%

浦银安盛消费升级混合 C	19	23,514.35	0.00	0.00%	446,772.70	100.00%
合计	8,961	13,299.74	296,631.69	0.25%	118,882,337.84	99.75%

8.2 期末基金管理人的从业人员持有本基金的情况

项目	份额级别	持有份额总数（份）	占基金总份额比例
基金管理人所有从业人员持有本基金	浦银安盛消费升级混合 A	357,552.30	0.30%
	浦银安盛消费升级混合 C	5.56	0.00%
	合计	357,557.86	0.30%

8.3 期末基金管理人的从业人员持有本开放式基金份额总量区间的情况

项目	份额级别	持有基金份额总量的数量区间（万份）
本公司高级管理人员、基金投资和研究部门负责人持有本开放式基金	浦银安盛消费升级混合 A	10~50
	浦银安盛消费升级混合 C	0
	合计	10~50
本基金基金经理持有本开放式基金	浦银安盛消费升级混合 A	10~50
	浦银安盛消费升级混合 C	0
	合计	10~50

§ 9 开放式基金份额变动

单位：份

项目	浦银安盛消费升级混合 A	浦银安盛消费升级混合 C
基金合同生效日（2013 年 12 月 4 日）基金份额总额	548,284,188.15	-

本报告期期初基金份额总额	73,573,806.82	-
本报告期基金总申购份额	119,241,470.58	698,585.96
减:本报告期基金总赎回份额	74,083,080.57	251,813.26
本报告期基金拆分变动份额(份额减少以“-”填列)	-	-
本报告期期末基金份额总额	118,732,196.83	446,772.70

注:总申购份额含红利再投、转换入份额;总赎回份额含转换出份额。

§ 10 重大事件揭示

10.1 基金份额持有人大会决议

报告期内无基金份额持有人大会决议。

10.2 基金管理人、基金托管人的专门基金托管部门的重大人事变动

报告期内基金管理人、基金托管人的专门基金托管部门未发生重大人事变动。

10.3 涉及基金管理人、基金财产、基金托管业务的诉讼

报告期内未发生涉及基金管理人、基金财产、基金托管业务的诉讼。

10.4 基金投资策略的改变

报告期内基金投资策略未发生改变。

10.5 为基金进行审计的会计师事务所情况

本报告期内,为本基金审计的会计师事务所为普华永道中天会计师事务所(特殊普通合伙),未有改聘情况发生。

10.6 管理人、托管人及其高级管理人员受稽查或处罚等情况

本报告期内,管理人其高级管理人员未受到有权机关调查、司法纪检部门采取强制措施、被移送司法机关或追究刑事责任、中国证监会稽查、中国证监会行政处罚、证券市场禁入、认定为不适当人选、被其他行政管理部门处罚及证券交易所公开谴责的情形。

10.7 基金租用证券公司交易单元的有关情况

10.7.1 基金租用证券公司交易单元进行股票投资及佣金支付情况

金额单位:人民币元

券商名称	交易单元数量	股票交易		应支付该券商的佣金		备注
		成交金额	占当期股票成交总额的比例	佣金	占当期佣金总量的比例	
东兴证券	1	351,768,343.24	68.22%	327,602.81	68.22%	-
光大证券	1	87,480,021.73	16.97%	81,470.20	16.97%	-
浙商证券	2	48,508,663.06	9.41%	45,176.00	9.41%	-
中信建投	1	27,857,465.51	5.40%	25,943.36	5.40%	-
东方证券	1	-	-	-	-	-
东北证券	1	-	-	-	-	-
国金证券	1	-	-	-	-	-
海通证券	1	-	-	-	-	-
中信证券	1	-	-	-	-	-
申万宏源	2	-	-	-	-	-
广发证券	1	-	-	-	-	-
安信证券	1	-	-	-	-	-
川财证券	2	-	-	-	-	-
平安证券	1	-	-	-	-	-
长江证券	1	-	-	-	-	-
招商证券	2	-	-	-	-	-
爱建证券	1	-	-	-	-	-

注：1、证券经营机构交易单元选择的标准和程序：

(1) 选择证券经营机构交易单元的标准

财务状况良好、经营管理规范、内部管理制度健全、风险管理严格；
具备基金运作所需的高效、安全的通讯条件，交易设施满足基金进行证券交易的需要；
具备较强的综合研究能力，能及时、全面地为基金提供研究服务支持；
佣金费率合理；
本基金管理人要求的其他条件。

(2) 选择证券经营机构交易单元的程序

本基金管理人根据上述标准考察后确定选用交易单元的证券经营机构；
基金管理人和被选中的证券经营机构签订交易单元租用协议。

2、报告期内租用证券公司交易单元的变更情况：

本基金本报告期新增申万宏源、东方证券、海通证券和安信证券交易单元。

10.7.2 基金租用证券公司交易单元进行其他证券投资的情况

注：本基金本报告期内未租用证券公司交易单元进行其他证券投资。

10.8 其他重大事件

序号	公告事项	法定披露方式	法定披露日期
1	关于因指数熔断调整旗下部	报刊及公司网站	2016年1月5日

	分基金开放时间的公告		
2	关于因指数熔断调整旗下部分基金开放时间的公告	报刊及公司网站	2016 年 1 月 7 日
3	浦银安盛消费升级灵活配置混合型证券投资基金招募说明书更新正文（2015 年第 2 号）	公司网站	2016 年 1 月 15 日
4	浦银安盛消费升级灵活配置混合型证券投资基金招募说明书更新摘要（2015 年第 2 号）	报刊及公司网站	2016 年 1 月 15 日
5	关于浦银安盛消费升级混合基金 C 类在电子直销平台开展申购费率优惠活动的公告	报刊及公司网站	2016 年 1 月 21 日
6	关于浦银安盛消费升级灵活配置混合型证券投资基金增加 C 类基金份额并相应修订基金合同部分条款的公告	报刊及公司网站	2016 年 1 月 21 日
7	浦银安盛消费升级灵活配置混合型证券投资基金基金合同（修订）	公司网站	2016 年 1 月 21 日
8	浦银安盛消费升级灵活配置混合型证券投资基金 2015 年 第 4 季度报告	报刊及公司网站	2016 年 1 月 21 日
9	关于浦银安盛消费升级混合基金 C 类在公司直销柜台和电子直销平台开通日常转换、定期定额投资业务的公告	报刊及公司网站	2016 年 1 月 27 日
10	关于旗下部分基金在上海凯石财富基金销售有限公司开通基金转换业务的公告	报刊及公司网站	2016 年 1 月 27 日
11	关于旗下部分基金新增深圳众禄金融控股股份有限公司为代销机构并开通定投业务及参加其费率优惠活动的公告	报刊及公司网站	2016 年 3 月 10 日
12	关于旗下部分基金新增深圳富济财富管理有限公司为代销机构并开通定投业务及参加其费率优惠活动的公告	报刊及公司网站	2016 年 3 月 17 日
13	关于旗下部分基金新增奕丰金融服务（深圳）有限公司为代销机构并开通定投业务及参加其费率优惠活动的公告	报刊及公司网站	2016 年 3 月 22 日

14	关于旗下部分基金新增上海联泰资产管理有限公司为代销机构并开通定投业务及参加其费率优惠活动的公告	报刊及公司网站	2016 年 3 月 30 日
15	关于旗下部分基金参加工商银行个人电子银行基金申购费率优惠活动的公告	报刊及公司网站	2016 年 3 月 30 日
16	浦银安盛睿智精选灵活配置混合型证券投资基金开放日常申购、赎回、转换、定期定额投资业务公告	报刊及公司网站	2016 年 3 月 30 日
17	浦银安盛消费升级灵活配置混合型证券投资基金 2015 年年度报告	公司网站	2016 年 3 月 30 日
18	浦银安盛消费升级灵活配置混合型证券投资基金 2015 年年度报告摘要	报刊及公司网站	2016 年 3 月 30 日
19	关于浦银睿智精选基金在浦发银行开通基金定投及基金转换业务的公告	报刊及公司网站	2016 年 4 月 5 日
20	关于浦银睿智精选基金在交通银行开通基金定投和基金转换业务及参加其费率优惠活动的公告	报刊及公司网站	2016 年 4 月 5 日
21	关于新增中信银行为浦银安盛睿智精选灵活配置混合型证券投资基金代销机构并开通基金定投及基金转换业务的公告	报刊及公司网站	2016 年 4 月 7 日
22	关于参加上海陆金所资产管理有限公司费率优惠的公告	报刊及公司网站	2016 年 4 月 14 日
23	浦银安盛消费升级灵活配置混合型证券投资基金 2016 年第一季度报告	报刊及公司网站	2016 年 4 月 20 日
24	关于变更公司经营范围及修订《公司章程》的公告	报刊及公司网站	2016 年 4 月 26 日
25	关于旗下部分基金新增深圳市新兰德证券投资咨询有限公司为代销机构并开通定投业务及参加其费率优惠活动的公告	报刊及公司网站	2016 年 5 月 12 日
26	关于旗下部分基金在上海联泰资产管理有限公司开通基金转换业务的公告	报刊及公司网站	2016 年 5 月 12 日

27	关于旗下部分基金新增平安证券为代销机构并开通基金定投业务和基金转换业务并参加其费率优惠活动的公告	报刊及公司网站	2016 年 5 月 31 日
28	关于旗下部分基金在上海陆金所资产管理有限公司开通定投业务并参加其费率优惠活动的公告	报刊及公司网站	2016 年 6 月 13 日
29	关于电子直销平台通联支付渠道新增招商银行卡和交通银行卡的公告	报刊及公司网站	2016 年 6 月 17 日
30	关于旗下部分基金参加交通银行网上银行、手机银行基金申购费率优惠活动的公告	报刊及公司网站	2016 年 6 月 24 日
31	关于旗下部分基金新增上海银行为代销机构并开通基金定投业务和基金转换业务的公告	报刊及公司网站	2016 年 6 月 30 日

§ 11 备查文件目录

11.1 备查文件目录

- 1、中国证监会批准浦银安盛消费升级灵活配置混合型证券投资基金设立的文件
- 2、浦银安盛消费升级灵活配置混合型证券投资基金基金合同
- 3、浦银安盛消费升级灵活配置混合型证券投资基金招募说明书
- 4、浦银安盛消费升级灵活配置混合型证券投资基金托管协议
- 5、基金管理人业务资格批件、营业执照、公司章程
- 6、基金托管人业务资格批件和营业执照
- 7、本报告期内在中国证监会指定报刊上披露的各项公告
- 8、中国证监会要求的其他文件

11.2 存放地点

上海市淮海中路 381 号中环广场 38 楼基金管理人办公场所。

11.3 查阅方式

投资者可登录基金管理人网站（www.py-axa.com）查阅，或在营业时间内至基金管理人办公场所免费查阅。

投资者对本报告书如有疑问，可咨询基金管理人。

客户服务中心电话：400-8828-999 或 021-33079999 。

浦银安盛基金管理有限公司
2016 年 8 月 29 日