

# 汇添富安鑫智选灵活配置混合型证券投资 基金 2016 年第 4 季度报告

2016 年 12 月 31 日

基金管理人：汇添富基金管理股份有限公司

基金托管人：中国工商银行股份有限公司

报告送出日期：2017 年 1 月 19 日

## §1 重要提示

基金管理人的董事会及董事保证本报告所载资料不存在虚假记载、误导性陈述或重大遗漏，并对其内容的真实性、准确性和完整性承担个别及连带责任。

基金托管人中国工商银行股份有限公司根据本基金合同规定，于 2017 年 1 月 17 日复核了本报告中的财务指标、净值表现和投资组合报告等内容，保证复核内容不存在虚假记载、误导性陈述或者重大遗漏。

基金管理人承诺以诚实信用、勤勉尽责的原则管理和运用基金资产，但不保证基金一定盈利。

基金的过往业绩并不代表其未来表现。投资有风险，投资者在作出投资决策前应仔细阅读本基金的招募说明书。

本报告中财务资料未经审计。

本报告期自 2016 年 10 月 1 日起至 12 月 31 日止。

## §2 基金产品概况

基金简称	汇添富安鑫智选混合
交易代码	001796
基金运作方式	契约型开放式
基金合同生效日	2015 年 11 月 26 日
报告期末基金份额总额	611,512,860.52 份
投资目标	在严格控制风险和保持资产流动性的基础上，本基金通过积极主动的资产配置，充分挖掘各大类资产投资机会，力争实现基金资产的中长期稳健增值。
投资策略	本基金综合分析和持续跟踪基本面、政策面、市场面等多方面因素，结合全球宏观经济形势，研判国内外经济的发展趋势，并在严格控制投资组合风险的前提下，对投资组合中股票、债券、货币市场工具和法律法规或中国证监会允许基金投资的其他品种进行战略配置和动态调整，以规避或分散市场风险，力争实现基金资产的中长期稳健增值。
业绩比较基准	沪深 300 指数收益率*50%+中债综合指数收益率*50%
风险收益特征	本基金为混合型基金，其预期风险和预期收益高于货币市场基金和债券型基金，低于股票型基金，属于中高收益风险特征的基金。
基金管理人	汇添富基金管理股份有限公司

基金托管人	中国工商银行股份有限公司	
下属分级基金的基金简称	汇添富安鑫智选混合 A	汇添富安鑫智选混合 C
下属分级基金的交易代码	001796	002158
报告期末下属分级基金的份额总额	432,631,945.89 份	178,880,914.63 份

### §3 主要财务指标和基金净值表现

#### 3.1 主要财务指标

单位：人民币元

主要财务指标	报告期（2016年10月1日—2016年12月31日）	
	汇添富安鑫智选混合 A	汇添富安鑫智选混合 C
1. 本期已实现收益	5,595,666.19	5,041,663.92
2. 本期利润	-4,186,405.79	-3,697,430.81
3. 加权平均基金份额本期利润	-0.0075	-0.0065
4. 期末基金资产净值	452,226,913.19	185,680,017.05
5. 期末基金份额净值	1.045	1.038

注：1、本期已实现收益指基金本期利息收入、投资收益、其他收入（不含公允价值变动收益）扣除相关费用后的余额，本期利润为本期已实现收益加上本期公允价值变动收益。

2、所述基金业绩指标不包括持有人认购或交易基金的各项费用，计入费用后实际收益水平要低于所列数字。

#### 3.2 基金净值表现

##### 3.2.1 本报告期基金份额净值增长率及其与同期业绩比较基准收益率的比较

###### 汇添富安鑫智选混合 A

阶段	净值增长率①	净值增长率标准差②	业绩比较基准收益率③	业绩比较基准收益率标准差④	①—③	②—④
过去三个月	-0.48%	0.15%	-0.28%	0.39%	-0.20%	-0.24%

###### 汇添富安鑫智选混合 C

阶段	净值增长率①	净值增长率标准差②	业绩比较基准收益率③	业绩比较基准收益率标准差④	①—③	②—④
过去三个月	-0.67%	0.14%	-0.28%	0.39%	-0.39%	-0.25%

### 3.2.2 自基金合同生效以来基金累计净值增长率变动及其与同期业绩比较基准收益率变动的比较

汇添富安鑫智选混合A基金份额累计净值增长率与同期业绩比较基准收益率的历史走势对比图

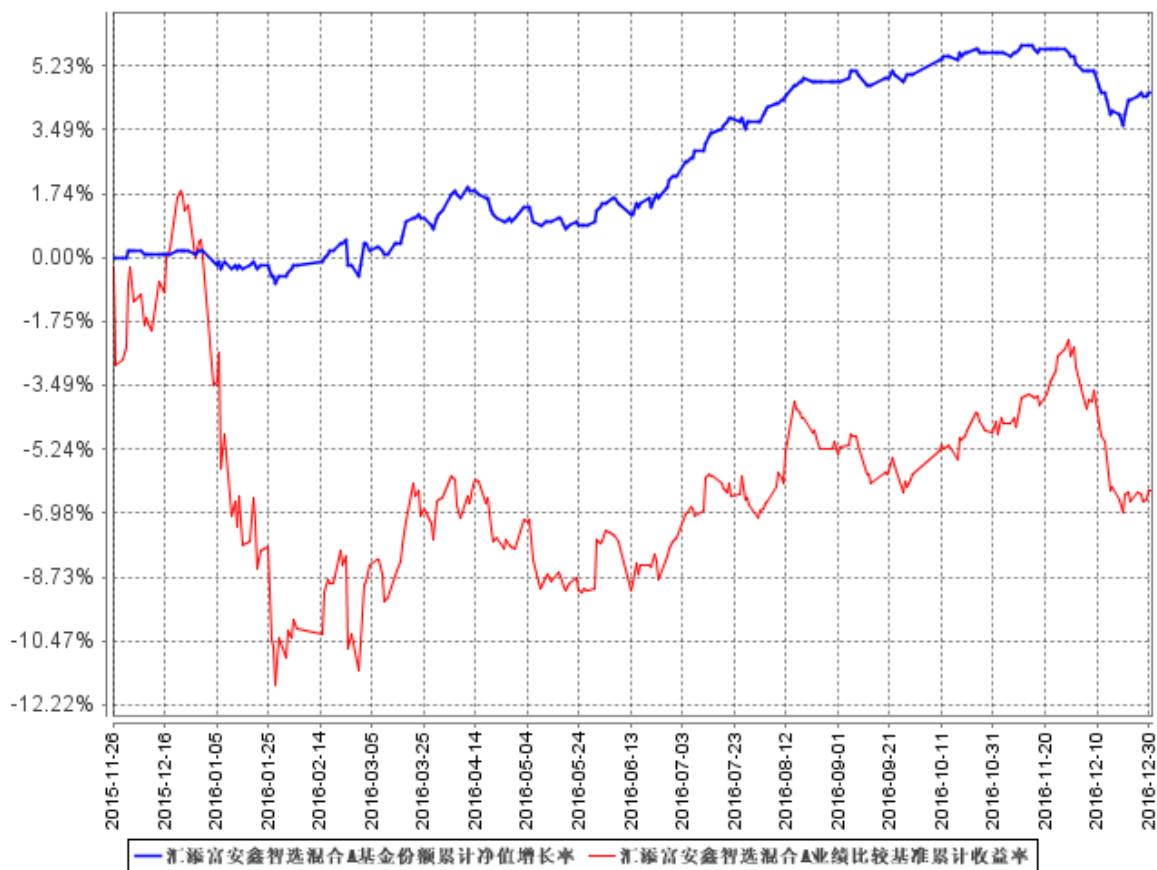

汇添富安鑫智选混合C基金份额累计净值增长率与同期业绩比较基准收益率的历史走势对比图

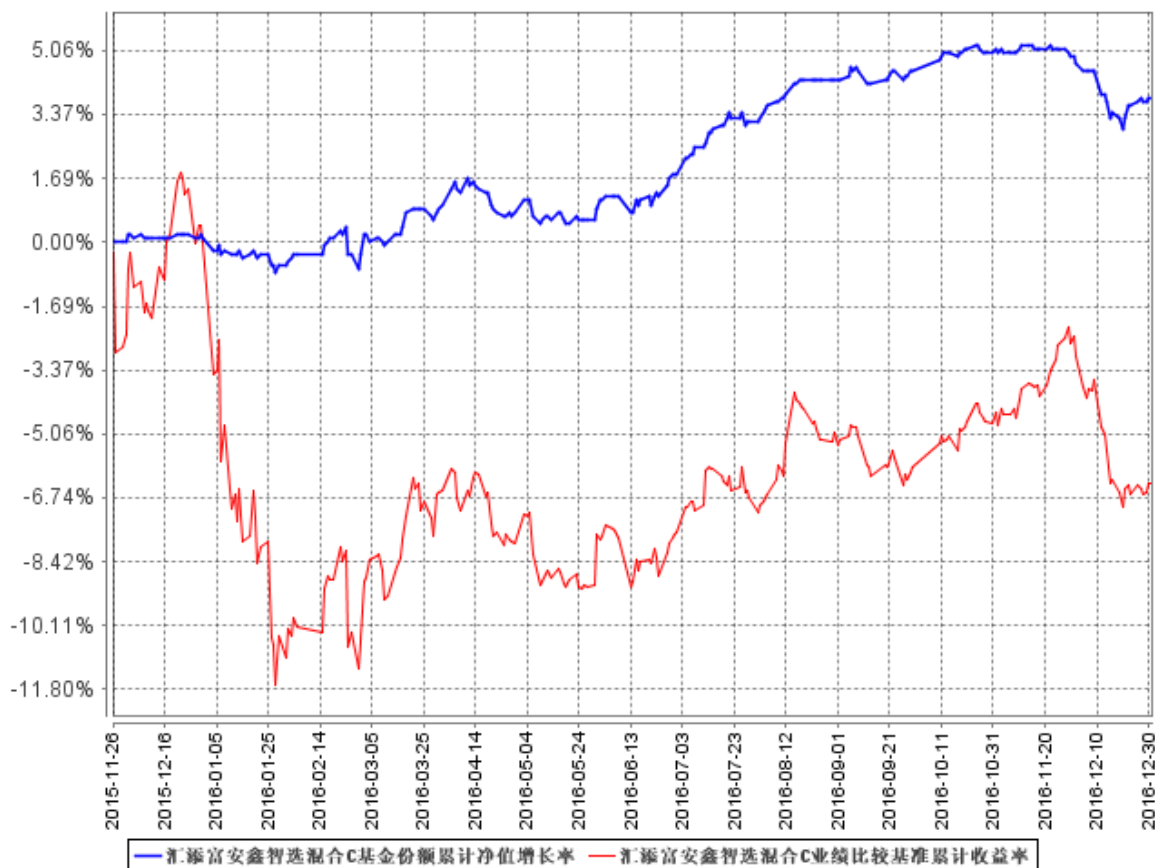

注：本基金建仓期为本《基金合同》生效之日（2015年11月26日）起6个月，建仓期结束时各项资产配置比例符合合同约定。

## §4 管理人报告

### 4.1 基金经理（或基金经理小组）简介

姓名	职务	任本基金的基金经理期限		证券从业年限	说明
		任职日期	离任日期		
曾刚	汇添富多元收益、可转换债券、实业债债券、双利增强债券、汇添富安鑫智选混合、	2015年11月26日	-	15年	国籍：中国。学历：中国科技大学学士，清华大学MBA。业务资格：基金从业资格。2011年11月加入汇添富基金，现任固定收益投资副总监。2012年5月9日至2014年1月21日任汇添富理财30天的基金经理，2012年6月12日至2014年1月21日任汇添富理财60天的基金经理，2012年9月18日至今任汇

	<p>汇添富稳健添利定期开放债券基金、汇添富 6 月红定期开放债券基金、汇添富盈安保本混合基金、汇添富盈稳保本混合基金、汇添富保鑫保本混合基金、汇添富长添利定期开放债券基金的基金经理，固定收益投资副总监。</p>			<p>添富多元收益的基金经理，2012 年 10 月 18 日至 2014 年 9 月 17 日任汇添富理财 28 天的基金经理，2013 年 1 月 24 日至 2015 年 3 月 31 日任汇添富理财 21 天的基金经理，2013 年 2 月 7 日至今任汇添富可转换债券的基金经理，2013 年 5 月 29 日至 2015 年 3 月 31 日任汇添富理财 7 天的基金经理，2013 年 6 月 14 日至今任汇添富实业债的基金经理，2013 年 9 月 12 日至 2015 年 3 月 31 日任汇添富现金货币的基金经理，2013 年 12 月 3 日至今任汇添富双利增强债券的基金经理，2015 年 11 月 26 日至今任汇添富安鑫智选混合的基金经理，2016 年 2 月 17 日至今任汇添富 6 月红定开债的基金经理，2016 年 3 月 16 日至今任汇添富稳健添利定开债的基金经理，2016 年 4 月 19 日至今任汇添富盈安保本混合的基金经理，2016 年 8 月 3 日至今任汇添富盈稳保本混合的基金经理，2016 年 9 月 29 日至今任汇添富保鑫保本混合的基金经理，2016 年 12 月 6 日至今任汇添富长添利定开债的基金经理。</p>
--	--	--	--	--

注：1、基金的首任基金经理，其“任职日期”为基金合同生效日，其“离职日期”为根据公司决议确定的解聘日期；

2、非首任基金经理，其“任职日期”和“离任日期”分别指根据公司决议确定的聘任日期和解聘日期；

3、证券从业的含义遵从行业协会《证券业从业人员资格管理办法》的相关规定。

## 4.2 管理人对报告期内本基金运作合规守信情况的说明

本基金管理人在本报告期内严格遵守《中华人民共和国证券投资基金法》及其他相关法律法规、证监会规定和本基金合同的约定，本着诚实信用、勤勉尽责的原则管理和运用基金资产，在严格控制风险的基础上，为基金份额持有人谋求最大利益，无损害基金持有人利益的行为。本基金无重大违法、违规行为，本基金投资组合符合有关法规及基金合同的约定。

## 4.3 公平交易专项说明

### 4.3.1 公平交易制度的执行情况

本基金管理人高度重视投资者利益保护，根据中国证监会《证券投资基金管理公司公平交易制度指导意见》等法规，借鉴国际经验，建立了健全、有效的公平交易制度体系，形成涵盖各开放式基金、特定客户资产管理组合和社保组合全部投资组合，交易所市场、银行间市场等各投资市场，债券、股票、回购等各投资标的，并贯穿分工授权、研究分析、投资决策、交易执行、业绩评估、监督检查各环节的公平交易机制。

本报告期内，基金管理人公平交易制度和公平交易机制实现了流程优化和进一步系统化，确保全程嵌入式风险控制体系的有效运行，包括投资独立决策、研究公平分享、集中交易公平执行、交易严密监控和报告及时分析等在内的公平交易各环节执行情况良好。

本报告期内，通过投资交易监控、交易数据分析以及专项稽核检查，本基金管理人未发现任何违反公平交易的行为。

### 4.3.2 异常交易行为的专项说明

本报告期内基金管理人管理的所有投资组合参与的交易所公开竞价同日反向交易成交较少的单边交易量超过该证券当日总成交量 5%的交易次数为 8 次，由于组合投资策略导致。经检查和分析未发现异常情况。

## 4.4 报告期内基金投资策略和运作分析

四季度，国内经济形势相对稳定，PPI 转正后继续上行，带动部分行业主动补库存，实体企业产能利用率有所提升，PMI 呈现上行趋势；投资和消费保持平稳，进出口略有好转，通胀升至 2.3。四季度，美联储加息落地，其对全球经济和资本市场的影响日渐体现，考虑到未来的严峻形势，央行主动做了安排，不断促进降杠杆，人民币汇率方面有序贬值，资金面一直从紧来挤压金融投资端的杠杆；债券市场此前已经多年上涨，是历时最长的牛市，配置盘一直处于主导地位，在 11、12 月连续 2 个全月资金偏紧的情况下，叠加券商代持风波和机构赎回，资本市场形成了连续下跌的势头，收益率大幅上升，交易活跃度骤降，国债期货大幅波动，最终四季度中债总财

富指数下跌 1.94%。

A 股市场也未能幸免，在低估值蓝筹、混改、油气涨价等因素推动大盘上涨之后，12 月份大幅回吐，四季度主板小幅上升，中小创则有一定跌幅。可转债受到机构集中赎回的影响，表现为快速下跌，中证转债下跌 3.76%。

四季度 IPO 放量，本组合积极参与新股申购，对净值形成正贡献。

本组合四季度净值下跌 0.48%。基金规模大幅减少，之前为规避市场波动而持有的 1 年以内短融集中卖出以保障组合的流动性。纯债方面低杠杆、低久期配置，可转债有所增持，权益中性以下仓位运行，收益主要来自于新股贡献、权益的波动操作和个股选择。

#### 4.5 报告期内基金的业绩表现

报告期内，本基金 A 级净值增长率为-0.48%，C 级净值增长率为-0.67%。

#### 4.6 报告期内基金持有人数或基金资产净值预警说明

无。

## §5 投资组合报告

### 5.1 报告期末基金资产组合情况

序号	项目	金额（元）	占基金总资产的比例（%）
1	权益投资	83,417,412.56	11.13
	其中：股票	83,417,412.56	11.13
2	基金投资	-	-
3	固定收益投资	626,764,580.50	83.63
	其中：债券	626,764,580.50	83.63
	资产支持证券	-	-
4	贵金属投资	-	-
5	金融衍生品投资	-	-
6	买入返售金融资产	-	-
	其中：买断式回购的买入返售金融资产	-	-
7	银行存款和结算备付金合计	30,945,718.63	4.13
8	其他资产	8,329,455.14	1.11
9	合计	749,457,166.83	100.00

### 5.2 报告期末按行业分类的股票投资组合

#### 5.2.1 报告期末按行业分类的境内股票投资组合

代码	行业类别	公允价值（元）	占基金资产净值比例（%）
----	------	---------	--------------



A	农、林、牧、渔业	-	-
B	采矿业	7,855,607.20	1.23
C	制造业	59,387,029.63	9.31
D	电力、热力、燃气及水生产和供应业	37,917.66	0.01
E	建筑业	15,592.23	0.00
F	批发和零售业	3,957,085.84	0.62
G	交通运输、仓储和邮政业	-	-
H	住宿和餐饮业	-	-
I	信息传输、软件和信息技术服务业	6,015,000.00	0.94
J	金融业	106,780.00	0.02
K	房地产业	2,784,000.00	0.44
L	租赁和商务服务业	-	-
M	科学研究和技术服务业	-	-
N	水利、环境和公共设施管理业	3,258,400.00	0.51
O	居民服务、修理和其他服务业	-	-
P	教育	-	-
Q	卫生和社会工作	-	-
R	文化、体育和娱乐业	-	-
S	综合	-	-
	合计	83,417,412.56	13.08

### 5.2.2 报告期末按行业分类的沪港通投资股票投资组合

注：本基金本报告期末未持有港股通投资股票。

### 5.3 报告期末按公允价值占基金资产净值比例大小排序的前十名股票投资明细

序号	股票代码	股票名称	数量（股）	公允价值（元）	占基金资产净值比例（%）
1	600268	国电南自	1,299,914	11,725,224.28	1.84
2	601233	桐昆股份	700,000	10,052,000.00	1.58
3	600759	洲际油气	799,960	7,855,607.20	1.23
4	300408	三环集团	429,902	6,826,843.76	1.07
5	002152	广电运通	500,000	6,640,000.00	1.04
6	600536	中国软件	250,000	6,015,000.00	0.94
7	600172	黄河旋风	330,000	5,900,400.00	0.92
8	600557	康缘药业	299,940	5,077,984.20	0.80
9	300326	凯利泰	400,000	4,448,000.00	0.70
10	000906	物产中拓	269,924	3,957,085.84	0.62

#### 5.4 报告期末按债券品种分类的债券投资组合

序号	债券品种	公允价值（元）	占基金资产净值比例（%）
1	国家债券	-	-
2	央行票据	-	-
3	金融债券	49,936,000.00	7.83
	其中：政策性金融债	49,936,000.00	7.83
4	企业债券	359,514,500.00	56.36
5	企业短期融资券	149,635,000.00	23.46
6	中期票据	19,462,000.00	3.05
7	可转债（可交换债）	48,217,080.50	7.56
8	同业存单	-	-
9	其他	-	-
10	合计	626,764,580.50	98.25

#### 5.5 报告期末按公允价值占基金资产净值比例大小排序的前五名债券投资明细

序号	债券代码	债券名称	数量（张）	公允价值（元）	占基金资产净值比例（%）
1	041655008	16 康得新 CP001	500,000	50,085,000.00	7.85
2	122465	15 广越 01	500,000	49,980,000.00	7.83
3	011698217	16 中航租赁 SCP005	500,000	49,890,000.00	7.82
4	041660055	16 闽漳龙 CP001	500,000	49,660,000.00	7.78
5	136139	16 国美 01	450,000	44,208,000.00	6.93

#### 5.6 报告期末按公允价值占基金资产净值比例大小排序的前十名资产支持证券投资明细

注：本基金本报告期末未持有资产支持证券。

#### 5.7 报告期末按公允价值占基金资产净值比例大小排序的前五名贵金属投资明细

注：本基金本报告期末未持有贵金属投资。

#### 5.8 报告期末按公允价值占基金资产净值比例大小排序的前五名权证投资明细

注：本基金本报告期末未持有权证。

## 5.9 报告期末本基金投资的股指期货交易情况说明

### 5.9.1 报告期末本基金投资的股指期货持仓和损益明细

注：报告期末本基金无股指期货持仓。

### 5.9.2 本基金投资股指期货的投资政策

报告期末本基金无股指期货持仓。

## 5.10 报告期末本基金投资的国债期货交易情况说明

### 5.10.1 本期国债期货投资政策

报告期末本基金无国债期货持仓。

### 5.10.2 报告期末本基金投资的国债期货持仓和损益明细

注：报告期末本基金无国债期货持仓。

### 5.10.3 本期国债期货投资评价

报告期末本基金无国债期货持仓。

## 5.11 投资组合报告附注

### 5.11.1

报告期内本基金投资的前十名证券的发行主体没有被监管部门立案调查，或在报告编制日前一年内受到公开谴责、处罚的情况。

### 5.11.2

本基金投资的前十名股票没有超出基金合同规定的备选股票库。

### 5.11.3 其他资产构成

序号	名称	金额（元）
1	存出保证金	118,840.36
2	应收证券清算款	-
3	应收股利	-
4	应收利息	8,210,614.78
5	应收申购款	-
6	其他应收款	-
7	待摊费用	-
8	其他	-
9	合计	8,329,455.14

### 5.11.4 报告期末持有的处于转股期的可转换债券明细

序号	债券代码	债券名称	公允价值(元)	占基金资产净值比例(%)
1	110034	九州转债	24,979,018.50	3.92
2	110033	国贸转债	11,460,000.00	1.80
3	110032	三一转债	8,841,600.00	1.39
4	110031	航信转债	542,900.00	0.09
5	128012	辉丰转债	318,128.00	0.05

### 5.11.5 报告期末前十名股票中存在流通受限情况的说明

注：本基金本报告期末前十名股票中未存在流通受限的情况。

## §6 开放式基金份额变动

单位：份

项目	汇添富安鑫智选混合 A	汇添富安鑫智选混合 C
报告期期初基金份额总额	576,174,428.40	668,457,956.22
报告期期间基金总申购份额	146,949.63	314,181.81
减：报告期期间基金总赎回份额	143,689,432.14	489,891,223.40
报告期期间基金拆分变动份额（份额减少以“-”填列）	-	-
报告期期末基金份额总额	432,631,945.89	178,880,914.63

注：总申购份额含红利再投份额。

## §7 基金管理人运用固有资金投资本基金情况

注：本报告期内基金管理人未运用固有资金投资本基金。

## §8 备查文件目录

### 8.1 备查文件目录

- 1、中国证监会批准汇添富安鑫智选灵活配置混合型证券投资基金募集的文件；
- 2、《汇添富安鑫智选灵活配置混合型证券投资基金基金合同》；
- 3、《汇添富安鑫智选灵活配置混合型证券投资基金托管协议》；
- 4、基金管理人业务资格批件、营业执照；
- 5、报告期内汇添富安鑫智选灵活配置混合型证券投资基金在指定报刊上披露的各项公告；

6、中国证监会要求的其他文件。

## 8.2 存放地点

上海市富城路 99 号震旦国际大楼 21 楼 汇添富基金管理股份有限公司

## 8.3 查阅方式

投资者可于本基金管理人办公时间预约查阅，或登录基金管理人网站 [www.99fund.com](http://www.99fund.com) 查阅，还可拨打基金管理人客户服务中心电话：400-888-9918 查询相关信息。

汇添富基金管理股份有限公司  
2017 年 1 月 19 日