

公司代码：600880

公司简称：博瑞传播

成都博瑞传播股份有限公司

2016 年年度报告

重要提示

一、本公司董事会、监事会及董事、监事、高级管理人员保证年度报告内容的真实、准确、完整，不存在虚假记载、误导性陈述或重大遗漏，并承担个别和连带的法律责任。

二、未出席董事情况

未出席董事职务	未出席董事姓名	未出席董事的原因说明	被委托人姓名
董事	师江	因工作原因请假	曹建春
董事	姜雪梅	因工作原因请假	吕公义
董事	张福茂	因工作原因请假	袁继国

三、四川华信（集团）会计师事务所（特殊普通合伙）为本公司出具了标准无保留意见的审计报告。

四、公司负责人曹建春、主管会计工作负责人徐晓东及会计机构负责人（会计主管人员）吴梅声明：保证年度报告中财务报告的真实、准确、完整。

五、经董事会审议的报告期利润分配预案或公积金转增股本预案

以公司现有总股本1,093,332,092股为基数，向全体股东每10股派发现金红利0.20元（含税），共计派发21,866,641.84元，占当年实现归属于母公司股东的净利润（合并报表数）的36.36%。公司拟不实施送股和资本公积金转增股本，剩余可分配利润留存下一年度。该预案尚需提交公司股东大会审议通过后方可实施。

六、前瞻性陈述的风险声明

适用 不适用

本报告中所涉及的未来计划、发展战略等前瞻性描述不构成公司对投资者的实质承诺，敬请投资者注意投资风险。

七、是否存在被控股股东及其关联方非经营性占用资金情况

否

八、 是否存在违反规定决策程序对外提供担保的情况？

否

九、 重大风险提示

适用 不适用

公司已在本年度报告“经营情况讨论与分析”有关章节中详细描述公司可能面对的风险，敬请投资者予以关注。

十、 其他

适用 不适用

目录

第一节	释义.....	4
第二节	公司简介和主要财务指标.....	4
第三节	公司业务概要.....	8
第四节	经营情况讨论与分析.....	9
第五节	重要事项.....	28
第六节	普通股股份变动及股东情况.....	41
第七节	优先股相关情况.....	46
第八节	董事、监事、高级管理人员和员工情况.....	47
第九节	公司治理.....	52
第十节	公司债券相关情况.....	55
第十一节	财务报告.....	56
第十二节	备查文件目录.....	190

第一节 释义

一、 释义

在本报告书中，除非文义另有所指，下列词语具有如下含义：

常用词语释义		
证监会	指	中国证券监督管理委员会
上交所	指	上海证券交易所
本公司、公司、上市公司、博瑞传播	指	成都博瑞传播股份有限公司
博瑞投资	指	成都博瑞投资控股集团有限公司
漫游谷	指	北京漫游谷信息技术有限公司
梦工厂	指	成都梦工厂网络信息有限公司、成都博瑞梦工厂网络信息有限公司
博瑞广告	指	成都博瑞广告有限公司
博瑞眼界	指	四川博瑞眼界户外传媒有限公司
博瑞小贷	指	成都博瑞小额贷款有限公司
发行投递	指	成都商报发行投递广告有限公司
博瑞教育	指	四川博瑞教育有限公司
博瑞盛德	指	北京博瑞盛德创业投资有限公司
小保公司	指	成都小企业融资担保有限责任公司
报告期	指	2016 年度
元、万元、亿元	指	人民币元、人民币万元、人民币亿元，中国法定流通货币

第二节 公司简介和主要财务指标

一、 公司信息

公司的中文名称	成都博瑞传播股份有限公司
公司的中文简称	博瑞传播
公司的外文名称	Chengdu B-ray Media Co., Ltd.
公司的外文名称缩写	B-RAY MEDIA
公司的法定代表人	曹建春

二、 联系人和联系方式

	董事会秘书	证券事务代表
姓名	苟军	王薇
联系地址	成都市锦江区三色路38号“博瑞·创意成都”大厦A座23楼	成都市锦江区三色路38号“博瑞·创意成都”大厦A座23楼
电话	028-87651183	028-62560962
传真	028-62560793	028-62560793
电子信箱	goujun@b-ray.com.cn	wangwei@b-ray.com.cn

三、 基本情况简介

公司注册地址	成都市锦江工业园区
公司注册地址的邮政编码	610063
公司办公地址	成都市锦江区三色路38号“博瑞·创意成都”大厦A座23楼

公司办公地址的邮政编码	610063
公司网址	www.b-raymedia.com
电子信箱	b-raymedia@b-ray.com.cn

四、信息披露及备置地点

公司选定的信息披露媒体名称	《中国证券报》《上海证券报》
登载年度报告的中国证监会指定网站的网址	www.sse.com.cn
公司年度报告备置地点	公司董事会办公室

五、公司股票简况

公司股票简况				
股票种类	股票上市交易所	股票简称	股票代码	变更前股票简称
A股	上海证券交易所	博瑞传播	600880	四川电器

六、其他相关资料

公司聘请的会计师事务所（境内）	名称	四川华信（集团）会计师事务所（特殊普通合伙）
	办公地址	成都市洗面桥街18号金茂广场南28楼
	签字会计师姓名	张兰 王小敏
报告期内履行持续督导职责的保荐机构	名称	华西证券股份有限公司
	办公地址	北京市西城区金融大街丙17号北京银行大厦B座5层
	签字的保荐代表人姓名	黄斌 袁宗
	持续督导的期间	2013年10月29日至2017年2月21日

七、近三年主要会计数据和财务指标

（一）主要会计数据

单位：元 币种：人民币

主要会计数据	2016年	2015年	本期比上年同期增减(%)	2014年
营业收入	968,977,513.35	1,197,195,485.54	-19.06	1,624,068,283.98
归属于上市公司股东的净利润	60,136,093.25	74,662,171.59	-19.46	280,946,549.48
归属于上市公司股东的扣除非经常性损益的净利润	-25,656,638.42	28,010,287.37	-191.60	284,457,831.92
经营活动产生的现金流量净额	144,628,270.03	323,636,624.95	-55.31	531,196,933.75
营业总收入	1,005,647,223.31	1,241,045,497.48	-18.97	1,685,058,515.60
	2016年末	2015年末	本期末比上年同期末增减(%)	2014年末
归属于上市公司股东的净资产	3,618,375,057.50	3,589,830,470.27	0.80	3,624,488,019.66
总资产	4,342,265,179.19	4,502,694,223.21	-3.56	4,843,172,542.87

期末总股本	1,093,332,092	1,093,332,092	0.00	1,093,332,092
-------	---------------	---------------	------	---------------

(二) 主要财务指标

主要财务指标	2016年	2015年	本期比上年同期增减(%)	2014年
基本每股收益(元/股)	0.06	0.07	-14.29	0.26
稀释每股收益(元/股)	0.06	0.07	-14.29	0.26
扣除非经常性损益后的基本每股收益(元/股)	-0.02	0.03	-166.67	0.26
加权平均净资产收益率(%)	1.67	2.08	减少0.41个百分点	7.99
扣除非经常性损益后的加权平均净资产收益率(%)	-0.71	0.78	减少1.49个百分点	8.09

报告期末公司前三年主要会计数据和财务指标的说明

适用 不适用

八、 境内外会计准则下会计数据差异

(一) 同时按照国际会计准则与按中国会计准则披露的财务报告中净利润和归属于上市公司股东的净资产差异情况

适用 不适用

(二) 同时按照境外会计准则与按中国会计准则披露的财务报告中净利润和归属于上市公司股东的净资产差异情况

适用 不适用

(三) 境内外会计准则差异的说明:

适用 不适用

九、 2016 年分季度主要财务数据

单位:元 币种:人民币

	第一季度 (1-3 月份)	第二季度 (4-6 月份)	第三季度 (7-9 月份)	第四季度 (10-12 月份)
营业总收入	231,699,368.57	249,937,772.14	236,787,600.19	287,222,482.41
营业收入	222,735,605.52	242,621,441.58	227,024,908.06	276,595,558.19
归属于上市公司股东的净利润	2,504,226.25	3,433,440.99	57,101,773.36	-2,903,347.35
归属于上市公司股东的扣除非经常性损益后的净利润	720,681.97	-3,865,431.92	-7,930,987.67	-14,580,900.80
经营活动产生的现金流量净额	37,153,985.90	-112,488,216.11	96,319,770.12	123,642,730.12

季度数据与已披露定期报告数据差异说明

适用 不适用

十、 非经常性损益项目和金额

适用 不适用

单位:元 币种:人民币

非经常性损益项目	2016 年金额	附注(如适用)	2015 年金额	2014 年金额
非流动资产处置损益	-6,935,519.96		-4,539,367.38	-103,700.85
越权审批, 或无正式批准文件, 或偶发性的税收返还、减免				
计入当期损益的政府补助, 但与公司正常经营业务密切相关, 符合国家政策规定、按照一定标准定额或定量持续享受的政府补助除外	20,946,231.24		50,457,766.63	23,636,079.29
计入当期损益的对非金融企业收取的资金占用费				
企业取得子公司、联营企业及合营企业的投资成本小于取得投资时应享有被投资单位可辨认净资产公允价值产生的收益	92,791,070.05			
非货币性资产交换损益				
委托他人投资或管理资产的损益				
因不可抗力因素, 如遭受自然灾害而计提的各项资产减值准备				
债务重组损益				
企业重组费用, 如安置职工的支出、整合费用等				
交易价格显失公允的交易产生的超过公允价值部分的损益				
同一控制下企业合并产生的子公司期初至合并日的当期净损益				
与公司正常经营业务无关的或有事项产生的损益				-172,436.00
除同公司正常经营业务相关的有效套期保值业务外, 持有交易性金融资产、交易性金融负债产生的公允价值变动损益, 以及处置交易性金融资产、交易性金融负债和可供出售金融资产取得的投资收益			3,906,411.45	2,495,631.65
单独进行减值测试的应收款项减值准备转回				
对外委托贷款取得的损益				
采用公允价值模式进行后续计量的投资性房地产公允价值变动产生的损益	15,754,690.78		398,132.98	-853,142.06
根据税收、会计等法律、法规的要求对当期损益进行一次性调整对当期损益的影响				
受托经营取得的托管费收入				
除上述各项之外的其他营业外收入和支出	440,368.13		-442,737.52	-571,093.25

其他符合非经常性损益定义的损益项目	-10,150,371.85		9,154,229.68	-22,816,971.93
少数股东权益影响额	385,418.29		-3,926,392.74	-2,525.02
所得税影响额	-27,439,155.01		-8,356,158.88	-5,123,124.27
合计	85,792,731.67		46,651,884.22	-3,511,282.44

十一、 采用公允价值计量的项目

√适用 □不适用

单位：元 币种：人民币

项目名称	期初余额	期末余额	当期变动	对当期利润的影响金额
投资性房地产	496,358,073.78	512,112,764.56	15,754,690.78	11,816,018.09
合计	496,358,073.78	512,112,764.56	15,754,690.78	11,816,018.09

十二、 其他

□适用 √不适用

第三节 公司业务概要

一、报告期内公司所从事的主要业务、经营模式及行业情况说明

公司主要以代理及提供劳务、产品等模式运营传统媒体经营业务，包括印刷、发行投递、报媒广告等；以竞拍、自建等方式获取、经营户外广告业务；以自主研发游戏产品，与一流游戏运营平台联合运营游戏项目，自主推进游戏产品的海外发行等方式拓展公司的新媒体游戏业务；同时公司逐步向小额贷款、融资担保等准金融行业发展。

中共中央《关于制定国民经济和社会发展第十三个五年规划的建议》明确提出“推动文化产业结构优化升级，发展骨干文化企业和创意文化产业，培育新型文化业态，扩大和引导文化消费”的文化体制改革专项规划；国家新闻出版广电总局、财政部联合发布《关于推动传统出版和新兴出版融合发展的指导意见》也指出“支持传统出版单位控股或参股互联网企业、科技企业，跨地区、跨行业、跨媒体、跨所有制兼并重组，建设若干家具有强大实力和传播力公信力影响力的新型出版传媒集团”；同时，“互联网+”第一次纳入国家经济的顶层设计，大数据、分享经济成为国家战略。

在经济结构继续深化调整、传统行业整体需求持续收缩，技术和商业模式加速创新的大格局下，原有的传媒行业已表现出发展桎梏，如传统纸媒经营持续下滑、游戏竞争日趋白热化。国家系列政策的出台意味着“十三五”期间，文化产业将迎来全面深化改革和创新发展的新时期。随着“互联网+”的高速发展，新技术、新模式将继续推动新媒体革新步伐，传统媒体将经历更为深刻的转型变革，网络化、移动化、数字化将持续贯穿文化产业改革的全过程。

二、报告期内公司主要资产发生重大变化情况的说明

√适用 □不适用

公司分别于2016年8月25日召开九届董事会第十七次会议、八届监事会第十四次会议、2016年9月13日召开了2016年第二次临时股东大会，审议通过了《关于收购成都小企业融资担保有限责任公司部分股权的议案》。公司以支付现金方式向国际金融公司购买其持有的小保公司20%股权。根据北京中科华资产评估有限公司出具的中科华评报字[2016]第149号《成都博瑞传播股份有限公司拟收购成都小企业融资担保有限责任公司部分股权评估项目资产评估报告书》，采用资产基础法，截止评估基准日2015年12月31日，小保公司全部权益价值为121,705.35万元。根据评估结果测算，小保公司20%的股权价值为24341万元。经公司与国际金融公司多次沟通协商，确定最终转让价格为人民币16800万元。本次交易根据需履行的相关审批程序要求，公司相继召开董事会、监事会和股东大会，并依法取得了四川省金融办、四川省商务厅的相关批复，截

至 2016 年 9 月 30 日，小保公司的股东变更登记备案工作已正式完成，公司正式持有小保公司 20% 的股权。

其中：境外资产 0（单位：元 币种：人民币），占总资产的比例为 0%。

三、报告期内核心竞争力分析

√适用 □不适用

作为最早上市的文化传媒企业之一，经过多年的市场运作，公司建立了较为成熟的运营机制，积累了一定的产业经营资源，核心管理团队具备了较为专业的传媒公司运营和管理经验以及对行业发展趋势的判断能力。同时，公司已制定新一轮战略发展规划，发展方向明确、经营思路清晰，有望在文化传媒产业大发展的机遇中实现转型升级、快速发展。

1、成熟的管理模式。注重公司短期考核、中期目标和长期发展战略的结合与配套，确保公司的投资及资源配置符合公司的发展战略；同时，通过投资、运管、财务、整合、审计等相关专业职能部门对投资项目开展事前事中事后的监管服务。这一管理运营模式成熟有效，是公司发展新业务、整合并购新项目、实现可持续发展的重要基础。

2、品牌公信力优势。公司目前为西部地区知名的广告代理商、最大的报章印刷企业、最具实力的发行投递网络及电商落地配送平台，也是较为著名的网络游戏开发运营商。公司下辖的传统媒体业务虽然出现了持续性的下滑，但符合传统媒体的行业走势，且地区强势平面媒体的综合运营服务商角色依然是公司较强的竞争优势，由此搭建起的优质运营平台、较大的用户数据群、一流的配送服务网络终端等为下一步公司转型升级发展打下了坚实的基础。

3、优质的新媒体游戏人才和产品资源。公司在已搭建起完善的“端游+页游+手游”全产品平台的基础上，重点推进移动游戏产品的自主研发，增强了公司在网络游戏板块的竞争力和抗风险能力，游戏“精品化”趋势进一步确立。立足北京和成都的两大游戏研发团队，为下一步深度发展公司数字娱乐产业提供了智力支持。

4、地方国有文化产业资本平台。作为市场化良好的国有控股上市公司、成都市目前唯一的文化类资本运作平台，依托于成都市作为国家中心城市将打造国际知名的文创中心的战略规划以及成都传媒集团关于建设国内一流新型媒体集团的战略目标，公司将抢抓发展机遇，充分利用上市公司的平台优势，承担起成都市国有文化资源、资产证券化的重任并以此推动公司产业转型升级，在为成都市文化产业发展贡献力量的同时，促进公司的可持续发展。

第四节 经营情况讨论与分析

一、经营情况讨论与分析

2016 年，在国内经济增速放缓、经济结构调整持续深化、消费需求持续低迷、传统纸媒市场规模和影响力愈发萎缩、新媒体相关产业竞争加剧等多重因素作用下，公司客观经营环境和条件相较去年未发生实质性转变，各项经营管理工作面临严峻的压力。公司董事会根据战略规划并结合当前经营实际需要，一方面全力推进小保公司股权并购项目落地，增补公司经营业绩；另一方面，对重点业务板块强化经营管控，基于成长性和转型升级潜力对存量业务采取针对性经营策略，并着力压缩各板块成本费用支出，尽可能释放利润空间；同时，着眼公司持续发展需要并围绕发展战略，打造包括产业投资基金在内的产业投资平台，扩大项目开发及获取渠道，坚持以“新产业、新项目”推动博瑞传播整体产业转型升级。

2016 年公司全年实现营业总收入 100,564.72 万元，比上年同期下降 18.97%，实现利润总额 9,414.26 万元、归属母公司所有者的净利润 6,013.61 万元，分别比上年下降 1.35%和 19.46%，扣除非经常损益后，分别比上年下降 151.25%和 191.60%。截至 2016 年末，公司总资产为 434,226.52 万元，归属于母公司所有者的股东权益为 361,837.51 万元。

二、报告期内主要经营情况

（一）2016 年公司主营业务发展情况

1、强化网游业务“研运一体化”在公司转型发展中的重要性：通过与游戏发行运营平台的深度合作，稳定传统游戏产品，坚持精品路线，积极拓展手游业务，为公司后续游戏的持续增长注入动力。

报告期内，博瑞传播旗下游戏业务受行业竞争加剧、老游戏生命周期衰减、新游戏上线速度放缓等因素影响，收入和利润双降。全年以《全民主公》页游为代表的新游戏共上线 4 款，达到年初计划上线游戏数量的低限。报告期末在营游戏 16 款，其中端游 4 款，页游 6 款，移动游戏 6 款。

漫游谷对整体经营工作进行了调整，自 2016 年 9 月参股投资发行平台广州糖谷后，逐步向“研运一体”发力。2016 年继续维护以页游《七雄争霸》、《街机群侠传》为主的老产品运营工作，手游《七雄争霸》、《全民主公》流水较为稳定，年度新上线的页游《全民主公》、手游《全民暗黑》符合预期。

梦工厂通过整合杭州、北京、武汉等工作室，在保障端游《侠义道》系列和手游《龙之守护》流水不发生大幅滑坡的前提下，将相关资源集中于研发《伏魔咒》、《龙之战境》、《战地指挥官》三款手游。受发行商资源分配、版号办理进度等影响，报告期内计划公测的西游题材手游产品《伏魔咒》未能如期在网易平台上线，影响了公司本期游戏业务的整体业绩。

自研游戏的出海及海外运营业务稳步推进。报告期内公司旗下游戏分别在韩国、港澳台、东南亚等国家和地区上线运营，累计实现海外运营流水总额 9800 万元。

2、坚持搭建夯实成都、布局全国的户外广告媒体网络，深挖资源，加强项目管控力度，实现收益突破。

2016 年，面对传统户外广告投放量减少、行业呈现转型加速的发展态势，公司旗下博瑞眼界继续坚持“夯实成都、立足四川、面向全国”的发展思路，降低存量媒体闲置率、优化人员结构、加强户外项目经营管控，全年实现营业总收入 20,172.42 万元，净利润-46.31 万元，同比上年大幅减亏，基本实现盈亏平衡。

报告期内，博瑞眼界一方面加强媒体和客户资源合作，定制全媒体组合式整合投放方案，深度挖掘现有存量客户及存量媒体潜力。另一方面强化对外埠并购项目的经营目标管理和风险控制。同时，全力获取、开发培育新的支柱型媒体资源，包括成都绕城高速媒体、仁恒广场媒体等市区优质媒体项目，以及武汉公交候车亭广告牌资源的获取。2016 年末，公司以 8143.612 万元/年的竞拍价，成功中标武汉主城区共计 3115 块公交候车亭广告牌媒体未来三年的经营权，至此公司已掌握武汉地区 90% 的公交候车亭广告牌资源。公司通过立足于成都布点武汉、深圳而逐步搭建的全国重点城市户外广告媒体网络运营平台的发展目标，正在进一步推进和完善中。

3、以项目为抓手，着力推进教育产业化经营探索，实现博瑞教育业务纵向延伸。

报告期内，公司教育业务树德博瑞学校在校生再创新高，本年度中考、高考均取得历史性突破，教学业绩及校风建设再上台阶，全年树德博瑞学校实现收入 9100.05 万元，净利润 2920.52 万元。同时，公司进一步涉足教育细分领域，创立九瑞大学堂开展课外培训，并相继增设夏令营、冬令营及周末文化艺术培训等特色课程，全年九瑞大学堂实现收入 1291.13 万元，净利润 236.30 万元。

4、调整经营思路，管控内部流程，严格规避经营风险。

在宏观经济继续低迷和不良贷款持续高企的大环境下，以风险控制为首位的博瑞小贷在 2016 年重点加强与区域内成都中小保、成都小保、成都农担等国有担保公司的业务合作，有效控制了新增业务的回款风险；同时，强化内部管理流程控制、加大存量逾期贷款的催收力度，全年实现营业总收入 4,343.56 万元。

5、其它项目稳步推进。

博瑞麦迪亚成功引进成都农投公司、农资集团、川化股份等具有国资背景的实力企业，本年度新增租赁面积共计 7164 平米，出租率达到 93.11%，报告期内，实现营业总收入（含物业服务）6,180.61 万元，净利润 2,642.33 万元。

发行配送业务在报刊发行量继续急剧萎缩的环境下，将工作重点向物流配送转型发展。大力配合 O2O 同城配送，推进美团外卖配送，实现业务量高速增长，全年累计实现配送 530 万单量，日均单量达 1.45 万，较去年同期增幅达 6 倍。报告期内发行板块实现营业总收入 14639.53 万元，其中外卖配送业务实现收入 4800 余万元，初步实现从单一报纸配送到多产品“落地配”、“同城运输”和“O2O 同城配”三大业务板块共同支撑、同步发展的格局。

(二) 继续推进资本市场融资项目, 围绕公司战略目标加强对优质项目的进行参股并购, 助力重大项目落地。

1、参股收购小保公司 20% 股权, 推进公司“传媒+金融”战略的实施。

在文化产业发展中, 文化与金融的融合发展已渐成趋势。为进一步拓展公司在产业金融领域的布局, 加快传媒产业与金融的融合发展, 更好的实现公司的战略转型, 公司以 1.68 亿元人民币的对价成功收购国际金融公司持有的成都小企业融资担保有限责任公司(以下简称“小保公司”) 20% 股权。本次收购几经波折, 先后经历了两个不同收购方案。作为前置方案, 公司拟以发行股份和支付现金相结合的方式购买成都中小企业融资担保有限责任公司和国际金融公司合计持有小保公司 81.034% 的股权, 但由于 2016 年证监会对于类金融项目的审批政策及市场环境发生变化, 导致前述交易方案搁浅, 公司也通过相关程序决策后, 终止本次收购事项并向证监会申请撤回相关申请文件。

之后经与交易对方多次沟通、谈判, 公司对前置收购方案进行了修改, 形成最终方案——以自有资金 1.68 亿元作为对价收购国际金融公司所持小保公司 20% 股权。根据需履行的相关审批程序要求, 公司相继召开董事会、监事会和股东大会, 审议通过了《关于收购成都小企业融资担保有限责任公司部分股权的议案》, 同意公司以支付现金的方式向国际金融公司购买其所持小保公司 20% 的股权, 转让价格为人民币 1.68 亿元, 双方签署了《支付现金购买资产协议》。此后公司依法取得了四川省金融办、四川省商务厅等有关部门的批复, 2016 年 9 月 30 日, 小保公司完成了工商变更登记手续。至此, 本次交易所需的程序履行完毕, 公司正式成为小保公司的合法股东, 持有小保公司 20% 股权。

收购小保公司部分股权是公司推进新一轮战略发展规划“传媒+金融”的重要举措。此次收购完成后, 通过与公司现有小贷业务融合、协调发展, 有利于推进公司“传媒+金融”发展战略的实施, 进一步丰富和优化公司金融产业链, 提升公司在金融领域的综合竞争实力, 为实现产业转型升级打下了基础。

2、参股广州糖谷, 试水游戏发行之路。

2016 年, 公司全资子公司漫游谷跟投“爱奇艺”等独立投资机构, 增资 2000 万元参与持有广州糖谷信息科技有限公司 10% 股权, 尝试进行游戏产品的“研运发一体化”, 以期进一步与公司游戏研发业务形成互动优势。广州糖谷以网页游戏和移动游戏的运营、发行为主营业务, 计划依靠专业团队, 深入广告采买及产品市场推广, 搭建自有游戏平台以沉淀用户。投资该项目符合公司“传媒+金融”的整体战略发展需要, 有利于公司数字娱乐集群的战略推进。

3、通过成立和参与文化产业投资并购基金, 涉足大文化泛娱乐领域。

报告期内, 博瑞传播前期拟设立的两支文化产业基金——联创博瑞、英硕博瑞已正式完成工商注册, 同时还参与认购了上海利保华辰基金的相关份额。截至报告期末, 联创博瑞基金已募资到位超 9000 万元, 决策投资项目 4 个, 基金即将完成首期募资后进行工商变更工作; 英硕博瑞基金尚处于优质项目寻找、LP 选择谈判及募资的阶段, 暂未进行实缴出资工作。

发起设立和参与认购基金项目, 符合“传媒+金融”的整体战略发展需要, 公司可以通过基金的优势资源投资聚焦大文化产业, 包括影视传媒、体育娱乐、休闲旅游和在线教育领域, 以及通过互联网或移动互联网的方式对上述产业升级改造的领域。

4、投资经营幼儿园项目, 尝试学龄前教育, 布局打造全龄段教育产业链。

为延伸、完善教育产业链条, 拓宽教育产业领域, 公司于报告期内落地博瑞卓英幼稚园项目, 进军幼教行业。至此, 博瑞全年龄段教育产业链完成搭建, 在相关细分领域的尝试及管理经验积累为公司下一步在教育领域的做大做强奠定了基础。

(三) 公司治理规范工作

1、实际控制人变更顺利完成。

报告期内, 博瑞传播着力配合推进公司的实际控制人变更工作。2017 年 1 月, 成都传媒集团收到中国证券监督管理委员会出具的《关于核准豁免成都传媒集团及一致行动人要约收购成都博瑞传播股份有限公司股份义务的批复》(证监许可[2017]28 号), 核准豁免成都传媒集团及成都日报报业集团因国有资产变更而控制博瑞传播 367,055,434 股股份, 约占公司总股本的 33.57% 而应履行的要约收购义务, 博瑞传播实际控制人变更工作正式完成。

根据相关要求, 公司自 2014 年 9 月开始启动实际控制人的变更工作, 拟将实际控制人由成都商报社变更为成都市国资委。鉴于公司第一大股东成都博瑞投资控股集团有限公司、第二大股东

成都新闻宾馆的国家出资企业登记均为成都传媒集团，成都市国资委已于 2016 年 12 月 15 日向成都传媒集团以及由成都传媒集团履行出资人职责的相关企事业单位核发了国有产权登记证和国有产权登记表，成都传媒集团的产权已登记至成都国资委，故经此次国有资产管理层级调整后，公司的实际控制人正式由原成都商报社变更为成都市国资委。因本次收购是成都市国资委批准进行的国有资产变更，根据相关法律规定，已触发收购人即成都传媒集团及成都日报报业集团的要约收购义务，收购人已于 2016 年 12 月向中国证监会申请豁免要约收购义务，并于 2017 年 1 月中旬取得证监会的批复。

目前成都传媒集团已正式开始对博瑞传播履行出资人管理职能，行使股东权利和义务。未来将有利于传媒集团整合优势资源，加快推进资产证券化，协助推动公司实现业务拓展和业绩增长，以进一步实现国有资产的保值增值。

2、加强内控建设，加强监管，提升风险防范能力。

报告期内，公司根据最新法规及监管部门的监管要求，积极开展内控自查工作，进一步建立健全公司各项管理制度和业务流程。同时，充分发挥中介机构的专业优势，协助公司进行风险梳理，通过内部审计与中介机构的外部审计，确保公司业务开展合法合规、内控有效、风险可控。

3、切实履行上市公司信披义务，注重投资者回报。

公司严格按照《上市公司信息披露管理办法》等法律法规及公司相关规定，遵循真实、准确、完整、及时、公平的披露原则，切实履行上市公司的信息披露义务，维护全体股东的合法知情权。同时，严格遵守上海证券交易所《股票上市规则》及公司《内幕信息知情人登记备案制度》等规章制度，在推进重大资产重组及并购小保部分股权项目等事项时，认真履行内幕知情人登记管理及保密义务，有效防范内幕交易的发生。

2016 年，公司董事会持续以信息披露为核心，积极履行信息披露义务，全力提升信息披露质量。全年共计完成了各类披露报备文件近 200 份，其中定期报告及临时公告近 90 份，披露内容及时、公平、准确和完整；针对交易所关于再融资项目的相关问询函，积极会同中介机构进行认真准备并详尽披露。公司通过多样方式积极开展与投资者和潜在投资者之间的信息沟通，促进投资者对公司的了解，切实保障投资者的合法权益。通过投资者热线等平台与投资者建立及时、全面的双向沟通机制，形成良性互动；通过举办“战略规划说明会暨投资者交流会”及“机构投资者现场调研会”等现场投资者交流活动与投资者充分沟通，引导投资者正确判断公司价值，增加投资信心。

积极回馈全体投资者，维护投资者权益。公司长期注重投资者的分红回报，根据中国证券监督管理委员会和上海证券交易所相关规则，结合公司实际情况制订了三年股东回报规划，规范并完善利润分配政策，增强利润分配透明度，以保证投资者共享公司发展成果。公司于 2016 年 6 月完成 2015 年度利润分配计划，以公司现有总股本 1093332092 股为基数，向全体股东按每 10 股派发现金红利 0.30 元（含税），共计派发股利约 3280 万元。

(一) 主营业务分析

利润表及现金流量表相关科目变动分析表

单位：元 币种：人民币

科目	本期数	上年同期数	变动比例 (%)
营业收入	968,977,513.35	1,197,195,485.54	-19.06
营业成本	634,752,054.78	718,514,244.85	-11.66
销售费用	70,366,650.81	89,839,432.24	-21.68
管理费用	280,604,705.24	311,015,059.25	-9.78
财务费用	-15,523,344.30	-25,121,440.86	38.21
经营活动产生的现金流量净额	144,628,270.03	323,636,624.95	-55.31
投资活动产生的现金流量净额	-396,097,470.92	-237,458,973.79	-66.81
筹资活动产生的现金流量净额	-37,324,778.96	-123,275,174.17	69.72
研发支出	95,667,350.05	104,654,645.48	-8.59
营业总收入	1,005,647,223.31	1,241,045,497.48	-18.97

1. 收入和成本分析

√适用 □不适用

(1). 主营业务分行业、分产品、分地区情况

单位:元 币种:人民币

主营业务分行业情况						
分行业	营业收入	营业成本	毛利率 (%)	营业收入比上年增减 (%)	营业成本比上年增减 (%)	毛利率比上年增减 (%)
印刷相关业务	183,431,317.74	150,306,882.07	18.06	-25.20	-22.30	减少 3.06 个百分点
广告业务	255,382,358.53	179,627,046.55	29.66	-11.55	-21.82	增加 9.23 个百分点
发行及投递业务	144,947,690.78	120,338,754.60	16.98	-6.01	8.43	减少 11.06 个百分点
学校业务	105,574,348.58	58,328,978.42	44.75	18.18	20.33	减少 0.99 个百分点
租赁及物业管理业务	57,845,239.04	15,499,856.30	73.20	38.68	678.43	减少 22.03 个百分点
网游业务	188,735,802.29	94,269,572.79	50.05	-41.25	-12.74	减少 16.32 个百分点
小贷业务	43,435,558.20		100.00	-29.40		增加 0.00 个百分点
其他业务	18,338,676.15	11,454,596.15	37.54	8.05	21.09	减少 6.72 个百分点
主营业务分产品情况						
分产品	营业收入	营业成本	毛利率 (%)	营业收入比上年增减 (%)	营业成本比上年增减 (%)	毛利率比上年增减 (%)
主营业务分地区情况						
分地区	营业收入	营业成本	毛利率 (%)	营业收入比上年增减 (%)	营业成本比上年增减 (%)	毛利率比上年增减 (%)
华北	155,700,755.81	61,172,106.99	60.71	-42.07	-30.87	减少 6.37 个百分点
华中	26,338,264.77	23,961,363.36	9.02	-36.47	-55.02	增加 37.50 个百分点
华东	0.00	0.00	0.00	0.00	-100.00	0.00
华南	129,288,302.70	81,295,378.42	37.12	0.78	0.01	增加 0.48 个百分点
西南	686,363,668.03	463,396,838.11	32.49	-12.06	0.05	减少 8.17 个百分点

主营业务分行业、分产品、分地区情况的说明

√适用 □不适用

华北主要系网游收入，华中、华南主要系户外广告收入，西南主要系印刷相关业务、广告业务、发行投递业务、学校业务、租赁业务、网游业务、小贷业务及其他业务收入。

(2). 产销量情况分析表

□适用 √不适用

(3). 成本分析表

单位：元

分行业情况							
分行业	成本构成项目	本期金额	本期占总成本比例 (%)	上年同期金额	上年同期占总成本比例 (%)	本期金额较上年同期变动比例 (%)	情况说明
印刷相关业务	营业成本	150,306,882.07	23.86	193,435,381.53	27.55	-22.30	
广告业务	营业成本	179,627,046.55	28.52	229,763,486.54	32.72	-21.82	
发行及投递业务	营业成本	120,338,754.60	19.11	110,978,991.77	15.81	8.43	
学校业务	营业成本	58,328,978.42	9.26	48,473,387.35	6.90	20.33	
租赁及物业管理业务	营业成本	15,499,856.30	2.46	1,991,157.96	0.28	678.43	
网游业务	营业成本	94,269,572.79	14.97	108,031,551.79	15.39	-12.74	
小贷业务	营业成本		0.00	0	0.00	0.00	
其他业务	营业成本	11,454,596.15	1.82	9,459,910.21	1.35	21.09	
分产品情况							
分产品	成本构成项目	本期金额	本期占总成本比例 (%)	上年同期金额	上年同期占总成本比例 (%)	本期金额较上年同期变动比例 (%)	情况说明

成本分析其他情况说明

√适用 □不适用

租赁及物业管理业务成本增加 678.43%，主要系新增物业管理服务所致。

(4). 主要销售客户及主要供应商情况

√适用 □不适用

前五名客户销售额 27,634.36 万元，占年度销售总额 28.52%；其中前五名客户销售额中关联方销售额 11,506.78 万元，占年度销售总额 11.88 %。

前五名供应商采购额 8,220.39 万元，占年度采购总额 12.95%；其中前五名供应商采购额中关联方采购额 2,143.44 万元，占年度采购总额 3.38%。

2. 费用

√适用 □不适用

单位：元 币种：人民币

科目	本年数	上年数	同比变动比例 (%)
销售费用	70,366,650.81	89,839,432.24	-21.68
管理费用	280,604,705.24	311,015,059.25	-9.78
财务费用	-15,523,344.30	-25,121,440.86	38.21

财务费用本期数较上期数增加 9,598,096.56 元，增加 38.21%，主要系公司本期存款利息收入较上年减少所致。

3. 研发投入

研发投入情况表

适用 不适用

单位：元

本期费用化研发投入	95,667,350.05
本期资本化研发投入	
研发投入合计	95,667,350.05
研发投入总额占营业收入比例 (%)	9.87
公司研发人员的数量	439
研发人员数量占公司总人数的比例 (%)	12.3
研发投入资本化的比重 (%)	

情况说明

适用 不适用

4. 现金流

适用 不适用

单位：元 币种：人民币

科目	本年数	上年数	变动比例 (%)
经营活动产生的现金流量净额	144,628,270.03	323,636,624.95	-55.31
投资活动产生的现金流量净额	-396,097,470.92	-237,458,973.79	-66.81
筹资活动产生的现金流量净额	-37,324,778.96	-123,275,174.17	69.72

经营活动产生的现金流量净额减少 179,008,354.92 元，减少 55.31%，主要系收入规模减少所致。

投资活动产生的现金流量净额减少 158,638,497.13 元，减少 66.81%，主要原因系投资小保等项目增加投资支出所致。

筹资活动产生的现金流量净额增加 85,950,395.21 万元，增加 69.72%，主要原因系分配股利减少所致。

(二)非主营业务导致利润重大变化的说明

适用 不适用

营业外收入本期数较上期数增加 60,870,640.77 元，增长 112.32%，主要系公司及其子公司本期取得的政府补助等较上年减少以及本期公司收购成都小企业融资担保有限责任公司 20% 的股权，初始投资成本小于投资时享有的被投资单位可辨认净资产公允价值的一部分计入本期“营业外收入”综合影响所致。

公允价值变动收益本期数较上期数增加 15,356,557.80 元，增加 3,857.14%，主要系按公允价值计量的投资性房地产公允价值增加所致。

(三) 资产、负债情况分析

√适用 □不适用

1. 资产及负债状况

单位：元

项目名称	本期期末数	本期期末数占总资产的比例 (%)	上期期末数	上期期末数占总资产的比例 (%)	本期期末金额较上期期末变动比例 (%)	情况说明
应收票据	10,207,657.00	0.24	394,543.00	0.01	2,487.21	
预付款项	94,243,766.32	2.17	31,798,882.89	0.71	196.37	
应收利息	2,189,364.29	0.05	1,413,330.21	0.03	54.91	
存货	21,001,182.67	0.48	16,076,077.92	0.36	30.64	
长期股权投资	365,849,570.25	8.43	97,111,126.42	2.16	276.73	
在建工程	180,000.00	0.00	551,200.00	0.01	-67.34	
其他非流动资产	29,982,212.00	0.69	12,922,212.00	0.29	132.02	
应付票据	31,171,555.96	0.72	50,017,812.75	1.11	-37.68	
其他应付款	88,049,777.76	2.03	141,188,260.78	3.14	-37.64	
一年内到期的非流动负债	1,496,384.07	0.03	68,553,583.34	1.52	-97.82	
长期应付款	0.00	0.00	3,936,000.00	0.09	-100.00	
递延收益	1,445,761.23	0.03	1,109,149.84	0.02	30.35	
递延所得税负债	77,473,702.40	1.78	48,295,021.58	1.07	60.42	
其他综合收益	0.00	0.00	15,442.73	0.00	-100.00	

其他说明

(1) 应收票据期末较期初增加 9,813,114.00 元, 增加 2487.21%, 主要系本期末未到期的商业承兑汇票增加影响所致。

(2) 预付帐款期末较期初增加 62,444,883.43 元, 增加 196.37%。主要系公司本期预付武汉公交候车亭广告牌代理经营权使用费以及全资子公司北京漫游谷信息技术有限公司本期预付项目投资款, 增加期末预付款项所致。

(3) 应收利息期末较期初增加 776,034.08 元, 增加 54.91%。主要系公司控股子公司成都博瑞小额贷款有限公司发放贷款应收利息增加所致。

(4) 存货期末较期初增加 4,925,104.75 元, 增加 30.64%。主要系公司印务分公司本期采购原材料增加影响所致。

(5) 长期股权投资期末数较期初数增加 268,738,443.83 元, 增加 276.73%, 主要系投资项目增加所致。

(6) 在建工程期末数较期初数减少 371,200.00 元, 下降 67.34%, 主要系部分在建建设工程本期终止, 结转至当期损益所致。

(7) 其他非流动资产期末数较期初数增加 17,060,000.00 元, 增加 132.02%, 主要系本期预付股权投资款以及收回土地预付款 综合影响所致。

(8) 应付票据期末数较期初数减少 18,846,256.79 元, 降低 37.68%, 主要系公司本期以票据结算且在期末尚未到期的银行承兑汇票较期初减少所致。

(9) 其他应付款期末较期初减少 53,138,483.02 元、减少 37.64%, 主要系本期支付应付的北京漫游谷信息技术有限公司后续 30%的股权受让款, 减少其他应付款期末数所致。

(10) 一年内到期的非流动负债期末较期初减少 67,057,199.27 元、减少 97.82%, 主要系本期支付应付的北京漫游谷信息技术有限公司 70%的股权受让款, 减少一年内到期的长期应付款期末数所致。

(11) 长期应付款期末较期初减少 3,936,000.00 元, 减少 100%, 主要系收购深圳市博瑞之光广告有限公司 51% 的股权的第四期股权转让款将于一年内支付, 故调整至科目“一年内到期的非流动负债”列报。

(12) 递延收益期末数较期初数增加 336,611.39 元, 增加 30.35%, 主要系本期公司各分子公司期末与收益相关的未验收政府补助较期初增加所致。

(13) 递延所得税负债期末数较期初数增加 29,178,680.82 元, 增加 60.42%, 主要系本期收购成都小企业融资担保有限责任公司 20% 的股权, 初始投资成本小于投资时享有的被投资单位可辨认净资产公允价值引起的应纳税暂时性差异增加影响所致。

(14) 其他综合收益期末数较期初数减少 15,442.73 元, 下降 100.00%, 主要系公司境外控股子公司 ZOO GAMES INC. 本期完成清算后, 在合并报表层次将前期因外币报表折算差异形成的其他综合收益本期重分类进损益影响所致。

2. 截至报告期末主要资产受限情况

适用 不适用

本报告期内各期末使用权受到限制的资产情况列示如下:

单位: 元 币种: 人民币		
项 目	期末数	期初数
一、银行存款	1,221,580.00	4,000,000.00
其中: 因存款质押资产使用权受到限制的金额		
因存款冻结资产使用权受到限制的金额	1,221,580.00	4,000,000.00
合计	1,221,580.00	4,000,000.00

截止 2016 年 12 月 31 日, 本公司控股子公司成都博瑞小额贷款有限公司 1,221,580.00 元的定期存款因小贷公司向人民法院申请执行逾期贷款诉讼保全而被冻结。

3. 其他说明

适用 不适用

(四) 行业经营性信息分析

适用 不适用

近年来, 宏观经济下行压力不断加大, 经济持续放缓使得产业转型升级的需求不断增强, 新兴产业被市场寄予了深切的期望。“十三五”期间, 国家将通过“文化+”进一步促进文化产业与相关产业融合, 以开拓文化产业的发展空间, 并推进文化产业供给侧结构性改革。“十三五”规划提出要加快发展网络视听、移动多媒体、数字出版、动漫游戏等新兴产业, 推动出版发行、影视制作等传统产业转型升级; 推进文化业态创新, 促进文化与科技、信息、旅游、体育、金融等产业融合发展; 推动文化企业兼并重组, 扶持中小微文化企业发展; 建设“内容+平台+终端”的新型传播体系, 打造一批新型主流媒体和传播载体。一系列的宏观政策的引导与调控, 为文化产业提质转型升级指明了方向, 亦将加速文化产业的供给侧结构性改革。

与此同时, 媒介技术的进步使得新旧媒体之间的分化持续提速, 产业变局进一步白热化。以报业、期刊、广播等为代表的“旧媒介”整体继续表现出“断崖式”下滑, 另一方面, 与互联网、移动互联网相关的新兴领域则展现出了旺盛的生命力, 市场容量增幅普遍在 30% 以上。媒介技术的进化将加速新旧媒体之间的分化, 传统媒体面临较为严峻的挑战, 而新兴媒体将保持繁荣发展的趋势。

以新媒体游戏行业为例, 2016 年中国网络游戏行业市场规模 1656 亿, 同比增长 17.7%。其中, 移动游戏市场规模 819 亿, 首次超过端游的 583 亿成为第一大细分市场。大型厂商囤积大量 IP, 拥有强大的研发能力, 同时把控发行渠道, 挤压着中小创业者和新进入者的生存空间。腾讯、网易等大厂主宰手游市场, 马太效应愈发显著, 行业集中度进一步提高。根据网易 2016 年 Q4 的财报显示, 其游戏总体收入为 RMB89.6 亿, 占总体收入为 74%; 其中端游同比增长 15.3% 达到 RMB27.3

亿，环比下滑 3.4%，手游同比增长 82.8%达到 RMB57.3 亿，环比增长 53.2%，占中国手游市场份额为 24.9%，网易手游的市场份额实现历史最高。其手游业务的超预期高增长，得益于公司打造的以《阴阳师》为代表的精品移动游戏。

出版传媒行业经营性信息分析

1. 主要业务板块概况

√适用 □不适用

见本报告前文表述。

√适用 □不适用

主要业务板块经营概况

单位：万元 币种：人民币

	销售量(万册)			销售码洋			营业收入			营业成本			毛利率(%)		
	去年	本期	增长率	去年	本期	增长率	去年	本期	增长率(%)	去年	本期	增长率(%)	去年	本期	增长率(%)
发行业务：															
新闻传媒业务				—	—	—	60,802.10	49,130.56	-19.20	47,266.95	36,905.65	-21.92	22.26	24.88	2.62
网游业务							32,126.13	18,873.58	-41.25	10,803.15	9,426.96	-12.74	66.37	50.05	-16.32

2. 各业务板块经营信息

(1). 出版业务

适用 不适用

教材教辅出版业务

适用 不适用

一般图书出版业务

适用 不适用

(2). 发行业务

教材教辅发行业务

适用 不适用

一般图书发行业务

适用 不适用

销售网点相关情况

适用 不适用

(3). 新闻传媒业务

报刊业务

适用 不适用

本公司系国有控股的文化媒体类上市企业，公司的主要业务之一为承接了部分纸媒体的相关印刷、代理广告和发行投递业务，为媒体客户提供劳务及产品。由于公司没有相关纸媒体的所有权，也并非其主办方，故无法统计、提供客户媒体的相关行业数据（主要报刊情况、报刊出版发行的收入和成本构成）。

本公司依照新闻出版指引，如实披露自身所承接的纸媒体相关业务及其它与传媒行业相关的户外广告和游戏业务情况。

主要报刊情况

适用 不适用

单位：万元 币种：人民币

主要报刊名称	报刊类别	主要发行区域	营业收入	市场占有率(%)	发行量(万份)	
					订阅	零售
成都日报	报纸	成都市			22.01	0.7
成都商报	报纸	四川省			21.74	5.75
成都晚报	报纸	成都市			1.87	0.27

注：仅限本公司自身所承接的相关业务数据，不代表报刊整体经营情况。

报刊出版发行的收入和成本构成

适用 不适用

单位：万元 币种：人民币

	报纸			期刊		
	去年	本期	增长率	去年	本期	增长率
营业收入：						
代理发行投递业务	7,404.71	5,249.19	-29.11%			
代理报刊广告业务	3,330.24	1,759.06	-47.18%			
代理报刊印刷业务	24,523.33	18,343.13	-25.20%			
营业成本：						

代理报刊印刷业务	19,343.54	15,030.69	-22.30%			
代理发行投递业务	4,947.06	3,912.26	-20.92%			
代理报刊广告业务	1,177.31	800.14	-32.04%			
毛利率	27.77%	22.12%	减少 5.65 个百分点			

注：仅限本公司自身所承接的相关业务数据，不代表报刊整体经营情况。

广告业务

√适用 □不适用

本公司报刊广告代理的媒体主要有《成都商报》，根据成都博瑞广告有限公司与成都商报社签订的《首席广告代理协议》，成都商报社确定成都博瑞广告有限公司为成都商报社首席广告代理，代理期限为 1999 年 9 月 1 日至 2009 年 8 月 31 日，并支付成都商报社首席代理保证金 1000 万元，期满后退还，不计利息，在此期间，成都商报社不再确定其他首席代理商；2008 年 11 月，双方同意在保持原合同结算方式和其他条款不变的前提下，将首席广告代理商的期限延长至 2018 年 10 月 31 日。成都博瑞广告有限公司实现广告业务收入后，根据《首席广告代理协议》，向成都商报社支付广告代理分成款。

(4). 其他业务

√适用 □不适用

户外广告自营业务

项目	营业收入			营业成本		
	本期	上年同期	增长率	本期	上年同期	增长率
户外广告自营业务	20,172.42	20,827.78	-3.15	13,887.35	17,525.26	-20.76

项目	营业收入			营业成本			推广营销费用		
	本期	上年同期	增长率	本期	上年同期	增长率	本期	上年同期	本期占游戏总收入比例
互联网游戏业务	18,873.58	32,126.13	-41.25%	9,426.96	10,803.15	-12.74%	739.69	2,027.69	3.92%

主要游戏产品 2016 年度情况

单位：元 币种：人民币

游戏名称	充值流水	日均付费用户数	ARPU 值
《全民主公》手游	207,010,473	12,080	46.82
《七雄争霸》页游	111,378,035	2,882	105.59
《七雄争霸》手游	63,024,337	727	236.86
《龙之守护》手游	55,164,839	199	757.40
《街机群侠传》页游	43,140,426	1,622	72.67

注：上表所列游戏为本公司游戏充值流水总额的前五款。

3. 其他说明

□适用 √不适用

(五) 投资状况分析**1、 对外股权投资总体分析**

√适用 □不适用

报告期公司对外投资额为 39,700.59 万元，较上年同期增加 17,770.98 万元，主要系投资项目增加所致。

被投资的公司名称	主要业务	占被投资公司的权益比例
北京漫游谷信息技术有限公司	互联网游戏出版	100.00%
上海利保华辰股权投资中心	投资基金	2.50%
成都联创博瑞股权投资基金管理中心	投资基金	37.82%
成都小企业融资担保有限责任公司	担保	20.00%
成都博瑞广告有限公司	广告业务	5.00%
成都商报发行投递广告有限公司	报纸发行与投递	1.97%
成都神鸟数据咨询有限公司	服务	0.80%
四川岁月文化艺术有限公司	销售	5.20%
深圳市博瑞之光广告有限公司	广告业务	
成都博瑞思创广告有限公司	广告业务	
成都郫县博瑞卓英幼儿园	教育	
广州糖谷信息科技有限公司	互联网游戏出版	
四川太阳文化有限责任公司	广告业务	
成都报网供应链管理有限公司	货运	
成都立美供应链管理有限公司	货运	

注：上表中公司对股权投资公司的权益比例系直接持股比例，不代表表决权比例。

(1) 重大的股权投资

√适用 □不适用

①公司分别于 2016 年 8 月 25 日召开九届董事会第十七次会议、八届监事会第十四次会议、2016 年 9 月 13 日召开了 2016 年第二次临时股东大会，审议通过了《关于收购成都小企业融资担保有限责任公司部分股权的议案》。公司以支付现金方式向国际金融公司购买其持有的小保公司 20% 股权。根据北京中科华资产评估有限公司出具的中科华评报字[2016]第 149 号《成都博瑞传播股份有限公司拟收购成都小企业融资担保有限责任公司部分股权评估项目资产评估报告书》，采用资产基础法，截止评估基准日 2015 年 12 月 31 日，小保公司全部权益价值为 121,705.35 万元。根据评估结果测算，小保公司 20% 的股权价值为 24341 万元。经公司与国际金融公司多次沟通协商，确定最终转让价格为人民币 16800 万元。本次交易根据需履行的相关审批程序要求，公司相继召开董事会、监事会和股东大会，并依法取得四川省金融办、四川省商务厅的相关批复，截至 2016 年 9 月 30 日，小保公司的股东变更登记备案工作已正式完成，公司正式持有小保公司 20% 的股权。

(2) 重大的非股权投资

□适用 √不适用

(3) 以公允价值计量的金融资产

□适用 √不适用

(六) 重大资产和股权出售

□适用 √不适用

(七) 主要控股参股公司分析

√适用 □不适用

(1) 成都梦工厂网络信息有限公司

系本公司全资子公司，成立于 2002 年 12 月，主要从事网络游戏等，注册资本 2000 万元人民币。截至报告期末，公司总资产 90,434,153.77 元，所有者权益 83,574,814.70 元；报告期内实现营业收入 20,612,200.29 元、营业利润-22,004,540.39 元，净利润 -16,244,756.79 元。

(2) 成都博瑞梦工厂网络信息有限公司

系本公司控股子公司，成立于 2009 年 12 月，主要从事计算机软硬件开发、销售等，注册资本 4666.67 万元人民币，目前本公司持有其 60% 的股份。截至报告期末，公司总资产 7,373,754.96 元，所有者权益-70,061,124.50 元；报告期内实现营业收入 12,154,207.34 元、营业利润-27,696,372.05 元，净利润-25,559,464.18 元。

(3) 北京漫游谷信息技术有限公司

系本公司全资子公司，成立于 2004 年 2 月，主要从事网络游戏等，注册资本 1000 万元人民币。截至报告期末，公司总资产 281,069,940.64 元，所有者权益 252,352,504.82 元；报告期内实现营业收入 155,692,518.73 元、营业利润 12,175,233.46 元，净利润 18,434,979.11 元。

(4) 成都博瑞广告有限公司

系本公司控股子公司，成立于 1994 年 5 月，主要从事广告代理等，注册资本 2000 万人民币，本公司持有其 85% 的股份。截至报告期末，公司总资产 380,618,984.12 元，所有者权益 347,889,095.19 元；报告期内实现营业收入 55,565,508.57 元、营业利润 4,217,917.69 元，净利润 3,558,899.40 元。

(5) 成都商报发行投递广告有限公司

系本公司控股子公司，成立于 1998 年 4 月，主要从事报纸发行及投递等；注册资本 1520 万元人民币，本公司持有其 95.07% 的股份。截至报告期末，公司总资产 85,967,560.26 元，所有者权益 59,459,445.47 元；报告期内实现营业收入 146,395,277.15 元、营业利润-34,198,186.83 元，净利润-30,258,884.42 元。

(6) 四川博瑞眼界户外传媒有限公司

系本公司控股子公司，成立于 2006 年 12 月，主要从事广告设计、制作与发布等，注册资本 2150.54 万元人民币，本公司持有其 93% 的股份。截至报告期末，公司总资产 286,347,544.31 元，所有者权益 90,587,791.15 元；报告期内实现营业收入 201,724,191.77 元、营业利润 4,757,142.67 元，净利润-463,135.26 元。

(7) 四川博瑞教育有限公司

系本公司全资子公司，成立于 1998 年 1 月，主要从事教育等，注册资本 1000 万元人民币。截至报告期末，公司总资产 291,773,934.91 元，所有者权益 191,333,954.69 元；报告期内实现营业收入 105,874,415.29 元、营业利润 27,220,534.75 元，净利润 26,432,472.23 元。

(8) 四川博瑞麦迪亚置业有限公司

系本公司全资子公司，成立于 2008 年 7 月，主要从事房屋租赁等，注册资本 5000 万元人民币。截至报告期末，公司总资产 708,255,614.30 元，所有者权益 245,559,238.01 元；报告期内实现营业收入 61,806,080.29 元、营业利润 35,509,646.00 元，净利润 26,423,296.73 元。

(9) 成都博瑞小额贷款有限公司

系本公司控股子公司，成立于 2012 年 9 月，主要从事发放贷款及相关咨询，注册资本 5 亿元人民币，本公司持有其 74% 的股份。截至报告期末，公司总资产 605,533,362.56 元，所有者权益

593,487,711.96 元；报告期内实现营业总收入 43,435,558.20 元、营业利润 17,784,446.95 元，净利润 14,042,989.71 元。

(10) 成都博瑞数码科技有限公司

系本公司全资子公司，成立于 2011 年 8 月，主要从事计算机软件设计、系统服务，注册资本 10000 万元人民币。截至报告期末，公司总资产 72,226,850.33 元，所有者权益 63,944,670.92 元；报告期内实现营业收入 0.00 元、营业利润-7,437,018.08 元，净利润-7,437,018.08 元。

(11) 成都神鸟数据咨询有限公司

系本公司控股子公司，成立于 2007 年 11 月，主要从事市场调查等服务业，注册资本 1000 万元人民币。截至报告期末，公司总资产 16,588,117.04 元，所有者权益 11,161,096.03 元；报告期内实现营业收入 15,839,713.75 元、营业利润 893,628.07 元，净利润 749,359.40 元。

(12) 北京博瑞盛德创业投资有限公司

系本公司全资子公司，成立于 2006 年 7 月，主要从事投资管理，注册资本 3000 万元人民币。截至报告期末，公司总资产 58,601,696.74 元，所有者权益 15,799,930.16 元；报告期内实现营业收入 0.00 元、营业利润 605,368.23 元，净利润 605,368.23 元。

(13) 甘肃西部商报传媒发展有限公司

系本公司参股子公司，成立于 2002 年 8 月，主要从事广告代理，注册资本 1687 万元人民币，本公司持有其 49% 股份。截至报告期末，公司总资产 15,965,428.40 元，所有者权益 -3,772,145.11 元；报告期内实现营业收入 22,224,530.03 元、营业利润-32,424,774.79 元，净利润 -32,121,575.72 元。

(14) 成都小企业融资担保有限责任公司

系本公司参股子公司，成立于 2001 年 5 月，主要从事经营贷款担保、票据承兑担保、贸易融资担保、项目融资担保、信用证担保等融资性担保业务，注册资本 15 亿元人民币，本公司持有其 20% 股份。截至报告期末，公司总资产 2,715,448,017.32 元，所有者权益 1,291,228,993.17 元；报告期内实现营业收入 223,386,355.95 元、营业利润 99,634,641.77 元，净利润 86,341,084.35 元。

(八) 公司控制的结构化主体情况

适用 不适用

三、公司关于公司未来发展的讨论与分析

(一) 行业格局和趋势

适用 不适用

中共中央《关于制定国民经济和社会发展第十三个五年规划的建议》明确提出“推动文化产业结构优化升级，发展骨干文化企业和创意文化产业，培育新型文化业态，扩大和引导文化消费”的文化体制改革专项规划；国家新闻出版广电总局、财政部联合发布《关于推动传统出版和新兴出版融合发展的指导意见》也指出“支持传统出版单位控股或参股互联网企业、科技企业，跨地区、跨行业、跨媒体、跨所有制兼并重组，建设若干家具有强大实力和传播力公信力影响力的新型出版传媒集团”；同时，“互联网+”第一次纳入国家经济的顶层设计，大数据、分享经济成为国家战略。

在经济结构继续深化调整、传统行业整体需求持续收缩，技术和商业模式加速创新的大格局下，原有的传媒行业已表现出发展桎梏，如传统纸媒经营持续下滑、游戏竞争日趋白热化。国家系列政策的出台意味着“十三五”期间，文化产业将迎来全面深化改革和创新发展的新时期。随着“互联网+”的高速发展，新技术、新模式将继续推动新媒体革新步伐，传统媒体将经历更为深刻的转型变革，网络化、移动化、数字化将持续贯穿文化产业改革的全过程。

在整体经济和行业的格局变动的影响下，公司的传统报媒经营性业务近三年来快速萎缩，新媒体相关业务面临激烈竞争，使公司推动转型发展的缓冲空间和时间被大幅压缩，而市场需求和行业趋势变化带来的转型业务发展低于预期更加剧了这一态势，应该说，公司当前已完全进入了当期经营与转型突围双重挑战并存的转型阵痛期，从 A 股文化传媒类上市公司第一梯队不断下滑势微。

在过去的一年中，博瑞传播在“以移动互联为核心，以数字娱乐集群和产业金融体系为两翼的创新型传媒集团”战略的引领下积极探索公司的第二次转型升级的道路，做出了很多积极的尝试，包括：斥资 1.68 亿元切入四川担保业，促进公司产业金融结构优化升级；同知名私募基金合作成立及参与了三只文化产业并购基金，投资具有升值潜力的创新文化产业。博瑞传播的战略转型之幕已然拉开，如何在接下来的三年中成功实现产业转型升级，是每个博瑞人需要思考的问题。

2017 年初，博瑞传播的实际控制人变更工作顺利完成，依托于成都传媒集团建设国内一流新型媒体集团的战略目标，公司董事会将坚持以公司新的发展战略为指引，坚持“内生式稳健发展与外延式并购拓展并重”的发展模式，坚持“一手抓当期经营、一手抓转型突围”的经营管理思路，强化管控，强调发展，力争为公司尽快实现全面恢复性增长，尽快为产业战略重构和整体转型升级取得实质性突破打下坚实基础：

1、全面深化网游产业链资源融合，力争实现网游业务内生式稳健发展。以移动游戏为重点，积极推进在影视、动漫、电竞和其他周边产业上的探索和布局，加快构建公司数字娱乐集群，完善产业链条。

2、深化“加、减”双线并行，加快实施重点产业转型升级。通过合理配置资源，控制经营成本等措施，全力控制传统存量产业亏损面；以优化产业发展为着力点，以外延式并购为手段，加快推进在广告、教育和物流等业务领域的转型升级。

3、科学规划公司金融产业发展路径，以现有小贷业务为基础，积极完善产业金融体系，推动打造公司金融与传媒等核心产业良性互动、融合发展的产业格局。

4、坚持立足成都市文化产业和传媒集团发展新机遇，以国资证券化为手段，积极推动国有优质文化资源资产与资本对接，实现国有资源资产价值和效益最大化。

（二） 公司发展战略

√适用 □不适用

公司将紧扣传媒行业发展趋势，着力构建“传媒+金融”的产业格局，重点打造数字娱乐和产业金融两大核心业务板块，并加快推进现有部分业务的升级再造，形成传媒产业和金融产业协同发展、融合发展的创新发展格局。数字娱乐集群方面，以公司现有的游戏业务为基础，以 IP 为核心，以影游联动为手段，打造集游戏研发、运营、演艺、动漫、影视、虚拟现实等数字娱乐产业集群；产业金融方面，以公司现有的小贷业务为基础，打造包括小额贷款、融资担保、融资租赁、资产管理、互联网金融、产业投资基金等产业金融体系；传统产业转型升级方面，以“互联网+”为手段，创新业务运营模式，推动公司广告、发行投递、教育等产业转型升级。

（三） 经营计划

√适用 □不适用

2017 年，公司将围绕战略发展规划推进年度工作，坚定不移地向移动互联跨越，以移动互联入口、平台为重点发展方向，以“互联网+”为手段，形成公司未来发展的产业核心，深化核心产业，以资本运作为手段，通过投资并购，推进转型升级产业，布局前瞻产业，构建产业协同的战略支撑体系。

（一） 主要经营项目的工作推进计划

1、推进新媒体板块的资源整合，确保本年度游戏业务整体发力。以自营或代理 IP 为切入点，开展数字娱乐产业链上下游探索，以海外为突破口，开展多层次产品线的研发运营工作。

（1）加强游戏业务及资源整合。2017 年，公司新媒体网游版块将以资源整合为目标，以参股投资的游戏发行公司广州糖谷为切入点，通过手游《战地指挥官》打通漫游谷和梦工厂的产品研发与运营环节，为公司下一步从产品布局、研发配合、团队配置、商务推广等多方面整合下辖游戏公司及相关工作室打下基础。

（2）继续展开与大平台的合作，做好老款游戏的运维及精品游戏的研发。漫游谷在与腾讯等合作渠道充分协商的背景下，2017 年将延续精品化路线，重点研发手游《七雄争霸 2》和《全民主公 2》，挖掘策略、塔防、格斗等产品优势，研发 H5 版《七雄争霸》和《全民主公》，在 H5 和休闲游戏领域储备团队与产品。密切关注腾讯小程序平台的政策，争取成为首批与微信小程序合作的游戏公司。梦工厂将继续巩固与腾讯和韩国 Netmarble 等公司的合作关系，加快推动相关

手游的上线运营，尽力延长《侠义道》等系列老产品的生命周期。网络游戏版块预计全年上线新游戏总数 5-8 款。

(3) 做好游戏产品的海外发行工作，推动优质游戏出海。公司将继续做好手游《全民主公》为代表的多款优质游戏在海外市场的运营支持，加快新手游产品《全民暗黑》的海外发行。积极参与 CHINAJOY、E3、日本动漫展等相关游戏行业展会，与海外知名游戏研发商、发行商、平台商建立业务联系。

(4) 尝试拓展泛娱乐行业其他细分领域。公司自 2016 年起关注 IP 价值及影视产品，拟通过投资电影及相关影视项目（包括网络连续剧、网络大电影等）、以跟投或第一出品单位的身份在“影游联动”领域谋求突破。

2、以学历教育为基础，积极涉足幼教、培训等细分市场，通过外延式并购，做大做强教育产业。

2017 年，公司将继续夯实以树德博瑞学校及九瑞大学堂培训为主的 K-12 基础教育业务，积极并稳健地推进早期幼儿、艺体培训等教育细分市场，寻求业务突破与新的利润增长点。在当前民办教育扩张的整体行业背景下，树德博瑞学校将延续平稳向好发展态势，进一步优化入口生源质量、加强教育教学管理，切实提升办学水平及社会影响力，加快跻身成都一流名校行列步伐。九瑞大学堂在继续做好各年级在校生拓展性学习课程的开发，同时打造符合市场需求的特色培训项目，加大力度吸收周边生源，并力争开设新教学点，形成规模化办学。

针对市场需求强劲的早教、幼教、艺术培训、技能培训等细分市场，公司将加大研究力度并广泛寻找目标资源，加大外延式并购力度，通过并购具有一定区位优势 and 一定体量的优质项目，做大做强教育产业。

3、加强本地户外媒体资源的获取、运营，选择性获取重点城市优质媒体资源，持续搭建户外媒体网络运营平台，打造区域内的 4A 广告资源商。

2017 年，公司在户外媒体经营管理上将坚持广告资源并购与开发并重，并加强对已有资源的运营管理。一方面，加强成都本埠户外媒体资源的营销力度，夯实存量媒体经营业绩、稳步提高上画率；同时推进与纸媒广告的联动，发挥资源整合优势；通过并购、合作等手段，适时获取本地及全国重点城市优质户外媒体资源，为公司打造、培育优质媒体资源平台奠定基础。另一方面，公司将不断强化深圳博瑞之光、武汉博瑞银福及博瑞思创等控股子公司投后管控力度，压缩媒体成本、控制销售费用、把握客户资源、加强欠款清收，以通过制订并全面实施目标绩效考核等管理手段，切实提高各项目经营效益。通过获取优质资源，强化运营管理，深耕产业，进一步完善公司的全国户外广告媒体网络运营平台目标，实现公司在户外媒体领域的快速发展。

4、推进文化产业基金的项目投资落地，做好传媒文化类优质项目的孵化与投资。

目前公司以管理人身份参与发起设立的联创博瑞基金和英硕博瑞基金，及以 LP 的身份参与认购上海利保华辰股权投资基金的投资重点均圈定在新媒体及泛娱乐产业。下一步我们一方面将重点推进投资项目的研判和落地；另一方面捕捉和孵化适合公司现有发展需求的项目目标，通过投资并购调整公司的产业结构比例，为公司战略转型提供有力支撑。

5、继续挖潜增效，力争推进传统经营业务的持续升级和再改造。

(1) 博瑞小贷严控整体风险，探寻业务转型新方向。2017 年博瑞小贷将在严格控制整体风险确保持续稳定发展的前提下，重新调整经营思路和市场策略，完善组织架构和业务团队，依托产业优势积极探寻可持续发展的业务转型方向，为未来良性发展奠定基础。重点加强逾期贷款催收，对存量逾期贷款采取重组、资产处置、担保代偿等多种手段予以解决，有效盘活存量资产；在继续深化与国有担保公司业务合作的基础上，进一步探索客户需求，发掘企业流贷和项目贷等银行传统业务的市场机会，提供多元化产品；积极改进现有产品结构、业务流程和审批模式，加大小微业务投放量；在营销模式上，继续实施全员营销策略，积极探索供应链金融服务模式，努力实现自身资源利用和经营效益最大化。

(2) 租赁业务稳中求增，积极创新产品服务。面对成都城南高端商务楼宇租赁市场的激烈竞争，公司将进一步做好现有入驻客户的服务与管理，为续租和扩租工作的推进打下坚实的基础，确保今年内近 3 万平方米的续租和召租工作顺利完成。另外，对区域内“联合办公空间”项目深入调研，拟定符合市场的营销及推广策略，全力推进“MR.F 联合办公空间”项目的实施。

(3) 保障报刊发行，加速物流升级，构建本地优质配送商。充分挖掘渠道资源与数据资源，加快物流配送专业化转型进度，结合现有业务网络构成及配送队伍规划，重新构建以成都市主城

区为主的网络体系及业务运营体系，成为区域市场内有影响力的配送商。同时，聚焦城市生活类配送业务客户，进一步提升以美团为主的 O2O 配送业务运营管理质量，在巩固现有区域市场份额的基础上，加快省外拓展力度，计划在昆明、南宁、武汉、长沙等 3—5 个省会城市铺设站点，完成商圈扩张并有效实现单量增长。

(4) 以纸媒广告代理为基础，强化营销策划收益，继续向数字化广告转型迈进。作为《成都商报》首席广告代理商，博瑞广告在尽可能稳定商报广告代理业务的基础上，将进一步强化成本控制、优化管理流程，挖潜增利；同时继续强化公司在公关策划、营销执行上的优势，尽可能为公司在业务转型过程中提供利润支撑；将继续推进数字广告中心运营与推广工作，以华东营销中心为据点，尝试开拓全国代理业务。

(5) 严控经营成本，大力拓展商业印刷以消化闲置产能。在继续做好《成都商报》、《每日经济新闻》等传媒集团内部报刊印刷服务的同时，公司将继续压缩经营成本，通过合理规划生产经营规模、优化生产管理流程、降低单位生产消耗、合理人力调度等措施，尽可能实现缩小亏损额度。在力争稳定现有党政类报刊印刷业务的基础上，全力开拓教育类、少儿读物印刷市场，充分盘活有效产能资源，加快闲置产能消化，以期在一定程度上缓解公司经营困局。

(二) 利用实际控制人变更契机，紧跟成都市国企改革步伐，充分发挥上市公司融资平台功能，着力推进资本运作工作。

公司董事会将继续以战略发展规划为导向，通过正确定位、科学定位和理性定位，利用实际控制人变更这一契机，抢抓成都市国企改革发展机遇，加快推进国有资产证券化和公司产业转型升级，在通过并购迅速发展壮大的同时，要做实做强实体产业，力争公司早日实现业绩回暖。我们将继续做好（1）强化内控建设，建立健全法人治理机制，确保公司持续有效的规范运作；（2）做好信息披露管理，积极维护市场稳定，主动保持与投资者的良性互动；（3）充分利用资本市场的资源配置能力和综合金融工具，通过定向增发、债券融资、并购重组等手段，积极整合国内外与公司产业发展相契合的优质资产，以资本运作撬动产业转型升级，力争年内有重大资本并购项目实施，尽快推动公司产业转型升级。

(三) 继续探索建立、健全用人机制，稳定并吸引高端人才在公司的聚集，通过全面的激励机制激发员工活力，为公司经营及转型提供支撑。

2017 年公司将会继续努力创造条件，稳定并吸引高端人才在公司的聚集，激发人才的主观能动性，进一步提升团队活力，打造优秀能干、锐意创新的团队。

公司将持续探索团队及员工的薪酬与激励机制建设，要强化把团队打造放在首位、人才是核心资本的经营理念。以“战略推动、价值管理、团队合作”为导向，区分类别，建立多层次、分级的团队激励约束制度，并按照管理规程制定方案，有序推进。在正确处理好股东、创业者关系的基础上，公司将把核心人员作为公司业务的“核心资本”，建立市场化的激励机制，调动员工的积极性，以期用机制吸引人才，留住人才。

(四) 可能面对的风险

适用 不适用

1、网络游戏增速放缓的风险。2016 年，中国游戏市场格局逐渐明朗，网络直播和电竞赛事的兴起导致了部分用户回流 PC 端，但竞技类游戏仍不足以支撑整个端游市场的增长。在移动端，随着用户规模增长停滞，人口红利效应减弱，加之政策趋于严格，研发商两极分化；腾讯和网易占据移动游戏市场份额近七成，形成垄断市场且领先优势不断扩大，中小游戏研发商的话语权和游戏利润分层可能进一步缩减。移动游戏行业虽然能够保持相对较高的增速，但行业整体增速放缓已成趋势。

2、传统报媒的整体规模正进一步缩小。一些知名的全球性传媒集团和国内纸媒业务占比重的传媒企业业绩均在快速缩水，大量国内外知名报刊陆续休刊停刊，由此导致传统纸媒相关经营业务商业价值的逐步萎缩，报媒经营性业务连续下滑且无减缓迹象。

3、户外广告竞争激烈，广告介质和广告形式变化加快。全国中心城市及城镇化建设催生新一轮户外媒体资源争夺，传统优质户外媒体资源容易被少数大公司收购掌握，媒介获取成本不断上升。另外，受新的城市规划及建设影响，公司已获取的相关广告经营资源有被调整或清除的风险。

4、小贷业务业绩不稳定风险。融资担保业与宏观经济的发展息息相关，自我国经济呈现“L”型调整走向以来，实体经济尤其是民营中小企业经济效益不断下滑，民间借贷市场的活跃度继续

走低，信用市场环境远未恢复，行业监管进一步收紧。企业的融资需求和资产质量均出现了明显的下滑，贷款担保企业经营压力突出，回款风险较大。

5、商誉减值风险。按照企业会计准则，对合并成本大于合并中取得的被购买方可辨认净资产公允价值份额的差额，确认为商誉。公司分别于 2009 年、2013 年并购了 2 家新媒体游戏公司并形成了金额较为巨大的商誉。一方面，当前游戏行业竞争加剧，整个行业呈“两超多强”格局，中小游戏企业的机会进一步被挤压，话语权和利润分成进一步缩减；另一方面，在人口红利效应逐渐减弱的情况下，中小游戏企业获取用户的成本日渐高企，新游戏研发、发行负担进一步加重。因此，如果公司并购的两个游戏公司业绩大幅下滑，将面临商誉减值风险。

6、投资并购项目的投资失败风险。公司将加快实施重点产业转型升级，通过合理配置资源，控制经营成本等措施，全力控制传统存量产业亏损面；以优化产业发展为着力点，以外延式并购为手段，加快推进在广告、教育和物流等业务领域的转型升级。但受潜在的大环境及并购政策、企业内外因素的整体影响，推进的投资并购项目有投资失败的风险。

(五) 其他

适用 不适用

四、公司因不适用准则规定或国家秘密、商业秘密等特殊原因，未按准则披露的情况和原因说明

适用 不适用

第五节 重要事项

一、普通股利润分配或资本公积金转增预案

(一) 现金分红政策的制定、执行或调整情况

适用 不适用

根据中国证监会《关于进一步落实上市公司现金分红有关事项的通知》、《上市公司监管指引第 3 号—上市公司现金分红》、上海证券交易所《上市公司现金分红指引》及《公司章程》的相关要求，结合公司经营状况、发展规划等，公司制订了《成都博瑞传播股份有限公司未来三年（2015 年-2017 年）股东回报规划》，就 2015 年-2017 年的具体回报规划进行了规定，经独立董事发表认可意见，并经公司九届董事会第九次会议审议通过相关议案，提交公司 2016 年度第一次临时股东大会审议通过。

(二) 公司近三年（含报告期）的普通股股利分配方案或预案、资本公积金转增股本方案或预案

单位：元 币种：人民币

分红年度	每 10 股送红股数（股）	每 10 股派息数（元）（含税）	每 10 股转增数（股）	现金分红的数额（含税）	分红年度合并报表中归属于上市公司普通股股东的净利润	占合并报表中归属于上市公司普通股股东的净利润的比率（%）
2016 年	0	0.20	0	21,866,641.84	60,136,093.25	36.36
2015 年	0	0.30	0	32,799,962.76	74,662,171.59	43.93
2014 年	0	1.00	0	109,333,209.20	280,946,549.48	38.92

(三) 以现金方式要约回购股份计入现金分红的情况

适用 不适用

(四) 报告期内盈利且母公司可供普通股股东分配利润为正，但未提出普通股现金利润分配方案预案的，公司应当详细披露原因以及未分配利润的用途和使用计划

适用 不适用

二、承诺事项履行情况

(一) 公司实际控制人、股东、关联方、收购人以及公司等承诺相关方在报告期内或持续到报告期内的承诺事项

√适用 □不适用

承诺背景	承诺类型	承诺方	承诺内容	承诺时间及期限	是否有履行期限	是否及时严格履行	如未能及时履行应说明未完成履行的具体原因	如未能及时履行应说明下一步计划
与股改相关的承诺								
收购报告书或权益变动报告书中所作承诺	解决同业竞争	成都传媒集团和成都日报报业集团	(1) 本单位及本单位的关联方与上市公司的主要经营业务存在部分经营范围相同的情形,存在少量同业竞争以及潜在的同业竞争关系。本单位将不再新设、投资或者通过其他安排控制或重大影响任何与上市公司主要经营业务构成同业竞争或潜在同业竞争关系的其他企业。(2) 如本单位及本单位的关联方获得的商业机会,与上市公司主要经营业务发生同业竞争或可能发生同业竞争	承诺日期为 2016 年 12 月 20 日	是	是		

			的, 本单位将立即通知上市公司, 并尽力将该商业机会让与上市公司, 以避免与上市公司形成同业竞争或潜在同业竞争, 确保上市公司及上市公司其他股东利益不受损害。(3) 如违反上述承诺给上市公司造成损失的, 本单位将赔偿上市公司由此遭受的损失。				
解决关联交易	成都传媒集团和成都日报报业集团	<p>(1) 就本单位及本单位的关联方与上市公司之间已存在及将来不可避免发生的关联交易事项, 保证遵循市场交易的公平原则即正常的商业条款与上市公司发生交易。如未按市场交易的公平原则与上市公司发生交易, 而给上市公司造成损失或已造成损失, 本单位将承担赔偿责任。</p> <p>(2) 本单位将善意履行作为上市公司实际控制人的义务, 充分尊重上市公司的独立法人地位, 保障上市公司独立经营、自主决策。本单位将严格按照中国《公司法》以及上市公司的公司章程规定, 促使成都博瑞投资控股集团有限公司及成都新闻宾馆提名的上市公司董事依法履行其应尽的诚信和勤勉责任。(3) 本单位及本单位的关联方, 将尽可能避免与上市公司发生关联交易。(4) 本单位及本单位的关联方承诺不以借款、代偿债务、代垫款项或者其他方式占用上市公司资金, 也不要求上市公司为本单位及本单位的关联方进行违规</p>	承诺日期为 2016 年 12 月 20 日。	是	是		

			担保。(5) 如果上市公司在今后的经营活动中必须与本单位或本单位的关联方发生不可避免的关联交易, 本单位将促使此等交易严格按照国家有关法律法规、中国证监会、上海证券交易所的相关规定以及上市公司的章程等内部治理相关制度的规定履行有关程序, 在上市公司股东大会对关联交易进行表决时, 促使成都博瑞投资控股集团有限公司及成都新闻宾馆严格履行回避表决的义务; 与上市公司依法签订协议, 及时进行披露; 保证按照正常的商业条件进行, 且本单位及本单位的关联方将不会要求或接受上市公司给予比在任何一项市场公平交易中第三者更优惠的条件, 保证不通过关联交易损害上市公司及其他股东的合法权益。(6) 本单位及本单位的关联方将严格和善意的履行与上市公司签订的各种关联交易协议。本单位及本单位的关联方将不会向上市公司谋求任何超出上述协议规定以外的利益或收益。(7) 如违反上述承诺给上市公司造成损失, 本单位将向上市公司作出赔偿。					
与重大资产重组相								

关的承诺								
与首次公开发行相关的承诺								
与再融资相关的承诺	股份限售	成都博瑞投资控股集团有限公司	认购的博瑞传播 2013 年非公开发行的股份自上市之日起 36 个月内不进行转让。	承诺公布日期为 2013 年 10 月 31 日, 承诺履行期限为 2013 年 10 月 29 日至 2016 年 10 月 28 日。2015 年 7 月 6 日, 博瑞投资承诺该部分股份履行期限延长至 2017 年 4 月 29 日。因博瑞投资 2016 年 1 月 6 日追加承诺, 该部分股份承诺履行期限延长至 2017 年 10 月 29 日。	是	是		
与股权激励相关的承诺								
其他对公司中小股	股份限售	成都博瑞投资控股集团有限公司	截至 2015 年 7 月 6 日持有的无禁售期的存量股份从 7 月 7 日起增加半年禁售期至 2016 年 1 月 7 日后, 截至 2015 年 7 月 6 日持有的有禁售期的存量股份在原禁售期期满之日	承诺日期为 2015 年 7 月 6 日, 无禁售期的存量股份承诺履行期限为 2015 年 7 月 7 日至 2016 年 1 月 7 日后。有禁售期的存量股份在原禁	是	是		

东所作承诺			起再延长半年。	售期期满之日起再延长半年。因博瑞投资 2016 年 1 月 6 日追加承诺, 该部分股份承诺履行期限再延长半年。				
	其他	成都博瑞投资控股集团有限公司	自 2015 年 7 月 7 日起 6 个月内通过上海证券交易所证券交易系统增持不超过 3000 万元的博瑞传播股份, 并在增持实施期间及法定期限内不减持所持有的博瑞传播股份。	承诺日期为 2015 年 7 月 6 日, 承诺履行期限为 2015 年 7 月 7 日至 2016 年 1 月 7 日。	是	是		
	其他	在 2015 年 7 月 17 日前 6 个月内减持过本公司股票的董事、监事、高管	主动增持不低于 2015 年 7 月 17 日前 6 个月内累计减持金额 10% 的公司股票。	承诺日期为公司形成“发行股份及支付现金购买成都小企业融资担保有限责任公司股权并募集配套资金”的重大资产重组报告书(草案), 经董事会审议通过并披露后第 3 个交易日(2016 年 4 月 5 日)起 4 个月内。	是	是		

(二) 公司资产或项目存在盈利预测, 且报告期仍处在盈利预测期间, 公司就资产或项目是否达到原盈利预测及其原因作出说明

已达到 未达到 不适用

1、博瑞之光广告有限公司

博瑞之光 2016 年度完成的考核范围内的净利润与对赌业绩目标相差不大, 略低于对赌业绩目标, 主要系部分对赌媒体运营效率有所下降所致。

2、杭州瑞奥广告有限公司

2015 年度, 受杭州市户外媒体清理整顿影响, 杭州瑞奥承租的媒体被拆除或收回, 导致杭州瑞奥的生产经营受到重大影响, 无法完成对赌业绩, 股权转让协议约定的业绩考核无法正常实施。

三、报告期内资金被占用情况及清欠进展情况

适用 不适用

四、公司对会计师事务所“非标准意见审计报告”的说明

适用 不适用

五、公司对会计政策、会计估计变更或重大会计差错更正原因和影响的分析说明

(一) 公司对会计政策、会计估计变更原因及影响的分析说明

适用 不适用

(二) 公司对重大会计差错更正原因及影响的分析说明

□适用 √不适用

(三) 与前任会计师事务所进行的沟通情况

□适用 √不适用

(四) 其他说明

□适用 √不适用

六、聘任、解聘会计师事务所情况

单位：万元 币种：人民币

	现聘任
境内会计师事务所名称	四川华信(集团)会计师事务所(特殊普通合伙)
境内会计师事务所报酬	90
境内会计师事务所审计年限	19 年

	名称	报酬
内部控制审计会计师事务所	四川华信(集团)会计师事务所(特殊普通合伙)	56
财务顾问		
保荐人	华西证券有限责任公司	

聘任、解聘会计师事务所的情况说明

√适用 □不适用

根据公司《章程》相关规定“公司聘用取得‘从事证券相关业务资格’的会计师事务所进行会计报表审计、净资产验证及其他相关的咨询服务等业务，聘期 1 年，可以续聘”，公司 2015 年年度股东大会同意续聘四川华信(集团)会计师事务所(特殊普通合伙)作为公司 2016 年度会计和内部控制审计机构。

审计期间改聘会计师事务所的情况说明

□适用 √不适用

七、面临暂停上市风险的情况**(一) 导致暂停上市的原因**

□适用 √不适用

(二) 公司拟采取的应对措施

□适用 √不适用

八、面临终止上市的情况和原因

□适用 √不适用

九、破产重整相关事项

□适用 √不适用

十、重大诉讼、仲裁事项

√本年度公司有重大诉讼、仲裁事项 □本年度公司无重大诉讼、仲裁事项

(一) 诉讼、仲裁事项已在临时公告披露且无后续进展的

□适用 √不适用

(二) 临时公告未披露或有后续进展的诉讼、仲裁情况

√适用 □不适用

单位:元 币种:人民币

报告期内:									
起诉(申请)方	应诉(被申请)方	承担连带责任方	诉讼仲裁类型	诉讼(仲裁)基本情况	诉讼(仲裁)涉及金额	诉讼(仲裁)是否形成预计负债及金额	诉讼(仲裁)进展情况	诉讼(仲裁)审理结果及影响	诉讼(仲裁)判决执行情况
北京博瑞盛德创业投资有限公司	武华强、武国富、武国宏、魏建松、任马力		民事诉讼	本公司曾于2014年7月10日发布了《成都博瑞传播股份有限公司关于子公司参股项目拟启动股权回购的公告》，披露了本公司全资子公司博瑞盛德要求德勤集团股份有限公司实际控制人履行德勤集团股份有限公司回购义务的相关事项。2015年12月，博瑞盛德收到江苏省南京市中级人民法院送达的《民事判决书》（[2015]宁商初字第209号），判决被告武华强、武国	80,691,046.58元及利息	否	南京市中级人民法院于2015年12月17日作出（2015）宁商初字第209号《民事判决书》，已生效。但被告五人均未履行判决内容，博瑞创投遂向南京市中级人民法院申请强制执行。	南京市中级人民法院经审理后，判决武华强、武国富、武国宏、魏建松、任马力五人在判决生效之日起10日共同向博瑞创投公司支付股份回购款人民币80691046.58元及利息（以投资款人民币4612万元为本金，按年利率20%自2014年9月18日起算至付清之日止）。南京市中级人民法院一审判决于	南京市中级人民法院于2016年4月25日出具[2016]苏01执180号受理案件通知书。目前，该案还在执行过程中。截止2017年2月13日，该案尚在执行中，尚

			富、武国宏、魏建松、任马力于判决生效之日起 10 日内向博瑞盛德支付股份回购款 80,691,046.58 元及利息(以投资款 4612 万元为本金,自 2014 年 9 月 18 日起至判决确定的给付之日止按年利率 20% 计算)。				2015 年 12 月 22 日生效	无执行回款。
四川博瑞眼界户外传媒有限公司	杭州奥翔广告有限公司、干岳翔	民事诉讼	公司控股子公司四川博瑞眼界户外传媒有限公司(以下简称“博瑞眼界”)与杭州奥翔广告有限公司(以下简称:杭州奥翔)、自然人干岳翔签订《股权转让协议书》,收购杭州奥翔持有的杭州瑞奥广告有限公司(以下简称“杭州瑞奥”)60%的股权。由于杭州瑞奥无法正常经营,2015 年度业绩对赌考核无法实施,2015 年度的业绩考核尚未完成,博瑞眼界已向成都市中级人民法院起诉,请求法院判决杭州奥翔、干岳翔等返还已支付的股转转款、增资款 2,399.90 万元以及相应的投资补偿 629.66	3029.56 万元	否	该案已于 2016 年 10 月 8 日开庭,目前尚未判决。		

				万元。				
--	--	--	--	-----	--	--	--	--

(三) 其他说明

适用 不适用

十一、上市公司及其董事、监事、高级管理人员、控股股东、实际控制人、收购人处罚及整改情况

适用 不适用

十二、报告期内公司及其控股股东、实际控制人诚信状况的说明

适用 不适用

报告期内，公司及公司控股股东、实际控制人不存在未履行法院生效判决、所负数额较大的债务到期未清偿等情况。

十三、公司股权激励计划、员工持股计划或其他员工激励措施的情况及其影响**(一) 相关激励事项已在临时公告披露且后续实施无进展或变化的**

适用 不适用

(二) 临时公告未披露或有后续进展的激励情况

股权激励情况

适用 不适用

其他说明

适用 不适用

员工持股计划情况

适用 不适用

其他激励措施

适用 不适用

十四、重大关联交易**(一) 与日常经营相关的关联交易****1、已在临时公告披露且后续实施无进展或变化的事项**

适用 不适用

事项概述	查询索引
公司九届董事会第十一次会议、八届监事会第八次会议、2015 年年度股东大会审议通过了《关于 2015 年度日常关联交易完成情况及 2016 年度计划的议案》。	该事项的详细内容参见公司于 2016 年 4 月 20 日、2016 年 5 月 21 日在上海证券交易所网站及《中国证券报》、《上海证券报》上刊登的相关公告

2、已在临时公告披露，但有后续实施的进展或变化的事项

适用 不适用

3、临时公告未披露的事项

适用 不适用

(二) 资产或股权收购、出售发生的关联交易

1、已在临时公告披露且后续实施无进展或变化的事项

适用 不适用

2、已在临时公告披露，但有后续实施的进展或变化的事项

适用 不适用

3、临时公告未披露的事项

适用 不适用

4、涉及业绩约定的，应当披露报告期内的业绩实现情况

适用 不适用

(三) 共同对外投资的重大关联交易

1、已在临时公告披露且后续实施无进展或变化的事项

适用 不适用

2、已在临时公告披露，但有后续实施的进展或变化的事项

适用 不适用

3、临时公告未披露的事项

适用 不适用

(四) 关联债权债务往来

1、已在临时公告披露且后续实施无进展或变化的事项

适用 不适用

2、已在临时公告披露，但有后续实施的进展或变化的事项

适用 不适用

3、临时公告未披露的事项

适用 不适用

(五) 其他

适用 不适用

十五、重大合同及其履行情况

(一) 托管、承包、租赁事项

1、托管情况

适用 不适用

2、承包情况

适用 不适用

3、 租赁情况

适用 不适用

(二) 担保情况

适用 不适用

(三) 委托他人进行现金资产管理的情况

1、 委托理财情况

适用 不适用

2、 委托贷款情况

适用 不适用

3、 其他投资理财及衍生品投资情况

适用 不适用

(四) 其他重大合同

适用 不适用

十六、其他重大事项的说明

适用 不适用

2016年12月27日，公司收到《中标通知书》，确认在参加武汉市公共交通集团有限责任公司“公交候车亭广告牌代理经营权”招标中，公司以合计8143.612万元/年的中标价竞得全部标段，即武汉市江北、江南区域共计3115块公交候车亭广告牌代理经营权，相关代理经营权有效期为三年。具体内容详见公司于2017年1月3日在上海证券交易所网站披露的《关于竞得武汉公交候车厅广告牌代理经营权的公告》。

十七、积极履行社会责任的工作情况

(一) 上市公司扶贫工作情况

适用 不适用

1. 精准扶贫规划

公司作为市属国有上市公司，自成立以来，始终坚持多渠道履行社会责任、助力扶贫攻坚，如积极参与捐建贫困地区学校、“一对一”帮扶贫困学生、结合公司业务及当地资源贡献就业岗位、向地区社会慈善机构定向捐款等。

2. 年度精准扶贫概要

报告期内，公司子公司主要在转移就业脱贫、兜底保障及其他专项扶贫工作方面取得一定成效，用于扶贫的总资金为58万元，物资捐献折款2.6万元，共帮助18名残疾人成功就业，具体如下：

1、转移就业脱贫

根据发行投递公司一线从业人员年龄大、家庭普遍贫困这一业务特点，针对部分就业困难人员进行职业技能培训，帮助其尽快适应岗位需求。2016年，共对200人进行该项培训，并为培训合格人员提供发行投递及物流配送等相关职位。

2、兜底保障

针对就业困难的贫困残疾人员，发行投递公司根据其自身情况帮助实现就业，为其发放工资并购买社保。2016年共帮助18名残疾人成功就业，提供各项资金共计56万元。

3、其他扶贫项目

博瑞麦迪亚、物业公司于2016年11月23日-25日期间联合成都博爱之家慈善机构,在博瑞·创意成都大厦开展了以“捐出冬衣、汇聚爱心”为主题的“温暖心冬爱心捐衣活动”。在博爱之家工作人员的见证下,清点全部捐赠旧衣共计880件。

3. 上市公司 2016 年精准扶贫工作情况统计表

单位：万元 币种：人民币

指 标	数量及开展情况
一、总体情况	
其中：1. 资金	58
2. 物资折款	2.6
二、分项投入	
1. 产业发展脱贫	
2. 转移就业脱贫	
其中：2.1 职业技能培训投入金额	2
2.2 职业技能培训人数（人/次）	200
3. 易地搬迁脱贫	
4. 教育脱贫	
5. 健康扶贫	
6. 生态保护扶贫	
7. 兜底保障	
7.3 帮助贫困残疾人投入金额	56
7.4 帮助贫困残疾人数（人）	18
8. 社会扶贫	
9. 其他项目	
其中：9.1. 项目个数（个）	1
9.4. 其他项目说明	于2016年11月23日-25日期间联合成都博爱之家慈善机构,在博瑞·创意成都大厦开展了以“捐出冬衣、汇聚爱心”为主题的“温暖心冬爱心捐衣活动”,活动陆续收到客户的爱心捐赠,最后在博爱之家工作人员的见证下,清点全部捐赠旧衣共计880件。
三、所获奖项（内容、级别）	

4. 后续精准扶贫计划

(1) 教育扶贫

计划通过捐赠物资、教育支援、捐款等多种形式,通过教育局针对偏远地区农村、山区或农民工子弟校贫困家庭进行对口教育扶贫。

(2) 转移就业扶贫

对外,进一步加强高校毕业生就业见习基地建设及一线兼职队伍建设,为应届毕业生提供合适就业岗位;对内,梳理公司贫困家庭员工台账,主要采取人文关怀、就业技能培训、提供合适就业岗位、定期慰问沟通等多种帮扶形式,建立“一对一”帮扶机制。

(二) 社会责任工作情况

√适用 □不适用

公司2016年度社会责任报告于2017年3月1日披露于上海证券交易所的网站
<http://www.sse.com.cn>。

(三) 属于环境保护部门公布的重点排污单位的公司及其子公司的环保情况说明

适用 不适用

(四) 其他说明

适用 不适用

十八、可转换公司债券情况

(一) 转债发行情况

适用 不适用

(二) 报告期转债持有人及担保人情况

适用 不适用

(三) 报告期转债变动情况

适用 不适用

报告期转债累计转股情况

适用 不适用

(四) 转股价格历次调整情况

适用 不适用

(五) 公司的负债情况、资信变化情况及在未来年度还债的现金安排

适用 不适用

(六) 转债其他情况说明

适用 不适用

第六节 普通股股份变动及股东情况

一、普通股股本变动情况

(一) 普通股股份变动情况表

1、普通股股份变动情况表

报告期内，公司普通股股份总数及股本结构未发生变化。

2、普通股股份变动情况说明

适用 不适用

3、普通股股份变动对最近一年和最近一期每股收益、每股净资产等财务指标的影响（如有）

适用 不适用

4、公司认为必要或证券监管机构要求披露的其他内容

适用 不适用

(二) 限售股份变动情况

适用 不适用

二、证券发行与上市情况

(一) 截至报告期内证券发行情况

适用 不适用

截至报告期内证券发行情况的说明（存续期内利率不同的债券，请分别说明）：

适用 不适用

(二) 公司普通股股份总数及股东结构变动及公司资产和负债结构的变动情况

适用 不适用

(三) 现存的内部职工股情况

适用 不适用

三、股东和实际控制人情况

(一) 股东总数

截止报告期末普通股股东总数(户)	78,563
年度报告披露日前上一月末的普通股股东总数(户)	74,052
截止报告期末表决权恢复的优先股股东总数(户)	0
年度报告披露日前上一月末表决权恢复的优先股股东总数(户)	0

注：截止上传年报时间，公司暂无法获取“年报披露日前上一月末的普通股股东总户数”（即2017年2月28日户数），故上述第二项为2017年2月15日的普通股股东总户数。

(二) 截止报告期末前十名股东、前十名流通股股东（或无限售条件股东）持股情况表

单位：股

前十名股东持股情况							
股东名称 (全称)	报告期内增 减	期末持股数 量	比例 (%)	持有有限售 条件股份数 量	质押或冻 结情况		股东 性质
					股份 状态	数 量	
成都博瑞投资控股集团 集团有限公司	0	255,519,676	23.37	253,706,092	无	0	国有 法人
成都新闻宾馆	0	111,535,758	10.20	105,958,968	无	0	国有 法人
中国证券金融股份 有限公司	-3,844,892	25,940,065	2.37	0	未知		国有 法人
中央汇金资产管 理有限公司	0	16,853,900	1.54	0	未知		国有 法人
刘晓旭	7,569,465	7,569,465	0.69	0	未知		境内 自然 人
申万菱信资产—工 商银行—国金证券 股份有限公司	-750,000	7,250,000	0.66	0	未知		未知
深圳市旭能投资有 限公司	-1,600,000	6,000,000	0.55	0	未知		未知
周文彬	3,099,600	3,699,600	0.34	0	未知		境内 自然 人
汪林冰	1,900	3,561,200	0.33	0	未知		未知

博时基金—农业银行—博时中证金融资产管理计划	0	3,445,400	0.32	0	未知	未知
前十名无限售条件股东持股情况						
股东名称	持有无限售条件流通股的数量	股份种类及数量				
		种类	数量			
中国证券金融股份有限公司	25,940,065	人民币普通股	25,940,065			
中央汇金资产管理有限责任公司	16,853,900	人民币普通股	16,853,900			
刘晓旭	7,569,465	人民币普通股	7,569,465			
申万菱信资产—工商银行—国金证券股份有限公司	7,250,000	人民币普通股	7,250,000			
深圳市旭能投资有限公司	6,000,000	人民币普通股	6,000,000			
成都新闻宾馆	5,576,790	人民币普通股	5,576,790			
周文彬	3,699,600	人民币普通股	3,699,600			
汪林冰	3,561,200	人民币普通股	3,561,200			
博时基金—农业银行—博时中证金融资产管理计划	3,445,400	人民币普通股	3,445,400			
嘉实基金—农业银行—嘉实中证金融资产管理计划	3,445,400	人民币普通股	3,445,400			
上述股东关联关系或一致行动的说明	<p>第一大股东成都博瑞投资控股集团有限公司、第二大股东成都新闻宾馆的国家出资企业登记为成都传媒集团（具体内容详见公司2014年9月13日发布的《关于实际控制人变动的提示性公告》〈临2014-034〉）。2016年12月16日，博瑞传播收到成都传媒集团通知，成都市国有资产监督管理委员会（以下简称“成都市国资委”）已于2016年12月15日向成都传媒集团以及由成都传媒集团履行出资人职责的相关企事业单位核发了国有产权登记证和国有产权登记表，成都传媒集团的产权已登记至成都市国资委。故成都博瑞投资控股集团有限公司与成都新闻宾馆为一致行动人。除此外公司未知其余股东之间有无关联关系，也未知其是否属于《上市公司股东持股变动信息披露管理办法》规定的一致行动人。</p>					
表决权恢复的优先股股东及持股数量的说明	无					

前十名有限售条件股东持股数量及限售条件

√适用 □不适用

单位：股

序号	有限售条件股东名称	持有的有限售条件股份数量	有限售条件股份可上市交易情况		限售条件
			可上市交易时间	新增可上市交易股份数量	
1	成都博瑞投资控股集团有限公司	235,993,298	2016年7月7日后		在原股权分置改革及2007年度配股方案的相关承诺基础上，将所持股份的上市流通期限延长3年。本应于2012年1月18日解除限售，但该股东目前尚未申请办理解除限售锁定，并承诺在2016年7月7日后再考虑。

2	成都新闻宾馆	105,958,968			在原股权分置改革及 2007 年度配股方案的相关承诺基础上, 将所持股份的上市流通期限延长 3 年。95,458,531 股本应于 2012 年 1 月 18 日解除限售, 10,500,437 股应于 2011 年 5 月 26 日解除限售, 但该股东目前尚未申请办理解除限售锁定。
3	成都博瑞投资控股集团有限公司	17,712,794	2017 年 10 月 29 日		认购的博瑞传播 2013 年非公开发行的股份自上市之日起 36 个月内不进行转让。该股东已承诺延长限售期至 2017 年 10 月 29 日。
4	包头绝缘材料厂成都采购站	150,959			公司控股股东代其支付股改对价, 需先向控股股东偿还对价股份后方可流通。
5	B882662682	150,958			公司控股股东代其支付股改对价, 需先向控股股东偿还对价股份后方可流通。
上述股东关联关系或一致行动的说明		<p>第一大股东成都博瑞投资控股集团有限公司、第二大股东成都新闻宾馆的国家出资企业登记为成都传媒集团(具体内容详见公司 2014 年 9 月 13 日发布的《关于实际控制人变动的提示性公告》<临 2014-034>)。2016 年 12 月 16 日, 博瑞传播收到成都传媒集团通知, 成都市国有资产监督管理委员会(以下简称“成都市国资委”)已于 2016 年 12 月 15 日向成都传媒集团以及由成都传媒集团履行出资人职责的相关企事业单位核发了国有产权登记证和国有产权登记表, 成都传媒集团的产权已登记至成都市国资委。故成都博瑞投资控股集团有限公司与成都新闻宾馆为一致行动人。除此外公司未知其余股东之间有无关联关系, 也未知其是否属于《上市公司股东持股变动信息披露管理办法》规定的一致行动人。</p>			

(三) 战略投资者或一般法人因配售新股成为前 10 名股东

适用 不适用

四、控股股东及实际控制人情况

(一) 控股股东情况

1 法人

适用 不适用

名称	成都博瑞投资控股集团有限公司
单位负责人或法定代表人	曹建春
成立日期	1997 年 7 月 3 日
主要经营业务	传媒及其多元产业的投资
报告期内控股和参股的其他境内外上市公司的股权情况	
其他情况说明	

2 自然人

适用 不适用

3 公司不存在控股股东情况的特别说明

适用 不适用

4 报告期内控股股东变更情况索引及日期

适用 不适用

5 公司与控股股东之间的产权及控制关系的方框图

适用 不适用

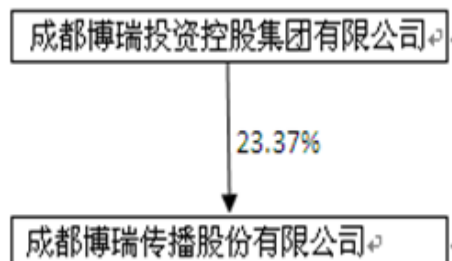

(二) 实际控制人情况

1 法人

适用 不适用

名称	成都市国有资产监督管理委员会
单位负责人或法定代表人	许兴国
成立日期	2005年11月17日
主要经营业务	根据成都市政府授权，依照有关法律、法规履行出资人职责，承担对成都市属国有企业、国有资产的监督管理责任。
报告期内控股和参股的其他境内外上市公司的股权情况	兴蓉环境
其他情况说明	

2 自然人

适用 不适用

3 公司不存在实际控制人情况的特别说明

适用 不适用

4 报告期内实际控制人变更情况索引及日期

适用 不适用

该事项的详细内容参加公司分别于2016年12月19日、2017年1月19日在上海证券交易所网站及《中国证券报》、《上海证券报》上刊登的相关公告。

5 公司与实际控制人之间的产权及控制关系的方框图

适用 不适用

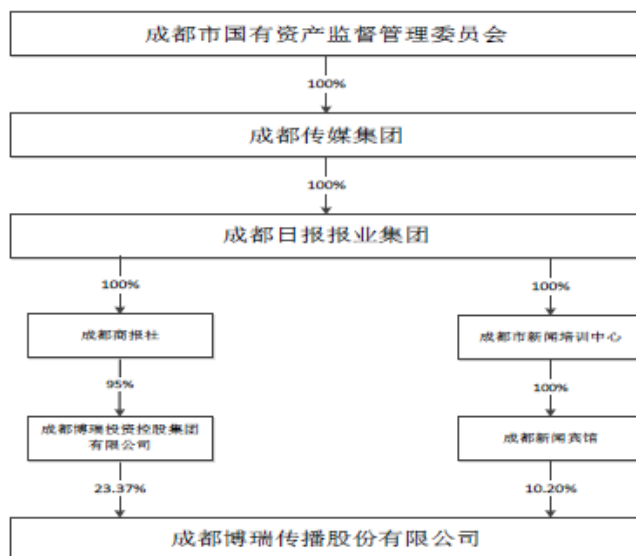

6 实际控制人通过信托或其他资产管理方式控制公司

适用 不适用

(三) 控股股东及实际控制人其他情况介绍

适用 不适用

公司第一大股东博瑞投资、第二大股东成都新闻宾馆的国家出资企业登记为成都传媒集团（具体内容详见 2014 年 9 月 13 日发布的《关于实际控制人变动的提示性公告》〈临 2014-034〉）。2016 年 12 月 15 日，成都市国资委向成都传媒集团以及由成都传媒集团履行出资人职责的相关企事业单位核发了国有产权登记证和国有产权登记表，成都传媒集团的产权已登记至成都市国资委。公司实际控制人变更系成都市国资委批准进行的国有资产变更，因国有资产管理层级调整，由成都市商报社变更为成都市国资委，并由成都传媒集团作为主信息披露义务人与成都日报报业集团共同履行信息披露义务。）

五、其他持股在百分之十以上的法人股东

适用 不适用

单位：万元 币种：人民币

法人股东名称	单位负责人或法定代表人	成立日期	组织机构代码	注册资本	主要经营业务或管理活动等情况
成都新闻宾馆	任勇	1996 年 2 月 8 日	20224372-1	4,000.00	餐饮、娱乐、住宿；信息开发、咨询、承接信息工程；设计、制作、代理国内电视、报纸广告业务；国内旅游及相关服务等。
情况说明					

六、股份限制减持情况说明

适用 不适用

第七节 优先股相关情况

适用 不适用

第八节 董事、监事、高级管理人员和员工情况

一、持股变动情况及报酬情况

(一) 现任及报告期内离任董事、监事和高级管理人员持股变动及报酬情况

√适用 □不适用

单位：股

姓名	职务(注)	性别	年龄	任期起始日期	任期终止日期	年初持股数	年末持股数	年度内股份增减变动量	增减变动原因	报告期内从公司获得的税前报酬总额(万元)	是否在公司关联方获取报酬
曹建春	董事长	男	49	2015年4月8日	2018年4月7日	3,000	3,000	0			是
师江	董事	男	53	2013年11月5日	2018年4月7日	0	0	0			是
袁继国	董事、总经理	男	41	2015年4月8日	2018年4月7日	3,000	3000	0		135.62	否
吕公义	董事	男	53	1999年8月31日	2018年4月7日	1,671,355	1,319,355	-352,000	二级市场变动	119.19	否
姜雪梅	董事、副总经理	女	48	2002年8月12日	2018年4月7日	970,496	765,596	-204,900	二级市场变动	94.59	否
张福茂	董事	男	40	2014年3月11日	2018年4月7日	4,000	4,000	0		25.56	否
邹宏元	独立董事	男	61	2015年4月8日	2018年4月7日	0	0	0		8.57	否
刘梓良	独立董事	男	61	2015年4月8日	2018年4月7日	0	0	0		8.57	否
刘阳	独立董事	女	46	2015年4月8日	2018年4月7日	0	0	0		8.57	否
张跃铭	监事会主席	男	58	2015年4月8日	2018年4月7日	970,296	766,296	-204,000	二级市场变动	84.3	否
何廷凯	监事	男	47	2011年9月8日	2018年4月7日	0	0	0			是
孟方澜	监事	男	40	2011年9月8日	2018年4月7日	5,340	4,040	-1,300	二级市场变动		是
张洁洁	监事	女	34	2015年8月21日	2018年4月7日	0	0	0		21.29	否
刘宁波	监事	男	32	2015年4月8日	2018年4月7日	0	0	0		17.33	否
刘乃贵	副总经理	男	36	2015年11月19日	2018年4月7日	0	0	0		74.56	否
徐晓东	副总经理	男	48	2002年8月12日	2018年4月7日	1,153,938	909,938	-244,000	二级市场变动	90.99	否

李翔宇	副总经理	男	33	2015年4月8日	2018年4月7日	3,000	3,000	0		63.15	否
罗崇阳	副总经理	男	44	2015年4月8日	2018年4月7日	3,000	3,000	0		63.15	否
苟军	董事会秘书	男	42	2015年4月8日	2018年4月7日	3,000	3,000	0		57.97	否
魏啸	原副总经理	男	38	2015年4月8日	2016年7月27日	6,000	6,000	0		70	否
合计	/	/	/	/	/	4,796,425	3,790,225	-1,006,200	/	943.41	/

姓名	主要工作经历
曹建春	曾任四川省彭州市副市长、彭州市市委常委、宣传部长。现任成都传媒集团党委委员、副总经理，成都博瑞投资控股集团有限公司党委书记、董事长，成都博瑞传播股份有限公司第九届董事会董事长。
师江	曾任成都市人民政府副秘书长，成都传媒集团党委书记、董事长，成都博瑞传播股份有限公司第八届董事会董事。现任成都传媒集团党委书记、董事长，成都博瑞传播股份有限公司第九届董事会董事。
袁继国	曾任成都工投集团项目经理、企业发展部副部长、部长，成都博瑞投资控股集团有限公司副总经理，成都博瑞传播股份有限公司总经理。现任成都博瑞投资控股集团有限公司党委副书记、副董事长，成都博瑞传播股份有限公司第九届董事会董事、总经理。
吕公义	曾任成都博瑞传播股份有限公司第四届至第八届董事会董事，常务副总经理、总经理。现任成都博瑞投资控股集团有限公司党委委员、副董事长，成都博瑞传播股份有限公司第九届董事会董事。
姜雪梅	曾任成都博瑞传播股份有限公司第五届至第八届董事会董事，本公司副总经理，印务分公司总经理，现任成都博瑞传播股份有限公司第九届董事会董事、副总经理。
张福茂	曾任金山软件市场部副经理，新浪 iGame 休闲游戏平台营销总监。2006 年创办北京漫游谷信息技术有限公司，任漫游谷 CEO，成都博瑞传播股份有限公司第八届董事会董事。现任北京漫游谷信息技术有限公司 CEO，成都博瑞传播股份有限公司第九届董事会董事。
邹宏元	曾任职于化工部西南化工研究院，《国际金融研究》杂志编委。现任西南财经大学国金系、金融学院教授，中国国际金融学会理事，成都博瑞传播股份有限公司第九届董事会独立董事。
刘梓良	曾任中华全国新闻工作者协会调研信息处负责人，中华全国新闻工作者协会新闻培训中心副主任、主任。现任西南政法大学广播影视与新媒体研究院副院长，中国人民大学新闻与社会发展研究中心兼职研究员，国家社会科学基金评委，四川大学文学与新闻学院兼职教授，成都博瑞传播股份有限公司第九届董事会独立董事。
刘阳	现任西南财经大学会计学院会计学专业教授，北京思特奇信息技术股份有限公司独立董事，四川川大智胜软件股份有限公司独立董事，四川环能德美科技股份有限公司独立董事，成都西菱动力科技股份有限公司独立董事，成都博瑞传播股份有限公司第九届董事会独立董事。
张跃铭	曾任成都博瑞传播股份有限公司第五届董事会董事，第四届至第八届董事会秘书，本公司副总经理。现任成都博瑞传播股份有限公司第八届监事会主席。
何廷凯	曾任成都博瑞印务有限公司财务部经理，成都博瑞投资控股集团有限公司财务部助理经理、副经理，本公司第七届监事会监事。现任成都博瑞投资控股集团有限公司财务部经理，成都博瑞传播股份有限公司第八届监事会监事。

孟方澜	曾任成都博瑞投资控股集团有限公司投资部副经理，成都博瑞宏信置业有限公司董事、招商总监，本公司第七届监事会监事。现任成都博瑞投资控股集团有限公司运管部经理、成都博瑞宏信置业有限公司助理总经理，成都博瑞传播股份有限公司第八届监事会监事。
张洁洁	现任成都博瑞传播股份有限公司新媒体事业部副经理，成都博瑞传播股份有限公司第八届监事会职工代表监事。
刘宁波	现就职于成都博瑞传播股份有限公司董事会办公室，成都博瑞传播股份有限公司第八届监事会职工代表监事。
刘乃贵	曾任职成都市政府办公厅秘书处、成都市委宣传部干部处副处长、成都市委外宣办媒体服务处副处长、成都市委宣传部新闻出版处副处长、成都传媒集团投资管理部副主任，现任成都博瑞投资控股集团有限公司党委委员、副书记，副董事长，成都博瑞传播股份有限公司副总经理。
徐晓东	曾任成都博瑞传播股份有限公司第四届至第七届董事会董事，本公司副总经理兼财务总监。现任成都博瑞传播股份有限公司副总经理兼主管会计工作负责人。
李翔宇	曾任职于成都市锦江区人民检察院反贪局、成都海关隶属综合保税区海关、成都市大邑县安仁镇人民政府，中共成都市委宣传部，兼任成都市思想政治工作研究会副秘书长、中共成都市委宣传部公益广告管理中心主任。现任成都博瑞投资控股集团有限公司董事，成都博瑞传播股份有限公司副总经理。
罗崇阳	曾任职于新疆经济报社、北京青年快报、中国南航集团，成都博瑞传播股份有限公司运营管理部项目经理、副经理、经理。现任成都博瑞传播股份有限公司副总经理。
苟军	曾任成都市现代农业发展投资有限公司投资发展部副经理，综合部部门副经理、经理。现任成都博瑞传播股份有限公司第九届董事会秘书。
魏啸	曾任成都梦工厂网络信息有限公司、成都博瑞梦工厂网络信息有限公司执行总经理、成都博瑞传播股份有限公司副总经理，成都梦工厂、成都博瑞梦工厂总经理，成都博瑞天堂网络科技有限公司总经理。

其它情况说明

√适用 □不适用

公司于 2016 年 7 月 27 日收到副总经理魏啸先生递交的辞职申请。魏啸先生因个人原因，辞去公司副总经理职务。

(二) 董事、高级管理人员报告期内被授予的股权激励情况

□适用 √不适用

二、现任及报告期内离任董事、监事和高级管理人员的任职情况

(一) 在股东单位任职情况

√适用 □不适用

任职人员姓名	股东单位名称	在股东单位担任的职务	任期起始日期	任期终止日期
曹建春	成都博瑞投资控股集团有限公司	董事长	2015 年 3 月 11 日	
吕公义	成都博瑞投资控股集团有限公司	副董事长	2014 年 9 月 12 日	
袁继国	成都博瑞投资控股集团有限公司	副董事长		
刘乃贵	成都博瑞投资控股集团有限公司	副董事长		

何廷凯	成都博瑞投资控股集团有限公司	财务副总监	2012年6月7日	
孟方澜	成都博瑞投资控股集团有限公司	运营管理部经理	2015年1月1日	
在股东单位任职情况的说明				

(二) 在其他单位任职情况

√适用 □不适用

任职人员姓名	其他单位名称	在其他单位担任的职务	任期起始日期	任期终止日期
邹宏元	西南财经大学金融学院	教授		
刘梓良	西南政法大学广播影视与新媒体研究院	副院长		
刘阳	西南财经大学会计学院	教授		
在其他单位任职情况的说明				

三、董事、监事、高级管理人员报酬情况

√适用 □不适用

董事、监事、高级管理人员报酬的决策程序	根据公司 2001 年度股东大会决议，公司实施了董事津贴制度，标准为：独立董事 4000 元/月；其他董事 3000 元/月。经公司 2007 年第二次临时股东大会通过，公司独立董事津贴由 4000 元/月调整为 6000 元/月(税后)。
董事、监事、高级管理人员报酬确定依据	在公司任职的高级管理人员实行年薪制，年薪由年度经营目标考核决定，职工代表监事的年度报酬是由其在公司担任除监事以外的其他职务确定。
董事、监事和高级管理人员报酬的实际支付情况	独立董事津贴按月发放。高级管理人员基本薪酬按月发放，绩效薪酬在完成年度考核后予以一次性发放。
报告期末全体董事、监事和高级管理人员实际获得的报酬合计	943.41 万元

四、公司董事、监事、高级管理人员变动情况

√适用 □不适用

姓名	担任的职务	变动情形	变动原因
魏啸	副总经理	离任	辞职

五、近三年受证券监管机构处罚的情况说明

□适用 √不适用

六、母公司和主要子公司的员工情况

(一) 员工情况

母公司在职员工的数量	356
主要子公司在职员工的数量	3,227
在职员工的数量合计	3,583
母公司及主要子公司需承担费用的离退休职工人数	0
专业构成	
专业构成类别	专业构成人数
生产人员	225
销售人员	1,795
技术人员	821
财务人员	84
行政人员	658
合计	3,583
教育程度	
教育程度类别	数量(人)
硕士以上	72
本科	850
大专	698
大专以下	1,963
合计	3,583

(二) 薪酬政策

适用 不适用

为适应公司发展战略的需要，建立适应外部市场竞争，充分体现“责、权、利相一致”原则，并兼顾内部公平性的薪酬体系。对关键核心岗位及公司发展急需的专业技术人才、后备人员采取薪酬领先策略，以保证公司即避免关键人才流失，又能吸引新的人才加入，为公司的持续发展提供保障

(三) 培训计划

适用 不适用

公司建立了职能制、阶层制的培训体系，采取内训与外训相结合的培训方式，为公司员工制定个人成长及公司需要相结合的培训计划，以满足员工成长和公司发展的需要。

(四) 劳务外包情况

适用 不适用

劳务外包的工时总数	139,430 小时
劳务外包支付的报酬总额	1,446,000 元

七、其他

适用 不适用

第九节 公司治理

一、公司治理相关情况说明

√适用 □不适用

报告期内，公司严格按照《公司法》《证券法》《上市公司治理准则》和中国证监会、上海证券交易所有关要求，加强信息披露工作，不断完善公司法人治理结构，建立健全内部控制制度，规范公司运作，切实维护公司及全体股东利益。公司股东大会、董事会、监事会、各经营层职责明确，各董事、监事和高级管理人员勤勉尽责，董事、监事能够积极参加公司股东大会、董事会和监事会并能认真履行职责，关联董事能够主动对相关关联交易事项进行回避表决，确保了公司安全、稳定、健康、持续的发展。

1、关于股东与股东大会：报告期内，公司召开3次股东大会。公司能够根据《公司法》《股票上市规则》《股东大会议事规则》的要求，召集、召开股东大会，股东大会的会议筹备、会议提案、议事程序、会议表决和决议、决议的执行和信息披露等方面符合规定要求。公司能够确保所有股东，尤其是中小股东充分行使表决权，享有平等地位。为充分保障中小股东行使股东权利，公司修订了《股东大会议事规则》，进一步完善了中小投资者投票机制，建立了中小投资者单独计票机制，股东大会均采用现场投票及网络投票相结合的方式进行议案表决。公司还邀请律师出席股东大会，对会议的召开程序、审议事项、出席人身份进行确认和见证，并出具法律意见书，保证了股东大会的合法有效。

2、关于控股股东与上市公司的关系：公司与控股股东产权关系相互独立。公司董事会、监事会和内部机构能够独立运作。公司建立了防止控股股东及其关联企业占用上市公司资金、侵害上市公司利益的长效机制，未发生过大股东占用上市公司资金和资产的情况。

3、关于董事和董事会：报告期内，公司共召开13次董事会。公司严格按照《公司法》、公司《章程》规定的选聘程序选举董事，公司董事会人数和人员构成符合法律、法规的要求，公司各位董事能够依据《董事会议事规则》等制度，认真出席董事会会议。每位独立董事均严格遵守《独立董事工作制度》，认真负责、勤勉诚信地履行各自的职责。公司董事会下设审计委员会、战略委员会、提名委员会、薪酬与考核委员会等四个专业委员会，其成员组成合理。专业委员会设立以来，均严格按照相应工作条例开展工作，已在公司的经营管理中充分发挥了其专业性作用。

4、关于监事和监事会：报告期内，公司共召开10次监事会。公司监事会严格执行《公司法》、公司《章程》的有关规定，人数和人员构成符合法律、法规的要求，能够依据《监事会议事规则》等制度，认真履行自己的职责，对公司财务、重大事项以及董事和高级管理人员履行职责的合规性进行监督，并独立发表意见。

5、关于绩效评价和激励约束机制：公司建立了公正、透明的高级管理人员的绩效评价标准与激励约束机制；公司高级管理人员的聘任公开、透明，符合相关法律、法规的规定。

6、关于信息披露与透明度：公司严格按照有关法律法规及公司制定的《公司信息披露管理制度》的要求，真实、准确、完整、及时地通过《上海证券报》《中国证券报》、上海证券交易所网站等披露有关信息，并做好信息披露前的保密工作及重大事项的内幕知情人登记备案，切实履行上市公司信息披露的义务，保证公司信息披露的公开、公平、公正，积极维护公司和投资者，尤其是中小股东的合法权益。报告期内，公司完成了200余份信息披露文件的拟订及公告，信息披露内容及时、公平、准确和完整。公司信息披露工作得到了监管机构和市场的一致认可，不存在因信息披露违规受到监管机构批评、谴责或处罚的情况。为规范公司信息披露暂缓、豁免行为，督促公司依法合规履行信息披露义务，根据相关法律规定及公司实际情况，制定了《信息披露暂缓与豁免业务内部管理制度》。

7、关于投资者关系及相关利益者：公司历来注重股东的分红回报，秉持公开、公平、公正的原则，积极维护投资者尤其是中小股东的合法权益。公司制定了《未来三年（2015年-2017年）股东回报规划》，努力为投资者创造更多的经济回报。公司积极接待各类投资者，经营班子成员多次通过现场接待、参加券商策略会等多种形式、向投资者全面系统地阐述了公司的经营状况，进一步加强了投资者对公司的了解和认同，促进了公司与投资者之间的良性互动，有利于切实保护投资者利益。报告期内，公司通过举办“2016年3月8日战略规划说明会暨投资者交流会”及“2月23日、3月24日、4月7日、7月21日、8月21日、9月8日机构投资者现场调研会”等大型的现场投资者交流活动，就公司战略转型及实施、项目并购对公司的意义、公司的持续发展

等问题，与投资者充分沟通，使投资者对公司有一个全面了解，引导投资者正确判断公司价值，增加投资信心。

8、关于风险控制：公司严格按照《全面风险管理办法》《发展战略规划管理规定》《内部审计管理制度》《对外担保制度》《关联交易管理制度》《合同管理制度》等公司业务管理制度，明确对外投资交易、担保等所涉及的董事会、股东大会审议程序和披露的内容方式；设置了公司对外投资交易、担保等事项的审批权限；详细编制了审批流程；明确落实了各相关部门的分工；明确投资交易等事项的后续跟踪及报告工作；明确事前事后的问责机制。

9、关于内部控制制度的建立健全：公司严格按照监管要求不断完善内部控制制度，通过强化内部控制规范的执行和落实，强化日常监督和专项检查，提升管理水平和抗风险能力，推动公司可持续发展。公司内部控制评价小组通过对公司的关键业务流程、关键控制环节内部控制的有效性进行的自我评价，形成了公司《2016 年度内部控制评价报告》，加大监督检查力度，提高公司内部控制体系运作效率，保护广大投资者利益。

公司治理与中国证监会相关规定的要求是否存在重大差异；如有重大差异，应当说明原因
适用 不适用

二、股东大会情况简介

会议届次	召开日期	决议刊登的指定网站的查询索引	决议刊登的披露日期
2015 年年度股东大会	2016 年 5 月 20 日	www. sse. com. cn	2016 年 5 月 21 日
2016 年第一次临时股东大会	2016 年 5 月 13 日	www. sse. com. cn	2016 年 5 月 14 日
2016 年第二次临时股东大会	2016 年 9 月 13 日	www. sse. com. cn	2016 年 9 月 14 日

股东大会情况说明

适用 不适用

2015 年年度股东大会审议通过了《董事会 2015 年度工作报告》、《监事会 2015 年度工作报告》、《2015 年年度报告》、《2015 年度财务决算报告》、《2015 年度利润分配预案》、《关于 2015 年度日常关联交易完成情况及 2016 年度计划的预案》、《关于聘请四川华信（集团）会计师事务所（特殊普通合伙）的议案》。

三、董事履行职责情况

(一) 董事参加董事会和股东大会的情况

董事姓名	是否独立董事	参加董事会情况						参加股东大会情况
		本年应参加董事会次数	亲自出席次数	以通讯方式参加次数	委托出席次数	缺席次数	是否连续两次未亲自参加会议	出席股东大会的次数
曹建春	否	13	3	10	0	0	否	3
师江	否	13	0	10	3	0	否	0
袁继国	否	13	3	10	0	0	否	3
吕公义	否	13	3	10	0	0	否	3
姜雪梅	否	13	3	10	0	0	否	3
张福茂	否	13	0	10	3	0	否	0
邹宏元	是	13	3	10	0	0	否	3
刘梓良	是	13	1	10	2	0	否	1
刘阳	是	13	2	10	1	0	否	2

连续两次未亲自出席董事会会议的说明

适用 不适用

年内召开董事会会议次数	13
其中：现场会议次数	3
通讯方式召开会议次数	10
现场结合通讯方式召开会议次数	0

(二) 独立董事对公司有关事项提出异议的情况

适用 不适用

(三) 其他

适用 不适用

四、董事会下设专门委员会在报告期内履行职责时所提出的重要意见和建议，存在异议事项的，应当披露具体情况

适用 不适用

本报告期内，董事会下设专门委员会勤勉尽责，履行了各专门委员会的职责，依照规定召开会议审议相关议案并对审议议案均表示赞成，未对有关事项提出异议。

会议审议相关议案并对审议议案均表示赞成，未对有关事项提出异议。

报告期内，董事会战略委员会根据《公司法》、《上市公司治理准则》以及《成都博瑞传播股份有限公司章程》、《成都博瑞传播股份有限公司董事会战略委员会议事规则》等有关法律法规和规章制度，积极履行职责。董事会战略委员会已及时对公司所处行业环境、产业发展状况和市场整体形势进行系统研究与分析，并根据公司实际经营管理情况，对中长期发展战略规划提出科学、合理建议。同时，相关战略建议在得到管理层落实后，均取得了较为良好的实施效果。

报告期内，董事会审计委员根据《企业内部控制基本规范》及其配套指引的规定和要求，组织内控评价小组，对公司 2016 年度内部控制执行情况展开了内控审计，形成公司年度内部控制评价报告。密切与公司的内审机构和外审机构进行沟通。审计委员会于 2017 年 1 月 3 日就公司 2016 年度财务报告审计工作安排与四川华信（集团）会计师事务所进行了协商，结合公司年度报告披露的整体安排，确定了 2016 年度审计报告的初稿完成时间和正式报告出具时间。之后，三位委员审阅了公司编制的 2016 年 12 月 31 日的资产负债表、2016 年度利润表、现金流量表和所有者权益变动表，并向公司管理层和财务负责人进行了询问，认为报表符合《企业会计准则》的规定；选择的会计政策和做出的会计估计恰当合理；会计报表在所有重大方面能够公允反映公司 2016 年 12 月 31 日的财务状况以及 2016 年度的经营成果和现金流量，可以提交会计师事务所审计，并提醒会计师重点关注：1、公司涉足新的投资领域，如电竞行业、融资担保企业、设立或认购文化产业并购基金等情况；2、公司 2016 年度以前完成收购且本期尚在对赌期内的对赌协议履行情况；3、参股项目启动股权回购及计提投资减值准备情况，希望会计师多提更有建设性的意见和建议，为公司做大做强保驾护航。

报告期内，董事会提名委员会根据《上市公司治理准则》、《公司章程》、《董事会提名委员会实施细则》等有关法律法规，积极开展工作，认真履行职责，认为公司董事会的规模和构成符合上市公司规范治理要求；董事、经理人员的选择标准和程序依法合规；公司董事、高管均在任职期内，不存在人选搜寻、审查的情况。

报告期内，薪酬与考核委员会在公司董事会领导下，按照《公司法》、《公司章程》、《董事会薪酬与考核委员会实施细则》等有关规定积极开展工作，认真履职，通过研究和审查公司薪酬分配体系，对董事及高级管理人员的绩效考核机制、薪酬分配方案进行审查，认为公司董事及高级管理人员的薪酬是按照《2016 年度经营业绩责任书》确定的业绩目标、考核标准和考评程序确定的，符合公司有关薪酬政策、考核标准。

五、监事会发现公司存在风险的说明

适用 不适用

监事会对报告期内的监督事项无异议

六、公司就其与控股股东在业务、人员、资产、机构、财务等方面存在的不能保证独立性、不能保持自主经营能力的情况说明

适用 不适用

报告期内，公司与控股股东在业务、人员、资产、机构、财务等方面均能够保持独立性，不存在影响公司自主经营的情况。

存在同业竞争的，公司相应的解决措施、工作进度及后续工作计划

适用 不适用

七、报告期内对高级管理人员的考评机制，以及激励机制的建立、实施情况

适用 不适用

公司建立了高级管理人员的选择、考评、激励和约束机制，公司按照经营目标责任制对高级管理人员进行了业绩考核并兑现年薪和绩效奖励。公司不断研究改进高级管理人员的绩效评价标准、程序和相关激励与约束机制，经理人员的聘任严格按照有关法律法规、公司《章程》和董事会专门委员会实施细则的规定进行，同时通过实施股票期权激励计划，建立、健全薪酬考核及激励约束制度，使公司高级管理人员的聘任、考评和激励标准化、程序化、制度化。

考评机制：董事会每一年度对公司高级管理人员的业绩和履行职责情况进行考评，考评的结果作为确定报酬、决定奖惩以及聘用与否的依据。

激励机制：公司对高级管理人员实施年薪制和股票期权激励计划，奖励与效益、考核结果挂钩。

约束机制：公司通过《章程》《总经理工作条例》等管理制度及具体的《年度目标考核责任制》《干部民主评议》等措施，对高级管理人员的履行职责行为、权限、职责等进行约束、监督。

八、是否披露内部控制自我评价报告

适用 不适用

公司内部控制自我评估报告于 2017 年 3 月 1 日披露于上海证券交易所网站 <http://www.sse.com.cn>。

报告期内内部控制存在重大缺陷情况的说明

适用 不适用

九、内部控制审计报告的相关情况说明

适用 不适用

公司内部控制审计报告于 2017 年 3 月 1 日披露在上海证券交易所网站 <http://www.sse.com.cn>。

是否披露内部控制审计报告：是

十、其他

适用 不适用

第十节 公司债券相关情况

适用 不适用

第十一节 财务报告

一、审计报告

√适用 □不适用

审计报告

川华信审（2017）001 号

成都博瑞传播股份有限公司全体股东：

我们审计了后附的成都博瑞传播股份有限公司（以下简称博瑞传播公司）财务报表，包括 2016 年 12 月 31 日的合并及母公司资产负债表，2016 年度的合并及母公司利润表、合并及母公司现金流量表、合并及母公司股东权益变动表以及财务报表附注。

一、管理层对财务报表的责任

编制和公允列报财务报表是博瑞传播公司管理层的责任，这种责任包括：（1）按照企业会计准则的规定编制财务报表，并使其实现公允反映；（2）设计、执行和维护必要的内部控制，以使财务报表不存在由于舞弊或错误导致的重大错报。

二、注册会计师的责任

我们的责任是在执行审计工作的基础上对财务报表发表审计意见。我们按照中国注册会计师审计准则的规定执行了审计工作。中国注册会计师审计准则要求我们遵守中国注册会计师职业道德守则，计划和执行审计工作以对财务报表是否不存在重大错报获取合理保证。

审计工作涉及实施审计程序，以获取有关财务报表金额和披露的审计证据。选择的审计程序取决于注册会计师的判断，包括对由于舞弊或错误导致的财务报表重大错报风险的评估。在进行风险评估时，注册会计师考虑与财务报表编制和公允列报相关的内部控制，以设计恰当的审计程序。审计工作还包括评价管理层选用会计政策的恰当性和作出会计估计的合理性，以及评价财务报表的总体列报。

我们相信，我们获取的审计证据是充分、适当的，为发表审计意见提供了基础。

三、审计意见

我们认为，博瑞传播公司财务报表在所有重大方面按照企业会计准则的规定编制，公允反映了博瑞传播公司 2016 年 12 月 31 日的合并及母公司财务状况以及 2016 年度的合并及母公司经营成果和现金流量。

四川华信(集团)会计师事务所
(特殊普通合伙)

中国·成都

中国注册会计师：王小敏

中国注册会计师：张兰

二〇一七年二月二十七日

二、财务报表

合并资产负债表

2016 年 12 月 31 日

编制单位：成都博瑞传播股份有限公司

单位：元 币种：人民币

项目	附注	期末余额	期初余额
流动资产：			
货币资金	七、1	840,357,985.52	1,140,658,348.57
结算备付金			
拆出资金			
以公允价值计量且其变动计入当期损益的金融资产			
衍生金融资产			
应收票据	七、4	10,207,657.00	394,543.00
应收账款	七、5	203,996,667.41	261,830,581.88
预付款项	七、6	94,243,766.32	31,798,882.89
应收保费			
应收分保账款			
应收分保合同准备金			
应收利息	七、7	2,189,364.29	1,413,330.21
应收股利			
其他应收款	七、9	73,946,611.45	85,428,845.50
买入返售金融资产			
存货	七、10	21,001,182.67	16,076,077.92
划分为持有待售的资产			
一年内到期的非流动资产			
其他流动资产	七、13	6,067,460.04	
流动资产合计		1,252,010,694.70	1,537,600,609.97
非流动资产：			
发放贷款和垫款	七、14	352,275,410.11	477,272,490.43
可供出售金融资产	七、15	60,997,000.00	61,497,000.00
持有至到期投资			
长期应收款			
长期股权投资	七、18	365,849,570.25	97,111,126.42
投资性房地产	七、19	512,112,764.56	496,358,073.78
固定资产	七、20	447,974,504.58	492,084,254.58
在建工程	七、21	180,000.00	551,200.00
工程物资			
固定资产清理			
生产性生物资产			
油气资产			
无形资产	七、26	124,945,986.73	134,993,711.34
开发支出			
商誉	七、28	1,093,827,659.12	1,106,910,248.29
长期待摊费用	七、29	29,230,536.32	24,697,458.71
递延所得税资产	七、30	72,878,840.82	60,695,837.69
其他非流动资产	七、31	29,982,212.00	12,922,212.00
非流动资产合计		3,090,254,484.49	2,965,093,613.24

资产总计		4,342,265,179.19	4,502,694,223.21
流动负债：			
短期借款	七、32	20,000,000.00	20,000,000.00
向中央银行借款			
吸收存款及同业存放			
拆入资金			
以公允价值计量且其变动计入当期损益的金融负债			
衍生金融负债			
应付票据	七、35	31,171,555.96	50,017,812.75
应付账款	七、36	92,237,929.53	91,903,646.78
预收款项	七、37	108,728,959.46	114,881,015.39
卖出回购金融资产款			
应付手续费及佣金			
应付职工薪酬	七、38	54,104,751.02	54,453,491.35
应交税费	七、39	21,560,671.17	19,011,815.57
应付利息	七、40	12,083.33	16,916.67
应付股利	七、41	3,490,773.87	4,981,716.36
其他应付款	七、42	88,049,777.76	141,188,260.78
应付分保账款			
保险合同准备金			
代理买卖证券款			
代理承销证券款			
划分为持有待售的负债			
一年内到期的非流动负债	七、44	1,496,384.07	68,553,583.34
其他流动负债			
流动负债合计		420,852,886.17	565,008,258.99
非流动负债：			
长期借款			
应付债券			
其中：优先股			
永续债			
长期应付款	七、48		3,936,000.00
长期应付职工薪酬			
专项应付款			
预计负债	七、51	172,436.00	172,436.00
递延收益	七、52	1,445,761.23	1,109,149.84
递延所得税负债	七、30	77,473,702.40	48,295,021.58
其他非流动负债			
非流动负债合计		79,091,899.63	53,512,607.42
负债合计		499,944,785.80	618,520,866.41
所有者权益			
股本	七、54	1,093,332,092.00	1,093,332,092.00
其他权益工具			
其中：优先股			
永续债			
资本公积	七、56	806,641,237.63	805,417,338.16
减：库存股			

其他综合收益	七、58		15,442.73
专项储备			
盈余公积	七、60	337,985,033.93	292,997,121.62
一般风险准备	七、61	9,878,090.70	8,838,909.46
未分配利润	七、62	1,370,538,603.24	1,389,229,566.30
归属于母公司所有者权益合计		3,618,375,057.50	3,589,830,470.27
少数股东权益		223,945,335.89	294,342,886.53
所有者权益合计		3,842,320,393.39	3,884,173,356.80
负债和所有者权益总计		4,342,265,179.19	4,502,694,223.21

法定代表人：曹建春

主管会计工作负责人：徐晓东

会计机构负责人：吴梅

母公司资产负债表

2016 年 12 月 31 日

编制单位:成都博瑞传播股份有限公司

单位:元 币种:人民币

项目	附注	期末余额	期初余额
流动资产:			
货币资金		200,446,195.40	331,108,353.87
以公允价值计量且其变动计入当期损益的金融资产			
衍生金融资产			
应收票据			
应收账款	十七、1	51,119,089.97	38,425,364.09
预付款项		46,144,349.06	1,190,936.74
应收利息			764,691.67
应收股利			
其他应收款	十七、2	662,946,492.61	681,632,008.68
存货		18,227,091.76	15,704,469.83
划分为持有待售的资产			
一年内到期的非流动资产			
其他流动资产		2,764,294.40	
流动资产合计		981,647,513.20	1,068,825,824.88
非流动资产:			
可供出售金融资产		8,601,000.00	1,101,000.00
持有至到期投资			
长期应收款			
长期股权投资	十七、3	2,620,545,993.96	2,345,208,863.18
投资性房地产			
固定资产		73,830,706.61	83,011,547.67
在建工程			
工程物资			
固定资产清理			
生产性生物资产			
油气资产			
无形资产		5,434,972.71	5,287,686.93
开发支出			
商誉			
长期待摊费用		356,472.14	645,410.50
递延所得税资产		20,740,880.38	17,332,020.33
其他非流动资产		4,582,212.00	12,922,212.00
非流动资产合计		2,734,092,237.80	2,465,508,740.61
资产总计		3,715,739,751.00	3,534,334,565.49
流动负债:			
短期借款		20,000,000.00	20,000,000.00
以公允价值计量且其变动计入当期损益的金融负债			
衍生金融负债			
应付票据		31,171,555.96	50,017,812.75
应付账款		36,667,534.14	39,535,449.98

预收款项		3,487,552.80	2,641,230.20
应付职工薪酬		13,114,668.27	9,578,950.11
应交税费		32,205.18	67,509.99
应付利息		12,083.33	16,916.67
应付股利		3,490,773.87	3,481,716.36
其他应付款		516,469,021.19	695,251,249.93
划分为持有待售的负债			
一年内到期的非流动负债			63,418,479.74
其他流动负债			
流动负债合计		624,445,394.74	884,009,315.73
非流动负债：			
长期借款			
应付债券			
其中：优先股			
永续债			
长期应付款			
长期应付职工薪酬			
专项应付款			
预计负债			
递延收益		1,029,067.90	336,889.22
递延所得税负债		23,197,767.51	
其他非流动负债			
非流动负债合计		24,226,835.41	336,889.22
负债合计		648,672,230.15	884,346,204.95
所有者权益：			
股本		1,093,332,092.00	1,093,332,092.00
其他权益工具			
其中：优先股			
永续债			
资本公积		803,207,752.69	803,207,752.69
减：库存股			
其他综合收益			
专项储备			
盈余公积		246,349,586.18	201,361,673.87
未分配利润		924,178,089.98	552,086,841.98
所有者权益合计		3,067,067,520.85	2,649,988,360.54
负债和所有者权益总计		3,715,739,751.00	3,534,334,565.49

法定代表人：曹建春

主管会计工作负责人：徐晓东

会计机构负责人：吴梅

合并利润表
2016 年 1—12 月

单位:元 币种:人民币

项目	附注	本期发生额	上期发生额
一、营业总收入		1,005,647,223.31	1,241,045,497.48
其中:营业收入	七、63	968,977,513.35	1,197,195,485.54
利息收入	七、64	36,669,709.96	43,850,011.94
已赚保费			
手续费及佣金收入			
二、营业总成本		1,020,945,233.18	1,201,206,494.67
其中:营业成本	七、63	634,752,054.78	718,514,244.85
利息支出			
手续费及佣金支出			
退保金			
赔付支出净额			
提取保险合同准备金净额			
保单红利支出			
分保费用			
税金及附加	七、65	16,955,041.81	22,847,191.11
销售费用	七、66	70,366,650.81	89,839,432.24
管理费用	七、67	280,604,705.24	311,015,059.25
财务费用	七、68	-15,523,344.30	-25,121,440.86
资产减值损失	七、69	33,790,124.84	84,112,008.08
加:公允价值变动收益(损失以“-”号填列)	七、70	15,754,690.78	398,132.98
投资收益(损失以“-”号填列)	七、71	-20,254,068.22	7,672,491.67
其中:对联营企业和合营企业的投资收益		-14,489,126.22	4,879,900.82
汇兑收益(损失以“-”号填列)	七、68		
三、营业利润(亏损以“-”号填列)		-19,797,387.31	47,909,627.46
加:营业外收入	七、72	115,063,814.05	54,193,173.28
其中:非流动资产处置利得		122,074.33	1,930.06
减:营业外支出	七、73	1,123,822.59	6,670,790.96
其中:非流动资产处置损失		359,752.29	2,494,576.85
四、利润总额(亏损总额以“-”号填列)		94,142,604.15	95,432,009.78
减:所得税费用	七、74	39,414,137.74	31,566,511.06
五、净利润(净亏损以“-”号填列)		54,728,466.41	63,865,498.72
归属于母公司所有者的净利润		60,136,093.25	74,662,171.59
少数股东损益		-5,407,626.84	-10,796,672.87
六、其他综合收益的税后净额	七、75	-65,150.40	59,699.12
归属母公司所有者的其他综合收益的税后净额		-15,442.73	13,488.22
(一)以后不能重分类进损益的其他综合收益			
1.重新计量设定受益计划净负债或净资产的变动			
2.权益法下在被投资单位不能重分类进损益的其他综合收益中享有的份额			

(二)以后将重分类进损益的其他综合收益		-15,442.73	13,488.22
1. 权益法下在被投资单位以后将重分类进损益的其他综合收益中享有的份额			
2. 可供出售金融资产公允价值变动损益			
3. 持有至到期投资重分类为可供出售金融资产损益			
4. 现金流量套期损益的有效部分			
5. 外币财务报表折算差额		-15,442.73	13,488.22
6. 其他			
归属于少数股东的其他综合收益的税后净额		-49,707.67	46,210.90
七、综合收益总额		54,663,316.01	63,925,197.84
归属于母公司所有者的综合收益总额		60,120,650.52	74,675,659.81
归属于少数股东的综合收益总额		-5,457,334.51	-10,750,461.97
八、每股收益：			
(一) 基本每股收益(元/股)		0.06	0.07
(二) 稀释每股收益(元/股)		0.06	0.07

本期发生同一控制下企业合并的，被合并方在合并前实现的净利润为：0 元，上期被合并方实现的净利润为：0 元。

法定代表人：曹建春

主管会计工作负责人：徐晓东

会计机构负责人：吴梅

母公司利润表
2016 年 1—12 月

单位:元 币种:人民币

项目	附注	本期发生额	上期发生额
一、营业收入	十七、4	191,151,326.27	262,077,208.75
减:营业成本	十七、4	148,798,602.86	199,243,502.33
税金及附加		959,347.76	1,432,393.34
销售费用		13,941,719.40	11,282,110.50
管理费用		46,857,940.83	48,211,130.45
财务费用		-8,061,894.96	-13,192,780.50
资产减值损失		3,234,975.78	1,320,207.33
加:公允价值变动收益(损失以“-”号填列)			
投资收益(损失以“-”号填列)	十七、5	389,223,468.73	70,707,190.52
其中:对联营企业和合营企业的投资收益		-13,337,693.30	6,367,902.73
二、营业利润(亏损以“-”号填列)		374,644,103.33	84,487,835.82
加:营业外收入		93,399,980.52	3,574,532.39
其中:非流动资产处置利得			198.60
减:营业外支出		113,480.29	17,631.43
其中:非流动资产处置损失		96,947.20	
三、利润总额(亏损总额以“-”号填列)		467,930,603.56	88,044,736.78
减:所得税费用		18,051,480.49	-1,106,453.94
四、净利润(净亏损以“-”号填列)		449,879,123.07	89,151,190.72
五、其他综合收益的税后净额			
(一)以后不能重分类进损益的其他综合收益			
1.重新计量设定受益计划净负债或净资产的变动			
2.权益法下在被投资单位不能重分类进损益的其他综合收益中享有的份额			
(二)以后将重分类进损益的其他综合收益			
1.权益法下在被投资单位以后将重分类进损益的其他综合收益中享有的份额			
2.可供出售金融资产公允价值变动损益			
3.持有至到期投资重分类为可供出售金融资产损益			
4.现金流量套期损益的有效部分			
5.外币财务报表折算差额			
6.其他			
六、综合收益总额		449,879,123.07	89,151,190.72
七、每股收益:			
(一)基本每股收益(元/股)		0.41	0.08
(二)稀释每股收益(元/股)		0.41	0.08

法定代表人:曹建春

主管会计工作负责人:徐晓东

会计机构负责人:吴梅

合并现金流量表

2016 年 1—12 月

单位：元 币种：人民币

项目	附注	本期发生额	上期发生额
一、经营活动产生的现金流量：			
销售商品、提供劳务收到的现金		1,072,749,733.74	1,329,044,901.12
客户存款和同业存放款项净增加额			
向中央银行借款净增加额			
向其他金融机构拆入资金净增加额			
收到原保险合同保费取得的现金			
收到再保险业务现金净额			
保户储金及投资款净增加额			
处置以公允价值计量且其变动计入当期损益的金融资产净增加额			
收取利息、手续费及佣金的现金		34,106,348.49	46,078,101.44
客户贷款及垫款净收回额		109,538,874.45	
拆入资金净增加额			
回购业务资金净增加额			
收到的税费返还			
收到其他与经营活动有关的现金	七、76(1)	51,082,900.20	88,374,681.60
经营活动现金流入小计		1,267,477,856.88	1,463,497,684.16
购买商品、接受劳务支付的现金		455,587,835.52	421,772,900.14
客户贷款及垫款净增加额			8,934,507.32
存放中央银行和同业款项净增加额			
支付原保险合同赔付款项的现金			
支付利息、手续费及佣金的现金			
支付保单红利的现金			
支付给职工以及为职工支付的现金		427,964,722.98	425,219,444.02
支付的各项税费		73,471,324.94	138,599,284.53
支付其他与经营活动有关的现金	七、76(2)	165,825,703.41	145,334,923.20
经营活动现金流出小计		1,122,849,586.85	1,139,861,059.21
经营活动产生的现金流量净额		144,628,270.03	323,636,624.95
二、投资活动产生的现金流量：			
收回投资收到的现金		8,000,000.00	10,000,000.00
取得投资收益收到的现金		5,732,900.00	4,338,766.22
处置固定资产、无形资产和其他长期资产收回的现金净额		9,046,813.69	210,773.96
处置子公司及其他营业单位收到的现金净额		6,333,257.03	510,000.00
收到其他与投资活动有关的现金	七、76(3)	4,260,000.00	
投资活动现金流入小计		33,372,970.72	15,059,540.18
购建固定资产、无形资产和其他长期资产支付的现金		35,284,582.93	34,222,389.76
投资支付的现金		256,631,427.61	2,000,000.00
质押贷款净增加额			
取得子公司及其他营业单位支付的现金净额		137,374,431.10	216,296,124.21
支付其他与投资活动有关的现金	七、76(4)	180,000.00	

投资活动现金流出小计		429,470,441.64	252,518,513.97
投资活动产生的现金流量净额		-396,097,470.92	-237,458,973.79
三、筹资活动产生的现金流量：			
吸收投资收到的现金		1,225,000.00	
其中：子公司吸收少数股东投资收到的现金		1,225,000.00	
取得借款收到的现金		20,000,000.00	20,000,000.00
发行债券收到的现金			
收到其他与筹资活动有关的现金	七、76(5)	29,193,112.38	26,080,836.86
筹资活动现金流入小计		50,418,112.38	46,080,836.86
偿还债务支付的现金		20,000,000.00	20,000,000.00
分配股利、利润或偿付利息支付的现金		66,293,289.47	139,471,892.64
其中：子公司支付给少数股东的股利、利润		32,644,467.56	29,083,097.37
支付其他与筹资活动有关的现金	七、76(6)	1,449,601.87	9,884,118.39
筹资活动现金流出小计		87,742,891.34	169,356,011.03
筹资活动产生的现金流量净额		-37,324,778.96	-123,275,174.17
四、汇率变动对现金及现金等价物的影响			-103,872.58
五、现金及现金等价物净增加额		-288,793,979.85	-37,201,395.59
加：期初现金及现金等价物余额		1,124,227,918.58	1,161,429,314.17
六、期末现金及现金等价物余额		835,433,938.73	1,124,227,918.58

法定代表人：曹建春

主管会计工作负责人：徐晓东

会计机构负责人：吴梅

母公司现金流量表
2016 年 1—12 月

单位:元 币种:人民币

项目	附注	本期发生额	上期发生额
一、经营活动产生的现金流量:			
销售商品、提供劳务收到的现金		203,916,572.53	266,566,910.01
收到的税费返还			
收到其他与经营活动有关的现金		118,834,103.56	119,392,672.92
经营活动现金流入小计		322,750,676.09	385,959,582.93
购买商品、接受劳务支付的现金		217,151,485.57	173,844,506.61
支付给职工以及为职工支付的现金		47,616,398.40	56,415,272.78
支付的各项税费		8,271,196.10	14,634,339.07
支付其他与经营活动有关的现金		66,829,290.87	40,150,465.19
经营活动现金流出小计		339,868,370.94	285,044,583.65
经营活动产生的现金流量净额		-17,117,694.85	100,914,999.28
二、投资活动产生的现金流量:			
收回投资收到的现金			
取得投资收益收到的现金		246,561,162.03	66,445,745.56
处置固定资产、无形资产和其他长期资产收回的现金净额		8,609,200.00	3,679.00
处置子公司及其他营业单位收到的现金净额			510,000.00
收到其他与投资活动有关的现金		4,260,000.00	
投资活动现金流入小计		259,430,362.03	66,959,424.56
购建固定资产、无形资产和其他长期资产支付的现金		320,826.20	211,027.80
投资支付的现金		229,131,427.61	
取得子公司及其他营业单位支付的现金净额		118,654,496.07	208,424,124.21
支付其他与投资活动有关的现金		180,000.00	
投资活动现金流出小计		348,286,749.88	208,635,152.01
投资活动产生的现金流量净额		-88,856,387.85	-141,675,727.45
三、筹资活动产生的现金流量:			
吸收投资收到的现金			
取得借款收到的现金		20,000,000.00	20,000,000.00
发行债券收到的现金			
收到其他与筹资活动有关的现金		18,038,522.76	13,517,799.62
筹资活动现金流入小计		38,038,522.76	33,517,799.62
偿还债务支付的现金		20,000,000.00	20,000,000.00
分配股利、利润或偿付利息支付的现金		33,648,821.91	110,388,795.27
支付其他与筹资活动有关的现金		349,813.42	5,379,660.61
筹资活动现金流出小计		53,998,635.33	135,768,455.88
筹资活动产生的现金流量净额		-15,960,112.57	-102,250,656.26
四、汇率变动对现金及现金等价物的影响			
五、现金及现金等价物净增加额		-121,934,195.27	-143,011,384.43
加: 期初现金及现金等价物余额		318,677,923.88	461,689,308.31
六、期末现金及现金等价物余额		196,743,728.61	318,677,923.88

法定代表人: 曹建春

主管会计工作负责人: 徐晓东

会计机构负责人: 吴梅

合并所有者权益变动表
2016 年 1—12 月

单位:元 币种:人民币

项目	本期												
	归属于母公司所有者权益										少数股东权益	所有者权益合计	
	股本	其他权益工具			资本公积	减:库存股	其他综合收益	专项储备	盈余公积	一般风险准备			未分配利润
	优先股	永续债	其他										
一、上年期末余额	1,093,332,092.00				805,417,338.16		15,442.73		292,997,121.62	8,838,909.46	1,389,229,566.30	294,342,886.53	3,884,173,356.80
加: 会计政策变更													
前期差错更正													
同一控制下企业合并													
其他													
二、本年期初余额	1,093,332,092.00				805,417,338.16		15,442.73		292,997,121.62	8,838,909.46	1,389,229,566.30	294,342,886.53	3,884,173,356.80
三、本期增减变动金额(减少以“—”号填列)					1,223,899.47		-15,442.73		44,987,912.31	1,039,181.24	-18,690,963.06	-70,397,550.64	-41,852,963.41
(一) 综合收益总额							-15,442.73				60,136,093.25	-5,457,334.51	54,663,316.01
(二) 所有者投入和减少资本					1,223,899.47							-33,795,748.57	-32,571,849.10
1. 股东投入的普通股												1,225,000.00	1,225,000.00
2. 其他权益工具持有者投入资本													
3. 股份支付计入所有者权益的金额													
4. 其他					1,223,899.47							-35,020,748.57	-33,796,849.10
(三) 利润分配									44,987,912.31	1,039,181.24	-78,827,056.31	-31,144,467.56	-63,944,430.32

1. 提取盈余公积								44,987,912.31		-44,987,912.31		
2. 提取一般风险准备									1,039,181.24	-1,039,181.24		
3. 对所有者（或股东）的分配										-32,799,962.76	-31,144,467.56	-63,944,430.32
4. 其他												
（四）所有者权益内部结转												
1. 资本公积转增资本（或股本）												
2. 盈余公积转增资本（或股本）												
3. 盈余公积弥补亏损												
4. 其他												
（五）专项储备												
1. 本期提取												
2. 本期使用												
（六）其他												
四、本期期末余额	1,093,332,092.00				806,641,237.63			337,985,033.93	9,878,090.70	1,370,538,603.24	223,945,335.89	3,842,320,393.39

项目	上期												
	归属于母公司所有者权益										少数股东权益	所有者权益合计	
	股本	其他权益工具			资本公积	减：库存股	其他综合收益	专项储备	盈余公积	一般风险准备			未分配利润
	优先股	永续债	其他										
一、上年期末余额	1,093,332,092.00				805,417,338.16		1,954.51		284,082,002.55	8,612,498.12	1,433,042,134.32	506,718,406.91	4,131,206,426.57
加：会计政策变更													
前期差错更正													
同一控制下企业合并													
其他													
二、本年期初余额	1,093,332,092.00				805,417,338.16		1,954.51		284,082,002.55	8,612,498.12	1,433,042,134.32	506,718,406.91	4,131,206,426.57
三、本期增减变动金额（减）							13,488.22		8,915.1	226,411	-43,812,	-212,375.5	-247,033

2016 年年度报告

少以“-”号填列)							19.07	.34	568.02	20.38	,069.77
(一) 综合收益总额					13,488.22				74,662,171.59	-10,750,461.97	63,925,197.84
(二) 所有者投入和减少资本										-172,541,961.04	-172,541,961.04
1. 股东投入的普通股											
2. 其他权益工具持有者投入资本											
3. 股份支付计入所有者权益的金额											
4. 其他										-172,541,961.04	-172,541,961.04
(三) 利润分配							8,915,19.07	226,411.34	-118,474,739.61	-29,083,097.37	-138,416,306.57
1. 提取盈余公积							8,915,19.07		-8,915,19.07		
2. 提取一般风险准备								226,411.34	-226,411.34		
3. 对所有者(或股东)的分配									-109,333,209.20	-29,083,097.37	-138,416,306.57
4. 其他											
(四) 所有者权益内部结转											
1. 资本公积转增资本(或股本)											
2. 盈余公积转增资本(或股本)											
3. 盈余公积弥补亏损											
4. 其他											
(五) 专项储备											
1. 本期提取											
2. 本期使用											
(六) 其他											
四、本期期末余额	1,093,332,092.00			805,417,338.16	15,442.73		292,997,121.62	8,838,909.46	1,389,229,566.30	294,342,886.53	3,884,173,356.80

法定代表人：曹建春

主管会计工作负责人：徐晓东

会计机构负责人：吴梅

母公司所有者权益变动表
2016 年 1—12 月

单位:元 币种:人民币

项目	本期										
	股本	其他权益工具			资本公积	减:库存股	其他综合收益	专项储备	盈余公积	未分配利润	所有者权益合计
		优先股	永续债	其他							
一、上年期末余额	1,093,332,092.00				803,207,752.69				201,361,673.87	552,086,841.98	2,649,988,360.54
加: 会计政策变更											
前期差错更正											
其他											
二、本年期初余额	1,093,332,092.00				803,207,752.69				201,361,673.87	552,086,841.98	2,649,988,360.54
三、本期增减变动金额(减少以“-”号填列)									44,987,912.31	372,091,248.00	417,079,160.31
(一) 综合收益总额										449,879,123.07	449,879,123.07
(二) 所有者投入和减少资本											
1. 股东投入的普通股											
2. 其他权益工具持有者投入资本											
3. 股份支付计入所有者权益的金额											
4. 其他											
(三) 利润分配									44,987,912.31	-77,787,875.07	-32,799,962.76
1. 提取盈余公积									44,987,912.31	-44,987,912.31	
2. 对所有者(或股东)的分配										-32,799,962.76	-32,799,962.76
3. 其他											
(四) 所有者权益内部结转											

2016 年年度报告

1. 资本公积转增资本（或股本）											
2. 盈余公积转增资本（或股本）											
3. 盈余公积弥补亏损											
4. 其他											
（五）专项储备											
1. 本期提取											
2. 本期使用											
（六）其他											
四、本期期末余额	1,093,332,092.00				803,207,752.69				246,349,586.18	924,178,089.98	3,067,067,520.85

项目	上期										
	股本	其他权益工具			资本公积	减：库存股	其他综合收益	专项储备	盈余公积	未分配利润	所有者权益合计
		优先股	永续债	其他							
一、上年期末余额	1,093,332,092.00				803,207,752.69				192,446,554.80	581,183,979.53	2,670,170,379.02
加：会计政策变更											
前期差错更正											
其他											
二、本年期初余额	1,093,332,092.00				803,207,752.69				192,446,554.80	581,183,979.53	2,670,170,379.02
三、本期增减变动金额（减少以“-”号填列）									8,915,119.07	-29,097,137.55	-20,182,018.48
（一）综合收益总额										89,151,190.72	89,151,190.72
（二）所有者投入和减少资本											
1. 股东投入的普通股											
2. 其他权益工具持有者投入资本											
3. 股份支付计入所有者权益的金额											

2016 年年度报告

4. 其他											
(三) 利润分配									8,915,119.07	-118,248,328.27	-109,333,209.20
1. 提取盈余公积									8,915,119.07	-8,915,119.07	
2. 对所有者(或股东)的分配										-109,333,209.20	-109,333,209.20
3. 其他											
(四) 所有者权益内部结转											
1. 资本公积转增资本(或股本)											
2. 盈余公积转增资本(或股本)											
3. 盈余公积弥补亏损											
4. 其他											
(五) 专项储备											
1. 本期提取											
2. 本期使用											
(六) 其他											
四、本期期末余额	1,093,332,092.00				803,207,752.69				201,361,673.87	552,086,841.98	2,649,988,360.54

法定代表人：曹建春

主管会计工作负责人：徐晓东

会计机构负责人：吴梅

三、公司基本情况

1. 公司概况

适用 不适用

(1) 公司历史沿革

成都博瑞传播股份有限公司(以下简称本公司或公司)原名四川电器股份有限公司,系1988年经成都市经济体制改革委员会以成体改(1988)字第35号文批准由四川电器厂改制并向社会企事业单位和社会公众定向募集部分股份成立,1995年11月15日,经中国证监会批准,本公司流通股在上交所正式挂牌上市。1999年7月28日,经国家财政部财管字(1999)178号文批准,成都博瑞投资控股集团有限公司(原名成都博瑞投资有限责任公司)正式受让原成都市国有资产管理局持有的本公司股份中的27.65%的股份,成为本公司的第一大股东。

成都博瑞投资控股集团有限公司入主本公司后,实施了一系列资产重组,公司的主营业务已逐步由原电器生产与销售业务转向广告、印刷、发行及投递、配送业务及信息传播相关的业务。

2000年1月21日经成都市工商行政管理局批准,公司更为现名。公司目前注册资本109,333.21万元,法定代表人:曹建春,公司营业执照统一社会信用代码915101007203362901。

公司注册地址及总部地址为:成都市锦江工业园区三色路38号

(2) 公司的行业性质、经营范围、提供的主要产品和服务

1) 公司行业性质及经营范围

本公司所处行业为信息传播服务行业,经营范围包括:信息传播服务(不含国家限制项目)、报刊投递服务、高科技产品开发、国内贸易(除国家限制和禁止项目)、电子商务、出版物印刷(限分公司经营)、销售纸张和印刷器材。印刷及制版的设计、技术服务、广告制作(限分公司经营)。

2) 公司提供的产品和服务

本公司提供的产品和服务主要包括广告的发布与制作、出版物印刷和纸张销售、报刊投递服务、游戏软件的开发与销售等。

2. 合并财务报表范围

适用 不适用

本公司将全部子公司均纳入合并财务报表范围,与上期相比,公司本期新增全资子公司1户,新增控股子公司2户,减少控股子公司4户,本期合并报表范围及其变化详见本附注“八、合并范围的变更”。

四、财务报表的编制基础

1. 编制基础

本公司以持续经营为前提,以权责发生制为基础,根据实际发生的交易和事项,按照中国财政部2006年2月颁布的《企业会计准则——基本准则》和其他各项会计准则以及之后修订及新增的会计准则(以下统称企业会计准则)的规定进行确认和计量,在此基础上编制财务报表。本财务报表附注五所述会计政策和会计估计均按企业会计准则为依据确定。

2. 持续经营

适用 不适用

公司自本报告期末起至少12个月具备持续经营能力,无影响持续经营能力的重大事项。

五、重要会计政策及会计估计

具体会计政策和会计估计提示:

适用 不适用

1. 遵循企业会计准则的声明

本公司基于上述编制基础编制的财务报表符合财政部颁布的《企业会计准则》的要求，真实、完整地反映了企业的财务状况、经营成果和现金流量等有关信息。

2. 会计期间

本公司会计年度自公历 1 月 1 日起至 12 月 31 日止。

3. 营业周期

适用 不适用

4. 记账本位币

以人民币为记帐本位币。

5. 同一控制下和非同一控制下企业合并的会计处理方法

适用 不适用

(1) 同一控制下的企业合并

对于同一控制下的企业合并，合并方在企业合并中取得的资产和负债，按合并日被合并方所有者权益在最终控制方合并财务报表中的账面价值的份额计量。合并方取得的净资产账面价值与支付的合并对价账面价值（或发行股份面值总额）的差额，调整资本公积；资本公积不足冲减的，调整留存收益。

(2) 非同一控制下的企业合并

对于非同一控制下的企业合并，合并成本为购买方在购买日为取得对被购买方的控制权而付出的资产、发生或承担的负债以及发行的权益性证券的公允价值。通过多次交换交易分步实现的企业合并，合并成本区分个别财务报表和合并财务报表进行相关会计处理：

1) 在个别财务报表中，以购买日之前所持被购买方的股权投资的账面价值与购买日新增投资成本之和，作为该项投资的初始投资成本；购买日之前持有的被购买方的股权涉及其他综合收益的，在处置该项投资时将与其相关的其他综合收益转入当期投资收益。

2) 在合并财务报表中，对于购买日之前持有的被购买方的股权，按照该股权在购买日的公允价值进行重新计量，公允价值与其账面价值的差额计入当期投资收益；购买日之前持有的被购买方的股权涉及其他综合收益的，与其相关的其他综合收益转为购买日所属当期投资收益。

购买方为企业合并发生的审计、法律服务、评估咨询等中介费用以及其他相关管理费用，于发生时计入当期损益。

购买方对合并成本大于合并中取得的被购买方可辨认净资产公允价值份额的差额，确认为商誉。购买方对合并成本小于合并中取得的被购买方可辨认净资产公允价值份额的，经复核后合并成本仍小于合并中取得的被购买方可辨认净资产公允价值份额的差额，计入当期损益。

6. 合并财务报表的编制方法

适用 不适用

(1) 合并范围的确定

本公司合并财务报表的合并范围以控制为基础予以确定，即本公司直接或通过子公司间接拥有被投资单位半数以上的表决权；或本公司对被投资单位符合下列条件之一的，均将其纳入合并财务报表范围：

- 1) 通过与被投资单位其他投资者之间的协议，拥有被投资单位半数以上的表决权；
- 2) 根据公司章程或协议，有权决定被投资单位的财务和经营政策；
- 3) 有权任免被投资单位的董事会或类似机构的多数成员；
- 4) 在被投资单位的董事会或类似机构占多数表决权。

(2) 合并的会计方法

合并财务报表当以母公司和其子公司的财务报表为基础，根据其他有关资料，按照权益法调整对子公司的长期股权投资后进行编制。

合并资产负债表以母公司和子公司的资产负债表为基础，在抵销母公司与子公司、子公司相互之间发生的内部交易对合并资产负债表的影响后进行编制；合并利润表以母公司和子公司的利润表为基础，在抵销母公司与子公司、子公司相互之间发生的内部交易对合并利润表的影响后进行编制。合并现金流量表以母公司和子公司的现金流量表为基础，在抵销母公司与子公司、子公司相互之间发生的内部交易对合并现金流量表的影响后进行编制。合并所有者权益变动表以母公司和子公司的所有者权益变动表为基础，在抵销母公司与子公司、子公司相互之间发生的内部交易对合并所有者权益变动表的影响后进行编制。

如子公司所采用的会计政策与母公司不一致的，按照母公司的会计政策对子公司财务报表进行必要的调整。

7. 合营安排分类及共同经营会计处理方法

适用 不适用

8. 现金及现金等价物的确定标准

将期限短(一般是指从购买日起,三个月内到期)、流动性强、易于转换为已知金额的现金、价值变动风险很小的投资确定为现金等价物。

9. 外币业务和外币报表折算

适用 不适用

本公司对发生的外币业务，采用业务发生日的即期汇率折合为人民币记账。

资产负债表日,外币货币性项目按即期汇率折算，由此产生的折合人民币差额,除筹建期间及固定资产购建期间可予资本化部分外,其余计入当期损益。以历史成本计量的外币非货币性项目,仍采用交易发生日的即期汇率折算,不改变其记账本位币金额。按照上述折算产生的外币财务报表折算差额,在其他综合收益项目下单独列示“外币报表折算差额”项目。

10. 金融工具

适用 不适用

(1) 本公司的金融资产包括:

①以公允价值计量且其变动计入当期损益的金融资产，包括交易性金融资产和指定为以公允价值计量且其变动计入当期损益的金融资产。

本公司购入的股票、债券、基金等时，确定以公允价值计量且其变动计入当期损益的金融资产，按照取得时的公允价值作为初始确认金额，相关的交易费用在发生时计入当期损益。支付的价款中包含已宣告发放的现金股利或债券利息，单独确认为应收项目。

本公司在持有该等金融资产期间取得的利息或现金股利，于收到时确认为投资收益。

资产负债表日，本公司将该等金融资产的公允价值变动计入当期损益。

处置该等金融资产时，该等金融资产公允价值与初始入账金额之间的差额确认为投资收益，同时调整公允价值变动损益。

②持有至到期投资

持有至到期投资，是指到期日固定、回收金额固定或可确定，且本公司有明确意图和能力持有至到期的非衍生金融资产。

本公司购入的固定利率国债、浮动利率公司债券等持有至到期投资，按取得时的公允价值和相关交易费用之和作为初始确认金额。支付的价款中包含已宣告发放债券利息的，单独确认为应收项目。

持有至到期投资在持有期间按照摊余成本和实际利率确认利息收入，计入投资收益。实际利率在取得持有至到期投资时确定，在随后期间保持不变。实际利率与票面利率差别很小的，也可按票面利率计算利息收入，计入投资收益。

处置持有至到期投资时，将所取得价款与该投资账面价值之间的差额确认为投资收益。

如本公司因持有意图或能力发生改变，使某项投资不再适合作为持有至到期投资，则将其重分类为可供出售金融资产，并以公允价值进行后续计量。重分类日，该投资的账面价值与公允价值之间的差额计入所有者权益，在该可供出售金融资产发生减值或终止确认时转出，计入当期损益。

③贷款和应收款项

资产负债表日，贷款和应收款项以摊余成本计量，企业处置贷款和应收款项时，应按取得对价的公允价值与该贷款和应收款项账面价值之间的差额，确认为当期损益。

④可供出售金融资产

可供出售金融资产，是指初始确认时即被指定为可供出售的非衍生金融资产，即本公司没有划分为以公允价值计量且其变动计入当期损益的金融资产、持有至到期投资、贷款和应收款项的金融资产。

本公司可供出售金融资产按取得时的公允价值和相关交易费用之和作为初始确认金额。支付的价款中包含已到付息期但尚未领取的债券利息或已宣告但尚未发放的现金股利，单独确认为应收项目。

本公司可供出售金融资产持有期间取得的利息或现金股利，于收到时确认为投资收益。

资产负债表日，可供出售金融资产按公允价值计量，其公允价值变动计入资本公积—其他资本公积；对在活跃市场中没有报价且其公允价值不能可靠计量的可供出售金融资产按成本计量。

处置可供出售金融资产时，将取得的价款和该金融资产的帐面价值之间的差额，计入投资收益，同时，将原直接计入所有者权益的公允价值变动累计额对应处置部分的金额转出，计入投资损益。

(2) 本公司的金融负债包括：

①以公允价值计量且其变动计入当期损益的金融负债，包括交易性金融负债和指定为以公允价值计量且其变动计入当期损益的金融负债。

本公司持有该类金融负债按公允价值计价，并不扣除将来结清金融负债时可能发生的交易费用。如不适合按公允价值计量时，本公司将该类金融负债改按摊余成本计量。

②其他金融负债。本公司拥有的其他不属于以公允价值计量且其变动计入当期损益的金融负债的财务担保合同等，按其公允价值和相关交易费用之和作为初始确认金额。在初始计量后按《企业会计准则—或有事项》确定的金额，和按《企业会计准则—收入》的原则确定的累计摊销额后的余额两者中的较高者进行后续计量。

(3) 金融资产和金融负债的公允价值确定方法

存在活跃市场的金融资产或金融负债，活跃市场中的报价应当用于确定其公允价值。活跃市场中的报价是指易于定期从交易所、经纪商、行业协会、定价服务机构等获得的价格，且代表了在公平交易中实际发生的市场交易的价格。

金融工具不存在活跃市场的，采用估值技术确定其公允价值。采用估值技术得出的结果，应当反映估值日在公平交易中可能采用的交易价格。估值技术包括参考相互独立、熟悉情况、有能力并自愿进行交易的各方，在计量日前一段时期内具有惯常市场活动的交易中，出售一项资产所能收到或转移一项负债所需支付的价格、参照实质上相同的其他金融工具的当前公允价值、现金流量折现法和期权定价模型等。

(4) 金融资产（本处不含应收款项）减值测试方法、减值准备计提方法

①对于持有至到期投资和贷款，有客观证据表明其发生了减值的，应当根据其账面价值与预计未来现金流量现值之间的差额计算确认减值损失。

②通常情况下，如果可供出售金融资产的公允价值发生较大幅度下降，或在综合考虑各种相关因素后，预期这种下降趋势属于非暂时性的，可以认定该可供出售金融资产已发生减值，应当确认减值损失。可供出售金融资产发生减值的，在确认减值损失时，将原直接计入所有者权益的公允价值下降形成的累计损失一并转出，计入减值损失。

11. 应收款项

凡因债务人破产，依照法律清偿程序清偿后仍无法收回；或因债务人死亡，既无遗产可供清偿，又无义务承担人，确实无法收回；或因债务人逾期未能履行偿债义务，经法定程序审核批准，该等应收款项为坏账损失。

(1). 单项金额重大并单独计提坏账准备的应收款项

√适用 □不适用

单项金额重大的判断依据或金额标准	公司将单笔金额为 100 万元及以上的应收账款、其他应收款，确定为单项金额重大的应收款项。
单项金额重大并单项计提坏账准备的计提方法	单独进行减值测试，根据其未来现金流量现值低于其账面价值的差额计提坏账准备；经单独测试未发生减值的，以账龄为信用风险特征按账龄分析法计提坏账准备

(2). 按信用风险特征组合计提坏账准备的应收款项：

√适用 □不适用

按信用风险特征组合计提坏账准备的计提方法（账龄分析法、余额百分比法、其他方法）	
账龄分析法	

对于期末单项金额非重大应收款项，采用与经单独测试后未减值的应收款项一起按类似信用风险特征划分为若干组合，再按这些应收款项组合在资产负债表日余额的一定比例计算确定减值损失，计提坏账准备。

公司根据以前年度与之相同或相类似的、具有类似信用风险特征的应收款项组合（即账龄组合）的实际损失率为基础，结合现时情况确定各项组合计提坏账准备。

组合中，采用账龄分析法计提坏账准备的

√适用 □不适用

账龄	应收账款计提比例 (%)	其他应收款计提比例 (%)
1 年以内（含 1 年）	5	5
1—2 年	10	10
2—3 年	30	30
3—4 年	50	50
4—5 年	80	80
5 年以上	100	100

公司及下属子(分)公司对纳入合并会计报表范围的公司间的往来款项、支付的代理保证金不计提坏账准备。

组合中，采用余额百分比法计提坏账准备的

□适用 √不适用

组合中，采用其他方法计提坏账准备的

□适用 √不适用

(3). 单项金额不重大但单独计提坏账准备的应收款项：

√适用 □不适用

单项计提坏账准备的理由	账龄时间较长且存在客观证据表明发生了减值。
坏账准备的计提方法	根据预计未来现金流量现值低于其账面价值的差额，确认减值损失，计提坏账准备。

12. 存货

√适用 □不适用

(1) 存货分类为：原材料、库存商品、低值易耗品、委托销售商品、委托加工物资等。

(2) 存货盘存制度：存货实行永续盘存制。

(3) 发出存货计价方法和摊销方法

各种存货取得时按实际成本计价，存货日常核算采用实际成本核算。存货发出按月采用加权平均法结转。低值易耗品、包装物领用时按一次摊销法摊销。

(4) 存货可变现净值的确定依据及存货跌价准备计提方法

期末时，存货以成本与可变现净值孰低计量，按单个存货项目的成本高于其可变现净值的差额计提存货跌价准备。与具有类似目的或最终用途并在同一地区生产和销售的产品系列相关，且难以将其与该产品系列的其他项目区别开来估价进行估价的存货，合并计提；对于数量繁多、单价较低的存货，按存货类别计提。

13. 划分为持有待售资产

适用 不适用

14. 发放贷款及垫款

(1) 发放贷款

本公司按发放贷款本金及相关交易费用作为初始确认金额，贷款持有期间利息收入按实际利率计算。

(2) 贷款损失准备

贷款损失准备的计提范围为承担风险和损失的资产，具体包括各类小额贷款（含抵押、质押、保证、信用等贷款）、票据贴现等。

公司贷款损失准备包括一般准备和贷款减值准备。

一般准备用于弥补尚未识别的可能性损失的准备，每年按信贷业务税后净利润的 10% 提取，累计计提的一般风险准备不低于全部贷款余额的 1.5%，当累计提取的一般准备达到初始信贷资产的 10% 时，原则上不再提取。

公司季末对每单项贷款按其信贷资产质量划分为正常、关注、次级、可疑和损失五类，计提贷款减值准备比例如下：

风险分类	计提比例	备注
正常类贷款	1%	
关注类贷款	3%	
次级类贷款	30%	
可疑类贷款	60%	
损失类贷款	100%	

风险分类标准如下：

正常：借款人能够履行合同或协议，没有足够理由怀疑贷款本息不能按时足额偿还。

关注：尽管借款人目前有能力偿还，但存在一些可能对偿还产生不利影响的因素的债权类资产；借款人的现金偿还能力出现明显问题，但借款人的抵押或质押的可变现资产大于等于债务本金及收益。

次级：借款人的偿还能力出现明显问题，完全依靠其正常经营收入无法足额偿还债务本金及收益，即使执行担保，也可能会造成一定损失。

可疑：借款人无法足额偿还债务本金及利息，即使执行担保，也肯定要造成较大损失。

损失：在采取所有可能的措施或一切必要的法律程序后，资产及收益仍然无法收回，或只能收回极少部分。

15. 长期股权投资

适用 不适用

本公司长期股权投资是指本公司对被投资单位具有控制、重大影响的权益性投资以及对合营企业的权益性投资。

(1) 确认及初始计量

① 对企业合并形成的长期股权投资，区分同一控制下的企业合并和非同一控制下企业合并进行核算。

对于同一控制下的企业合并，在以支付现金、转让非现金资产或承担债务方式作为合并对价的，本公司在合并日按照取得被合并方所有者权益在最终控制方合并财务报表中的账面价值的份额作为长期股权投资的初始投资成本，本公司取得的净资产账面价值与支付的合并对价账面价值（或发行股份面值总额）的差额，调整资本公积；资本公积不足冲减的，调整留存收益。

对于非同一控制下的企业合并，本公司以合并成本作为长期股权投资的初始投资成本。一次交换交易实现的企业合并，合并成本为本公司在购买日为取得对被购买方的控制权而付出的资产、发生或承担的负债以及发行的权益性证券的公允价值；通过多次交换交易分步实现的企业合并，合并成本为每一单项交易成本之和。对合并成本大于合并中取得的被购买方可辨认净资产公允价值份额的差额，确认为商誉。对于长期股权投资的初始投资成本小于投资时应享有被投资单位可辨认净资产公允价值份额的，其差额计入当期损益，同时调整长期股权投资的成本。为企业合并发生的审计、法律服务、评估咨询等中介费用以及其他直接相关费用，于发生时计入当期损益。

②其他方式取得的长期股权投资

公司以支付现金取得的长期股权投资，按照实际支付的购买价款作为初始投资成本。初始投资成本包括与取得长期股权投资直接相关的费用、税金及其他必要支出。

以发行权益性证券取得的长期股权投资，应当按照发行权益性证券的公允价值作为初始投资成本。

以非货币资产交换方式取得的长期股权投资，如果该项交换具有商业实质且换入资产或换出资产的公允价值能可靠计量，则以换出资产的公允价值和相关税费作为初始投资成本，换出资产的公允价值与账面价值之间的差额计入当期损益；若非货币资产交换不同时具备上述两个条件，则按换出资产的账面价值和相关税费作为初始投资成本。

以债务重组方式取得的长期股权投资，按取得的股权的公允价值作为初始投资成本，初始投资成本与债权账面价值之间的差额计入当期损益。

(2) 后续计量及损益确认方法

本公司能够对被投资单位实施控制的长期股权投资以成本法核算。采用成本法核算时，长期股权投资按初始投资成本计价，除取得投资时实际支付的价款或者对价中包含的已宣告但尚未发放的现金股利或者利润外，当期投资收益按照享有被投资单位宣告发放的现金股利或利润确认。投资收益于被投资公司宣派现金股利时确认。

本公司对联营企业和合营企业的长期股权投资以权益法核算，公司按照应享有或应分担的被投资单位实现的净损益和其他综合收益的份额，分别确认投资收益和其他综合收益，同时调整长期股权投资的账面价值。按照被投资单位宣告分派的利润或现金股利计算应享有的部分，相应减少长期股权投资的账面价值。在确认应享有被投资单位净损益的份额时，以取得投资时被投资单位各项可辨认资产等的公允价值为基础，并按照本公司的会计政策及会计期间，对被投资单位的净损益进行调整后确认；对于本公司与联营企业及合营之间发生的未实现内部交易损益，按照持股比例计算属于本公司的部分予以抵销，在此基础上确认投资损益。但本公司与被投资单位发生的未实现内部交易损失，按照《企业会计准则第8号——资产减值》等规定属于所转让资产减值损失的，不予以抵销。对于被投资单位除净损益、其他综合收益和利润分配以外所有者权益的其他变动，调整长期股权投资的账面价值并计入所有者权益。

本公司在确认被投资单位发生的净亏损时，以投资账面价值减记零为限，合同约定负有承担额外损失义务的除外。如果被投资单位以后各年实现净利润，本公司在计算的收益分享额弥补未确认的亏损分担额以后，恢复确认收益分享额。

16. 投资性房地产

(1). 如果采用公允价值计量模式的：

选择公允价值计量的依据

投资性房地产包括已出租的土地使用权、持有并准备增值后转让的土地使用权以及已出租的建筑物。当本公司能够取得与投资性房地产相关的租金收入或增值收益以及投资性房地产的成本能够可靠计量时，本公司按购置或建造的实际支出对其进行确认。

一般情况下，本公司对投资性房地产的后续支出采用成本模式进行后续计量。对投资性房地产按照本公司固定资产或无形资产的会计政策，计提折旧或进行摊销。

如有确凿证据表明公司相关投资性房地产的公允价值能够持续可靠取得的，则对该等投资性房地产采用公允价值模式进行后续计量。采用公允价值模式计量的，不对投资性房地产计提折旧或进行摊销，并以资产负债表日投资性房地产的公允价值为基础调整其账面价值，公允价值与原账面价值之间的差额计入当期损益。

当本公司改变投资性房地产用途，如用于自用时，将相关投资性房地产转入其他资产。

17. 固定资产

(1). 确认条件

适用 不适用

(1) 固定资产确认：固定资产指本公司为生产商品、提供劳务、出租或经营管理而持有的使用寿命超过一年的房屋建筑物、专用设备、通用设备、运输工具及其它与经营有关的器具等。于该固定资产有关的经济利益很可能流入企业，以及该固定资产的成本能够可靠地计量时予以确认。

(2) 固定资产计价：固定资产按成本进行初始计量。

购买固定资产的价款超过正常信用条件延期支付，实质上具有融资性质的，固定资产的成本以购买价款的现值为基础确定。实际支付的价款与购买价款的现值之间的差额，除应予资本化的以外，在信用期间内计入当期损益。

(3) 固定资产后续计量：本公司对所有固定资产计提折旧，除已提足折旧仍继续使用的固定资产外。

本公司根据固定资产的性质和使用情况，确定固定资产的使用寿命和预计净残值。并在年度终了，对固定资产的使用寿命、预计净残值和折旧方法进行复核。

本公司采用直线法分类计提折旧。

(2). 折旧方法

适用 不适用

类别	折旧方法	折旧年限(年)	残值率(%)	年折旧率(%)
房屋建筑物	直线法	10-40	3	9.7-2.43
专用设备	直线法	8-14	3	12.13-6.93
通用设备	直线法	8-14	3	12.13-6.93
运输设备	直线法	8-12	3	12.13-8.08
电子及其他设备	直线法	4-10	3	24.25-9.7

已计提减值准备的固定资产在计提折旧时，按照该项固定资产的账面价值(即固定资产原价减去累计折旧和已计提的减值准备)，以及尚可使用年限重新计算确定折旧率和折旧额。

(3). 融资租入固定资产的认定依据、计价和折旧方法

适用 不适用

18. 在建工程

适用 不适用

(1) 在建工程同时满足经济利益很可能流入、成本能够可靠计量则予以确认。在建工程按建造该项资产达到预定可使用状态前所发生的实际成本计量。

(2) 在建工程达到预定可使用状态时，按工程实际成本转入固定资产。已达到预定可使用状态但尚未办理竣工结算的，先按估计价值转入固定资产，待办理竣工决算后再按实际成本调整原暂估价值，但不再调整原已计提的折旧。

19. 借款费用

适用 不适用

确认原则：本公司发生的借款费用，可直接归属于符合资本化条件的资产的购建或者生产的，予以资本化，计入相关资产成本；其他借款费用，应当在发生时根据其发生额确认为费用，计入当期损益。符合资本化条件的资产，是指需要经过相当长时间(3个月)的购建或者生产活动才能达到预定可使用或者可销售状态的固定资产、投资性房地产和存货等资产。

借款费用开始资本化，需同时满足下列条件：

(1) 资产支出已经发生，资产支出包括为购建或者生产符合资本化条件的资产而以支付现金、转移非现金资产或者承担带息债务形式发生的支出；

(2) 借款费用已经发生；

(3) 为使资产达到预定可使用或者可销售状态所必要的购建或者生产活动已经开始。

借款费用资本化金额的计算方法：在资本化期间内，每一会计期间的资本化金额，按照下列规定确定：

(1) 为购建或者生产符合资本化条件的资产而借入专门借款的，以专门借款当期实际发生的利息费用，减去将尚未动用的借款资金存入银行取得的利息收入或进行暂时性投资取得的投资收益后的金额确定。

(2) 为购建或者生产符合资本化条件的资产而占用了一般借款的，根据累计资产支出超过专门借款部分的资产支出加权平均数乘以所占用一般借款的资本化率，计算确定一般借款应予资本化的利息金额。资本化率根据一般借款加权平均利率计算确定。

在资本化期间内，每一会计期间的利息资本化金额，不应当超过当期相关借款实际发生的利息金额。

资本化的停止：购建或者生产符合资本化条件的资产达到预定可使用或者可销售状态时，借款费用应当停止资本化。由于管理决策上的原因或者其他不可预见方面的原因等所导致的应予资本化资产购建的非正常中断，且中断时间连续超过 3 个月的，则暂停借款费用的资本化，将其确认为当期费用，直至资产的购建活动重新开始。

20. 生物资产

适用 不适用

21. 油气资产

适用 不适用

22. 无形资产

(1). 计价方法、使用寿命、减值测试

适用 不适用

无形资产是指本公司拥有或者控制的没有实物形态的可辨认非货币性资产。

无形资产按照成本进行初始计量。

本公司在取得无形资产时分析判断其使用寿命。使用寿命有限的无形资产，在使用寿命内采用直线法摊销；使用寿命不确定的无形资产不予摊销。无形资产能够合理估计经济使用年限的，自取得当月起在预计使用年限内分期平均摊销，计入损益。确认为分期摊销的无形资产，其摊销期限采用“直线法”，按照预计使用年限、合同规定的受益年限和法律规定的有效年限三者中最短者分期摊销。

本公司在每个会计期间对使用寿命不确定的无形资产的使用寿命进行复核，于每年年度终了，对使用寿命有限的无形资产的使用寿命及摊销方法进行复核。

(2). 内部研究开发支出会计政策

适用 不适用

公司内部研究开发项目研究阶段的支出，于发生时计入当期损益；内部研究开发项目开发阶段的支出，在同时满足下列条件时确认为无形资产，否则于发生时计入当期损益。

(1) 完成该无形资产以使其能够使用或出售在技术上具有可行性；

(2) 具有完成该无形资产并使用或出售的意图；

(3) 无形资产产生经济利益的方式，包括能够证明运用该无形资产生产的产品存在市场或无形资产自身存在市场，无形资产将在内部使用的，应当证明其有用性；

(4) 有足够的技术、财务资源和其他资源支持，以完成该无形资产的开发，并有能力使用或出售该无形资产；

(5) 归属于该无形资产开发阶段的支出能够可靠地计量。

23. 长期资产减值

√适用 □不适用

资产负债表日公司资产存在可能发生减值的迹象时，对资产进行减值测试，当资产的可收回金额低于其账面价值时确认资产减值损失。公司一般以单项资产为基础估计其可收回金额。确实难以对单项资产的可收回金额进行估计时，公司以该资产所属的资产组为基础确定资产组的可收回金额。

资产组的认定，是以资产组产生的主要现金流入是否独立于其他资产或者资产组的现金流入为依据。

(1) 计提金融资产减值的依据

公司在资产负债表日对以公允价值计量且其变动计入当期损益的金融资产以外的金融资产的账面价值进行检查，有客观证据表明该金融资产发生减值的，计提减值准备。

计提减值准备时，将该金融资产的账面价值减记至预计未来现金流量(不包括尚未发生的未来信用损失)现值，减记的金额确认为资产减值损失，计入当期损益。

(2) 长期股权投资计提减值的依据

期末时，若长期投资由于市价持续下跌或被投资单位经营状况恶化等原因导致其可收回金额低于长期投资的账面价值，则按单项长期投资可收回金额低于账面价值的差额计提长期投资减值准备。

(3) 固定资产、在建工程计提减值的依据

期末时，对固定资产逐项进行检查，如果由于市价持续下跌，或技术陈旧、损坏、长期闲置等原因导致其可收回金额低于账面价值的，按单项固定资产可收回金额低于其账面价值的差额提取固定资产减值准备。

期末时，对有证据表明在建工程已经发生了减值的，按单项在建工程预计可收回金额低于其账面价值的差额计提在建工程减值准备。

(4) 无形资产、商誉及其他资产减值的依据。

期末时，根据各项无形资产预计给企业带来未来经济利益的能力，按单项无形资产预计可收回金额低于其账面价值的差额计提无形资产减值准备。若预计某项无形资产已经不能给公司带来未来经济利益，则将其一次性转入当期费用。

商誉的减值测试方法和减值准备计提方法：公司商誉主要系非同一控制企业合并形成的、在合并报表时产生的合并商誉，年末公司以非同一控制企业合并取得的子公司为资产组进行减值测试，经测试存在减值的，计提商誉减值准备。

24. 长期待摊费用

√适用 □不适用

长期待摊费用按实际发生额入账，采用直线法在受益期限或规定的摊销期限内摊销。如果长期待摊的费用项目不能使以后会计期间受益则将尚未摊销的该项目的摊余价值全部转入当期损益。

25. 职工薪酬

(1)、短期薪酬的会计处理方法

√适用 □不适用

短期薪酬是指本公司预期在职工提供相关服务的年度期间结束后十二个月内将全部予以支付的职工薪酬。包括：职工工资、奖金、津贴和补贴；职工福利费；医疗保险费、工伤保险费和生育保险费等社会保险费；住房公积金；工会经费和职工教育经费；短期带薪缺勤；短期利润分享计划、非货币性福利以及其他短期薪酬等。

本公司在职工为其提供服务的会计期间，将实际发生的短期薪酬确认为负债，并计入当期损益或相关资产成本。

(2)、离职后福利的会计处理方法√适用 不适用

离职后福利，是指本公司为获得职工提供的服务而在职工退休或与本公司解除劳动关系后，提供的各种形式的报酬和福利。分为两类：设定提存计划和设定受益计划。

1) 设定提存计划：本公司根据在资产负债表日为换取职工在会计期间提供的服务而应向单独主体缴存的提存金，确定为职工薪酬负债，计入当期损益或相关资产成本。

2) 设定受益计划：本公司根据预期累计福利单位法确定的公式将设定受益计划产生的福利义务归属于职工提供服务的期间，并计入当期损益或相关资产成本；重新计量设定受益计划净负债或净资产所产生的变动计入其他综合收益，并且在后续会计期间不允许转回到损益。

(3)、辞退福利的会计处理方法√适用 不适用

辞退福利，是指本公司在职工劳动合同到期之前解除与职工劳动关系，或者为鼓励职工自愿接受裁减而给予职工的补偿。

本公司向职工提供辞退福利的，应当在下列两者孰早日确认辞退福利产生的职工薪酬负债，并计入当期损益：

1) 本公司不能单方面撤回因解除劳动关系计划或裁减建议所提供的辞退福利时。

2) 本公司确认与涉及支付辞退福利的重组相关的成本或费用时。

(4)、其他长期职工福利的会计处理方法√适用 不适用

其他长期职工福利，是指除短期薪酬、离职后福利、辞退福利之外所有的职工薪酬，包括长期带薪缺勤、长期残疾福利、长期利润分享计划等。

本公司向职工提供的其他长期职工福利，除符合设定提存计划条件的其他长期职工福利外，按设定受益计划的有关规定，确认和计量其他长期职工福利净负债或净资产。

26. 预计负债√适用 不适用

本公司发生与或有事项相关的义务并同时符合以下条件时，在资产负债表中确认为预计负债：

(1) 该义务是本公司承担的现时义务；

(2) 该义务的履行很可能导致经济利益流出企业；

(3) 该义务的金额能够可靠地计量。

在资产负债表日，本公司对预计负债的账面价值进行复核。有确凿证据表明该账面价值不能真实反映当前最佳估计数的，按照当前最佳估计数对该账面价值进行调整。

27. 股份支付√适用 不适用

本公司以权益结算的股份支付换取职工提供服务的，并以授予职工权益工具的公允价值计量股份，授予后立即可行权的，在授予日按照权益工具的公允价值计入相关成本或费用，相应增加资本公积；完成等待期内的服务或达到规定业绩条件才可行权的换取职工服务的以权益结算的股份支付，在等待期内的每个资产负债表日，以对可行权权益工具数量的最佳估计为基础，按照权益工具授予日的公允价值，将当期取得的服务计入相关成本或费用和资本公积。

在行权日，本公司根据实际行权的权益工具数量，计算确定应转入股本的金额，将其转入股本。

本公司在可行权日之后不再对已确认的相关成本或费用和所有者权益总额进行调整。

28. 优先股、永续债等其他金融工具 适用 不适用

29. 收入

√适用 □不适用

(1) 销售商品：本公司销售的商品在同时满足下列条件时，按从购货方已收或应收的合同或协议价款的金额确认销售商品收入。

- ① 已将商品所有权上的主要风险和报酬转移给购货方；
- ② 既没有保留通常与所有权相联系的继续管理权，也没有对已售出的商品实施有效控制；
- ③ 收入的金额能够可靠地计量；
- ④ 相关的经济利益很可能流入企业；
- ⑤ 相关的已发生或将发生的成本能够可靠地计量。

合同或协议价款的收取采用递延方式，实质上具有融资性质的，按照应收的合同或协议价款的公允价值确定销售商品收入金额。

公司印刷及纸张销售收入确认方法如下：

公司印刷及纸张销售收入一般根据与客户签订的销售合同、协议的约定，由客户自提或公司负责将货物运输到约定的交货地点，经客户验收，收款或取得收款权利时确认销售收入。

(2) 提供劳务：在同一会计年度内开始并完成的劳务，在完成劳务时确认收入；如果劳务的开始和完成分属不同的会计年度，在提供劳务交易的结果能够可靠估计的情况下，在资产负债表日按完工百分比法确认相关的劳务收入；在提供劳务交易的结果不能可靠估计的情况下，按谨慎性原则对劳务收入进行确认和计量。

公司主要提供劳务收入确认方法如下：

A、广告收入

公司一般根据与客户签订的广告发布合同，在广告内容见诸媒体并经客户确认，收款或取得收款的权利时，公司按广告发布期确认销售收入。

股权收购取得的子公司过渡期内户外媒体广告收入的确认：公司对通过股权收购取得的子公司在过渡期内，依据股权转让协议应当由股权转让方在权益交割日后转入被收购子公司的户外媒体运营产生的广告发布收入，因原相关合同未到期而无法实施转签的部分，公司在广告内容见诸媒体并经客户确认，被收购子公司与应转入户外媒体的持有方已签订广告发布转签协议，收款或取得收款的权利时，公司按广告发布期确认销售收入。

B、发行及投递业务

公司发行及投递业务在发行与投递劳务已经提供，公司收款或取得收款的权利时确认销售收入。

C、网游收入

对于公司联营客户的分成收入或自营渠道的充值收入，公司均以注册用户（游戏玩家）在公司网络游戏内的虚拟充值货币消费实际发生时确认销售收入。

D、发放贷款利息收入

公司根据与客户签定的借款合同或协议，在借款已经发放，公司收取利息或取得收取利息的权利时，根据借款合同或协议约定的借款利率和借款本金按照归属于本期的借款期间确认发放贷款利息收入。

E、学杂费收入：

- ① 分学年收取的学杂费在学年期内分十二个月按直线法确认收入。
- ② 一次性收取的不再退还学杂费，在合同约定的就读期内分月平均确认收入。

(3) 让渡资产使用权：本公司在与让渡资产使用权相关的经济利益能够流入和收入的金额能够可靠的计量时予以确认。

30. 政府补助

(1)、与资产相关的政府补助判断依据及会计处理方法

√适用 □不适用

与资产相关的政府补助，是指本公司取得的、用于购建或以其他方式形成长期资产的政府补助，包括款项用途属于补贴购买固定资产或无形资产的财政拨款、固定资产专门借款的财政贴息等。与资产相关的政府补助，确认为递延收益，按照所建造或购买资产的使用年限分期计入营业外收入。但是，按照名义金额计量的政府补助，直接计入当期营业外收入。

(2)、与收益相关的政府补助判断依据及会计处理方法

√适用 □不适用

与收益相关的政府补助，是指除与资产相关的政府补助之外的政府补助。与收益相关的政府补助，分别下列情况处理：用于补偿公司以后期间的相关费用或损失的，确认为递延收益，并在确认相关费用的期间计入营业外收入；用于补偿公司已发生的相关费用或损失的，直接计入当期营业外收入。

如果已确认的政府补助需要返还的，存在相关递延收益的，冲减相关递延收益账面余额，超出部分计入营业外收入；不存在相关递延收益的，直接计入当期损益。

31. 递延所得税资产/递延所得税负债

√适用 □不适用

本公司所得税的会计处理方法采用资产负债表债务法。

当本公司的暂时性差异在可预见的未来很可能转回且未来很可能获得用来抵扣可抵扣暂时性差异的应纳税所得额时，确认递延所得税资产。

资产负债表日，对于递延所得税资产和递延所得税负债，根据税法规定，按照预期收回该资产或清偿该负债期间的适用税率计量。适用税率发生变化的，对已确认的递延所得税资产和递延所得税负债进行重新计量，除直接在所有者权益中确认的交易或者事项产生的递延所得税资产和递延所得税负债以外，将其影响数计入变化当期的所得税费用。

32. 租赁**(1)、经营租赁的会计处理方法**

□适用 √不适用

(2)、融资租赁的会计处理方法

□适用 √不适用

33. 其他重要的会计政策和会计估计

□适用 √不适用

34. 重要会计政策和会计估计的变更**(1)、重要会计政策变更**

□适用 √不适用

(2)、重要会计估计变更

□适用 √不适用

35. 其他

□适用 √不适用

六、税项**1. 主要税种及税率**

主要税种及税率情况

√适用 □不适用

税种	计税依据	税率
----	------	----

增值税	销售货物、提供应税劳务金额	3%、5%、6%、13%，17%
消费税		
营业税	营业额	3%、5%
城市维护建设税	应纳增值税额+营业税额	5%，7%
企业所得税	应纳税所得额	15%，25%

存在不同企业所得税税率纳税主体的，披露情况说明

适用 不适用

纳税主体名称	所得税税率
成都博瑞传播股份有限公司	15%
成都梦工厂网络信息有限公司	15%
北京漫游谷信息技术有限公司	15%
深圳市博瑞之光广告有限公司	15%
成都树德中学博瑞实验学校	0%

2. 税收优惠

适用 不适用

(1) 经四川省成都市地方税务局备案通过，公司 2015 年度享受西部大开发企业所得税优惠政策，公司 2015 年度减按 15% 的税率征收企业所得税。公司及印务分公司 2015 年度多缴的企业所得税 1,110,674.65 元在公司及印务分公司 2016 年度的应纳所得税款中抵减。

(2) 按照《国家税务总局关于深入实施西部大开发战略有关企业所得税问题的公告》（国家税务总局公告 2012 年第 12 号），公司全资子公司成都梦工厂网络信息有限公司（以下简称“成都梦工厂”）2012 年 7 月经四川省成都市高新技术产业开发区国家税务局批准，确认成都梦工厂符合《四川省国家税务局关于认真落实西部大开发战略有关企业所得税优惠政策的公告》（国税发〔2012〕7 号）及相关政策的规定，同意执行西部大开发税收优惠政策，所得税税率按 15% 确定。（截止财务报告日，成都梦工厂 2016 年度的所得税优惠政策报备尚在办理过程中）

(3) 公司全资子公司北京漫游谷信息技术有限公司享受的高新技术企业所得税税收优惠已于 2015 年度到期，2016 年公司重新申请高新技术企业认定，并经北京市科学技术委员会、北京市财政局、北京市国家税务局、北京市地方税务局于 2016 年 12 月以“关于公示北京市 2016 年度第二批拟认定高新技术企业名单的通知”进行公示，截止报告日，北京漫游谷信息技术有限公司高新技术企业资格公示已经通过，公司预计符合高新技术企业规定条件，2016 年至 2018 年仍能享受高新技术企业所得税税率为 15% 的税收优惠政策，故 2016 年北京漫游谷信息技术有限公司所得税税率按 15% 确定。

(4) 公司控股子公司深圳市博瑞之光广告有限公司（该公司原名深圳市盛世之光广告有限公司）注册于深圳前海深港现代服务业合作区，根据财政部、国家税务总局《关于广东横琴新区福建平潭综合实验区深圳前海深港现代服务业合作区企业所得税优惠政策及优惠目录的通知》规定，经深圳市博瑞之光广告有限公司向主管税务机关备案，深圳市博瑞之光广告有限公司减按 15% 税率征收企业所得税。

(5) 根据《四川省地方税务局关于营业税、资源税若干问题的通知》（川地税发〔2003〕31 号）文件规定，学校收费属学历教育，在标准收费范围内，成都树德中学博瑞实验学校不征收营业税及其他附加税。同时，成都树德中学博瑞实验学校也未计征企业所得税。

3. 其他

适用 不适用

七、合并财务报表项目注释

1、货币资金

适用 不适用

单位：元 币种：人民币

项目	期末余额	期初余额
库存现金	332,182.23	341,500.66
银行存款	829,417,336.50	1,123,183,811.23
其他货币资金	10,608,466.79	17,133,036.68
合计	840,357,985.52	1,140,658,348.57
其中：存放在境外的款项总额		535,200.09

其他说明

注1：其他货币资金期末余额包括银行承兑汇票保证金 9,958,466.79 元和银行保函保证金 650,000.00 元。

注2：截止 2016 年 12 月 31 日，本公司控股子公司成都博瑞小额贷款有限公司（以下简称“小贷公司”）1,221,580.00 元的定期存款因小贷公司向人民法院申请执行逾期贷款诉讼保全而被冻结。

2、以公允价值计量且其变动计入当期损益的金融资产

适用 不适用

3、衍生金融资产

适用 不适用

4、应收票据

(1). 应收票据分类列示

适用 不适用

单位：元 币种：人民币

项目	期末余额	期初余额
银行承兑票据		
商业承兑票据	10,207,657.00	394,543.00
合计	10,207,657.00	394,543.00

(2). 期末公司已质押的应收票据

适用 不适用

(3). 期末公司已背书或贴现且在资产负债表日尚未到期的应收票据：

适用 不适用

(4). 期末公司因出票人未履约而将其转应收账款的票据

适用 不适用

其他说明

适用 不适用

应收票据期末较期初增加 9,813,114.00 元，增加 2487.21%，主要系本期末未到期的商业承兑汇票增加影响所致。

5、应收账款

(1). 应收账款分类披露

适用 不适用

单位：元 币种：人民币

类别	期末余额			期初余额		
	账面余额	坏账准备	账面	账面余额	坏账准备	账面

	金额	比例 (%)	金额	计提比例 (%)	价值	金额	比例 (%)	金额	计提比例 (%)	价值
单项金额重大并单独计提坏账准备的应收账款	24,328,055.73	9.71	20,350,346.64	83.65	3,977,709.09	24,328,055.73	7.96	20,350,346.64	83.65	3,977,709.09
按信用风险特征组合计提坏账准备的应收账款	222,374,887.34	88.79	23,565,456.85	10.60	198,809,430.49	280,910,546.87	91.91	23,057,674.08	8.21	257,852,872.79
单项金额不重大但单独计提坏账准备的应收账款	3,744,060.17	1.50	2,534,532.34	67.69	1,209,527.83	396,300.00	0.13	396,300.00	100.00	
合计	250,447,003.24	/	46,450,335.83	/	203,996,667.41	305,634,902.60	/	43,804,320.72	/	261,830,581.88

期末单项金额重大并单项计提坏账准备的应收账款

√适用 □不适用

单位：元 币种：人民币

应收账款 (按单位)	期末余额			
	应收账款	坏账准备	计提比例	计提理由
杭州奥翔广告有限公司	24,328,055.73	20,350,346.64	83.65%	注
合计	24,328,055.73	20,350,346.64	/	/

注：公司控股子公司四川博瑞眼界户外传媒有限公司 2014 年完成了对杭州奥翔广告有限公司持有的杭州瑞奥广告有限公司(以下简称杭州瑞奥)60%股权的收购，2015 年度，受杭州市户外媒体清理整顿影响，杭州瑞奥承租的媒体被拆除或收回，导致杭州瑞奥的生产经营受到重大影响，股权转让协议约定的业绩考核无法正常实施；杭州瑞奥按谨慎性原则，对按照股权转让协议约定的应当由杭州奥翔广告有限公司承担的应收款在扣除应付其媒体租赁费的余额后全额计提坏账准备。

组合中，按账龄分析法计提坏账准备的应收账款：

√适用□不适用

单位：元 币种：人民币

账龄	期末余额		
	应收账款	坏账准备	计提比例
1 年以内小计	172,959,911.49	8,647,995.57	5.00
1 至 2 年	20,087,231.18	2,008,723.10	10.00
2 至 3 年	19,639,623.45	5,891,887.04	30.00
3 至 4 年	4,853,409.73	2,426,704.87	50.00
4 至 5 年	1,222,826.08	978,260.86	80.00
5 年以上	3,611,885.41	3,611,885.41	100.00
合计	222,374,887.34	23,565,456.85	10.60

组合中，采用余额百分比法计提坏账准备的应收账款：

□适用√不适用

组合中，采用其他方法计提坏账准备的应收账款：

□适用√不适用

(2). 本期计提、收回或转回的坏账准备情况:

本期计提坏账准备金额 5,327,615.84 元; 本期收回或转回坏账准备金额 0 元。

其中本期坏账准备收回或转回金额重要的:

适用 不适用

(3). 本期实际核销的应收账款情况

适用 不适用

(4). 按欠款方归集的期末余额前五名的应收账款情况:

适用 不适用

期末数按欠款方归集的前五名应收账款汇总金额为 96,927,781.60 元, 占应收账款期末余额合计数的比例 38.70%, 相应计提的坏账准备期末余额汇总金额为 24,313,102.84 元。

(5). 因金融资产转移而终止确认的应收账款:

适用 不适用

(6). 转移应收账款且继续涉入形成的资产、负债金额:

适用 不适用

其他说明:

适用 不适用

6、预付款项**(1). 预付款项按账龄列示**

适用 不适用

单位: 元 币种: 人民币

账龄	期末余额		期初余额	
	金额	比例 (%)	金额	比例 (%)
1 年以内	83,642,069.28	88.75	24,523,317.77	77.12
1 至 2 年	3,831,348.97	4.07	4,505,364.12	14.17
2 至 3 年	4,000,151.30	4.24	2,640,196.77	8.30
3 年以上	2,770,196.77	2.94	130,004.23	0.41
合计	94,243,766.32	100.00	31,798,882.89	100.00

账龄超过 1 年且金额重要的预付款项未及时结算原因的说明:

单位: 元 币种: 人民币

单位名称	与本公司关系	金额	账龄	未结算原因
HanbitSoft Inc	供应商	3,568,546.32	1-2 年	预付游戏分成款
北京大圣信息技术有限公司	供应商	4,000,000.00	2 至 3 年	预付游戏分成款

T3 Entertainment Co.LTD	供应商	2,164,824.60	3至4年	预付游戏分成款
合计		9,733,370.92		

(2). 按预付对象归集的期末余额前五名的预付款情况:

√适用 不适用

公司按预付对象归集的期末余额前五名预付账款汇总金额 80,349,591.93 元, 占预付账款期末余额合计数的比例 85.26%。

其他说明

√适用 不适用

预付帐款期末较期初增加 62,444,883.43 元, 增加 196.37%。主要系公司本期预付武汉公交候车亭广告牌代理经营权使用费以及全资子公司北京漫游谷信息技术有限公司本期预付项目投资款, 增加期末预付款项所致。

7、 应收利息

(1). 应收利息分类

√适用 不适用

单位: 元 币种: 人民币

项目	期末余额	期初余额
定期存款	76,333.30	935,444.03
委托贷款		
债券投资		
发放贷款利息	2,113,030.99	477,886.18
合计	2,189,364.29	1,413,330.21

(2). 重要逾期利息

 适用 不适用

其他说明:

√适用 不适用

应收利息期末较期初增加 776,034.08 元, 增加 54.91%。主要系公司控股子公司成都博瑞小额贷款有限公司发放贷款应收利息增加所致。

8、 应收股利

(1). 应收股利

 适用 不适用

(2). 重要的账龄超过 1 年的应收股利:

 适用 不适用

其他说明:

 适用 不适用

9、 其他应收款

(1). 其他应收款分类披露

√适用 不适用

单位: 元 币种: 人民币

类别	期末余额	期初余额
----	------	------

	账面余额		坏账准备		账面价值	账面余额		坏账准备		账面价值
	金额	比例 (%)	金额	计提比例 (%)		金额	比例 (%)	金额	计提比例 (%)	
单项金额重大并单独计提坏账准备的其他应收款	21,670,908.50	20.07	21,670,908.50	100.00		17,753,134.92	15.10	17,753,134.92	100.00	
按信用风险特征组合计提坏账准备的其他应收款	82,739,862.35	76.65	8,793,250.90	10.63	73,946,611.45	96,312,329.14	81.89	10,883,483.64	11.30	85,428,845.50
单项金额不重大但单独计提坏账准备的其他应收款	3,540,678.72	3.28	3,540,678.72	100.00		3,540,678.72	3.01	3,540,678.72	100.00	
合计	107,951,449.57	/	34,004,838.12	/	73,946,611.45	117,606,142.78	/	32,177,297.28	/	85,428,845.50

期末单项金额重大并单项计提坏帐准备的其他应收款

√适用 □不适用

单位：元 币种：人民币

其他应收款 (按单位)	期末余额			
	其他应收款	坏账准备	计提比例	计提理由
杭州驰游网络科技有限公司	1,825,436.73	1,825,436.73	100.00	公司已资不抵债, 预计无法收回
韩国 AINA 公司	17,015,283.09	17,015,283.09	100.00	注
ZOO GAMES INC	2,830,188.68	2,830,188.68	100.00	公司已清算, 预计

				无法收回
合计	21,670,908.50	21,670,908.50	/	/

公司全资子公司北京漫游谷信息技术有限公司预付的游戏授权金、分成款等，该等游戏研发项目现已停止，公司预计收回困难，计入其他应收款全额计提坏账准备。

组合中，按账龄分析法计提坏账准备的其他应收款：

适用 不适用

单位：元 币种：人民币

账龄	期末余额		
	其他应收款	坏账准备	计提比例
1年以内小计	58,635,641.53	1,007,195.23	1.72
1至2年	8,423,977.62	212,397.76	2.52
2至3年	9,361,512.07	1,422,453.62	15.19
3至4年	183,658.94	91,829.48	50.00
4至5年	378,486.88	302,789.50	80.00
5年以上	5,756,585.31	5,756,585.31	100.00
合计	82,739,862.35	8,793,250.90	10.63

组合中，采用余额百分比法计提坏账准备的其他应收款：

适用 不适用

组合中，采用其他方法计提坏账准备的其他应收款：

适用 不适用

(2). 本期计提、收回或转回的坏账准备情况：

本期计提坏账准备金额 1,865,147.36 元；本期收回或转回坏账准备金额 0 元。

其中本期坏账准备转回或收回金额重要的：

适用 不适用

(3). 本期实际核销的其他应收款情况

适用 不适用

其中重要的其他应收款核销情况：

适用 不适用

其他应收款核销说明：

适用 不适用

(4). 其他应收款按款项性质分类情况

适用 不适用

单位：元 币种：人民币

款项性质	期末账面余额	期初账面余额
备用金	3,062,388.60	4,677,789.84
保证金及押金	56,368,140.04	57,282,719.60
应收被收购公司业绩对赌补偿款	119,903.82	10,330,512.95
往来款	41,172,898.41	35,452,212.62
其他	7,228,118.70	9,862,907.77
合计	107,951,449.57	117,606,142.78

(5). 按欠款方归集的期末余额前五名的其他应收款情况:

√适用 □不适用

单位: 元 币种: 人民币

单位名称	款项的性质	期末余额	账龄	占其他应收款期末余额合计数的比例 (%)	坏账准备期末余额
韩国 ANNA 公司	应收预付分成款	17,015,283.09	2 至 3 年	15.76	17,015,283.09
成都商报社	广告代理、报纸发行投递保证金以及代理广告返点等	31,654,323.40	1 年以内	29.32	82,716.17
四川更加美丽文化传播公司	保证金	5,674,368.00	1 年以内	5.26	
深圳市华夏之光广告发展有限公司	保证金	5,000,000.00	1 至 2 年	4.63	
深圳市华川投资发展有限公司	保证金	4,670,000.00	3 年以内	4.33	
合计	/	64,013,974.49	/	59.30	17,097,999.26

(6). 涉及政府补助的应收款项

□适用 √不适用

(7). 因金融资产转移而终止确认的其他应收款:

□适用 √不适用

(8). 转移其他应收款且继续涉入形成的资产、负债的金额:

□适用 √不适用

其他说明:

□适用 √不适用

10、 存货

(1). 存货分类

√适用 □不适用

单位: 元 币种: 人民币

项目	期末余额			期初余额		
	账面余额	跌价准备	账面价值	账面余额	跌价准备	账面价值
原材料	19,491,242.75		19,491,242.75	15,704,469.83		15,704,469.83
在产品	210,800.85		210,800.85	53,618.44		53,618.44
库存商品	2,455,541.78	1,225,000.00	1,230,541.78	1,533,884.36	1,225,000.00	308,884.36
周转材料						

消耗性生物资产						
建造合同形成的已完工未结算资产						
低值易耗品	68,597.29		68,597.29	9,105.29		9,105.29
合计	22,226,182.67	1,225,000.00	21,001,182.67	17,301,077.92	1,225,000.00	16,076,077.92

注：存货期末较期初增加 4,925,104.75 元，增加 30.64%。主要系公司印务分公司本期采购原材料增加影响所致。

(2). 存货跌价准备

适用 不适用

单位：元 币种：人民币

项目	期初余额	本期增加金额		本期减少金额		期末余额
		计提	其他	转回或转销	其他	
原材料						
在产品						
库存商品	1,225,000.00					1,225,000.00
周转材料						
消耗性生物资产						
建造合同形成的已完工未结算资产						
合计	1,225,000.00					1,225,000.00

(3). 存货期末余额含有借款费用资本化金额的说明：

适用 不适用

(4). 期末建造合同形成的已完工未结算资产情况：

适用 不适用

其他说明

适用 不适用

11、划分为持有待售的资产

适用 不适用

12、一年内到期的非流动资产

适用 不适用

13、其他流动资产

√适用 □不适用

单位：元 币种：人民币

项目	期末余额	期初余额
企业所得税先征后抵	5,597,334.69	
待抵扣进项税	470,125.35	
合计	6,067,460.04	

其他说明

其他流动资产期末较期初增加 6,067,460.04 元，增加 100%，主要系公司及部分子公司本期企业所得税先征后抵以及新增待抵扣进项税影响所致

14、发放贷款及垫款

(1) 明细情况

项目	期末数	期初数
保证贷款	198,192,438.33	261,755,757.32
信用贷款	870,000.00	1,810,000.00
质押贷款	38,000,000.00	45,000,000.00
抵押贷款	231,883,194.54	269,918,750.00
保证、抵押贷款		
合计	468,945,632.87	578,484,507.32
贷款减值准备	116,670,222.76	101,212,016.89
账面价值	352,275,410.11	477,272,490.43

(2) 贷款五级分类明细

分类	期末数	贷款减值准备	计提比例	期末净值
正常	66,060,000.00	660,600.00	1%	65,399,400.00
关注	167,406,800.00	5,022,204.00	3%	162,384,596.00
次级	140,944,444.54	42,283,333.36	30%	98,661,111.18
可疑	64,575,757.32	38,745,454.39	60%	25,830,302.93
损失	29,958,631.01	29,958,631.01	100%	-
合计	468,945,632.87	116,670,222.76		352,275,410.11

注 1：本期发放贷款逾期及申请执行债权情况详见本附注“十六、7”

15、可供出售金融资产

(1). 可供出售金融资产情况

√适用 □不适用

单位：元 币种：人民币

项目	期末余额			期初余额		
	账面余额	减值准备	账面价值	账面余额	减值准备	账面价值
可供出售债务工具：						

可供出售权益工具:	70,431,000.00	9,434,000.00	60,997,000.00	70,931,000.00	9,434,000.00	61,497,000.00
按公允价值计量的						
按成本计量的	70,431,000.00	9,434,000.00	60,997,000.00	70,931,000.00	9,434,000.00	61,497,000.00
合计	70,431,000.00	9,434,000.00	60,997,000.00	70,931,000.00	9,434,000.00	61,497,000.00

(2). 期末按公允价值计量的可供出售金融资产

□适用 √不适用

(3). 期末按成本计量的可供出售金融资产

√适用 □不适用

单位：元 币种：人民币

被投资单位	账面余额				减值准备				在被投资单位持股比例 (%)	本期现金红利
	期初	本期增加	本期减少	期末	期初	本期增加	本期减少	期末		
成都演艺集团有限公司	4,500,000.00			4,500,000.00					15.00	
成都银行	3,000,000.00			3,000,000.00						932,900.00
贵州万东实业股份有限公司	1,000,000.00			1,000,000.00						
成都兴业股份有限公司	101,000.00			101,000.00						
贵州天和磷业股份有限公司	180,000.00			180,000.00	180,000.00			180,000.00		
无锡电工厂招待所	30,000.00			30,000.00	30,000.00			30,000.00		
海南天涯在线网络科技有限公司	8,000,000.00			8,000,000.00					1.00	
德勤集团股份有限	46,120,000.00			46,120,000.00	9,224,000.00			9,224,000.00	1.69	

公司（注1）										
深圳蓝普科技有限公司（注2）	8,000,000.00		8,000,000.00							
上海利保华辰投资中心（有限合伙）（注3）		7,500,000.00		7,500,000.00						
合计	70,931,000.00	7,500,000.00	8,000,000.00	70,431,000.00	9,434,000.00			9,434,000.00	/	932,900.00

(4). 报告期内可供出售金融资产减值的变动情况

适用 不适用

(5). 可供出售权益工具期末公允价值严重下跌或非暂时性下跌但未计提减值准备的相关说明：

适用 不适用

其他说明

适用 不适用

注1：德勤集团股份有限公司已向人民法院申请破产重整，公司依据与德勤集团股份有限公司及其实际控制人任马力、武华强、武国富、武国宏、魏建松签订的《关于德勤集团股份有限公司之增资扩股协议》及《关于德勤集团股份有限公司之增资补充协议》，为控制投资风险，公司已启动对该项投资的回购程序，并向其实际控制人送达了启动回购条款的《催告函》；结合德勤集团股份有限公司现状，依据谨慎性原则，公司已对该项投资计提减值准备922.4万元。公司启动对德勤集团股份有限公司投资回购的情况详见本附注“十六、7”。

注2：本期对深圳蓝普科技有限公司的投资减少系本公司全资子公司北京博瑞盛德创业投资有限公司按照与深圳市洲明科技股份有限公司签订的产权交易合同，本期以880.00万元转让持有的深圳蓝普科技有限公司3.2%的股权。

注3：上海利保华辰投资中心（有限合伙）系由上海荣正利保投资管理有限公司和上海荣正投资咨询有限公司作为普通合伙人发起设立的并购基金，基金募集规模不超过5亿元人民币，2016年10月12日，根据公司与上海荣正利保投资管理有限公司和上海荣正投资咨询有限公司等签订的《上海利保华辰投资中心（有限合伙）有限合伙合同》以及《有限合伙合同之补充协议》，公司作为并购基金的有限合伙人以自有资金出资1,000万元，截至报告期末，公司实缴出资750万元，占合伙企业初始实缴出资总额的2.5%；根据《有限合伙合同之补充协议》，本公司作为该基金的观察员，无项目的决策权，故本公司将对上海利保华辰投资中心（有限合伙）的投资确定为可供出售金融资产，按成本法进行核算。

16、持有至到期投资

(1). 持有至到期投资情况：

适用 不适用

(2). 期末重要的持有至到期投资：

适用 不适用

(3). 本期重分类的持有至到期投资：

适用 不适用

其他说明：

适用 不适用

17、长期应收款

(1) 长期应收款情况：

□适用 √不适用

(2) 因金融资产转移而终止确认的长期应收款

□适用 √不适用

(3) 转移长期应收款且继续涉入形成的资产、负债金额

□适用 √不适用

其他说明

□适用 √不适用

18、长期股权投资

√适用□不适用

单位：元 币种：人民币

被投资单位	期初余额	本期增减变动							期末余额	减值准备期末余额
		追加投资	减少投资	权益法下确认的投资损益	其他综合收益调整	其他权益变动	宣告发放现金股利或利润	计提减值准备		
一、合营企业										
小计										
二、联营企业										
甘肃西部商报传媒发展有限公司	15,260,037.29			-15,260,037.29						
成都博瑞银杏旅游文化发展有限公司	28,305,971.46			-1,856,840.58			15,600,000.00		10,849,130.88	
成都每日经济新闻报社有限公司	29,343,573.37			4,379,854.39					33,723,427.76	
四川岁月文化艺术有限公司	8,240,171.01	1,146,500.00		-510,902.57					8,875,768.44	
成都全搜索科技有限责任公司	6,575,756.45			-6,482.16					6,569,274.29	
成都联创博瑞股权投资基金管理中心(有限合伙)(注1)		35,390,000.00		29,365.96					35,419,365.96	
成都小企业融资担保有		260,791.07		-112,153.18					260,678.91	

限责任公司 (注 2)		0.05						6.87	
北京锐易通 科技有限公司	5,709,1 12.33			-4,453. 66				5,704 ,658. 67	
北京格讯 科技有限 公司	634,24 5.71			-42,76 7.52				591,4 78.19	
成都柠檬互 动科技有限 公司									482,2 20.91
上海裕林 网络科技 有限公司	1,965, 971.26			-243,66 2.14				1,722 ,309. 12	
福建环游 网络科技 有限公司	1,076, 287.54			-195,89 8.00				880,3 89.54	
山东梦想互 娱信息技 术有限公 司(注 3)									
杭州驰游网 络科技有 限公司(注 4)									
成都报网供 应链管理有 限公司(注 5)		1,500 ,000. 00		-665,14 9.47				834,8 50.53	
小计	97,111, 126.42	298,8 27,57 0.05		-14,489 ,126.22		15,600, 000.00		365,8 49,57 0.25	482,2 20.91
合计	97,111, 126.42	298,8 27,57 0.05		-14,489 ,126.22		15,600, 000.00		365,8 49,57 0.25	482,2 20.91

其他说明

注 1: 对成都联创博瑞股权投资基金管理中心(有限合伙)系公司的投资根据 2015 年 12 月 24 日九届董事会第八次会议审议通过的《关于发起设立文化产业并购基金“成都联创博瑞投资中心(有限合伙)”的议案》的议案,公司与上海永宣投资管理有限公司(以下简称“上海永宣”)合作发起设立文化产业并购基金,基金管理人为上海永宣的关联人四川联创东林股权投资基金管理有限公司(以下简称“联创东林”)和本公司全资子公司北京博瑞盛德创业投资有限公司(以下简称“博瑞盛德”)。基金规模为人民币 3 亿元,其中本公司与博瑞盛德负责出资 1 亿元(本公司以有限合伙人名义出资认购 9900 万元,博瑞盛德以有限合伙人兼投资顾问名义出资认购 100 万元),上海永宣负责募集 2 亿元(联创东林作为一般合伙人出资认购 300 万元)。截至报告期末,本公司与博瑞盛德共计实缴出资 3,539 万元,占合伙企业报告期末实缴出资总额的 38.47262%;根据合作各方协议约定,合伙企业设立联合管理委员会和投资决策委员会,负责合伙企业的投资决策,联合管理委员会和投资决策委员会设立 5 名委员,其中本公司委派 2 名;项目投资金额未超过认缴规模 30%的,超过五分之四(含本数)的委员通过即可,对于超过基金认缴规模 30%的,需全体投委会成员一致同意,故本公司将对成都联创博瑞投资中心(有限合伙)的投资确定为对联营企业的投资,按权益法进行核算。

注 2: 对成都小企业融资担保有限责任公司的投资系根据公司于 2016 年 8 月 25 日召开的九届董事会第十七次会议以及于 2016 年 9 月 13 日召开的 2016 年第二次临时股东大会审议通过的《关于收购成都小企业融资担保有限责任公司部分股权》的议案,公司以自有资金出资 1.68 亿元受让国际金融公司所持有的成都小企业融资担保有限责任公司(以下简称小保公司)20%的股权,本次收购于 2016 年 9 月 30 日完成,收购完成后公司委派董事 1 名,故公司对小保公司的投资确定为对

联营企业的投资，按权益法进行核算。公司收购小保公司 20%股权的对价为 1.68 亿元，收购完成日（购买日）享有的小保公司可辨认净资产公允价值为 26,079.11 万元，根据《企业会计准则第 2 号——长期股权投资（2014 年修订）》《企业会计准则第 20 号-企业合并》等相关规定，本项投资的初始投资成本小于投资时享有的小保公司可辨认净资产公允价值的部分（9,279.11 万元）计入本期“营业外收入”，同时调整长期股权投资的成本 9,279.11 万元。

注 3：山东梦想互娱信息技术有限公司系公司控股子公司北京漫游谷信息技术有限公司的联营企业，已按权益法将账面价值核算至零。

注 4：杭州驰游网络科技有限公司系公司控股子公司北京漫游谷信息技术有限公司的联营企业，已按权益法将账面价值核算至零。

注 5：对成都报网供应链管理有限的投资系公司控股子公司成都立即送物流有限公司（以下简称“立即送”）根据 2015 年 4 月 15 日与上海万象文化发展有限公司签订的合资经营协议，与上海万象文化发展有限公司共同设立的公司。公司注册资本为 500 万元，其中立即送出资 150 万元上海万象文化发展有限公司出资 350 万元，公司设立后，立即送持有其 30%的股权；故该公司为本公司联营企业，按权益法进行核算。

注 6：长期股权投资期末数较期初数增加 268,738,443.83 元，增加 276.73%，主要系投资项目增加所致。

19、投资性房地产

投资性房地产计量模式

(1). 采用公允价值计量模式的投资性房地产

单位：元 币种：人民币

项目	房屋、建筑物	土地使用权	在建工程	合计
一、期初余额	496,358,073.78			496,358,073.78
二、本期变动	15,754,690.78			15,754,690.78
加：外购				
存货\固定资产\在建工程转入				
企业合并增加				
减：处置				
其他转出				
公允价值变动	15,754,690.78			15,754,690.78
三、期末余额	512,112,764.56			512,112,764.56

(2). 未办妥产权证书的投资性房地产情况：

适用 不适用

其他说明

适用 不适用

①投资性房地产系经公司八届董事会第五次会议决议通过，公司将“创意成都项目”中建筑面积为 56,876.14 平方米（根据 2012 年核定房屋产权证面积调整后的出租面积）的楼面按照“整体持有、出租经营”的原则对外出租，按持有目的确认为投资性房地产，并采用公允价值模式进行后续计量。

②“创意成都项目”坐落于成都市锦江区三色路 38 号，位于成都市锦江工业园区内，区域楼盘的开发建设主要以中、高档写字楼与住宅为主，同时成都市的房地产市场活跃，能够取得同类或类似房地产的市场价格及其他相关信息对项目的公允价值做出科学合理的估计，从而对投资性房地产的公允价值进行估计。

③公司本年度委托戴德梁行土地房地产评估有限公司成都分公司对项目出租楼面 2016 年 12 月 31 日的物业价值进行评估，评估价值为 6.01 亿元（10,567.00 元/平方米），戴德梁行土地房地产评估有限公司成都分公司出具了“A/CD/1701/1001/CYL”资产评估报告书，据此，公司按照 9,004.00 元/平方米最终确定出租楼面在 2016 年 12 月 31 日的公允价值。

20、固定资产

(1). 固定资产情况

√适用 □不适用

单位：元 币种：人民币

项目	房屋及建筑物	专用设备	通用设备	交通运输设备	其他设备	合计
一、账面原值：						
1. 期初余额	540,982,506.83	303,269,875.43	26,941,705.13	28,164,453.12	43,370,186.67	942,728,727.18
2. 本期增加金额	140,500.00	1,135,742.70	2,622,429.26	548,111.28	13,965,520.12	18,412,303.36
(1) 购置		1,135,742.70	1,904,273.85	254,551.28	13,662,814.12	16,957,381.95
(2) 在建工程转入	140,500.00					140,500.00
(3) 企业合并增加			718,155.41	293,560.00	302,706.00	1,314,421.41
3. 本期减少金额	18,704,844.90	875,542.98	1,670,519.79	1,776,763.74	1,033,237.51	24,060,908.92
(1) 处置或报废	478,199.05	875,542.98	1,571,962.20	1,404,977.94	668,917.18	4,999,599.35
(2) 其他	18,226,645.85		98,557.59	371,785.80	364,320.33	19,061,309.57
4. 期末余额	522,418,161.93	303,530,075.15	27,893,614.60	26,935,800.66	56,302,469.28	937,080,121.62
二、累计折旧						
1. 期初余额	164,870,938.99	217,080,447.87	20,241,748.22	14,647,753.18	27,709,918.00	444,550,806.26
2. 本期增加金额	23,927,731.43	17,848,619.61	2,439,444.85	1,775,103.93	5,471,503.52	51,462,403.34
(1) 计提	23,927,731.43	17,848,619.61	2,096,323.08	1,703,374.53	5,317,897.70	50,893,946.35
(2) 其他增加			343,121.77	71,729.40	153,605.82	568,456.99
3. 本期减少金额	7,742,028.24	922,463.65	1,548,795.48	1,518,259.90	516,462.48	12,248,009.75
(1) 处置或报废	339,892.03	922,463.65	1,495,009.71	1,394,580.25	344,451.94	4,496,397.58
(2) 其他	7,402,136.21		53,785.77	123,679.65	172,010.54	7,751,612.17
4. 期末余额	181,056,642.18	234,006,603.83	21,132,397.59	14,904,597.21	32,664,959.04	483,765,199.85
三、减值准备						
1. 期初余额	5,946,429.52	115,848.36		29,629.48	1,758.98	6,093,666.34

额						
2. 本期增加金额	6,655,465.86					6,655,465.86
(1) 计提	6,655,465.86					6,655,465.86
3. 本期减少金额	7,408,715.01					7,408,715.01
(1) 处置或报废						
(2) 其他	7,408,715.01					7,408,715.01
4. 期末余额	5,193,180.37	115,848.36		29,629.48	1,758.98	5,340,417.19
四、账面价值						
1. 期末账面价值	336,168,339.38	69,407,622.96	6,761,217.01	12,001,573.97	23,635,751.26	447,974,504.58
2. 期初账面价值	370,165,138.32	86,073,579.20	6,699,956.91	13,487,070.46	15,658,509.69	492,084,254.58

(2). 暂时闲置的固定资产情况

□适用 √不适用

(3). 通过融资租赁租入的固定资产情况

□适用 √不适用

(4). 通过经营租赁租出的固定资产

√适用 □不适用

单位：元 币种：人民币

项目	期末账面价值
房屋建筑物	36,564,176.55
专用设备	
其他设备	

(5). 未办妥产权证书的固定资产情况

√适用 □不适用

单位：元 币种：人民币

项目	账面价值	未办妥产权证书的原因
房屋及建筑物	17,213,187.91	尚在办理过程中

其他说明：

□适用 √不适用

21、在建工程

(1). 在建工程情况

√适用 □不适用

单位：元 币种：人民币

项目	期末余额			期初余额		
	账面余额	减值准备	账面价值	账面余额	减值准备	账面价值

装修及景观工程	180,000.00		180,000.00	180,000.00		180,000.00
其他				371,200.00		371,200.00
合计	180,000.00		180,000.00	551,200.00		551,200.00

注 1: 在建工程期末数较期初数减少 371,200.00 元, 下降 67.34%, 主要系部分在建建设工程本期终止, 结转至当期损益所致。

注 2: 期末在建工程中无资本化利息, 无应计提减值准备情况。

(2). 重要在建工程项目本期变动情况

适用 不适用

(3). 本期计提在建工程减值准备情况:

适用 不适用

其他说明

适用 不适用

22、工程物资

适用 不适用

23、固定资产清理

适用 不适用

24、生产性生物资产

(1). 采用成本计量模式的生产性生物资产

适用 不适用

(2). 采用公允价值计量模式的生产性生物资产

适用 不适用

其他说明

适用 不适用

25、油气资产

适用 不适用

26、无形资产

(1). 无形资产情况

适用 不适用

单位: 元 币种: 人民币

项目	土地使用权	软件	户外媒体经营权	信息机应用系统	信息机代缴费系统	3D 游戏引擎软件等	许可费	著作权	合计
一、账面原值									
1. 期初余额	30,681,603.77	10,285,330.61	140,851,161.24	8,963,291.00	1,780,000.00	1,802,849.00	6,319,041.29	98,846,332.76	299,529,609.67

2. 本期增加金额		5,982.91	32,169,219.26						32,175,202.17
1) 购置		5,982.91							5,982.91
2) 内部研发									
3) 企业合并增加			32,169,219.26						32,169,219.26
3. 本期减少金额		902,660.85	44,544,457.15						45,447,118.00
1) 处置									
2) 其他		902,660.85	44,544,457.15						45,447,118.00
4. 期末余额	30,681,603.77	9,388,652.67	128,475,923.35	8,963,291.00	1,780,000.00	1,802,849.00	6,319,041.29	98,846,332.76	286,257,693.84
二、累计摊销									
1. 期初余额	7,974,867.72	6,058,300.56	88,300,470.45	8,963,291.00	1,261,334.02	1,800,377.04	3,866,165.95	46,311,091.59	164,535,898.33
2. 本期增加金额	615,761.68	1,495,364.02	12,317,984.84		178,000.08	2,471.96	1,263,808.20	20,864,218.86	36,737,609.64
1) 计提	615,761.68	1,495,364.02	12,317,984.84		178,000.08	2,471.96	1,263,808.20	20,864,218.86	36,737,609.64
3. 本期减少金额		553,845.53	39,407,955.33						39,961,800.86
1) 处									

置									
2) 其他		553,845.53	39,407,955.33						39,961,800.86
4. 期末余额	8,590,629.40	6,999,819.05	61,210,499.96	8,963,291.00	1,439,334.10	1,802,849.00	5,129,974.15	67,175,310.45	161,311,707.11
三、减值准备									
1. 期初余额									
2. 本期增加金额									
1) 计提									
3. 本期减少金额									
1) 处置									
4. 期末余额									
四、账面价值									
1. 期末账面价值	22,090,974.37	2,388,833.62	67,265,423.39		340,665.90		1,189,067.14	31,671,022.31	124,945,986.73
2. 期初账面价值	22,706,736.05	4,227,030.05	52,550,690.79		518,665.98	2,471.96	2,452,875.34	52,535,241.17	134,993,711.34

本期末通过公司内部研发形成的无形资产占无形资产余额的比例 0

(2). 未办妥产权证书的土地使用权情况:

适用 不适用

其他说明:

适用 不适用

(1) 本期无形资产增加主要系公司本期完成对成都博瑞思创广告有限公司 51% 的股权的收购，按公允价值确认其拥有的户外媒体经营权增加无形资产所致。

本期无形资产其他减少主要系根据公司控股子公司四川博瑞眼界户外传媒有限公司（以下简称“博瑞眼界”）与洋浦祥龙传媒投资有限公司（以下简称“洋浦祥龙”）、吴坤平三方签订的《〈股权转让协议书〉解除协议》，博瑞眼界将持有的海南博瑞三乐传媒有限公司 60% 的股权返还给洋浦祥龙。本次股权处置完成后，海南博瑞三乐传媒有限公司不再纳入合并报表，相应减少对户外媒体经营权公允价值所致。

(2) 未办妥产权证书的无形资产情况：

截止报告日，北京漫游谷信息技术有限公司受让《七雄争霸》韩文版著作权及中国大陆（除去香港、澳门、台湾地区）以外其他国家和地区著作权（不包括韩文版的著作权）的变更登记手续尚未完成。

(3) 无形资产中四川博瑞教育有限公司所属土地面积 97,988.75 平方米，原值 1,761.65 万元，系取得郫县国土局办理的用途为教育，使用权性质为划拨的国有土地使用权。

27、开发支出

适用 不适用

28、商誉

(1). 商誉账面原值

适用 不适用

单位：元 币种：人民币

被投资单位名称或形成商誉的事项	期初余额	本期增加		本期减少		期末余额
		企业合并形成的	其他	处置	其他	
四川博瑞教育有限公司（注1）	16,022,994.64					16,022,994.64
成都商报发行投递广告有限公司（注2）	1,883,139.23					1,883,139.23
成都梦工厂网络信息有限公司（注3）	363,998,494.43					363,998,494.43
常州天堂网络科技有限公司（注4）	4,483,689.91					4,483,689.91
成都泽宏嘉瑞文化传播有限公司（注5）	6,042,324.32					6,042,324.32
成都顺游网络科技有限公司（注6）	154,326.33				154,326.33	
北京神龙游科技有限公司（注7）	16,940,721.64					16,940,721.64
北京漫游谷信息技术有限公司（注8）	767,099,417.85				5,663,983.67	761,435,434.18
ZOO GAMES INC.（注9）	3,582,512.23				3,582,512.23	
深圳乐谷无线信息技术有限公司（注10）	390,000.00				390,000.00	
成都郫县博瑞卓英幼儿园（注11）		647,596.64				647,596.64
合计	1,180,597,620.58	647,596.64			9,790,822.23	1,171,454,394.99

注 1: 2003 年本公司及下属子公司成都英康贸易有限责任公司共同出资 4500 万元收购四川博瑞教育有限公司（原四川新南洋教育有限公司），初始投资成本大于享有的被购买方净资产份额的部份，

本公司自 2003 年 11 月起分 10 年进行平均摊销，根据《企业会计准则第 38 号-首次执行企业会计准则》的规定，将截至 2006 年末的股权投资借方摊销余额作为首次执行日的认定成本，在合并报表时形成商誉。

注 2：公司 2007 年初收购原子公司成都现代公众多媒体信息亭有限公司少数股东持有的该公司股权，收购完成后，公司持有该公司 100% 的股权，并由子公司成都商报发行投递广告有限公司于 2007 年 2 月 15 日吸收合并该公司，公司年末在合并报表时形成商誉。

注 3：根据公司于 2009 年与自然人周秀红、裘新、马希霖、廖继志、郑江等订立的股权转让协议，公司受让成都梦工厂网络信息有限公司 100% 的股权，该项股权收购为非同一控制下的企业合同，收购完成并根据股权转让协议约定的对赌业绩调整股权转让款后，在合并报表时最终确认的商誉为 36,399.85 万元。

注 4：公司对常州天堂网络科技有限公司的商誉 448.37 万元，系根据公司与自然人郑勇杰于 2012 年 1 月签订增资入股协议，公司出资人民币 5,000.00 万元对常州天堂网络科技有限公司进行增资，其中的 636.00 万元作为注册资本金，占常州天堂网络科技有限公司增资后注册资本的 56%，其余 4,364.00 万元作为资本溢价计入常州天堂网络科技有限公司的资本公积(由公司独享)；合并成本大于购买日享有的常州天堂网络科技有限公司净资产账面价值的部分在合并报表时确认为商誉。

注 5：根据公司控股子公司成都博瑞广告有限公司与成都市泽宏嘉秀广告有限公司于 2012 年 1 月签订的股权转让协议，成都博瑞广告有限公司受让成都市泽宏嘉秀广告有限公司在成都市锦江区设立的全资子公司成都泽宏嘉瑞文化传播有限公司 55% 的股权，该项股权收购为非同一控制下的企业合同，收购完成并根据股权转让协议约定的对赌业绩调整股权转让款后，在合并报表时最终确认的商誉为 604.23 万元。

注 6：本期对成都顺游网络科技有限公司商誉减少，系成都顺游网络科技有限公司于本期完成清算所致。

注 7：公司对北京神龙游科技有限公司的商誉 1,694.07 万元，系根据公司控股子公司成都博瑞梦工厂网络信息有限公司、公司全资子公司成都梦工厂网络信息有限公司与熊敏、史伟于 2012 年 2 月签订的《股权转让协议书》，成都博瑞梦工厂网络信息有限公司与成都梦工厂网络信息有限公司分别受让熊敏、史伟持有的北京神龙游科技有限公司 51%、49% 的股权，对应的股权收购价款为人民币 750.00 万元；收购完成后，成都博瑞梦工厂网络信息有限公司与成都梦工厂网络信息有限公司分别持有北京神龙游科技有限公司 51% 和 49% 的股权；成都博瑞梦工厂网络信息有限公司与成都梦工厂网络信息有限公司对北京神龙游科技有限公司合并成本大于购买日享有的北京神龙游科技有限公司净资产账面价值的部分在合并报表时确认为商誉。

注 8：公司对北京漫游谷信息技术有限公司的商誉，系根据公司于 2012 年 10 月 22 日与漫游谷、深圳市世纪凯旋科技有限公司（以下简称“世纪凯旋”）和自然人张福茂、姬凯、阮玫、王佳木、黄明明签订的《购股协议》以及于 2013 年 7 月 8 日签订的《购股协议补充协议》（以下统称《购股协议》），公司通过非公开发行股票的方式收购漫游谷股权。公司收购北京漫游谷信息技术有限公司股权已经中和资产评估有限公司评估，并出具了《成都博瑞传播股份有限公司购买北京漫游谷信息技术有限公司股权项目资产评估报告书》（中和评报字[2012]第 BJV1046 号）。

（1）70%股权收购形成的商誉

公司收购北京漫游谷信息技术有限公司股权为非同一控制下的企业合并，公司在确定购买日北京漫游谷信息技术有限公司各项可辨认资产、负债的公允价值后，按收购 70% 股权部分对应的应付股权转让款暂估合并成本，对暂估合并成本大于购买日享有的北京漫游谷信息技术有限公司净资产公允价值 80,376.53 万元的部分在合并报表时确认为商誉。公司收购北京漫游谷信息技术有限公司 70% 的股权与其 2012 年度—2015 年度的业绩挂钩，业绩承诺期结束，若实际需支付的股权转让款或取得的补偿额与暂估的股权转让款存在差异的，公司将调整合并成本及商誉；

2014 年度及 2015 年度，北京漫游谷信息技术有限公司未完成约定的业绩目标，公司根据《购股协议》2014 年度调减应付股权转让款和商誉 10,233.41 万元（其中 2014 年暂估调减 9,323.29 万元、2015 年结算调减 910.12 万元），2015 年度调减应付股权转让款和商誉 8,434.55 万元（其中 2015 年暂估调减 7,868.15 万元、2016 年结算调减 566.40 万元），调整后收购北京漫游谷信息技术有限公司 70% 的股权形成的商誉为 61,708.56 万元。

（2）后续 30%股权收购形成的商誉

根据《购股协议》以及北京漫游谷信息技术有限公司 2014 年度的业绩完成情况，公司应当收购北京漫游谷信息技术有限公司后续 30% 的股权，经各方确认，北京漫游谷信息技术有限公司后续 30% 股权的转让价款确定为 26,805.82 万元，结合北京漫游谷信息技术有限公司后续 30% 股权收购完成日享有的净资产，合并报表时形成商誉 14,434.98 万元。

注 9：公司对 ZOO GAMES INC. 的商誉减少系 ZOO GAMES INC. 于本期完成清算所致。

注 10：公司对深圳乐谷无线信息技术有限公司的商誉减少系对深圳乐谷无线信息技术有限公司于本期完成清算所致。

注 11：公司对成都郫县博瑞卓英幼儿园的商誉系根据公司全资子公司四川博瑞教育与自然人向云华、吴国良于 2016 年 8 月 16 日签订的《出资转让协议书》，四川博瑞教育有限公司受让自然人向云华、吴国良持有的成都郫县博瑞卓英幼儿园 100% 的股权。投资成本大于购买日享有成都郫县博瑞卓英幼儿园净资产的份额的部分在合并报表时确认为商誉。

(2). 商誉减值准备

√适用 □不适用

单位：元 币种：人民币

被投资单位名称或形成商誉的事项	期初余额	本期增加		本期减少		期末余额
		计提	其他	处置	其他	
四川博瑞教育有限公司						
成都商报发行投递广告有限公司						
成都梦工厂网络信息技术有限公司	50,160,000.00					50,160,000.00
常州天堂网络科技有限公司		4,483,689.91				4,483,689.91
成都泽宏嘉瑞文化传播有限公司	6,042,324.32					6,042,324.32
成都顺游网络科技有限公司	154,326.33				154,326.33	
北京神龙游科技有限公司	16,940,721.64					16,940,721.64
北京漫游谷信息技术有限公司						
ZOO GAMES INC.						
深圳乐谷无线信息技术有限公司	390,000.00				390,000.00	
成都郫县博瑞卓英幼儿园						
合计	73,687,372.29	4,483,689.91			544,326.33	77,626,735.87

说明商誉减值测试过程、参数及商誉减值损失的确认方法

√适用 □不适用

商誉的减值测试方法和减值准备计提方法：公司商誉主要系非同一控制企业合并形成的、在合并报表时产生的合并商誉，期末公司以非同一控制企业合并取得的子公司为资产组进行减值测试，经测试存在减值的，计提商誉减值准备。

其他说明

√适用 □不适用

公司收购成都梦工厂网络信息有限公司 100%股权、北京漫游谷信息技术有限公司 100%股权形成的商誉期末价值分别为 31,383.85 万元和 76,143.54 万元，系公司对外收购股权形成的重要商誉；本期公司委托北京中科华资产评估有限公司分别对成都梦工厂网络信息有限公司、北京漫游谷信息技术有限公司截止 2016 年 12 月 31 日的全部权益价值进行了评估，北京中科华资产评估有限公司分别出具了《成都博瑞传播股份有限公司拟进行商誉减值测试涉及的北京漫游谷信息技术有限公司股东全部权益价值评估项目资产评估报告书》(中科华评报字[2017]第 014 号)和《成都博瑞传播股份有限公司拟进行商誉减值测试涉及的成都梦工厂网络信息有限公司股东全部权益价值评估项目资产评估报告书》(中科华评报字[2017]第 015 号)，评估基准日(2016 年 12 月 31 日)成都梦工厂网络信息有限公司、北京漫游谷信息技术有限公司全部权益的评估价值(100%股权评估价值)分别为 41,332.00 万元和 115,622.00 万元；公司以北京中科华资产评估有限公司的评估结果为依据对收购成都梦工厂网络信息有限公司 100%股权、北京漫游谷信息技术有限公司 100%股权形成的商誉进行减值测试，未发现该两项重要商誉于报告日存在减值迹象。

29、长期待摊费用

√适用 □不适用

单位：元 币种：人民币

项目	期初余额	本期增加金额	本期摊销金额	其他减少金额	期末余额
装修及园林绿化费用	5,615,529.35	927,690.76	1,691,598.16		4,851,621.95
户外广告位购买费	16,352,020.78	26,064,370.07	20,708,019.50		21,708,371.35
冷光屏购买费用		1,215,865.98	162,380.56		1,053,485.42
音乐版权	638,000.00		87,000.00		551,000.00
办公家具	586,868.39	19,280.00	191,259.79		414,888.60
其他	1,505,040.19	250,790.10	1,104,661.29		651,169.00
合计	24,697,458.71	28,477,996.91	23,944,919.30		29,230,536.32

其他说明：

本期长期待摊费用增加主要系公司控股子公司四川博瑞眼界户外传媒有限公司购买户外广告媒体所致。

30、递延所得税资产/递延所得税负债

(1). 未经抵销的递延所得税资产

√适用 □不适用

单位：元 币种：人民币

项目	期末余额		期初余额	
	可抵扣暂时性差异	递延所得税资产	可抵扣暂时性差异	递延所得税资产
资产减值准备	236,052,804.41	55,562,044.31	214,107,525.59	50,425,931.47
内部交易未实现利润				
可抵扣亏损				
长期股权投资损益调整-预计无法转回的亏损	8,598,344.57	1,289,751.69	8,402,446.57	1,260,366.99
未弥补亏损	73,423,754.37	12,524,685.00	36,073,080.58	6,287,848.85
网络游戏已充值未消耗金额	8,775,185.32	1,316,277.80	12,153,374.69	1,823,006.20
内部交易未实现利润	328,110.06	82,027.52		
其他	11,746,592.73	2,104,054.50	5,991,227.85	898,684.18

合计	338,924,791.46	72,878,840.82	276,727,655.28	60,695,837.69
----	----------------	---------------	----------------	---------------

(2). 未经抵销的递延所得税负债

√适用 □不适用

单位：元 币种：人民币

项目	期末余额		期初余额	
	应纳税暂时性差异	递延所得税负债	应纳税暂时性差异	递延所得税负债
非同一控制企业合并资产评估增值				
可供出售金融资产公允价值变动				
投资性房地产公允价值变动	208,934,777.07	52,233,694.27	193,180,086.29	48,295,021.58
固定资产税法折旧大于会计折旧金额	8,168,962.44	2,042,240.62		
长期股权投资按权益法核算调增账面价值大于计税基础金额	92,791,070.05	23,197,767.51		
合计	309,894,809.56	77,473,702.40	193,180,086.29	48,295,021.58

注：递延所得税负债期末数较期初数增加 29,178,680.82 元，增加 60.42%，主要系本期收购成都小企业融资担保有限责任公司 20% 的股权，初始投资成本小于投资时享有的被投资单位可辨认净资产公允价值引起的应纳税暂时性差异增加影响所致。

(3). 以抵销后净额列示的递延所得税资产或负债：

□适用 √不适用

(4). 未确认递延所得税资产明细

√适用 □不适用

单位：元 币种：人民币

项目	期末余额	期初余额
可抵扣暂时性差异		
可抵扣亏损	244,466,819.78	203,882,122.32
可辨认无形资产公允价值摊销	122,063,804.91	129,936,942.26
资产减值准备	50,491,509.94	48,223,523.76
合计	417,022,134.63	382,042,588.34

注：由于未来获得足够的应纳税所得额具有不确定性，公司未确认为递延所得税资产的可抵扣暂时性差异和可抵扣亏损。

(5). 未确认递延所得税资产的可抵扣亏损将于以下年度到期

√适用 □不适用

单位：元 币种：人民币

年份	期末金额	期初金额	备注
2021 年	66,948,294.60		2016 年度未弥补亏损
2020 年	67,693,416.09	68,378,921.98	2015 年度未弥补亏损
2019 年	47,163,005.26	48,343,986.49	2014 年度未弥补亏损
2018 年	24,909,308.22	27,464,943.80	2013 年度未弥补亏损
2017 年	37,752,795.61	38,856,765.41	2012 年度未弥补亏损

合计	244,466,819.78	183,044,617.68	/
----	----------------	----------------	---

其他说明：

适用 不适用

31、其他非流动资产

适用 不适用

单位：元 币种：人民币

项目	期末余额	期初余额
艺术品	4,582,212.00	4,402,212.00
预付土地款		8,520,000.00
预付股权投资款（注）	25,400,000.00	
合计	29,982,212.00	12,922,212.00

注 1：预付股权投资款系公司控股子公司四川博瑞眼界户外传媒有限公司本期预付 540 万元收购四川太阳文化有限责任公司股权款，以及公司全资子公司北京漫游谷信息技术有限公司本期出资 2,000 万元增资广州糖谷信息科技有限公司，截止 2016 年 12 月 31 日，尚未完成增资的工商变更登记手续。

注 2：其他非流动资产期末数较期初数增加 17,060,000.00 元，增加 132.02%，主要系本期预付股权投资款以及收回土地预付款 综合影响所致。

32、短期借款

(1). 短期借款分类

适用 不适用

单位：元 币种：人民币

项目	期末余额	期初余额
质押借款		
抵押借款		
保证借款		
信用借款	20,000,000.00	20,000,000.00
合计	20,000,000.00	20,000,000.00

短期借款分类的说明：

期末无逾期未偿还的短期借款

(2). 已逾期未偿还的短期借款情况

适用 不适用

其中重要的已逾期未偿还的短期借款情况如下：

适用 不适用

其他说明

适用 不适用

33、以公允价值计量且其变动计入当期损益的金融负债

适用 不适用

34、衍生金融负债

适用 不适用

35、应付票据

√适用 □不适用

单位：元 币种：人民币

种类	期末余额	期初余额
商业承兑汇票		
银行承兑汇票	31,171,555.96	50,017,812.75
合计	31,171,555.96	50,017,812.75

本期末已到期未支付的应付票据总额为 0 元。

注：应付票据期末数较期初数减少 18,846,256.79 元，降低 37.68%，主要系公司本期以票据结算且在期末尚未到期的银行承兑汇票较期初减少所致。

36、应付账款**(1). 应付账款列示**

√适用 □不适用

单位：元 币种：人民币

项目	期末余额	期初余额
1 年以内	66,580,014.97	63,813,462.12
1-2 年	9,247,273.40	4,376,583.61
2-3 年	1,281,180.48	10,988,490.06
3 年以上	15,129,460.68	12,725,110.99
合计	92,237,929.53	91,903,646.78

(2). 账龄超过 1 年的重要应付账款

√适用 □不适用

单位：元 币种：人民币

项目	期末余额	未偿还或结转的原因
Aceville Pte Limited	4,550,255.78	尚未结算
腾讯科技（成都）有限公司	3,500,000.00	尚未结算
北人集团公司	1,272,335.50	尚未结算
FM96.5 频道	1,185,931.40	尚未结算
合计	10,508,522.68	/

其他说明

□适用 √不适用

37、预收款项**(1). 预收账款项列示**

√适用 □不适用

单位：元 币种：人民币

项目	期末余额	期初余额
1 年以内	96,862,755.24	108,376,549.50
1-2 年	10,338,937.97	5,580,755.33
2-3 年	711,632.19	713,634.70
3 年以上	815,634.06	210,075.86
合计	108,728,959.46	114,881,015.39

(2). 账龄超过 1 年的重要预收款项

□适用 √不适用

(3). 期末建造合同形成的已结算未完工项目情况:

□适用 √不适用

其他说明

□适用 √不适用

38、应付职工薪酬

(1). 应付职工薪酬列示:

√适用 □不适用

单位: 元 币种: 人民币

项目	期初余额	本期增加	本期减少	期末余额
一、短期薪酬	53,227,291.07	391,682,717.52	391,871,946.79	53,038,061.80
二、离职后福利-设定提存计划	276,200.28	26,998,862.44	26,960,373.50	314,689.22
三、辞退福利	950,000.00	8,242,480.82	8,440,480.82	752,000.00
四、一年内到期的其他福利				
合计	54,453,491.35	426,924,060.78	427,272,801.11	54,104,751.02

(2). 短期薪酬列示:

√适用 □不适用

单位: 元 币种: 人民币

项目	期初余额	本期增加	本期减少	期末余额
一、工资、奖金、津贴和补贴	48,825,146.24	355,719,695.35	356,338,357.48	48,206,484.11
二、职工福利费	184,748.37	6,231,685.76	6,231,685.76	184,748.37
三、社会保险费	181,634.90	14,844,166.59	14,818,987.60	206,813.89
其中: 医疗保险费	154,270.85	12,486,742.93	12,464,297.84	176,715.94
工伤保险费	15,987.84	533,625.26	532,712.23	16,900.87
生育保险费	11,376.21	872,515.68	870,694.81	13,197.08
其他保险费		951,282.72	951,282.72	
四、住房公积金	139,002.00	9,591,733.96	9,480,367.96	250,368.00
五、工会经费和职工教育经费	3,896,759.56	5,097,851.86	4,804,963.99	4,189,647.43
六、短期带薪缺勤				
七、短期利润分享计划				
八、其他		197,584.00	197,584.00	
合计	53,227,291.07	391,682,717.52	391,871,946.79	53,038,061.80

应付职工薪酬年末余额主要系公司计提的尚未支付 2016 年 12 月工资和预提的年终奖, 2016 年 12 月工资将于下一月份支付, 预提的年终奖将在下一年度发放。

(3). 设定提存计划列示

√适用 □不适用

单位：元 币种：人民币

项目	期初余额	本期增加	本期减少	期末余额
1、基本养老保险	260,495.45	25,729,973.38	25,693,471.98	296,996.85
2、失业保险费	15,704.83	1,268,889.06	1,266,901.52	17,692.37
3、企业年金缴费				
合计	276,200.28	26,998,862.44	26,960,373.50	314,689.22

其他说明：

√适用 □不适用

期末无属于拖欠性质的应付职工薪酬。

39、应交税费

√适用 □不适用

单位：元 币种：人民币

项目	期末余额	期初余额
增值税	5,936,006.59	3,815,050.41
消费税		
营业税	2,760.65	1,101,815.48
企业所得税	9,315,773.08	7,772,162.69
个人所得税	1,280,237.42	1,999,607.82
城市维护建设税	508,440.98	457,712.68
房产税	524,197.48	495,927.76
教育费附加	213,985.88	193,327.80
价格调节基金	3,586.28	105,589.23
地方教育费附加	145,851.13	130,936.39
印花税	292,391.63	310,857.30
河道管理费	4,732.30	4,732.30
文化事业建设费	3,332,707.75	2,624,095.71
境外子公司应付税费		
合计	21,560,671.17	19,011,815.57

其他说明：

税务机关尚未对本公司 2016 年度各项税费进行税务汇算，各项应交税费以税务机关实际清算交纳为准。

40、应付利息

√适用 □不适用

单位：元 币种：人民币

项目	期末余额	期初余额
分期付息到期还本的长期借款利息		
企业债券利息		
短期借款应付利息	12,083.33	16,916.67
划分为金融负债的优先股\永续债利息		
合计	12,083.33	16,916.67

重要的已逾期未支付的利息情况：

适用 不适用

其他说明：

适用 不适用

41、应付股利

适用 不适用

单位：元 币种：人民币

项目	期末余额	期初余额
普通股股利	3,490,773.87	4,981,716.36
划分为权益工具的优先股\永续债股利		
合计	3,490,773.87	4,981,716.36

其他说明，包括重要的超过1年未支付的应付股利，应披露未支付原因：

无

42、其他应付款

(1). 按款项性质列示其他应付款

适用 不适用

单位：元 币种：人民币

项目	期末余额	期初余额
保证金及押金	16,408,684.70	15,661,619.92
代收及代垫款项	14,358,629.55	5,943,950.37
单位往来	29,012,909.24	34,844,422.59
股权收购款	3,767,000.00	63,195,000.00
其他	24,502,554.27	21,543,267.90
合计	88,049,777.76	141,188,260.78

(2). 账龄超过1年的重要其他应付款

适用 不适用

单位：元 币种：人民币

项目	期末余额	未偿还或结转的原因
深圳市华夏之光广告发展有限公司	2,280,000.00	尚未结算
熊敏	2,295,000.00	未付股权转让款
上海越瀛广告有限公司	3,113,400.00	尚在协议期内
广州市百游汇数码网络科技有限公司	6,720,000.00	尚未结算
T3 Entertainment Co.LTD	2,290,000.00	尚在协议期内
合计	16,698,400.00	/

其他说明

适用 不适用

(1) 按账龄列示其他应付款：

项目	期末数	期初数
1年以内	46,208,736.68	114,357,822.41
1-2年	16,247,321.10	4,193,664.35
2-3年	4,088,692.93	4,910,732.95
3年以上	21,505,027.05	17,726,041.07

合计	88,049,777.76	141,188,260.78
----	---------------	----------------

(2) 其他应付款期末较期初减少 53,138,483.02 元、减少 37.64%，主要系本期支付应付的北京漫游谷信息技术有限公司后续 30%的股权转让款，减少其他应付款期末数所致。

43、划分为持有待售的负债

适用 不适用

44、1 年内到期的非流动负债

适用 不适用

单位：元 币种：人民币

项目	期末余额	期初余额
1 年内到期的长期借款		
1 年内到期的应付债券		
1 年内到期的长期应付款	1,496,384.07	68,553,583.34
合计	1,496,384.07	68,553,583.34

其他说明：

一年内到期的长期应付款

单位：元 币种：人民币

项目	期末数	期初数
学位保证金（注 1）	180,000.00	180,000.00
应付股权转让款（注 2）	1,316,384.07	68,373,583.34
合计	1,496,384.07	68,553,583.34

注 1：一年内到期的长期应付款“学位保证金”系原四川南洋教育有限公司（含原成都南洋学校）收取的一年内应退还学生的学位保证金。

注 2：一年内到期的长期应付款“应付股权转让款”系收购深圳市博瑞之光广告有限公司 51%的股权于 1 年内应付的股权转让款。

注 3：一年内到期的非流动负债期末较期初减少 67,057,199.27 元、减少 97.82%，主要系本期支付应付的北京漫游谷信息技术有限公司 70%的股权转让款，减少一年内到期的长期应付款期末数所致。

45、其他流动负债

其他流动负债情况

适用 不适用

短期应付债券的增减变动：

适用 不适用

其他说明：

适用 不适用

46、长期借款

(1). 长期借款分类

适用 不适用

其他说明，包括利率区间：

适用 不适用

47、应付债券**(1) 应付债券**

□适用 √不适用

(2) 应付债券的增减变动：（不包括划分为金融负债的优先股、永续债等其他金融工具）

□适用 √不适用

(3) 可转换公司债券的转股条件、转股时间说明：

□适用 √不适用

(4) 划分为金融负债的其他金融工具说明：

期末发行在外的优先股、永续债等其他金融工具基本情况

□适用 √不适用

期末发行在外的优先股、永续债等金融工具变动情况表

□适用 √不适用

其他金融工具划分为金融负债的依据说明

□适用 √不适用

其他说明：

□适用 √不适用

48、长期应付款**(1) 按款项性质列示长期应付款：**

√适用 □不适用

单位：元 币种：人民币

项目	期初余额	期末余额
应付股权转让款	3,936,000.00	
合计	3,936,000.00	

其他说明：

√适用 □不适用

注 1：应付股权转让款系应付时间超过一年的股权转让款。

注 2：长期应付款期末较期初减少 3,936,000.00 元，减少 100%，主要系收购深圳市博瑞之光广告有限公司 51% 的股权的第四期股权转让款将于一年内支付，故调整至科目“一年内到期的非流动负债”列报。

49、长期应付职工薪酬

□适用 √不适用

50、专项应付款

□适用 √不适用

51、预计负债

√适用 □不适用

单位：元 币种：人民币

项目	期初余额	期末余额	形成原因
对外提供担保			
未决诉讼	172,436.00	172,436.00	
产品质量保证			
重组义务			
待执行的亏损合同			
其他			
合计	172,436.00	172,436.00	/

52、递延收益

递延收益情况

√适用 □不适用

单位：元 币种人民币

项目	期初余额	本期增加	本期减少	期末余额	形成原因
政府补助	1,109,149.84	1,580,000.00	1,243,388.61	1,445,761.23	
合计	1,109,149.84	1,580,000.00	1,243,388.61	1,445,761.23	/

涉及政府补助的项目：

√适用 □不适用

单位：元 币种：人民币

负债项目	期初余额	本期新增补助金额	本期计入营业外收入金额	其他变动	期末余额	与资产相关/与收益相关
成都梦工厂计算机补助资金	86,260.62		86,260.62			与收益相关
成都梦工厂收高新区科技局战略性新兴产业研发补贴款	500,000.00	500,000.00	1,000,000.00			与收益相关
成都博瑞传播股份有限公司印务分公司2013年成都市两化融合示范项目补贴	336,889.22		37,735.85		299,153.37	与收益相关
成都博瑞传播股份有限公司印务分公司2014年四川省创新驱动发展（两化融合）项目补贴		800,000.00	70,085.47		729,914.53	与收益相关
博瑞教育收民办学校信息化建设专项资金	186,000.00	280,000.00	49,306.67		416,693.33	与收益相关
合计	1,109,149.84	1,580,000.00	1,243,388.61		1,445,761.23	/

注：递延收益期末数较期初数增加 336,611.39 元，增加 30.35%，主要系本期公司各分子公司期末与收益相关的未验收政府补助较期初增加所致。

其他说明：

适用 不适用

53、其他非流动负债

适用 不适用

54、股本

适用 不适用

单位：元 币种：人民币

	期初余额	本次变动增减（+、-）					期末余额
		发行新股	送股	公积金转股	其他	小计	
股份总数	1,093,332,092.00						1,093,332,092.00

55、其他权益工具

(1) 期末发行在外的优先股、永续债等其他金融工具基本情况

适用 不适用

(2) 期末发行在外的优先股、永续债等金融工具变动情况表

适用 不适用

其他权益工具本期增减变动情况、变动原因说明，以及相关会计处理的依据：

适用 不适用

其他说明：

适用 不适用

56、资本公积

适用 不适用

单位：元 币种：人民币

项目	期初余额	本期增加	本期减少	期末余额
资本溢价（股本溢价）	785,604,751.86			785,604,751.86
股权投资准备	3,390,549.21			3,390,549.21
其他资本公积	16,422,037.09	1,223,899.47		17,645,936.56
其中：股份支付-股票期权				
可供出售金融资产的公允价值变动				
原制度资本公积转入	16,422,037.09			16,422,037.09
收购子公司少数股东股权		1,223,899.47		1,223,899.47
合计	805,417,338.16	1,223,899.47		806,641,237.63

其他说明，包括本期增减变动情况、变动原因说明：

本期资本公积增加系本期公司陆续受让控股子公司成都博瑞广告有限公司、成都商报发行投递广告有限公司以及成都神鸟数据咨询有限公司部分少数股东的股权。根据《企业会计准则第2号——长期股权投资（2014年修订）》以及《企业会计准则解释第2号》（财会〔2008〕11号），本期收购子公司少数股东股权的收购对价与按照新增持股比例计算应享有子公司自购买日开始持续计算的净资产份额之间的差额调整资本公积。

57、 库存股

适用 不适用

58、 其他综合收益

适用 不适用

单位：元 币种：人民币

项目	期初余额	本期发生金额					期末余额
		本期所得税前发生额	减：前期计入其他综合收益当期转入损益	减：所得税费用	税后归属于母公司	税后归属于少数股东	
一、以后不能重分类进损益的其他综合收益							
其中：重新计算设定受益计划净负债和净资产的变动							
权益法下在被投资单位不能重分类进损益的其他综合收益中享有的份额							
二、以后将重分类进损益的其他综合收益	15,442.73		-65,150.40		-15,442.73	-49,707.67	
其中：权益法下在被投资单位以后将重分类进损益的其他综合收益中享有的份额							
可供出售金融资产公允价值变动损益							
持有至到期投资重分类为可供出售金融资产损益							
现金流量套期损益的有效部分							
外币财务报表折算差额	15,442.73		-65,150.40		-15,442.73	-49,707.67	

其他综合收益合计	15,442.73		-65,150.40		-15,442.73	-49,707.67	
----------	-----------	--	------------	--	------------	------------	--

59、专项储备

□适用 √不适用

60、盈余公积

√适用 □不适用

单位：元 币种：人民币

项目	期初余额	本期增加	本期减少	期末余额
法定盈余公积	280,880,903.47	44,987,912.31		325,868,815.78
任意盈余公积	12,116,218.15			12,116,218.15
储备基金				
企业发展基金				
其他				
合计	292,997,121.62	44,987,912.31		337,985,033.93

61、一般风险准备

明细列示如下：

项目	年初数	本年增加	本年减少	年末数
一般风险准备	8,838,909.46	1,039,181.24		9,878,090.70
合计	8,838,909.46	1,039,181.24		9,878,090.70

一般风险准备系公司控股子公司成都博瑞小额贷款有限公司按税后净利润的10%计提的归属于母公司所有者权益的发放贷款准备金。

62、未分配利润

√适用 □不适用

单位：元 币种：人民币

项目	本期	上期
调整前上期末未分配利润	1,389,229,566.30	1,433,042,134.32
调整期初未分配利润合计数（调增+，调减-）		
调整后期初未分配利润	1,389,229,566.30	1,433,042,134.32
加：本期归属于母公司所有者的净利润	60,136,093.25	74,662,171.59
减：提取法定盈余公积	44,987,912.31	8,915,119.07
提取任意盈余公积		
提取一般风险准备	1,039,181.24	226,411.34
应付普通股股利	32,799,962.76	109,333,209.20
转作股本的普通股股利		
期末未分配利润	1,370,538,603.24	1,389,229,566.30

调整期初未分配利润明细：

- 1、由于《企业会计准则》及其相关新规定进行追溯调整，影响期初未分配利润 0 元。
- 2、由于会计政策变更，影响期初未分配利润 0 元。
- 3、由于重大会计差错更正，影响期初未分配利润 0 元。

4、由于同一控制导致的合并范围变更，影响期初未分配利润 0 元。

5、其他调整合计影响期初未分配利润 0 元。

63、营业收入和营业成本

√适用 □不适用

单位：元 币种：人民币

项目	本期发生额		上期发生额	
	收入	成本	收入	成本
主营业务	961,021,281.35	629,825,686.88	1,175,150,980.80	702,133,867.15
其他业务	7,956,232.00	4,926,367.90	22,044,504.74	16,380,377.70
合计	968,977,513.35	634,752,054.78	1,197,195,485.54	718,514,244.85

主营业务（分行业）

行业名称	本期数		上期数	
	营业收入	营业成本	营业收入	营业成本
印刷相关业务	183,431,317.74	150,306,882.07	245,233,263.61	193,435,381.53
广告业务	255,382,358.53	179,627,046.55	288,740,616.54	229,763,486.54
发行及投递业务	144,947,690.78	120,338,754.60	154,218,856.72	110,978,991.77
学校收入	105,574,348.58	58,328,978.42	89,336,462.46	48,473,387.35
租赁及物业管理业务	57,845,239.04	15,499,856.30	41,712,232.22	1,991,157.96
网游收入	188,735,802.29	94,269,572.79	321,261,290.38	108,031,551.79
其他收入	25,104,524.39	11,454,596.15	34,648,258.87	9,459,910.21
合计	961,021,281.35	629,825,686.88	1,175,150,980.80	702,133,867.15

依据公司收入确认会计政策，本期广告业务收入中取得的被收购子公司过渡期内尚未完成户外媒体经营权转签的户外媒体广告发布收入为 2,657.04 万元。

(1) 公司前五名客户的营业收入情况

本年度公司前五名客户的营业收入总额为 27,634.36 万元，占当年营业收入总额的 28.52%。

(2) 营业收入本期数较上期减少 228,217,972.19 元，减少 19.06%，营业成本本期数较上期减少 83,762,190.07 元，减少 11.66%，主要系公司本期传统媒体及新媒体业务业绩下滑，销售收入减少影响所致。

64、利息收入

项目	本期数	上期数
利息收入	36,669,709.96	43,850,011.94
合计	36,669,709.96	43,850,011.94

注：利息收入系控股子公司成都博瑞小额贷款有限公司发放贷款确认的利息收入。

65、税金及附加

√适用 □不适用

单位：元 币种：人民币

项目	本期发生额	上期发生额
消费税		
营业税	2,696,315.32	10,295,471.11
城市维护建设税	2,275,229.31	3,534,651.46
教育费附加	977,896.81	1,515,905.84
资源税		

房产税	5,201,153.14	
土地使用税	177,160.80	
车船使用税	6,760.00	
印花税	351,341.90	
地方教育费附加	651,746.81	1,010,970.10
价格调控基金	48,198.46	556,675.62
文化事业建设费	4,569,239.26	5,903,097.08
防洪(河道费)		2,175.37
境外子公司税费		28,244.53
合计	16,955,041.81	22,847,191.11

其他说明:

注1:税金及附加本期数较上期数减少5,892,149.30元,减少25.79%,主要系本期销售收入减少,相应的税费减少所致。

注2:根据《财政部关于印发《增值税会计处理规定》的通知》(财会〔2016〕22号)规定,公司自2016年5月1日起,将原计入管理费用的土地使用税、房产税、印花税等计入税金及附加。

66、销售费用

√适用 □不适用

单位:元 币种:人民币

项目	本期发生额	上期发生额
职工薪酬	39,211,973.48	41,850,301.12
差旅费	2,630,832.04	2,043,336.89
交通运输费	5,825,572.60	7,206,291.73
租赁费	1,601,130.60	1,339,260.40
维修费	1,294,863.66	1,141,852.54
品牌使用费	1,911,666.68	1,500,000.00
折旧及摊销	1,469,690.53	1,539,665.43
通讯费	824,795.33	1,019,164.18
业务宣传费	8,608,820.00	22,084,347.61
办公费	1,165,758.19	891,826.95
其他	5,821,547.70	9,223,385.39
合计	70,366,650.81	89,839,432.24

其他说明:

销售费用本期数较上期数减少19,472,781.43元,减少21.68%,主要系销售规模减少,相应的业务宣传费等费用缩减影响所致。

67、管理费用

√适用 □不适用

单位:元 币种:人民币

项目	本期发生额	上期发生额
职工薪酬	111,231,259.87	118,882,432.25
差旅费	4,134,655.78	4,486,623.66
交通运输费	4,189,785.17	4,918,806.90
业务招待费	3,499,155.31	4,708,549.54
折旧及摊销	17,412,923.95	18,961,132.86

水电物管租赁费	11,949,784.03	15,923,548.26
中介机构费	6,673,834.35	7,917,163.07
通讯费	1,857,564.98	1,927,734.62
办公费	6,148,952.01	5,305,978.31
税费	3,527,409.52	7,977,989.27
维修费	2,860,771.86	3,894,202.35
研究开发费	95,667,350.05	104,654,645.48
其他	11,451,258.36	11,456,252.68
合计	280,604,705.24	311,015,059.25

68、财务费用

√适用 □不适用

单位：元 币种：人民币

项目	本期发生额	上期发生额
利息支出	853,083.32	1,068,472.22
减：利息收入	16,301,821.04	25,831,492.48
汇兑损失	298,352.45	353,837.07
减：汇兑收益	592,553.56	950,119.18
手续费	219,594.53	237,861.51
合计	-15,523,344.30	-25,121,440.86

其他说明：

财务费用本期数较上期数增加 9,598,096.56 元，增加 38.21%，主要系公司本期存款利息收入较上年减少所致。

69、资产减值损失

√适用 □不适用

单位：元 币种：人民币

项目	本期发生额	上期发生额
一、坏账损失	7,192,763.20	39,714,021.13
二、存货跌价损失		
三、可供出售金融资产减值损失		
四、持有至到期投资减值损失		
五、长期股权投资减值损失		482,220.91
六、投资性房地产减值损失		
七、固定资产减值损失	6,655,465.86	753,249.15
八、工程物资减值损失		
九、在建工程减值损失		
十、生产性生物资产减值损失		
十一、油气资产减值损失		
十二、无形资产减值损失		
十三、商誉减值损失	4,483,689.91	390,000.00
十四、其他		
十五、贷款减值准备	15,458,205.87	42,772,516.89
合计	33,790,124.84	84,112,008.08

其他说明：

资产减值损失本期数较上期数减少 50,321,883.24 元，减少 59.83%，主要系贷款损失准备以及计提的坏账准备较上年减少所致。

70、公允价值变动收益

√适用 □不适用

单位：元 币种：人民币

产生公允价值变动收益的来源	本期发生额	上期发生额
以公允价值计量的且其变动计入当期损益的金融资产		
其中：衍生金融工具产生的公允价值变动收益		
以公允价值计量的且其变动计入当期损益的金融负债		
按公允价值计量的投资性房地产	15,754,690.78	398,132.98
合计	15,754,690.78	398,132.98

其他说明：

公允价值变动收益本期数较上期数增加 15,356,557.80 元，增加 3,857.14%，主要系按公允价值计量的投资性房地产公允价值增加所致。

71、投资收益

√适用 □不适用

单位：元 币种：人民币

项目	本期发生额	上期发生额
权益法核算的长期股权投资收益	-14,489,126.22	4,879,900.82
处置长期股权投资产生的投资收益	-3,110,584.94	-2,046,720.60
以公允价值计量且其变动计入当期损益的金融资产在持有期间的投资收益		3,204,170.62
处置以公允价值计量且其变动计入当期损益的金融资产取得的投资收益		702,240.83
持有至到期投资在持有期间的投资收益		
可供出售金融资产等取得的投资收益	932,900.00	932,900.00
处置可供出售金融资产取得的投资收益		
丧失控制权后，剩余股权按公允价值重新计量产生的利得		
子公司清算损失	-3,587,257.06	
合计	-20,254,068.22	7,672,491.67

其他说明：

投资收益本期数较上期数减少 27,926,559.89 元，减少 363.98%，主要系本期联营企业投资收益减少影响所致。

72、营业外收入

营业外收入情况

√适用 □不适用

单位：元 币种：人民币

项目	本期发生额	上期发生额	计入当期非经常性损益的金额
非流动资产处置利得合计	122,074.33	1,930.06	122,074.33

其中：固定资产处置利得	122,074.33	1,930.06	122,074.33
无形资产处置利得			
债务重组利得			
非货币性资产交换利得			
接受捐赠			
政府补助	20,946,231.24	50,457,766.63	20,946,231.24
其他	93,995,508.48	3,733,476.59	93,995,508.48
合计	115,063,814.05	54,193,173.28	115,063,814.05

计入当期损益的政府补助

√适用 □不适用

单位：元 币种：人民币

补助项目	本期发生金额	上期发生金额	与资产相关/与收益相关
海南博瑞三乐传媒有限公司收到财政补贴款	1,723,134.59		与收益相关
成都商报发行投递广告有限公司收到“成都通”信息亭公益载体补贴	4,350,000.00		与收益相关
成都梦工厂网络信息有限公司结转计算机补助资金	86,260.62		与收益相关
成都梦工厂网络信息有限公司结转高新区科技局战略性新兴产业研发补贴款	1,000,000.00		与收益相关
成都梦工厂网络信息有限公司收到高新区人才专项奖励	115,500.00		与收益相关
成都博瑞梦工厂收成都市文化广电局《龙之战场》项目扶持资金	122,641.51		与收益相关
成都博瑞梦工厂收科技局技术先进企业补贴	300,000.00		与收益相关
成都博瑞梦工厂收高新区人才专项奖	56,000.00		与收益相关
成都博瑞梦工厂收高新区经贸发展局出口奖励	1,500,000.00		与收益相关
四川博瑞麦迪亚置业有限公司收成都市锦江区创意产业商务区管理委员会企业扶持金	110,000.00		与收益相关
成都博瑞传播股份有限公司印务分公司结转2013年成都市两化融合示范项目补贴	37,735.85		与收益相关
成都博瑞传播股份有限公司印务分公司结转2014年四川省创新驱动发展（两化融合）项目补贴	70,085.47		与收益相关
博瑞教育结转民办学校信息化建设专项资金	49,306.67		与收益相关
北京漫游谷收到的2015年企业技术改造和技术创新资金	7,542,000.00		与收益相关
北京漫游谷收到的全民主公专项资金	1,220,000.00		与收益相关
成都博瑞小额贷款有限公司收到的金融发展专项资金	168,000.00		与收益相关
成都博瑞小额贷款有限公司收火车南站街办支持企业发展专项资金	795,000.00		与收益相关
成都泽宏嘉瑞广告有限公司收到的2015年度政府补贴	199,900.00		与收益相关
海南博瑞三乐传媒有限公司收到财政补贴款		3,639,113.47	与收益相关
成都商报发行投递广告有限公司收政府专项补贴		8,000,000.00	与收益相关
成都梦工厂网络信息有限公司收到的基于云技术的全平台化游戏大数据分析系统扶持基		6,000,000.00	与收益相关

金			
成都梦工厂网络信息有限公司收到宣传文化专项资金补助款		1,000,000.00	与收益相关
成都梦工厂网络信息有限公司收到 2015 年高新区人才专项奖励		117,500.00	与收益相关
成都博瑞梦工厂收财政厅、广电局专项资金		100,000.00	与收益相关
成都博瑞梦工厂收高新区经贸局服务贸易绩效奖励		100,000.00	与收益相关
成都博瑞梦工厂收高新区人才专项奖		127,500.00	与收益相关
成都博瑞梦工厂收高新区经贸局鼓励企业上规入库奖励		100,000.00	与收益相关
四川博瑞麦迪亚置业有限公司收到文化产业专项资金		1,000,000.00	与收益相关
四川博瑞麦迪亚置业有限公司收到成都市锦江区商务局成都 2014 年竞争专项项目资金		2,500,000.00	与收益相关
北京漫游谷收到的 2013 年财政扶持款		8,886,000.00	与收益相关
北京漫游谷收到的 2014 年财政扶持款		6,397,000.00	与收益相关
北京漫游谷收文化创意企业房租补贴		668,000.00	与收益相关
北京漫游谷收七雄 Q 传专项资金		3,100,000.00	与收益相关
北京漫游谷收横扫西游文创奖励资金		2,390,000.00	与收益相关
成都博瑞小额贷款有限公司收武侯财政扶持		2,248,000.00	与收益相关
成都泽宏嘉瑞广告有限公司收到的成都市广告创意产业运营管理有限公司税收奖励及房屋租金补贴		305,551.07	与收益相关
武汉博瑞银福广告有限公司收到武汉东西湖海峡科技园收企业发展金 2014 年度		127,604.00	与收益相关
其他项目扶持收入	1,500,666.53	3,651,498.09	与收益相关
合计	20,946,231.24	50,457,766.63	/

其他说明：

√适用 □不适用

营业外收入本期数较上期数增加 60,870,640.77 元，增长 112.32%，主要系公司及其子公司本期取得的政府补助等较上年减少以及本期公司收购成都小企业融资担保有限责任公司 20% 的股权，初始投资成本小于投资时享有的被投资单位可辨认净资产公允价值的一部分计入本期“营业外收入”综合影响所致。

73、营业外支出

√适用 □不适用

单位：元 币种：人民币

项目	本期发生额	上期发生额	计入当期非经常性损益的金额
非流动资产处置损失合计	359,752.29	2,494,576.85	359,752.29
其中：固定资产处置损失	359,752.29	2,494,576.85	359,752.29
无形资产处置损失			
债务重组损失			
非货币性资产交换损失			
对外捐赠			
其他	764,070.30	4,176,214.11	764,070.30

合计	1,123,822.59	6,670,790.96	1,123,822.59
----	--------------	--------------	--------------

其他说明：

营业外支出本期数较上期数减少 5,546,968.37 元，减少 83.15%，主要系公司本期固定资产处置损失减少以及其他营业外支出减少所致。

74、所得税费用

(1) 所得税费用表

√适用 □不适用

单位：元 币种：人民币

项目	本期发生额	上期发生额
当期所得税费用	24,942,599.90	44,624,653.92
递延所得税费用	14,471,537.84	-13,058,142.86
合计	39,414,137.74	31,566,511.06

(2) 会计利润与所得税费用调整过程：

√适用 □不适用

单位：元 币种：人民币

项目	本期发生额
利润总额	94,142,604.15
按法定/适用税率计算的所得税费用	23,535,651.04
子公司适用不同税率的影响	-8,146,375.19
调整以前期间所得税的影响	495,098.50
非应税收入的影响	-1,375,000.00
不可抵扣的成本、费用和损失的影响	1,433,955.99
使用前期未确认递延所得税资产的可抵扣亏损的影响	-379,617.21
投资收益	3,363,084.61
研发加计扣除	-4,856,823.87
本期未确认递延所得税资产的可辨认无形资产公允价值摊销的影响	4,952,079.39
本期其他未确认递延所得税资产的可抵扣暂时性差异或可抵扣亏损的影响	19,583,356.37
前期已确认递延所得税资产本期转回的可抵扣暂时性差异或可抵扣亏损的影响	808,728.11
所得税费用	39,414,137.74

其他说明：

√适用 □不适用

所得税本期数较上期数增加 7,847,626.68 元，增加 24.86%，主要系利润总额减少，应纳税所得额减少以及本期应纳税暂时性差异增加使递延所得税费用增加综合影响所致。

75、其他综合收益

√适用 □不适用

项目	年初余额	本期发生额					期末余额
		本期增减	其中：前期计入其他综合所得	税后归属于母公司	税后归属于少数股东		

			合收益当期 转入损益	税 费用		额
一、以后不能重分类进损益的其他综合收益						
其中：重新计算设定受益计划净负债和净资产的变动						
权益法下在被投资单位不能重分类进损益的其他综合收益中享有的份额						
.....						
二、以后将重分类进损益的其他综合收益	15,442.73	-65,150.40	-65,150.40		-15,442.73	-49,707.67
其中：权益法下在被投资单位以后将重分类进损益的其他综合收益中享有的份额						
可供出售金融资产公允价值变动损益						
持有至到期投资重分类为可供出售金融资产损益						
现金流量套期损益的有效部分						
外币财务报表折算差额	15,442.73	-65,150.40	-65,150.40		-15,442.73	-49,707.67
其他综合收益合计	15,442.73	-65,150.40	-65,150.40		-15,442.73	-49,707.67

注：其他综合收益期末数较期初数减少 15,442.73 元，下降 100.00%，主要系公司境外控股子公司 ZOO GAMES INC. 本期完成清算后，在合并报表层次将前期因外币报表折算差异形成的其他综合收益本期重分类进损益影响所致。

76、现金流量表项目

(1). 收到的其他与经营活动有关的现金：

√适用 □不适用

单位：元 币种：人民币

项目	本期发生额	上期发生额
政府补助收入	20,482,842.63	46,999,795.97
代收代付款项	3,891,152.56	6,930,195.09
收到成都博瑞银杏旅游文化发展有限公司往来款		13,200,000.00
押金保证金	9,004,963.29	2,260,755.00
备用金归还	1,800,451.87	1,763,948.82
收到上海越瀛广告有限公司往来款	4,000,000.00	0.00
收到的其他往来款项等	11,903,489.85	17,219,986.72

合计	51,082,900.20	88,374,681.60
----	---------------	---------------

(2). 支付的其他与经营活动有关的现金:

√适用 □不适用

单位:元 币种:人民币

项目	本期发生额	上期发生额
交通运输费	10,015,357.77	12,125,098.63
业务宣传费	8,608,820.00	14,343,433.14
水电物管租赁费	13,550,914.63	17,262,808.66
维修费	4,155,635.52	5,036,054.89
业务招待费	5,041,133.45	4,708,549.54
办公费	7,314,710.20	6,197,805.26
差旅费	6,765,487.82	6,529,960.55
中介机构费	6,673,834.35	7,917,163.07
通讯费	2,682,360.31	2,946,898.80
品牌使用费	1,911,666.68	1,500,000.00
员工备用金	2,740,464.60	3,635,702.42
付保证金	22,179,443.37	7,007,314.00
研发支出	16,100,167.77	22,638,921.07
退上海久游网络科技有限公司预付分成	8,000,000.00	
代收代付款项	8,424,587.87	
支付的其他往来款项等	41,661,119.07	33,485,213.17
合计	165,825,703.41	145,334,923.20

(3). 收到的其他与投资活动有关的现金

√适用 □不适用

单位:元 币种:人民币

项目	本期发生额	上期发生额
退回土地购买保证金	4,260,000.00	
合计	4,260,000.00	

(4). 支付的其他与投资活动有关的现金

√适用 □不适用

单位:元 币种:人民币

项目	本期发生额	上期发生额
艺术品投资	180,000.00	
合计	180,000.00	

(5). 收到的其他与筹资活动有关的现金

√适用 □不适用

单位:元 币种:人民币

项目	本期发生额	上期发生额
利息收入	17,465,149.18	26,064,545.19
收取的单位利息收入		16,291.67
承兑汇票保证金本期变动额	8,727,963.20	

受限资金本期变动额	3,000,000.00	
合计	29,193,112.38	26,080,836.86

(6). 支付的其他与筹资活动有关的现金

√适用 □不适用

单位：元 币种：人民币

项目	本期发生额	上期发生额
财务手续费	219,594.53	237,861.51
汇兑损益	298,352.45	
承兑汇票保证金本期变动额		5,326,429.99
清算子公司	540,874.08	319,826.89
受限资金本期变动额	221,580.00	4,000,000.00
支付的单位利息支出	169,200.81	
合计	1,449,601.87	9,884,118.39

77、现金流量表补充资料

(1) 现金流量表补充资料

√适用 □不适用

单位：元 币种：人民币

补充资料	本期金额	上期金额
1. 将净利润调节为经营活动现金流量：		
净利润	54,728,466.41	63,865,498.72
加：资产减值准备	33,790,124.84	84,112,008.08
固定资产折旧、油气资产折耗、生产性生物资产折旧	50,893,946.35	53,411,137.30
无形资产摊销	36,737,609.64	48,148,757.05
长期待摊费用摊销	23,944,919.30	40,208,479.54
处置固定资产、无形资产和其他长期资产的损失（收益以“-”号填列）	216,710.80	183,195.34
固定资产报废损失（收益以“-”号填列）	20,967.16	2,309,451.45
公允价值变动损失（收益以“-”号填列）	-15,754,690.78	-398,132.98
财务费用（收益以“-”号填列）	-15,523,344.30	-24,525,158.75
投资损失（收益以“-”号填列）	20,254,068.22	-7,672,491.67
递延所得税资产减少（增加以“-”号填列）	-12,183,003.13	-13,157,676.11
递延所得税负债增加（减少以“-”号填列）	29,178,680.82	99,533.25
存货的减少（增加以“-”号填列）	-4,925,104.75	5,625,755.16
经营性应收项目的减少（增加以“-”号填列）	-25,847,831.17	75,415,433.03
经营性应付项目的增加（减少以“-”号填列）	-47,651,053.78	4,945,342.86
发放贷款减少（增加以“-”号填列）	109,538,874.45	-8,934,507.32
其他	-92,791,070.05	
经营活动产生的现金流量净额	144,628,270.03	323,636,624.95
2. 不涉及现金收支的重大投资和筹资活动：		
债务转为资本		
一年内到期的可转换公司债券		
融资租入固定资产		
3. 现金及现金等价物净变动情况：		
现金的期末余额	835,433,938.73	1,124,227,918.58

减：现金的期初余额	1,124,227,918.58	1,161,429,314.17
加：现金等价物的期末余额		
减：现金等价物的期初余额		
现金及现金等价物净增加额	-288,793,979.85	-37,201,395.59

(2) 本期支付的取得子公司的现金净额

√适用 □不适用

单位：元 币种：人民币

项目	金额
本期发生的企业合并于本期支付的现金或现金等价物	15,248,000.00
其中：成都郫县博瑞卓英幼儿园	
成都博瑞思创广告有限公司	15,248,000.00
减：购买日子公司持有的现金及现金等价物	1,483,168.57
其中：成都郫县博瑞卓英幼儿园	1,454,131.92
成都博瑞思创广告有限公司	29,036.65
加：以前期间发生的企业合并于本期支付的现金或现金等价物	123,609,599.67
其中：深圳市博瑞之光广告有限公司	4,955,103.60
北京漫游谷信息技术有限公司	118,654,496.07
取得子公司支付的现金净额	137,374,431.10

(3) 本期收到的处置子公司的现金净额

□适用 √不适用

单位：元 币种：人民币

项目	金额
本期处置子公司于本期收到的现金或现金等价物	55,350,000.00
其中：海南博瑞三乐传媒有限公司	55,350,000.00
减：丧失控制权日子公司持有的现金及现金等价物	49,016,742.97
其中：海南博瑞三乐传媒有限公司	49,016,742.97
加：以前期间处置子公司于本期收到的现金或现金等价物	
处置子公司收到的现金净额	6,333,257.03

(4) 现金和现金等价物的构成

√适用 □不适用

单位：元 币种：人民币

项目	期末余额	期初余额
一、现金	835,433,938.73	1,124,227,918.58
其中：库存现金	332,182.23	341,500.66
可随时用于支付的银行存款	828,195,756.50	1,119,183,811.23
可随时用于支付的其他货币资金	6,906,000.00	4,702,606.69
可用于支付的存放中央银行款项		
存放同业款项		
拆放同业款项		
二、现金等价物		
其中：三个月内到期的债券投资		
三、期末现金及现金等价物余额	835,433,938.73	1,124,227,918.58
其中：母公司或集团内子公司使用受限制的现金和现金等价物		

其他说明：

适用 不适用

期末中因冻结受限的122.16万元的银行存款以及其他货币资金中超过3个月的银行承兑汇票保证金370.25万元，未包括在期末现金及现金等价物余额内。

78、所有者权益变动表项目注释

说明对上年期末余额进行调整的“其他”项目名称及调整金额等事项：

适用 不适用

79、所有权或使用权受到限制的资产

适用 不适用

单位：元 币种：人民币

项目	期末账面价值	受限原因
货币资金		
应收票据		
存货		
固定资产		
无形资产		
银行存款	1,221,580.00	因存款冻结资产使用权受到限制的金额
合计	1,221,580.00	/

80、外币货币性项目

(1) 外币货币性项目：

适用 不适用

单位：元

项目	期末外币余额	折算汇率	期末折算人民币余额
货币资金	2.32		16.09
其中：美元	2.32	6.937000	16.09
欧元			
港币			
人民币			
人民币			
应收账款	205,766.46		1,427,401.96
其中：美元	205,766.46	6.937000	1,427,401.96
欧元			
港币			
韩元			
人民币			
其他应收款	2,452,830.20		17,015,283.09
其中：美元	2,452,830.20	6.937000	17,015,283.09
韩元			
预收账款：	1,072,130.74		7,437,370.92
其中：美元	1,072,130.74	6.937000	7,437,370.92
韩元			
长期借款			

其中：美元			
欧元			
港币			
人民币			
人民币			
应付账款	102,760,940.00		5,138,043.63
美元	655,940.00	6.937000	4,550,255.78
韩元	102,105,000.00	0.005757	587,787.85

其他说明：

公司外币货币性项目主要系控股子公司北京漫游谷信息技术有限公司的外币业务结算项目。

(2). 境外经营实体说明，包括对于重要的境外经营实体，应披露其境外主要经营地、记账本位币及选择依据，记账本位币发生变化的还应披露原因。

适用 不适用

公司本期境外经营实体包括注册于韩国的控股子公司 ZOO GAMES INC.，该公司已于本期清算注销。

81、套期

适用 不适用

82、其他

适用 不适用

八、合并范围的变更

1、非同一控制下企业合并

适用 不适用

(1). 本期发生的非同一控制下企业合并

适用 不适用

单位：元 币种：人民币

被购买方名称	股权取得时点	股权取得成本	股权取得比例 (%)	股权取得方式	购买日	购买日的确定依据	购买日至期末被购买方的收入	购买日至期末被购买方的净利润
成都博瑞思创广告有限公司(注1)	2016年3月17日	19,995,000.00	51.00	货币资金收购及同比例增资	2016年5月17日	注3	10,975,909.56	-64,354.97
成都郫县博瑞卓英幼儿园	2016年8月31日	0.00	100.00	收购	2016年8月31日	注3	1,962,546.70	-17,753.50

其他说明：

注 1：根据公司控股子公司四川博瑞眼界户外传媒有限公司与成都宇正广告有限公司、成都思创广告有限公司、成都云思扬广告有限公司、自然人林海鸿、彭秀芬签订的《股权投资协议书》，四川博瑞眼界户外传媒有限公司收购成都博瑞思创广告有限公司 51%的股权。

注 2：根据公司全资子公司四川博瑞教育与成都郫县橄榄树幼儿园、自然人向云华、吴国良等签订的《出资转让协议书》，四川博瑞教育有限公司以 0 元对价收购向云华、吴国良持有的成都郫县博瑞卓英幼儿园 100%的股权。

注 3：购买日的确定依据：公司本期根据下述收购协议已按公司对外投资审批权限经董事会或子公司董事会等权力机构审批通过，被购买方股权变更的工商登记手续已经完成，同时公司已支付了购买价款的大部分（一般超过 50%），能够控制被购买方的财务和经营政策以及享有相应收益并承担相应风险时的当日，确定为购买日。公司自购买日起将上述被收购子公司纳入合并财务报表范围。

(2). 合并成本及商誉

√适用 □不适用

单位：元 币种：人民币

合并成本	成都博瑞思创广告有限公司	成都郫县博瑞卓英幼儿园
--现金	19,995,000.00	
--非现金资产的公允价值		
--发行或承担的债务的公允价值		
--发行的权益性证券的公允价值		
--或有对价的公允价值		
--购买日之前持有的股权于购买日的公允价值		
--其他		
合并成本合计	19,995,000.00	
减：取得的可辨认净资产公允价值份额	19,995,000.00	-647,596.64
商誉/合并成本小于取得的可辨认净资产公允价值份额的金额		647,596.64

(3). 被购买方于购买日可辨认资产、负债

√适用 □不适用

单位：元 币种：人民币

	成都博瑞思创广告有限公司公司		成都郫县博瑞卓英幼儿园公司	
	购买日公允价	购买日账面价	购买日公允价	购买日账面价
资产：	44,890,416.73	12,721,197.47	2,144,596.30	2,144,596.30
货币资金	29,036.65	29,036.65	1,454,131.92	1,454,131.92
应收款项	10,963,811.36	10,963,811.36	49,603.51	49,603.51
存货			5,850.00	5,850.00
固定资产	7,352.00	7,352.00	635,010.87	635,010.87
无形资产	32,169,219.26			
递延所得税资产				
其他非流动资产	1,720,997.46	1,720,997.46		

负债：	5,684,534.38	5,684,534.38	2,792,192.94	2,792,192.94
借款				
应付款项	5,684,534.38	5,684,534.38	2,792,192.94	2,792,192.94
递延所得税负债				
净资产	39,205,882.35	7,036,663.09	-647,596.64	-647,596.64
减：少数股东权益	19,210,882.35	3,447,964.91		
取得的净资产	19,995,000.00	3,588,698.18	-647,596.64	-647,596.64

可辨认资产、负债公允价值的确定方法：

本期收购成都博瑞思创广告有限公司 51%的股权已经开元资产评估有限公司评估，开元资产评估有限公司出具了“开元川评报字【2015】第 026 号”《四川博瑞眼界户外传媒有限公司拟收购成都思创广告有限公司 51%股权所涉及的冷光屏媒体价值评估报告》，成都博瑞思创广告有限公司购买日可辨认资产、负债公允价值的公允价值以上述评估报告为基础确定。

本期收购成都郫县博瑞卓英幼儿园 100%的股权由于其资产总额、利润总额均较低，购买日公司以成都郫县博瑞卓英幼儿园各项资产、负债的账面价值为基础确认商誉。

(4). 购买日之前持有的股权按照公允价值重新计量产生的利得或损失

是否存在通过多次交易分步实现企业合并并且在报告期内取得控制权的交易

适用 不适用

(5). 购买日或合并当期期末无法合理确定合并对价或被购买方可辨认资产、负债公允价值的相关说明

适用 不适用

(6). 其他说明：

适用 不适用

2、 同一控制下企业合并

适用 不适用

3、 反向购买

适用 不适用

4、 处置子公司

是否存在单次处置对子公司投资即丧失控制权的情形

√适用 □不适用

单位:元 币种:人民币

子公司名称	股权处置价款	股权处置比例 (%)	股权处置方式	丧失控制权的时点	丧失控制权时点的确定依据	处置价款与处置投资对应的合并财务报表层面享有该子公司净资产份额的差额	丧失控制权之日剩余股权的比例	丧失控制权之日剩余股权的账面价值	丧失控制权之日剩余股权的公允价值	按照公允价值重新计量剩余股权产生的利得或损失	丧失控制权之日剩余股权公允价值的确定方法及主要假设	与原子公司股权投资相关的其他综合收益转入投资损益的金额
海南博瑞三乐传媒有限公司	55,350,000.00	100.00	解除原股权转让协议返还股权	2016/9/8	注 2	-3,910,584.94						

其他说明:

√适用 □不适用

注 1: 经公司控股子公司四川博瑞眼界户外传媒有限公司(以下简称“博瑞眼界”)与洋浦祥龙传媒投资有限公司(以下简称“洋浦祥龙”)、吴坤平协商一致,三方签订了《〈股权转让协议书〉解除协议》。根据《〈股权转让协议书〉解除协议》约定,洋浦祥龙应向博瑞眼界支付合计为 5,535 万元的解除应付总款,包括返还博瑞眼界已支付的股权转让价款 4,525 万元(不含博瑞眼界向海南三乐支付的增资款 360 万元)及应向博瑞眼界支付的资金利息 1,010 万元。四川博瑞眼界户外传媒有限公司处置海南博瑞三乐传媒有限公司 60%的股权情况详见本附注“十六、10”。

注 2: 丧失控制时点的确定依据: 公司本期根据下述解除协议已按公司对外投资审批权限经董事会或子公司董事会等权力机构审批通过,被处置方股权变更的工商登记手续已经完成,同时公司已收到了处置价款的大部分(一般超过 50%),丧失被处置方的财务和经营决策以及丧失相应收益并不再承担相应风险时的当日,确定为丧失控制权时点。公司自丧失控制权时点起,上述被处置子公司不再纳入合并财务报表范围。

是否存在通过多次交易分步处置对子公司投资且在本期丧失控制权的情形

适用 不适用

5、 其他原因的合并范围变动

说明其他原因导致的合并范围变动（如，新设子公司、清算子公司等）及其相关情况：

适用 不适用

(1) 新设子公司

公司控股子公司成都立即送物流有限公司本期出资设立成都立美供应链管理有限公司，设立资金 300 万元。成都立美供应链管理有限公司于 2016 年 4 月 20 日经成都市工商管理局批准设立，公司自该成立日期起将其纳入合并财务报表范围。

(2) 清算子公司

公司控股子公司成都顺游网络科技有限责任公司已未正常开展经营业务，经成都顺游网络科技有限责任公司股东会决议通过，决定清算解散成都顺游网络科技有限责任公司；截止 2016 年 12 月 31 日，成都顺游网络科技有限责任公司已清算分配完毕，公司期末合并财务报表范围不再包括成都顺游网络科技有限责任公司。

公司控股子公司深圳乐谷无线信息技术有限公司已未正常开展经营业务，经深圳乐谷无线信息技术有限公司股东会决议通过，决定清算解散深圳乐谷无线信息技术有限公司；截止 2016 年 12 月 31 日，深圳乐谷无线信息技术有限公司已清算分配完毕，公司期末合并财务报表范围不再包括深圳乐谷无线信息技术有限公司。

公司控股子公司 ZOO GAMES INC. 已未正常开展经营业务，本期实施清算；截止 2016 年 12 月 31 日，ZOO GAMES INC. 已清算完毕，公司期末合并财务报表范围不再包括 ZOO GAMES INC.。

6、 其他

适用 不适用

九、在其他主体中的权益

1、在子公司中的权益

(1). 企业集团的构成

√适用 □不适用

子公司名称	主要经营地	注册地	业务性质	持股比例(%)		取得方式
				直接	间接	
成都商报发行投递广告有限公司	成都	成都	报纸发行及投递	95.0658		同一控制下企业合并
成都博瑞广告有限公司	成都	成都	广告代理	85.00		同一控制下企业合并
四川博瑞眼界户外传媒有限公司	成都	成都	广告设计、制作与发布	93.00		设立
北京博瑞盛德创业投资有限公司	北京	北京	投资	100.00		设立
星百瑞(北京)传媒有限公司	北京	北京	服务业	100.00		设立
成都神鸟数据咨询有限公司	成都	成都	服务业	98.80		设立
四川博瑞书坊文化有限公司	成都	成都	商业	100.00		设立
四川博瑞麦迪亚置业有限公司	成都	成都	房屋租赁	100.00		设立
成都博瑞梦工厂网络信息有限公司	成都	成都	计算机软硬件开发、销售	60.00		设立
成都英康贸易有限责任公司	成都	成都	商业	96.00	4.00	设立
深圳市博瑞创业广告有限公司	深圳	深圳	广告代理	67.50		设立
四川博瑞教育有限公司	成都	成都	教育	100.00		非同一控制下企业合并
成都树德中学博瑞实验学校	成都	成都	教育		100.00	设立
博瑞纵横国际广告(北京)有限公司	北京	北京	广告代理	50.00	50.00	设立
成都梦工厂网络信息有限公司	成都	成都	网络游戏	100.00		非同一控制下企业合并
上海德优广告有限公司	上海	上海	广告设计、制作与发布		60.00	非同一控制下企业合并
武汉博瑞银福广告有限公司	武汉	武汉	广告设计、制作与发布		60.00	设立

成都博瑞数码科技有限公司	成都	成都	计算机软件设计、系统服务	100.00		设立
成都麦迪亚物业服务有限责任公司	成都	成都	物业服务		100.00	设立
成都立即送物流有限公司	成都	成都	货运、仓储服务		75.00	设立
常州天堂网络科技有限公司	常州	常州	网络技术	56.00		非同一控制下企业合并
成都博瑞天堂网络科技有限公司	成都	成都	计算机技术服务		100.00	设立
成都泽宏嘉瑞文化传播有限公司	成都	成都	设计、制作、代理、发布各类广告业务		55.00	非同一控制下企业合并
北京神龙游科技有限公司	北京	北京	技术开发		100.00	非同一控制下企业合并
成都博瑞小额贷款有限公司	成都	成都	发放贷款及相关咨询	74.00		设立
北京漫游谷信息技术有限公司	北京	北京	网络游戏	100.00		非同一控制下企业合并
深圳市博瑞之光广告有限公司	深圳	深圳	广告设计、制作与发布		51.00	非同一控制下企业合并
杭州瑞奥广告有限公司	杭州	杭州	广告设计、制作与发布		60.00	非同一控制下企业合并
上海博瑞传播文化发展有限公司	上海	上海	文化艺术交流策划、广告设计、制作与发布、区内企业间的贸易及贸易代理	100.00		设立
成都市郫县九瑞大学堂培训学校	成都	成都	教育		100.00	设立
成都博瑞思创广告有限公司	成都	成都	广告设计、制作与发布		51.00	非同一控制下企业合并
成都郫县博瑞卓英幼儿园	成都	成都	教育		100.00	非同一控制下企业合并
成都立美供应链管理有限公司	成都	成都	供应链管理、物流信息咨询、贸易代理等		100.00	设立

注：截止本期末，公司投资设立上海博瑞传播文化发展有限公司的认缴资本尚未缴纳。

在子公司的持股比例不同于表决权比例的说明：

无

持有半数或以下表决权但仍控制被投资单位、以及持有半数以上表决权但不控制被投资单位的依据：

无

对于纳入合并范围的重要的结构化主体，控制的依据：

无

确定公司是代理人还是委托人的依据：

无

其他说明：

无

(2). 重要的非全资子公司

适用 不适用

单位：元 币种：人民币

子公司名称	少数股东持股比例	本期归属于少数股东的损益	本期向少数股东宣告分派的股利	期末少数股东权益余额
成都商报发行投递广告有限公司(合并数)	4.93420	-2,193,082.31		6,427,823.92
成都博瑞广告有限公司(合并数)	15.00	678,999.00	20,000,000.00	54,256,121.68
四川博瑞眼界户外传媒有限公司(合并数)	7.00	3,583,509.06	700,000.00	50,209,084.64
成都神鸟数据咨询有限公司	1.20	15,202.79	44,467.56	133,933.15
成都博瑞梦工厂网络信息技术有限公司(合并数)	40.00	-10,161,364.95		-25,664,281.96
常州天堂网络科技有限公司(合并数)	44.00	-930,301.30		-14,580,526.21
成都博瑞小额贷款有限公司	26.00	3,651,177.33	10,400,000.00	154,306,805.11

子公司少数股东的持股比例不同于表决权比例的说明：

适用 不适用

其他说明：

适用 不适用

(3). 重要非全资子公司的主要财务信息

适用 不适用

单位：元 币种：人民币

子公司名称	期末余额						期初余额					
	流动资产	非流动资产	资产合计	流动负债	非流动负债	负债合计	流动资产	非流动资产	资产合计	流动负债	非流动负债	负债合计

称												
成都商报发行投递广告有限公司(合并数)	71,060,061.25	14,907,499.01	85,967,560.26	26,508,114.79		26,508,114.79	90,791,140.08	19,341,634.77	110,132,774.85	20,414,444.96		20,414,444.96
成都博瑞广告有限公司(合并数)	373,393,652.27	7,225,331.85	380,618,984.12	32,729,888.93		32,729,888.93	470,272,105.86	7,375,953.92	477,648,059.78	33,317,863.99		33,317,863.99
四川博瑞眼界户外传	177,773,839.85	108,573,704.46	286,347,544.31	195,759,753.16		195,759,753.16	222,881,537.72	100,773,592.54	323,655,130.26	201,130,278.02	3,936,000.00	205,066,278.02

媒 有 限 公 司 (合 并 数)												
成 都 神 鸟 数 据 咨 询 有 限 公 司	15,686,224.58	901,892.46	16,588,117.04	5,427,021.01		5,427,021.01	18,265,256.58	758,389.13	19,023,645.71	4,906,279.49		4,906,279.49
成 都 博 瑞 梦 工 厂 网 络 信 息 有 限 公 司 (合 并 数)	6,397,848.53	975,906.43	7,373,754.96	62,704,069.55	14,730,809.91	77,434,879.46	8,961,553.23	1,547,979.48	10,509,532.71	40,513,858.66	14,730,809.91	55,244,668.57
常 州	10,203,453.7	2,653,305.36	12,856,759.1	2,354,318.68		2,354,318.68	20,046,485.5	4,872,566.07	24,919,051.6	12,302,290.0		12,302,290.0

天 堂 网 络 科 技 有 限 公 司 (合 并 数)	5		1				6		3	6		6
成 都 博 瑞 小 额 贷 款 有 限 公 司	224,103,967.82	381,429,394.74	605,533,362.56	12,045,650.60		12,045,650.60	137,614,490.69	501,581,379.92	639,195,870.61	19,751,148.36		19,751,148.36

子 公 司 名 称	本期发生额				上期发生额			
	营业收入	净利润	综合收益 总额	经营活动 现金流量	营业收入	净利润	综合收益 总额	经营活 动现金 流量
成 都 商 报 发 行 投 递	146,395,277.15	-30,258,884.42	-30,258,884.42	-7,797,071.23	154,410,836.72	-11,302,280.48	-11,302,280.48	10,399,172.84

广告有限公司(合并数)								
成都博瑞广告有限公司(合并数)	55,565,508.57	3,558,899.40	3,558,899.40	20,533,993.93	80,938,769.03	11,112,037.77	11,112,037.77	-7,877,194.22
四川博瑞眼界户外传媒有限	201,724,191.77	-463,135.26	-463,135.26	15,527,125.94	208,277,807.86	-56,015,783.97	-56,015,783.97	31,531,580.31

公司 (合并数)								
成都神鸟数据咨询有限公司	15,839,713.75	749,359.40	749,359.40	1,984,226.91	16,391,420.63	1,092,400.07	1,092,400.07	-626,612.10
成都博瑞梦工厂网络信息有限公司(合并)	12,154,207.34	-25,559,464.18	-25,559,464.18	-1,765,167.76	22,746,882.21	-15,445,318.41	-15,445,318.41	1,268,822.55

数)								
常州天堂网络科技有限公司(合并数)	331,592.91	-2,114,321.14	-2,114,321.14	-8,835,271.19	70,587.81	-6,852,776.55	-6,852,776.55	-5,047,104.51
成都博瑞小额贷款有限公司	43,435,558.20	14,042,989.71	14,042,989.71	124,126,926.20	61,525,449.94	3,059,612.66	3,059,612.66	22,624,604.46

(4). 使用企业集团资产和清偿企业集团债务的重大限制:

适用 不适用

(5). 向纳入合并财务报表范围的结构化主体提供的财务支持或其他支持:

适用 不适用

其他说明：

适用 不适用

2、在子公司的所有者权益份额发生变化且仍控制子公司的交易

适用 不适用

3、在合营企业或联营企业中的权益

适用 不适用

(1). 重要的合营企业或联营企业

适用 不适用

单位：元 币种：人民币

合营企业或联营企业名称	主要经营地	注册地	业务性质	持股比例(%)		对合营企业或联营企业投资的会计处理方法
				直接	间接	
甘肃西部商报传媒发展有限公司	甘肃省兰州市	甘肃省兰州市	广告代理	49		权益法
成都博瑞银杏旅游文化发展有限公司	成都市	成都市	旅游文化策划；餐饮娱乐投资	40		权益法
成都每日经济新闻报社有限公司	成都市	成都市	编辑、发行《每日经济新闻》	35		权益法
四川岁月文化艺术有限公司	成都市	成都市	美术创作服务、商品批发与零售等	40.20		权益法
成都全搜索科技有限责任公司	成都市	成都市	计算机网络开发、系统集成、第二类增值电信业务中的信息服务业务	17.87		权益法
成都小企业融资担保有限责任公司	成都市	成都市	融资担保业务等	20		权益法

(2). 重要合营企业的主要财务信息

适用 不适用

(3). 重要联营企业的主要财务信息

适用 不适用

单位：元 币种：人民币

	期末余额/本期发生额		期初余额/上期发生额		期末余额/本期发生额		期初余额/上期发生额		期末余额/本期发生额		期初余额/上期发生额	
	甘肃	成都	甘肃	成都	成都	四川	成都	四	成	成	成	成

	西部商报传媒发展有限公司	博瑞银杏文化旅游发展有限公司	西部商报传媒发展有限公司	博瑞银杏文化旅游发展有限公司	每日经济新闻报社有限公司	岁月文化艺术有限公司	每日经济新闻报社有限公司	川岁月文化艺术有限公司	都全搜索科技有限责任公司	都小企业融资担保有限责任公司	都全搜索科技有限责任公司	都小企业融资担保有限责任公司
流动资产	10,448,517.29	12,006,371.83	22,213,666.50	61,224,432.58	156,620,791.63	28,361,911.92	138,921,809.92	29,617,758.02	56,075,288.26			
非流动资产	5,516,911.11	16,802,701.00	8,777,679.08	20,180,809.57	8,240,624.56	207,690.88	3,471,031.64	950,962.23	2,184,433.75			
资产合计	15,965,428.40	28,809,072.83	30,991,345.58	81,405,242.15	164,861,416.19	28,569,602.80	142,392,841.56	30,568,720.25	58,259,722.01	2,715,448.01		
流动负债	19,737,573.51	1,686,245.64	-3,348,787.68	10,640,313.50	68,508,765.45	6,490,576.84	58,554,060.51	7,025,374.50	16,442,426.63			
非流动负债									5,052,012.02			
负债合计	19,737,573.51	1,686,245.64	-3,348,787.68	10,640,313.50	68,508,765.45	6,490,576.84	58,554,060.51	7,025,374.50	21,494,438.65	1,424,219.02		
少数股东权益												
归属于母	-3,772,145	27,122,827	34,340,1	70,764,928	96,352,6	22,079,0	83,838,7	23,543,3	36,765,2	1,291,22		

公司 股东 权益	. 11	. 19	33. 2 6	. 65	50. 7 4	25. 9 6	81. 0 5	45. 7 5	83. 3 6	8, 99 3. 17		
按持 股比 例计 算的 净资 产份 额		10, 84 9, 130 . 88	16, 8 26, 6 65. 3 0	28, 30 5, 971 . 46	33, 7 23, 4 27. 7 6	8, 87 5, 76 8. 44	29, 3 43, 5 73. 3 7	8, 24 0, 17 1. 01	6, 56 9, 27 4. 29	258, 245, 798. 63		
调整 事项			-1, 5 66, 6 28. 0 1							2, 43 3, 11 8. 24		
—商 誉												
—内 部交 易未 实现 利润												
—其 他			-1, 5 66, 6 28. 0 1							2, 43 3, 11 8. 24		
对联 营企 业权 益投 资的 账面 价值	0. 00	10, 84 9, 130 . 88	15, 2 60, 0 37. 2 9	28, 30 5, 971 . 46	33, 7 23, 4 27. 7 6	8, 87 5, 76 8. 44	29, 3 43, 5 73. 3 7	8, 24 0, 17 1. 01	6, 56 9, 27 4. 29	260, 678, 916. 87		
存在 公开 报价 的联 营企 业权 益投 资的 公允 价值												

营业收入	22,224,530.03		34,769,011.88	19,417.48	124,098,936.61	4,613,173.00	105,114,910.52	15,848,342.45	32,567,939.40	223,386,355.95		
净利润	-32,121,575.72	-4,642,101.46	-6,802,209.12	33,847,500.86	12,513,869.69	-1,464,319.79	5,147,353.40	1,279,710.71	-36,277.77	86,341,084.35		
终止经营的净利润												
其他综合收益												
综合收益总额	-32,121,575.72	-4,642,101.46	-6,802,209.12	33,847,500.86	12,513,869.69	-1,464,319.79	5,147,353.40	1,279,710.71	-36,277.77	86,341,084.35		
本年度收到的来自联营企业的股利		15,600,000.00										

(4). 不重要的合营企业和联营企业的汇总财务信息

√适用 □不适用

单位：元 币种：人民币

	期末余额/ 本期发生额	期初余额/ 上期发生额
合营企业：		
投资账面价值合计		
下列各项按持股比例计算的合计数		
--净利润		
--其他综合收益		
--综合收益总额		

联营企业:		
投资账面价值合计	45,153,052.01	15,961,373.29
下列各项按持股比例计算的合计数		
--净利润	-1,122,564.83	-7,234,573.78
--其他综合收益		
--综合收益总额	-1,122,564.83	-7,234,573.78

(5). 合营企业或联营企业向本公司转移资金的能力存在重大限制的说明:

适用 不适用

(6). 合营企业或联营企业发生的超额亏损

适用 不适用

单位:元 币种:人民币

合营企业或联营企业名称	累积未确认前期累计的损失	本期未确认的损失 (或本期分享的净利润)	本期末累积未确认的损失
甘肃西部商报传媒发展有限公司		1,848,351.10	1,848,351.10

(7). 与合营企业投资相关的未确认承诺

适用 不适用

(8). 与合营企业或联营企业投资相关的或有负债

适用 不适用

4、重要的共同经营

适用 不适用

5、在未纳入合并财务报表范围的结构化主体中的权益

未纳入合并财务报表范围的结构化主体的相关说明:

适用 不适用

6、其他

适用 不适用

十、与金融工具相关的风险

适用 不适用

公司的主要金融工具包括银行存款、借款、应收款项、应付款项、发放贷款及垫款、可供出售金融资产等，各项金融工具的详细情况说明见本附注五。

公司从事风险管理的目标是在风险和收益之间取得平衡，将风险对公司经营业绩的负面影响降至最低水平，使股东和其他权益投资者的利益最大化。基于该风险管理目标，公司风险管理的基本策略是确认和分析面临的各种风险，建立适当的风险承受底线和进行风险管理，并及时可靠地对各种风险进行监督，将风险控制在限定的范围内。公司的金融工具面临的主要风险是信用风险、流动风险及市场风险，与这些金融工具有关的风险，以及本公司为降低这些风险所采取的风险管理政策概括如下：

1、信用风险

信用风险，是指金融工具的一方不履行义务，造成另一方发生财务损失的风险。公司对信用风险按组合分类进行管理。信用风险主要产生于银行存款、应收款项、发放贷款及垫款等。公司银行存款主要存放于国有银行和其它大中型股份制银行，银行存款不存在重大的信用风险。对于应收款项，公司设定相关政策以控制信用风险敞口。公司基于对债务人的财务状况、外部评级、信用记录及其它因素诸如目前市场状况等评估债务人的信用资质并设置相应欠款额度与信用期限。公司会定期对债务人信用记录进行监控，对于信用记录不良的债务人，公司会采用书面催款、缩短信用期或取消信用期等方式，以确保公司的整体信用风险在可控的范围内。对于发放贷款及垫款，公司基于对借款人的财务状况、外部评级、信用记录及其它因素诸如目前市场状况等评估借款人的信用资质及偿付能力，采用抵押、连带责任保证等担保措施防范发放贷款及垫款风险，并按贷款的五级风险分类足额计提贷款损失准备；在借款人违约时，通过积极与借款人协商、向人民法院申请执行借款人及其担保人财产等方式收回贷款本息，总体风险可控。

2、流动风险

流动风险为公司在到期日无法履行其财务义务的风险。公司管理流动性风险的方法是确保有足够的资金流动性来履行到期债务，而不至于造成不可接受的损失或对公司信誉造成损害。公司定期分析负债结构和期限，以确保有充裕的资金。公司管理层对银行借款的使用情况进行监控并确保遵守借款协议。同时与金融机构进行融资磋商，以保持一定的授信额度，减低流动性风险。

3、市场风险

金融工具的市场风险，是指金融工具的公允价值或未来现金流量因市场价格变动而发生波动的风险，包括利率风险、汇率风险。

(1) 利率风险

利率风险，是指金融工具的公允价值或未来现金流量因市场利率变动而发生波动的风险。利率风险可源于已确认的计息金融工具和未确认的金融工具。公司的利率风险主要产生于银行借款等带息债务。浮动利率的金融负债使公司面临现金流量利率风险，固定利率的金融负债使公司面临公允价值利率风险。公司根据当时的市场环境来决定固定利率及浮动利率合同的相对比例，并通过定期审阅与监察维持适当的固定和浮动利率工具组合。公司密切关注利率变动对公司利率风险的影响。2016年12月31日公司银行借款余额为20,000,000.00元。

(2) 外汇风险

外汇风险是因汇率变动产生的风险。公司面临的汇率变动的风险主要与公司外币货币性资产和负债有关。2016年12月31日外币货币性资产折算人民币余额18,442,701.14元，外币货币性负债折算人民币余额12,575,414.55元，分别占期末资产总额的0.42%和0.29%，外币货币性资产和负债的余额占总资产的比例较低，因此汇率的变动不会对公司造成较大风险。

十一、 公允价值的披露

1、 以公允价值计量的资产和负债的期末公允价值

√适用 □不适用

单位:元 币种:人民币

项目	期末公允价值			
	第一层次公允价值计量	第二层次公允价值计量	第三层次公允价值计量	合计
一、持续的公允价值计量	512,112,764.56			512,112,764.56
(一) 以公允价值计量且变动计入当期损益的金融资产				
1. 交易性金融资产				
(1) 债务工具投资				
(2) 权益工具投资				
(3) 衍生金融资产				
2. 指定以公允价值计量且其变动计入当期损益的金融资产				
(1) 债务工具投资				
(2) 权益工具投资				
(二) 可供出售金融资产				
(1) 债务工具投资				
(2) 权益工具投资				
(3) 其他				
(三) 投资性房地产	512,112,764.56			512,112,764.56
1. 出租用的土地使用权				
2. 出租的建筑物	512,112,764.56			512,112,764.56
3. 持有并准备增值后转让的土地使用权				
(四) 生物资产				
1. 消耗性生物资产				
2. 生产性生物资产				
持续以公允价值计量的资产总额	512,112,764.56			512,112,764.56
(五) 交易性金融负债				
其中: 发行的交易性债券				
衍生金融负债				
其他				
(六) 指定为以公允价值计量且变动计入当期损益的金融负债				
持续以公允价值计量的负债总额				
二、非持续的公允价值计量				
(一) 持有待售资产				

非持续以公允价值计量的资产总额				
非持续以公允价值计量的负债总额				

2、持续和非持续第一层次公允价值计量项目市价的确定依据

适用 不适用

①投资性房地产系经公司八届董事会第五次会议决议通过，公司将“创意成都项目”中建筑面积为 56,876.14 平方米（根据 2012 年核定房屋产权证面积调整后的出租面积）的楼面按照“整体持有、出租经营”的原则对外出租，按持有目的确认为投资性房地产，并采用公允价值模式进行后续计量。

②“创意成都项目”坐落于成都市锦江区三色路 38 号，位于成都市锦江工业园区内，区域楼盘的开发建设主要以中、高档写字楼与住宅为主，同时成都市的房地产交易市场活跃，能够取得同类或类似房地产的市场价格及其他相关信息对项目的公允价值做出科学合理的估计，从而对投资性房地产的公允价值进行估计。

③公司本年度委托戴德梁行土地房地产评估有限公司成都分公司对项目出租楼面 2016 年 12 月 31 日的物业价值进行评估，评估价值为 6.01 亿元（10,567.00 元/平方米），戴德梁行土地房地产评估有限公司成都分公司出具了“A/CD/1701/1001/CYL”资产评估报告书，据此，公司按照 9,004.00 元/平方米最终确定出租楼面在 2016 年 12 月 31 日的公允价值。

3、持续和非持续第二层次公允价值计量项目，采用的估值技术和重要参数的定性及定量信息

适用 不适用

4、持续和非持续第三层次公允价值计量项目，采用的估值技术和重要参数的定性及定量信息

适用 不适用

5、持续的第三层次公允价值计量项目，期初与期末账面价值间的调节信息及不可观察参数敏感性分析

适用 不适用

6、持续的公允价值计量项目，本期内发生各层级之间转换的，转换的原因及确定转换时点的政策

适用 不适用

7、本期内发生的估值技术变更及变更原因

适用 不适用

8、不以公允价值计量的金融资产和金融负债的公允价值情况

适用 不适用

9、其他

适用 不适用

十二、关联方及关联交易

1、本企业的母公司情况

适用 不适用

单位：万元 币种：人民币

母公司名称	注册地	业务性质	注册资本	母公司对本企业的持股比例(%)	母公司对本企业的表决权比例(%)
成都博瑞投资控股集团有限公司	成都	对外投资管理咨询等	12,300.00	23.37	23.37

本企业的母公司情况的说明

成都博瑞投资控股集团有限公司，由成都商报社于1997年7月发起成立，致力于传媒及其多元产业的投资。公司成立后，通过一系列的实业投资及资本运作，已经发展成为国内领先的产业控股企业集团。

本企业最终控制方是成都市国有资产监督管理委员会

其他说明：

公司第一大股东成都博瑞投资控股集团有限公司、第二大股东成都新闻宾馆的国家出资企业登记为成都传媒集团（具体内容详见公司2014年9月13日发布的《关于实际控制人变动的提示性公告》；2016年12月15日，成都市国有资产监督管理委员会（以下简称“成都市国资委”）向成都传媒集团以及由成都传媒集团履行出资人职责的相关企事业单位核发了国有产权登记证和国有产权登记表，成都传媒集团的产权已登记至成都市国资委。故经此次国有资产管理层级调整后，公司的实际控制人将由成都商报社变更为成都市国资委。公司实际控制人变更情况详见本附注“十六、其他重要事项”。

2、本企业的子公司情况

本企业子公司的情况详见附注

适用 不适用

本公司子公司的情况详见附注“九、在其他主体中的权益”

3、本企业合营和联营企业情况

适用 不适用

本企业重要的合营或联营企业详见附注“九、在其他主体中的权益”。

本期与本公司发生关联方交易，或前期与本公司发生关联方交易形成余额的其他合营或联营企业情况如下

适用 不适用

合营或联营企业名称	与本企业关系
成都每日经济新闻报社有限公司	联营企业、同受实际控制人控制
四川岁月文化艺术有限公司	联营企业、同受实际控制人控制
成都博瑞银杏旅游文化发展有限公司	联营企业
成都全搜索科技有限责任公司	联营企业、同受实际控制人控制

成都小企业融资担保有限责任公司	联营企业
山东梦想互娱信息技术有限公司	联营企业
杭州驰游网络科技有限公司	联营企业
福建环游网络科技有限公司	联营企业

其他说明

适用 不适用

4、其他关联方情况

适用 不适用

其他关联方名称	其他关联方与本企业关系
成都博瑞宏信置业有限公司	同受实际控制人控制
杭州奥翔广告有限公司	控股子公司杭州瑞奥广告有限公司第二大股东
深圳市华夏之光广告发展有限公司	控股子公司深圳市博瑞之光广告有限公司第二大股东
成都云思杨广告有限公司	控股子公司成都博瑞思创广告有限公司第二大股东
成都思创广告有限公司	控股子公司成都博瑞思创广告有限公司第二大股东之关联方
上海越瀛广告有限公司	控股子公司上海德优广告有限公司第二大股东
成都日报报业集团	同受实际控制人控制
成都传媒建设投资有限公司	同受实际控制人控制
成都商报营销策划有限公司	同受实际控制人控制
成都兴洲数字电视传播有限公司	同受实际控制人控制
成都蜀山投资有限公司	同受实际控制人控制
成都美食嘉年华文化发展有限公司	同受实际控制人控制
成都新闻实业有限责任公司	同受实际控制人控制
成都文化产业交易所	同受实际控制人控制
成都日报社	同受实际控制人控制
成都晚报社	同受实际控制人控制
成都先锋文化传媒有限公司	同受实际控制人控制
《先锋》杂志社	同受实际控制人控制
成都传媒信息产业发展有限公司	同受实际控制人控制
广州糖谷信息科技有限公司	公司高级管理人员控制的企业
张福茂	公司高级管理人员

5、关联交易情况

(1). 购销商品、提供和接受劳务的关联交易

采购商品/接受劳务情况表

适用 不适用

单位：元 币种：人民币

关联方	关联交易内容	本期发生额	上期发生额
成都每日经济新闻报社有限公司	广告发布费用		40,000.00

成都晚报社	广告发布费用		3,218.00
成都商报营销策划有限公司	广告费用	2,028,276.41	2,075,471.66

出售商品/提供劳务情况表

√适用 □不适用

单位：元 币种：人民币

关联方	关联交易内容	本期发生额	上期发生额
成都日报社	印刷服务	49,345,545.15	114,236,849.52
成都日报社	代理发行服务	42,583,812.48	63,672,653.10
成都日报社	调查服务		709,900.00
成都传媒集团	调查服务		349,359.22
成都博瑞投资控股集团有限公司	调查服务		483,630.00
成都日报报业集团	调查服务	62,792.48	
成都日报报业集团	物业服务	566,411.77	
成都博瑞投资控股集团有限公司	物业服务	238,334.75	
成都每日经济新闻报社有限公司	印刷服务	1,042,698.75	6,399,842.65
成都每日经济新闻报社有限公司	投递服务	104,411.86	124,211.90
成都传媒信息产业发展有限公司	物业服务	26,784.27	
成都兴洲数字电视传播有限公司	物业服务	62,846.16	
四川岁月文化艺术有限公司	物业服务	557,728.30	
成都蜀山投资有限公司	物业服务	94,265.55	
成都美食嘉年华文化发展有限公司	物业服务	62,846.16	
成都传媒建设投资有限公司	物业服务	62,846.16	
成都文化产权交易所	物业服务	282,804.05	
成都日报社	投递服务	6,412,638.72	5,846,946.16
成都晚报社	投递服务	1,514,654.65	2,161,926.69
成都先锋文化传媒有限公司	投递服务		22,126.90
成都商报营销策划有限公司	投递服务	2,912.62	
四川岁月文化艺术有限公司	印刷服务		12,564.10
成都先锋文化传媒有限公司	印刷服务	2,124,400.97	1,610,995.69
《先锋》杂志社	印刷服务	875,368.14	823,699.56
成都新闻实业有限责任公司	提供调查		170,000.00
成都商报营销策划有限公司	活动服务	9,160,923.58	15,506,783.13

购销商品、提供和接受劳务的关联交易说明

√适用 □不适用

2009年7月，公司与成都日报社修订并续签了《〈成都商报〉印刷代理协议》，纸张结算价在当期采购价（以采购纸张的发票所载金额为准）的基础上每吨增加250元，若仓储、运输等相关采购成本发生重大变化，双方另行协商确定；报刊印刷代理费用在协议约定的结算价格的基础上，如果市场价格发生较大变化，则由双方另行商定结算价格；修订后的协议期限自2009年8月1日至2019年7月31日止，协议生效后，公司原与成都日报社签订的《印刷协议》和《纸

张供应协议》终止，本次关联交易已经公司于 2009 年 8 月 3 日召开的七届董事会第十次会议审议通过。

2009 年 7 月，公司控股子公司成都商报发行投递广告有限公司(下称投递公司)与成都商报社重新签署了《〈成都商报〉发行投递代理协议》，成都商报社委托投递公司独家代理发行投递《成都商报》，代理期限为 2006 年 11 月 1 日至 2016 年 12 月 31 日（协议的到期续签情况详见本附注“十五、4、（2）”），投递公司在每年的第一季度向成都商报社支付当年保证金 2000 万元，若投递公司每年连续三个发行季度无重大质量事故，则成都商报社在当年的第四季度退还当年支付的保证金；对征订的年报在双方约定的结算单价的基础上，若年报征订价发生变化，征订代理单价自年报征订价变动之日起，随年报征订价同比例进行变动；对零售结算单价在双方协议约定的结算单价基础上，若零售结算价发生变化，零售代理单价自零售结算价变动之日起，随零售结算价的变动调整代理费；本次关联交易已经公司于 2009 年 8 月 3 日召开的七届董事会第十次会议审议通过。

2011 年 7 月，公司控股子公司成都商报发行投递广告有限公司与成都商报社重新签署了《〈成都商报〉发行投递代理协议》，对部分条款进行修订，从 2011 年 10 月 1 日开始，以征订每份年报所对应的征订代理单价 0.46 元/日为结算价；以零售每份日报所对应的零售代理单价 0.395 元/日为结算价。本次关联交易协议修订已经公司七届董事会第二十九次会议决通过。

根据成都博瑞广告有限公司与成都商报社签订的《首席广告代理协议》，成都商报社确定成都博瑞广告有限公司为成都商报社首席广告代理，代理期限为 1999 年 9 月 1 日至 2009 年 8 月 31 日，并支付成都商报社首席代理保证金 1000 万元，期满后退还，不计利息，在此期间，成都商报社不再确定其他首席代理商；2008 年 11 月，双方同意在保持原合同结算方式和其他条款不变的前提下，将首席广告代理商的期限延长至 2018 年 10 月 31 日。成都博瑞广告有限公司实现广告业务收入后，根据《首席广告代理协议》，向成都商报社支付广告代理分成款，本次关联交易协议已经公司八届董事会第七次会议通过。报告期内关联交易情况如下：

关联方	关联交易内容	本期发生额	上期发生额
成都商报社	广告发布费用	15,143,809.69	34,213,044.89

根据公司印务分公司与成都每日经济新闻报社有限公司签定的印刷委托协议，印务分公司为《每日经济新闻》提供印刷劳务，印刷价格参照市场价格按照协议约定的结算价款计算。

据成都商报发行投递广告有限公司与成都每日经济新闻报社有限公司签订的协议，成都商报发行投递广告有限公司全权代理《每日经济新闻》在四川地区的发行事宜。

(2). 关联受托管理/承包及委托管理/出包情况

本公司受托管理/承包情况表：

适用 不适用

关联托管/承包情况说明

适用 不适用

本公司委托管理/出包情况表：

适用 不适用

关联管理/出包情况说明

适用 不适用

(3). 关联租赁情况

本公司作为出租方：

√适用 □不适用

单位：元 币种：人民币

承租方名称	租赁资产种类	本期确认的租赁收入	上期确认的租赁收入
成都日报报业集团	房屋租赁	4,198,909.86	4,172,387.04
成都博瑞投资控股集团有限公司	房屋租赁	2,481,920.22	2,801,545.77
四川岁月文化艺术有限公司	房屋租赁	529,657.14	1,076,400.00
成都传媒建设投资有限公司	房屋租赁	403,467.56	295,159.69
成都文化产权交易所	房屋租赁	1,956,380.40	1,212,314.40
成都博瑞宏信置业有限公司	房屋租赁		808,209.60
成都兴洲数字电视传播有限公司	房屋租赁	403,467.56	295,159.69
成都蜀山投资有限公司	房屋租赁	605,177.60	442,722.16
成都美食嘉年华投资有限公司	房屋租赁	403,467.56	295,159.69
成都传媒信息产业发展有限公司	房屋租赁	148,701.41	

本公司作为承租方：

□适用 √不适用

关联租赁情况说明

√适用 □不适用

公司控股子公司四川博瑞麦迪亚置业有限公司将其拥有的坐落于成都市锦江区创意产业商务区三色路38号“博瑞-创意成都”写字楼出租给成都博瑞投资控股集团有限公司等存在控制关系的关联方。

公司控股子公司四川博瑞麦迪亚置业有限公司将其拥有的坐落于成都市锦江区创意产业商务区三色路38号“博瑞-创意成都”写字楼出租给四川岁月文化艺术有限公司等关联方。

(4). 关联担保情况

本公司作为担保方

□适用 √不适用

本公司作为被担保方

□适用 √不适用

关联担保情况说明

□适用 √不适用

(5). 关联方资金拆借

□适用 √不适用

(6). 关联方资产转让、债务重组情况

□适用 √不适用

(7). 关键管理人员报酬

□适用 √不适用

(8). 其他关联交易

√适用 □不适用

1)户外广告关联交易

公司控股子公司四川博瑞眼界户外传媒有限公司已完成对深圳市博瑞之光广告有限公司 51% 的股权收购和成都博瑞思创广告有限公 51% 的股权收购，根据股权转让协议，深圳市博瑞之光广告有限公司之关联方深圳市华夏之光广告发展有限公司应将协议媒体转入深圳市博瑞之光广告有限公司经营(包括广告发布和户外媒体经营权等，下同)，成都博瑞思创广告有限公司之关联方成都思创广告有限公司应将协议媒体转入成都博瑞思创广告有限公司经营，协议媒体转签完成前的广告发布收入以及户外媒体经营权费用等按协议约定在权益交割日后分别由深圳市博瑞之光广告有限公司、成都博瑞思创广告有限公司享有和承担，受协议媒体转签时间以及外部因素导致的转签延后的影响，深圳市博瑞之光广告有限公司、成都博瑞思创广告有限公司与原关联方存在关联交易。2016 年度关联交易(合并期间)列示如下：

A、广告发布收入

控股子公司	关联方	关联交易内容	关联交易定价方式及决策程序	2016 年度确认收入	2015 年度确认收入
				金额（元）	金额（元）
深圳市博瑞之光广告有限公司	深圳市华夏之光广告发展有限公司	广告发布	按关联方对外部客户的发布收入定价	23,138,459.25	20,456,146.04
成都博瑞思创广告有限公司	成都思创广告有限公司	广告发布	按关联方对外部客户的发布收入定价	3,431,898.64	

B、户外媒体租赁及接受劳务

控股子公司	关联方	关联交易内容	关联交易定价方式及决策程序	2016 年度确认成本	2015 年度确认成本
				金额（元）	金额（元）
深圳市博瑞之光广告有限公司	深圳市华夏之光广告发展有限公司	户外媒体租赁	按关联方对外实际发生的租赁成本定价	21,434,433.59	12,102,293.93
成都博瑞思创广告有限公司	成都思创广告有限公司	户外媒体租赁	按关联方对外实际发生的租赁成本定价	2,765,504.61	

2) 关联投资

公司之全资子公司北京漫游谷信息技术有限公司（以下简称“漫游谷”），与北京爱奇艺科技有限公司、北京乾坤翰海资本投资管理有限公司、北京众创永联投资管理中心（有限合伙）、钟爱文、沙烨、天津体育之窗互动娱乐有限公司、杭州致同投资合伙企业（有限合伙）以现金方式共同出资人民币 10,000 万元，认购广州糖谷信息科技有限公司（以下简称“广州糖谷”）增资扩股后总股本的 50% 股权。其中漫游谷投资 2,000 万元，占广州糖谷增资后总股本的 10% (2017 年 1 月 26 日，广州糖谷已完成本次增资的工商变更手续)。

广州糖谷由张福茂先生于 2016 年 8 月发起设立，注册资本人民币 1000 万元，以网页游戏和移动游戏的运营、发行为主营业务。张福茂先生担任广州糖谷法定代表人，本次增资前其持有广州糖谷 68% 股权；由于张福茂先生为本公司董事，本次漫游谷对广州糖谷的投资构成关联交易。

3) 游戏代理

2016 年 12 月 20 日，公司全资子公司成都梦工厂网络信息有限公司(以下简称梦工厂)与广州糖谷信息科技有限公司(以下简称广州糖谷)签订《授权许可协议》，梦工厂将自主研发的手机网络游戏《战地指挥官》的中国大陆地区运营权独家授权给广州糖谷，广州糖谷可自主决定转让及转授权、分授权该运营权；根据双方约定的交付日程，在游戏正式推广后，对于广州糖谷自运营取得的分成净收入(运营收入扣除渠道成本及坏账、非盈利性充值、退还、补偿等)，梦工厂按 30% 的比例分成；对于广州糖谷与第三方联合运营取得的第三方实际支付给广州糖谷的联运分成收入，梦工厂按 40% 的比例分成；双方分成收入按月度进行结算。

4) 其他关联交易

成都小企业融资担保有限责任公司本年为公司控股子公司成都博瑞小额贷款有限公司的部分发放贷款提供连带责任保证担保，保证期间为自主合同项下债务履行期限届满之日起两年，保证范围为主合同项下全部债务，包括但不限于全部本金、利息、违约金、赔偿金、补偿金、借款人应支付的其他款项和实现债权与担保权利而发生的费用；截止 2016 年 12 月 31 日，成都小企业融资担保有限责任公司为成都博瑞小额贷款有限公司提供连带责任保证担保的贷款明细如下：

贷款合同编号	担保方式	贷款单位	贷款起始日	贷款截止日	贷款月利率	担保贷款本金
博瑞贷(2016)借字第 031 号	连带责任保证担保	成都晶金实业有限公司	2016/4/14	2016/8/13	2.00%	25,000,000.00
博瑞贷(2016)借字第 032 号	连带责任保证担保	宋力	2016/4/14	2016/8/13	2.00%	5,000,000.00
博瑞贷(2016)借字第 092 号	连带责任保证担保	罗泽洪/宋霞	2016/6/29	2016/9/28	1.70%	13,000,000.00
博瑞贷(2016)借字第 096 号	连带责任保证担保	马林/王文建	2016/7/12	2016/8/11	1.50%	10,000,000.00
博瑞贷(2016)借字第 147 号	连带责任保证担保	四川通和商贸有限公司	2016/12/28	2017/6/27	1.25%	8,000,000.00
合计						61,000,000.00

6、关联方应收应付款项

(1). 应收项目

√适用 □不适用

单位:元 币种:人民币

项目名称	关联方	期末余额		期初余额	
		账面余额	坏账准备	账面余额	坏账准备
应收账款	成都传媒集团	30,000.00	24,000.00	55,000.00	16,250.00
应收账款	成都商报社	36,815,634.07	1,841,874.75	22,248,528.64	1,112,426.43
应收账款	成都晚报社	175,002.72	8,750.14		
应收账款	四川岁月文化	2,553,000.00	271,170.00	1,435,200.00	71,760.00

	艺术有限公司				
应收账款	成都每日经济新闻报社有限公司			829,112.24	41,455.61
应收账款	成都先锋文化传媒有限公司	1,609,074.30	133,753.72	1,603,240.60	80,162.03
应收账款	成都传媒建设投资有限公司			9,425.29	471.26
应收账款	成都博瑞投资控股集团有限公司	2,631,669.24	131,583.46	2,525,099.71	126,254.99
应收账款	《时代教育》报刊社	255,887.00	255,887.00	255,887.00	255,887.00
应收账款	成都博瑞宏信置业有限公司			134,701.60	6,735.08
应收账款	成都兴洲数字电视传播有限公司			9,425.29	471.26
应收账款	成都蜀山投资有限公司			14,137.36	706.87
应收账款	成都美食嘉年华文化发展有限公司			9,425.29	471.26
应收账款	成都文化产权交易所	2,828,733.60	181,847.16	808,209.60	40,410.48
应收账款	成都商报营销策划有限公司	3,560,686.00	192,906.80	1,014,998.06	50,749.90
应收账款	深圳市华夏之光广告发展有限公司	21,532,329.32	1,076,616.47	16,388,549.53	819,427.48
应收账款	杭州奥翔广告有限公司	24,328,055.73	20,350,346.64	24,328,055.73	20,350,346.64
应收账款	成都思创广告有限公司	2,445,329.94	122,266.50		
应收账款	成都传媒信息产业发展有限公司	528.12	26.41		
应收账款	成都全搜索科技有限责任公司	135,725.00	6,786.25		
预付账款	成都每日经济新闻报社有限公司	170,000.00		70,000.00	

预付账款	深圳市华夏之光广告发展有限公司			1,239,126.92	
其他应收款	成都商报社	31,654,323.40	82,716.17	33,652,229.49	182,611.47
其他应收款	山东梦想互娱信息技术有限公司			976,040.00	292,812.00
其他应收款	杭州驰游网络科技有限公司	1,825,436.73	1,825,436.73	1,825,436.73	1,825,436.73
其他应收款	福建环游网络科技有限公司	2,000,000.00	600,000.00	2,000,000.00	200,000.00
其他应收款	深圳市华夏之光广告发展有限公司	5,000,000.00		5,000,000.00	
其他应收款	杭州奥翔广告有限公司	914,459.75	914,459.75	914,459.75	914,459.75
其他应收款	四川岁月文化艺术有限公司	39,370.20	1,968.51		
其他应收款	成都日报报业集团	13,999.20	699.96		
其他应收款	成都博瑞宏信置业有限公司	4,588.80	229.44		
其他应收款	成都博瑞投资控股集团有限公司	2,374.80	118.74		
其他应收款	成都传媒信息产业发展有限公司	766.80	38.34		
其他应收款	成都文化产权交易所	1,543.20	77.16		
其他应收款	成都美食嘉年华文化发展有限公司	938.51	46.93		
其他应收款	成都兴洲数字电视传播有限公司	938.51	46.93		
其他应收款	成都传媒建设投资有限公司	938.51	46.93		
其他应收款	成都蜀山投资有限公司	1,450.49	72.52		

(2). 应付项目

√适用 □不适用

单位:元 币种:人民币

项目名称	关联方	期末账面余额	期初账面余额
预收账款	成都全搜索科技有限责任公司		4,275.00
预收账款	成都晚报社		414,842.30
预收账款	成都传媒集团		300,000.00
预收账款	四川岁月文化艺术有限公司	7,200.00	
预收账款	成都博瑞投资控股集团有限公司	116,420.59	
预收账款	成都日报社		
预收账款	成都兴洲数字电视传播有限公司	2,480.27	
预收账款	成都传媒建设投资有限公司	2,480.27	
预收账款	成都传媒信息产业发展有限公司	8,658.24	
预收账款	成都蜀山投资有限公司	28,210.88	
预收账款	成都美食嘉年华文化发展有限公司	2,480.27	
预收账款	成都日报报业集团	1,200.00	
预收账款	成都文化产权交易所	5,400.00	
应付账款	成都商报社	3,628,116.36	1,116,708.16
应付账款	成都晚报社	3,424.00	3,424.00
应付账款	杭州奥翔广告有限公司	3,977,709.09	3,977,709.09
应付账款	深圳市华夏之光广告发展有限公司	1,461,590.76	2,293,139.93
应付账款	成都商报营销策划有限公司	1,400,000.00	
其他应付款	成都日报报业集团	695,397.84	695,397.84
其他应付款	成都商报社	604,000.19	579,229.72
其他应付款	四川岁月文化艺术有限公司	411,210.49	358,800.00
其他应付款	成都每日经济新闻报社有限公司	46,368.00	29,952.00
其他应付款	成都传媒建设投资有限公司	73,474.56	71,433.60
其他应付款	成都文化产权交易所	211,849.08	202,052.40
其他应付款	成都博瑞宏信置业有限公司		134,701.60
其他应付款	成都兴洲数字电视传播有限公司	73,474.56	71,433.60
其他应付款	成都蜀山投资有限公司	110,207.52	107,146.20
其他应付款	成都美食嘉年华文化发展有限公司	73,474.56	71,433.60
其他应付款	成都博瑞银杏旅游文化发展有限公司	1,600,000.00	13,200,000.00
其他应付款	杭州奥翔广告有限公司	198,000.00	198,000.00
其他应付款	深圳市华夏之光广告发展有限公司	2,497,775.00	4,624,952.67
其他应付款	上海越瀛广告有限公司	7,113,400.00	3,113,400.00
其他应付款	成都全搜索科技有限责任公司	552.00	
其他应付款	成都日报社	35,419.16	
其他应付款	成都传媒信息产业发展有限公司	17,857.62	
其他应付款	成都云思杨广告有限公司	400,000.00	
其他应付款	成都思创广告有限公司	20,000.00	

7、 关联方承诺

适用 不适用

8、 其他

适用 不适用

十三、 股份支付

1、 股份支付总体情况

适用 不适用

2、 以权益结算的股份支付情况

适用 不适用

3、 以现金结算的股份支付情况

适用 不适用

4、 股份支付的修改、终止情况

适用 不适用

5、 其他

适用 不适用

十四、 承诺及或有事项

1、 重要承诺事项

适用 不适用

2、 或有事项

(1). 资产负债表日存在的重要或有事项

适用 不适用

(2). 公司没有需要披露的重要或有事项，也应予以说明：

适用 不适用

截止 2016 年 12 月 31 日，公司本期无需披露的重大或有事项。

3、 其他

适用 不适用

十五、 资产负债表日后事项**1、 重要的非调整事项**

□适用 √不适用

2、 利润分配情况

√适用 □不适用

单位：元 币种：人民币

拟分配的利润或股利	21,866,641.84
经审议批准宣告发放的利润或股利	

3、 销售退回

□适用 √不适用

4、 其他资产负债表日后事项说明

√适用 □不适用

(1) 关于投资广州糖谷信息科技有限公司进展的情况说明

公司之全资子公司北京漫游谷信息技术有限公司（以下简称“漫游谷”），与北京爱奇艺科技有限公司、北京乾坤翰海资本投资管理有限公司、北京众创永联投资管理中心（有限合伙）、钟爱文、沙烨、天津体育之窗互动娱乐有限公司、杭州致同投资合伙企业（有限合伙）以现金方式共同出资人民币 10,000 万元，认购广州糖谷信息科技有限公司（以下简称“广州糖谷”）增资扩股后总股本的 50% 股权。其中漫游谷拟投资 2,000 万元，占广州糖谷增资后总股本的 10%。2017 年 1 月 26 日，广州糖谷已完成了本次增资的工商变更手续。

(2) 与关联方签订发行投递代理协议

成都商报社与公司控股子公司成都商报发行投递广告有限公司（下称“发行投递”）签订的《〈成都商报〉发行投递代理协议》（下称“原协议”）有效期为自 2011 年 10 月 1 日至 2016 年 12 月 31 日。现原协议有效期届满，双方拟继续合作，由成都商报社委托发行投递在国内独家代理发行投递《成都商报》业务，双方将按新协议约定的结算价进行结算，协议有效期至 2019 年 12 月 31 日。

本次续签协议的主要条款已经公司九届董事会第二十二次会议决通过，尚需提请公司 2016 年度股东大会审议。

十六、 其他重要事项**1、 前期会计差错更正**

(1). 追溯重述法

□适用 √不适用

(2). 未来适用法

□适用 √不适用

2、 债务重组

□适用 √不适用

3、 资产置换**(1). 非货币性资产交换**

□适用 √不适用

(2). 其他资产置换

□适用 √不适用

4、 年金计划

□适用 √不适用

5、 终止经营

□适用 √不适用

6、 分部信息**(1). 报告分部的确定依据与会计政策：**

√适用 □不适用

公司主要从事传统及新媒体等经营业务，公司按各项业务的性质划分业务分部信息。公司主营业务所处区域主要在中国境内，所处的政治、经济环境相似。

(2). 报告分部的财务信息

√适用 □不适用

单位：元 币种：人民币

项目	印刷相关	广告	发行及投递	学校	租赁及物业管理服务	网游	其他	分部间抵销	合计
主营业务收入	183,431,317.74	255,382,358.53	144,947,690.78	105,574,348.58	57,845,239.04	188,735,802.29	25,104,524.39		961,021,281.35
主营业务成本	150,306,882.07	179,627,046.55	120,338,754.60	58,328,978.42	15,499,856.30	94,269,572.79	11,454,596.15		629,825,686.88

(3). 公司无报告分部的，或者不能披露各报告分部的资产总额和负债总额的，应说明原因

√适用 □不适用

为降低财务及经营成本，公司在集团范围内(公司及子公司)管理资金使用，各业务分部不能准确划分内部资金管理形成的债权或负债，因此，公司在披露业务分部信息时，未披露各业务分部的资产总额和负债总额。

(4). 其他说明：

□适用 √不适用

7、其他对投资者决策有影响的重要交易和事项

√适用 □不适用

(1) 公司变更实际控制人的情况

公司第一大股东成都博瑞投资控股集团有限公司、第二大股东成都新闻宾馆的国家出资企业登记为成都传媒集团（具体内容详见公司 2014 年 9 月 13 日发布的《关于实际控制人变动的提示性公告》）。

2016 年 12 月 16 日，公司收到成都传媒集团通知，成都市国有资产监督管理委员会（以下简称“成都市国资委”）已于 2016 年 12 月 15 日向成都传媒集团以及由成都传媒集团履行出资人职责的相关企事业单位核发了国有产权登记证和国有产权登记表，成都传媒集团的产权已登记至成都市国资委。故经此次国有资产管理层级调整后，公司的实际控制人将由成都商报社变更为成都市国资委。

按照《上市公司收购管理办法》等相关规定，实际控制人的变更，将导致成都传媒集团持有上市公司的股份比例超过 30%，成都传媒集团根据《上市公司收购管理办法》等相关规定，履行法定审批程序向中国证券监督管理委员会提出收购要约豁免申请。公司于 2017 年 1 月 18 日取得收到成都传媒集团通知，已于日前了中国证券监督管理委员会《关于核准豁免成都传媒集团及一致行动人要约收购成都博瑞传播股份有限公司股份义务的批复》（证监许可【2017】28 号）文件，并于次日进行了相关披露（详见 2017 年 1 月 19 日公司公告）。

公司实际控制人变动前后的股权关系图示如下：

本次国有资产管理层级调整前：

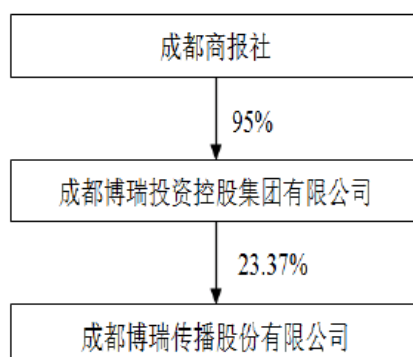

本次国有资产管理层级调整后：

(2) 公司 2016 年度以前完成收购且本期尚在对赌期内的对赌协议履行情况

1) 收购深圳市博瑞之光广告有限公司 51% 股权对赌业绩完成情况

2013 年 11 月，博瑞眼界与深圳市华夏之光广告发展有限公司（以下简称：华夏之光）、自然人洪宏签订《股权转让协议书》，收购华夏之光持有的深圳市博瑞之光广告有限公司（以下简称博瑞之光）51% 的股权。本项目投资总额不超过 5,339 万元，其中 4,829 万元用于收购博瑞之光 51% 股权，510 万元分期用于认缴该公司注册资本及新增注册资本。本次股权收购已经公司于 2013 年 11 月 26 日召开的八届董事会第十九次会议审议通过。博瑞眼界已于 2014 年 1 月完成对博瑞之光 51% 股权的收购。

① 业绩承诺、对价调整安排

转让方对博瑞之光在 2013 年 11 月 1 日至 2016 年 12 月 31 日期间协议户外广告媒体的业绩目标承诺如下：

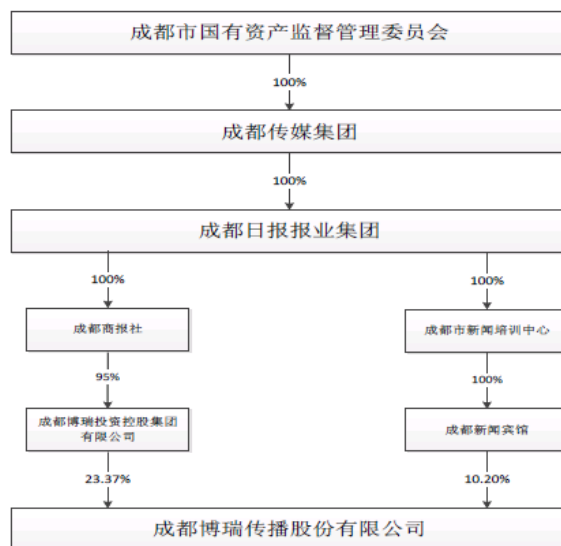

经营周期	第一个经营周期 (权益交割日—2014 年 12 月 31 日)	第二个经营周期 (2015 年 1 月 1 日至 2015 年 12 月 31 日)	第三个经营周期 (2016 年 1 月 1 日 至 2016 年 12 月 31 日)
承诺税后净利润 (万 元)	1802.32	1739.98	1926.31

备注：上述经营周期的业绩目标以协议户外广告媒体所贡献的净利润值为限，不论协议户外广告媒体因何原因丧失均不调整上述业绩目标。目标公司股东按协议约定共同投资新开发媒体产生的利润，不计入实际完成的税后净利润范围内。

业绩承诺期内任一经营周期博瑞之光实际完成的税后净利润低于上述承诺业绩目标的，则按协议约定的原则调减股权转让价款。

双方在第三个经营周期结束时就以往三个经营周期业绩承诺目标完成情况进行统一汇算，计算业绩承诺期间博瑞之光税后净利润完成比率（实际实现税后净利润总额 ÷ 考核税后净利润总额 × 100%）。如税后净利润完成比率低于 60%（不含本数），则博瑞眼界有权解除协议。

② 担保

自然人洪宏作为华夏之光的保证人，为华夏之光对博瑞眼界的股权转让提供连带责任保证担保，保证担保的范围包括华夏之光在股权转让协议项下的所有债务，保证期限为华夏之光在协议项下各项债务履行期限届满之日起两年。

③2016 年度业绩对赌完成情况

截止 2017 年 2 月 27 日，双方就博瑞之光 2016 年度业绩考核调整事项尚未确认完毕，2016 年度业绩考核尚未完成；经初步考核的博瑞之光 2016 年度协议户外广告媒体实现的目标净利润为 1,567.00 万元，未完成股权转让协议所约定的 2016 年度目标净利润值 1,926.31 万元，应调减股权转让价款 261.96 万元。

博瑞之光 2016 年度最终业绩考核结果及股权转让款调整将于考核完成并经双方签署考核文件时确认。

2) 收购杭州瑞奥广告有限公司 60%股权协议履行情况

公司控股子公司四川博瑞眼界户外传媒有限公司（以下简称“博瑞眼界”）与杭州奥翔广告有限公司（以下简称：杭州奥翔）、自然人干岳翔签订《股权转让协议书》，收购杭州奥翔持有的杭州瑞奥广告有限公司（以下简称“杭州瑞奥”）60%的股权。本项目投资总额不超过 7,096 万元，其中 5,896 万元用于收购杭州瑞奥 60%股权，1,200 万元用于支付按收购后所持股权比例应承担的注册资本金及认缴新增注册资本。本次股权收购已经公司于 2013 年 11 月 26 日召开的八届董事会第十九次会议审议通过。博瑞眼界已于 2014 年 1 月完成对杭州瑞奥 60%股权的收购。

①业绩承诺、对价调整安排

转让方对杭州瑞奥在 2013 年 11 月 1 日至 2021 年 12 月 31 日期间协议户外广告媒体的业绩目标承诺如下：

业绩考核期	2013 年 11 月 1 日至 2014 年 12 月 31 日	2015	2016	2017	2018	2019	2020	2021
承诺税后净利润（万元）	1,538	1,736	1,999	2,204	2,428	2,675	2,947	3,246

注：上表中 2017 年至 2021 年的承诺税后净利润系补充对价的最高限价的生成依据，不作为该期间的承诺税后净利润的最终数据，具体数据待协议户外广告媒体续签完成后预估确定。

业绩承诺期内任一经营周期杭州瑞奥实际完成的税后净利润低于上述承诺业绩目标的，则该经营周期结束后应付给转让方的股权转让价款按协议约定调减。

②担保

自然人干岳翔作为杭州奥翔的保证人，为杭州奥翔对博瑞眼界的股权转让提供连带责任保证担保，保证担保的范围包括杭州奥翔在股权转让协议项下的所有债务，保证期限为杭州奥翔在协议项下各项债务履行期限届满之日起两年。

③对赌协议履行发生重大变化

2015 年度，受杭州市户外媒体清理整顿影响，杭州瑞奥承租的媒体被拆除或收回，导致杭州瑞奥的生产经营受到重大影响，股权转让协议约定的业绩考核无法正常实施；杭州瑞奥按谨慎性原则，已于 2015 年度对其经营性债权足额计提坏账准备，并将评估增值形成的户外媒体经营权公允价值摊余金额全额计入 2015 年度成本。

④业绩对赌考核及诉讼追偿情况

由于杭州瑞奥无法正常经营，自 2015 年度起业绩对赌考核无法实施，截止财务报告批准报出日，博瑞眼界就股权转让协议的履行及业绩考核与杭州奥翔、干岳翔等无法协商一致，博瑞眼界已向四川省成都市中级人民法院起诉（已受理），请求法院判决杭州奥翔、干岳翔等返还已支付的

股转让款、增资款 2,399.90 万元以及相应的投资补偿 629.66 万元；截止 2017 年 2 月 27 日，人民法院尚在审理过程中，尚未判决。

(3) 关于竞得武汉公交候车亭广告牌代理经营权情况

2016 年 12 月 27 日，公司收到《中标通知书》，确认在参加武汉市公共交通集团有限责任公司“公交候车亭广告牌代理经营权”招标中，本公司以合计 8143.612 万元/年的中标价竞得全部标段，即武汉市江北、江南区域共计 3115 块公交候车亭广告牌代理经营权，相关代理经营权有效期为三年。2016 年 12 月 29 日，公司正式与武汉市公共交通集团有限责任公司签署《公交候车亭灯箱广告位代理经营权合同书》。

(4) 发放贷款逾期及申请执行债权

1) 发放贷款逾期及减值准备和一般风险准备计提

公司控股子公司成都博瑞小额贷款有限公司部分贷款逾期未收回，截止 2016 年 12 月 31 日，逾期未收回的贷款总额为 40,288.56 万元，已累计计提减值准备、一般风险准备 11,667.02 万元和 1,334.88 万元。发放贷款情况及减值准备和一般风险准备计提情况详见本附注“七、14”以及本附注“七、61”。

2) 申请执行

为控制逾期贷款风险，减少逾期贷款可能造成的损失，成都博瑞小额贷款有限公司通过向人民法院申请执行借款人及其担保人财产的方式收回贷款本息；截至 2016 年 12 月 31 日，四川省成都市中级人民法院、成都铁路运输法院等法院共受理成都博瑞小额贷款有限公司对成都东方正红商务有限公司等 25 户借款人及其担保人的债权执行申请，25 户借款人涉及的贷款本金为人民币 25543 万元，其中抵（质）押贷款 19,500 万元、保证贷款 6,043 万元。经四川省成都市中级人民法院、成都铁路运输法院裁定，已查封、扣押、冻结（包括轮侯查封、冻结）被申请人（借款人及其担保人）相应的财产。

(5) 参股项目启动股权回购及计提投资减值准备情况

公司控股子公司北京博瑞盛德创业投资有限公司（以下简称“博瑞盛德”）系公司全资子公司，为公司确定的创业投资和 Pre-ipo 的业务平台。2011 年 12 月 19 日博瑞盛德与德勤集团股份有限公司（以下简称“德勤集团”）及其实际控制人任马力、武华强、武国富、武国宏、魏建松（简称“实际控制人”）签署了《关于德勤集团股份有限公司之增资扩股协议》及《关于德勤集团股份有限公司之增资补充协议》，博瑞盛德对德勤集团投资 4,612 万元，持有德勤集团 400 万股，占其总股本的 1.69%。

德勤集团注册资本 2.36 亿元，注册地址为浙江省舟山市定海区干览镇双龙路 19 号；经营范围为国内沿海及长江中下游普通货船运输；机电设备、船舶设备、金属材料、船舶销售；货物及技术进出口贸易（除国家法律法规禁止或限制的项目外）；国内沿海其他货船船舶机务管理，船舶海务管理，船员配给、管理，船舶检修、保养，船舶买卖、租赁及资产管理等业务。

由于国际国内经济形势发生变化，作为德勤集团主营业务的国内沿海及长江中下游普通货船运输业务受到极大影响，德勤集团以不能清偿到期债务且资产不足以清偿全部债务、但营运优势明显、具备相当营业价值、属于有挽救可能和较好发展前景的企业为由，已向舟山市中级人民法院申请破产重整，经浙江省高级人民法院指定管辖的舟山市定海区人民法院现已裁定受理德勤集团的破产重整申请。

博瑞盛德在获悉相关情况后，派专人进行了现场核查并与实际控制人进行了沟通。鉴于德勤集团相关现状已经符合《关于德勤集团股份有限公司之增资补充协议》的有关回购条款所约定的回购条件，博瑞盛德拟将原来对德勤集团的股权投资通过 IPO 上市退出的计划，调整为要求实际控制人履行约定回购义务而退出。

博瑞盛德已于 2014 年 7 月向德勤集团实际控制人送达了启动回购条款的《催告函》，并于 2015 年向江苏省南京市中级人民法院提起诉讼，2015 年 12 月 17 日，博瑞盛德已收到江苏省南京

市中级人民法院送达的《民事判决书》（[2015]宁商初字第 209 号），判决德勤集团实际控制人向博瑞盛德支付股份回购款 80,691,046.58 元及利息（以投资款 4612 万元为本金，自 2014 年 9 月 18 日起至本判决确定的给付之日止按年利率 20%）；截止本报告批准报出日，德勤集团实际控制人尚未向博瑞盛德支付股份回购款及利息，公司正积极采取措施督促德勤集团实际控制人履行回购义务及法院判决，并对该项投资已计提减值准备 922.4 万元。

（6）终止发行股份及支付现金购买资产并募集配套资金情况

在传统媒体行业呈现系统性衰退的背景下，公司面临着产业拓展及转型升级的巨大压力。为积极应对战略转型期所面临的变革和挑战，公司审时度势，重点深化核心产业，推进可转型升级产业，布局前瞻产业，构建全面的战略支撑体系，于 2015 年制定了打造“以移动互联网为核心，以数字娱乐集群和产业金融体系为两翼的创新型传媒集团”的战略发展纲要。

在公司整体发展战略指导下，2015 年 12 月 24 日，公司召开九届董事会第八次会议，审议通过了《关于公司发行股份及支付现金购买资产并募集配套资金构成重大资产重组暨关联交易的议案》等相关议案；根据本公司与成都中小企业融资担保有限责任公司签署的《发行股份支付购买资产协议》以及公司与国际金融公司（以下简称“IFC”）签署的《支付现金购买资产协议》，本公司拟以发行股份方式购买成都中小企业融资担保有限责任公司持有的成都小企业融资担保有限责任公司（以下简称“小保公司”）61.034%股权，拟以支付现金的方式购买 IFC 持有的成都小企业融资担保有限责任公司 20%股权。同时公司将向包括控股股东成都博瑞投资控股集团有限公司（以下称“博瑞投资”）在内的不超过 10 名特定投资者募集配套资金总额不超过 115,160.33 万元，用于支付本次交易的现金对价、发行费用及补充小保公司资本金，以提高本次重组项目整合绩效，增强重组后公司持续经营能力。募集配套资金总额不超过拟购买资产交易价格的 100%。

2016 年 5 月 9 日，公司收到控股股东博瑞投资《关于博瑞传播非公开发行股票及资产重组方案获得国有资产管理部门批复的函》；2016 年 5 月 13 日，公司召开 2016 年第一次临时股东大会，审议并通过了《成都博瑞传播股份有限公司发行股份及支付现金购买资产并募集配套资金暨关联交易报告书（草案）》等与资产重组相关的议案。

自筹划本次资产重组事项以来，公司及公司聘请的中介机构积极推进本次资产重组工作，并会同交易对方、标的公司及相关中介机构进行了多次协商，就资产重组事项进行了深入讨论和沟通；由于融资环境及审批条件的变化，综合考虑证券市场走势及公司多渠道融资发展的策略，公司基于谨慎性原则和对本次交易各方负责的精神，切实保护全体股东利益，2016 年 6 月 29 日，公司九届董事会第十五次会议审议并通过了《关于终止发行股份及支付现金购买资产并募集配套资金暨关联交易事项的议案》、《关于签署〈发行股份购买资产协议〉、〈盈利补偿协议书〉之解除协议的议案》、《关于签署〈支付现金购买资产协议〉之解除协议的议案》和《关于签署〈股份认购协议〉之解除协议的议案》，公司终止本次发行股份及支付现金购买资产并募集配套资金相关事宜，并向中国证监会申请撤回相关申请文件。

（7）收购成都小企业融资担保有限责任公司 20%股权情况

公司于 2016 年 8 月 25 日与国际金融公司（以下简称“IFC”）签订《成都博瑞传播股份有限公司与国际金融公司之支付现金购买资产协议》，公司以自有资金出资 1.68 亿元受让 IFC 持有的成都小企业融资担保有限责任公司（以下简称小保公司）20%的股权。

1) 交易标的基本情况

小保公司系 2001 年 5 月 23 日经成都市人民政府办公厅签发《关于同意组建成都小企业信用担保有限责任公司的批复》（成办函[2000]48 号）批准成立，小保公司成立时名称为“成都市小企业信用担保有限责任公司”，注册资本为人民币 738 万元，其中成都市技术改造投资公司出资 730 万元，占小保公司注册资本的 98.92%，四川博高电子信息有限责任公司出资 8 万元，占小保公司注册资本的 1.08%。2010 年 11 月公司名称变更为现名。企业法人营业执照注册号为：510100400019418。

经历次股权转让及增资，在公司完成本次交易前，小保公司股权结构如下：

股东名称	出资金额（万元）	出资比例%
成都中小企业融资担保有限责任公司	91,551.00	61.034
成都工业投资集团有限公司	28,449.00	18.966
国际金融公司（IFC）	30,000.00	20.000
合计	150,000.00	100.000

小保公司的行业性质、经营范围、提供的主要产品和服务以及公司注册登记信息

小保公司属融资担保行业，经营范围包括：贷款担保、票据承兑担保、贸易融资担保、项目融资担保、信用证担保等融资性担保业务；诉讼保全担保、投标担保、预付款担保、工程履约担保、尾付款如约偿付担保等非融资担保业务；与担保业务有关的融资咨询、财务顾问等中介服务以及监管部门批准的其他业务（以上经营范围凡依法须经批准的项目，经相关部门批准后方可开展经营活动）。

2) 交易完成情况

本次交易已经公司 2016 年 8 月 25 日召开的九届董事会第十七次会议和 2016 年 9 月 13 日召开的 2016 年第二次临时股东大会审议通过，并经四川省金融办以《关于同意成都小企业融资担保有限责任公司股权变更等事项的批复》（川府金发〔2016〕197 号）和四川省商务厅以《关于同意成都小企业融资担保有限责任公司股东股权转让的批复》（川商审批〔2016〕249 号）文核准；本次交易于 2016 年 9 月 30 日完成，收购完成后本公司持有小保公司 20% 的股权。

本次交易标的已经北京中科华资产评估有限公司评估，并出具《成都博瑞传播股份有限公司拟收购成都小企业融资担保有限责任公司部分股权评估项目资产评估报告书》（中科华评报字〔2016〕第 149 号），评估基准日（2015 年 12 月 31 日）小保公司全部权益的评估价值为 121,705.35 万元。

收购完成后，公司持有小保公司 20% 的股权，并委派董事 1 名，公司对小保公司的投资确定为对联营企业的投资，按权益法进行核算；公司收购小保公司 20% 股权的对价为 1.68 亿元，收购完成日（购买日）享有的小保公司可辨认净资产公允价值为 26,079.11 万元，根据《企业会计准则第 2 号——长期股权投资（2014 年修订）》《企业会计准则第 20 号-企业合并》等相关规定，本项投资的初始投资成本小于投资时享有的小保公司可辨认净资产公允价值的部分（9,279.11 万元）计入本期“营业外收入”，同时调增长期股权投资的成本 9,279.11 万元。

（8）设立或认购文化产业并购基金情况

1) 成都联创博瑞投资中心（有限合伙）的设立情况

经公司 2015 年 12 月 24 日召开的九届董事会第八次会议决议通过，公司与上海永宣投资管理有限公司（以下简称“上海永宣”）合作发起设立了文化产业并购基金“成都联创博瑞投资中心（有限合伙）”，基金管理人为上海永宣的关联人四川联创东林股权投资基金管理有限公司（以下简称“联创东林”）和本公司全资子公司北京博瑞盛德创业投资有限公司（以下简称“博瑞盛德”）。基金规模为人民币 3 亿元，其中本公司与博瑞盛德出资 1 亿元（本公司以有限合伙人名义出资认购 9,900 万元，博瑞盛德以有限合伙人兼投资顾问名义出资认购 100 万元），上海永宣负责募集 2 亿元（联创东林作为一般合伙人出资认购 300 万元）。截至报告期末，公司实缴出资 3,479 万元，博瑞盛德实缴出资 60 万元。

根据合作各方协议约定，合伙企业设立联合管理委员会和投资决策委员会，负责合伙企业的投资决策，联合管理委员会和投资决策委员会设立 5 名委员，其中本公司委派 2 名；项目投资金额未超过认缴规模 30% 的，超过五分之四（含本数）的委员通过即可，对于超过基金认缴规模 30% 的，需全体投委会成员一致同意，故本公司将对成都联创博瑞投资中心（有限合伙）的投资确定为对联营企业的投资，按权益法进行核算。

2) 成都英硕博瑞股权投资合伙企业（有限合伙）的设立情况

公司拟与上海英硕投资中心（有限合伙）（以下简称“英硕投资”）合作发起设立文化产业并购基金“成都英硕博瑞股权投资合伙企业（有限合伙）”，上海英硕和本公司全资子公司博瑞盛德共同作为基金管理人，其中上海英硕为普通合伙人，博瑞盛德为有限合伙人兼投资顾问公司。基金总规模为人民币 50 亿元，首期规模为 10 亿元，其中，本公司出资 1.47 亿元，博瑞盛德出资 0.03 亿元，英硕投资出资 0.07 亿元并负责募集 8.43 亿元。截至报告期末，公司及博瑞盛德尚未缴付认缴出资。

3) 认购利保华辰基金情况

公司于 2016 年 10 月 12 日与上海荣正利保投资管理有限公司和上海荣正投资咨询有限公司（下称“上海荣正”）等签订的《上海利保华辰投资中心（有限合伙）有限合伙合同》以及《有限合伙合同之补充协议》，本公司以自有资金认购由上海荣正发起设立的利保华辰基金份额（上海利保华辰投资中心（有限合伙），以下简称合伙企业），认购金额为人民币 1,000 万元。截至报告期末，公司实缴出资 750 万元，占合伙企业初始实缴出资总额的 2.5%；本次对外投资未涉及关联交易，亦不构成《上市公司重大资产重组管理办法》规定的重大资产重组事项。本次对外投资事项已经公司总经理办公会审议通过，根据公司《章程》及其他相关规定，无需提交董事会及股东大会审议。

根据合作各方协议约定，合伙企业设立投资决策委员会，负责合伙企业的投资决策，投资决策委员会设立 5 名委员，投资决策委员会需由全体委员出席方可举行，会议作出的决议需经全体委员通过，根据《有限合伙合同之补充协议》，本公司作为该基金的观察员，无项目的决策权，故本公司将对上海利保华辰投资中心（有限合伙）的投资确定为可供出售金融资产，按成本法进行核算。

(9) 参与设立项目公司涉足电竞行业

为抓住传统媒体和新兴媒体融合发展的市场机遇，围绕构建“传媒+金融”的战略转型新格局，培育符合公司战略发展方向的数字娱乐集群项目，公司于 2016 年 4 月 6 日召开九届董事会第十次会议，审议通过了《关于参与设立项目公司涉足电竞行业的议案》，本公司与上海七煌信息科技有限公司、四川联创东林股权投资基金管理有限公司共同发起设立项目公司“成都七煌博瑞电竞文化传播有限公司”，涉足电子竞技行业。成都七煌博瑞电竞文化传播有限公司注册资本 2,000 万元，其中本公司出资 600 万元。

各方通过成都七煌博瑞电竞文化传播有限公司在下述范围开展合作：

1) 国际国内电竞赛事的成都落地运营；（2）赛事 IP 的打造；（3）电竞内容制作；（4）赛事直播；（5）电竞相关培训；（6）游戏主播培训；（7）电竞战队的培训组建；（8）电竞新模式探索。

协议生效条件及有效期：本协议至各方签字盖章且经过博瑞传播按上市公司决策程序批准之日起生效，有效期六个月。如在六个月内，合作各方未能组建项目公司，本协议自动终止。如果六个月内，各方成功组建项目公司，本合作协议长期有效，直至各方按法律规定解除合同或被新的合作协议取代。

2016 年 6 月 2 日，项目公司已完成工商登记手续，截止报告期末，上海七煌信息科技有限公司实缴资本 800 万元人民币，其他投资方尚未实缴资本。

(10) 关于解除海南博瑞三乐传媒有限公司《股权转让协议》的相关事项说明

由于海南博瑞三乐传媒有限公司在股权转让协议履行中，部分媒体因丢失或不能正常发布商业广告，对经营构成较大影响，2016 年 8 月 8 日，为控制投资风险，经公司控股子公司四川博瑞眼界户外传媒有限公司（以下简称“博瑞眼界”）与洋浦祥龙传媒投资有限公司（以下简称“洋浦祥龙”）、吴坤平协商一致，三方签订了附生效条件的《〈股权转让协议书〉解除协议》，解除已签署的《股权转让协议书》。根据《〈股权转让协议书〉解除协议》约定，洋浦祥龙应向博瑞眼界支

付合计为 5,535 万元的解除应付总款，包括返还博瑞眼界已支付的股权转让价款 4,525 万元（不含博瑞眼界向海南三乐支付的增资款 360 万元）及应向博瑞眼界支付的资金利息 1,010 万元，并由吴坤平为洋浦祥龙提供连带责任保证。

2016 年 8 月 17 日，公司九届董事会第十七次会议审议通过了上述《〈股权转让协议书〉解除协议》，截止 2016 年 9 月 8 日，博瑞眼界已收到了全部处置价款，并已完成股权变更的工商登记手续。

(11) 关于收购成都博瑞小额贷款有限公司少数股东股权进展的情况说明

2016 年 12 月 30 日，公司及公司控股子公司成都博瑞小额贷款有限公司与成都国通信息产业有限公司三方签订《股权转让协议》，根据《股权转让协议》，公司拟收购成都国通信息产业有限公司所持有的成都博瑞小额贷款有限公司的 10% 股权，收购价格为 5,000 万元。本次股权转让尚待成都市金融办批准，截止 2017 年 2 月 27 日，本次收购尚未完成。

8、其他

适用 不适用

十七、 母公司财务报表主要项目注释

1、 应收账款

(1). 应收账款分类披露：

适用 不适用

单位：元 币种：人民币

种类	期末余额				账面价值	期初余额			
	账面余额		坏账准备			账面余额		坏账准备	
	金额	比例 (%)	金额	计提比例 (%)		金额	比例 (%)	金额	计提比例 (%)

单项金额重大并单独计提坏账准备的应收账款										
按信用风险特征组合计提坏账准备的应收账款	54,259,377.94	100.00	3,140,287.97	5.79	51,119,089.97	40,800,302.82	100.00	2,374,938.73	5.82	38,425,364.09

单项金额不重大但单独计提坏账准备的应收账款										
合计	54,259,377.94	/	3,140,287.97	/	51,119,089.97	40,800,302.82	/	2,374,938.73	/	38,425,364.09

期末单项金额重大并单项计提坏账准备的应收账款：

适用 不适用

组合中，按账龄分析法计提坏账准备的应收账款：

适用 不适用

单位：元 币种：人民币

账龄	期末余额		
	应收账款	坏账准备	计提比例 (%)
1 年以内小计	53,354,907.30	2,667,745.38	5.00
1 至 2 年	118,066.00	11,806.60	10.00
2 至 3 年	462,980.36	138,894.11	30.00
3 至 4 年			
4 至 5 年	7,912.00	6,329.60	80.00
5 年以上	315,512.28	315,512.28	100.00
合计	54,259,377.94	3,140,287.97	5.79

组合中，采用余额百分比法计提坏账准备的应收账款：

适用 不适用

组合中，采用其他方法计提坏账准备的应收账款：

适用 不适用

(2). 本期计提、收回或转回的坏账准备情况：

本期计提坏账准备金额 765,349.24 元；本期收回或转回坏账准备金额 0 元。

其中本期坏账准备收回或转回金额重要的：

适用 不适用

(3). 本期实际核销的应收账款情况

适用 不适用

其中重要的应收账款核销情况

适用 不适用

(4). 按欠款方归集的期末余额前五名的应收账款情况：

适用 不适用

期末数按欠款方归集的前五名应收账款汇总金额为 41,252,425.82 元，占应收账款期末余额合计数的比例为 76.03%，相应计提的坏账准备期末余额汇总金额为 2,062,621.29 元。

(5). 因金融资产转移而终止确认的应收账款：

适用 不适用

(6). 转移应收账款且继续涉入形成的资产、负债金额：

适用 不适用

其他说明：

适用 不适用

2、其他应收款

(1). 其他应收款分类披露：

适用 不适用

单位：元 币种：人民币

类别	期末余额					期初余额				
	账面余额		坏账准备		账面价值	账面余额		坏账准备		账面价值
	金额	比例 (%)	金额	计提比例 (%)		金额	比例 (%)	金额	计提比例 (%)	

单项金额重大并单独计提坏账准备的其他应收款										
按信用风险特征组合计提坏账准备的其他应收款	667,854,784.06	100.00	4,908,291.45	0.73	662,946,492.61	688,554,363.50	100.00	6,922,354.82	1.01	681,632,008.68

单项金额不重大但单独计提坏账准备的其他应收款									
合计	667,854,784.06	/	4,908,291.45	/	662,946,492.61	/	688,554,363.50	/	6,922,354.82
									681,632,008.68

期末单项金额重大并单项计提坏账准备的其他应收款：

适用 不适用

组合中，按账龄分析法计提坏账准备的其他应收款：

适用 不适用

单位：元 币种：人民币

账龄	期末余额		
	其他应收款	坏账准备	计提比例 (%)
1 年以内小计	42,758,400.49	148,181.12	0.35
1 至 2 年	9,838,896.00	9,889.60	0.10
2 至 3 年	40,838,572.09	24,059.45	0.06
3 至 4 年	112,778,750.00	26,125.00	0.02
4 至 5 年	154,036,516.65	67,892.26	0.04
5 年以上	307,603,648.83	4,632,144.02	1.51
合计	667,854,784.06	4,908,291.45	0.73

组合中，采用余额百分比法计提坏账准备的其他应收款：

适用 不适用

组合中，采用其他方法计提坏账准备的其他应收款：

适用 不适用

(2)．本期计提、收回或转回的坏账准备情况：

本期计提坏账准备金额-2,014,063.37 元；本期收回或转回坏账准备金额 0 元。

其中本期坏账准备转回或收回金额重要的：

适用 不适用

(3)．本期实际核销的其他应收款情况

适用 不适用

(4)．其他应收款按款项性质分类情况

适用 不适用

(5)．按欠款方归集的期末余额前五名的其他应收款情况：

适用 不适用

单位：元 币种：人民币

单位名称	款项的性质	期末余额	账龄	占其他应收款期末余额合计数的比例(%)	坏账准备期末余额
四川博瑞麦迪亚置业有限公司	往来款	390,000,000.00	3 年以上	58.40	
四川博瑞眼界户外传媒有限公司	往来款	133,726,500.00	5 年以内	20.02	
成都博瑞梦工厂网络信息有限公司	往来款	57,571,285.34	4 年以内	8.62	
北京博瑞盛德创业投资有限公司	往来款	42,800,000.00	2 年以上	6.41	
四川博瑞书坊文化有限公司	往来款	22,231,033.81	5 年以上	3.33	
合计	/	646,328,819.15	/	96.78	

(6)．涉及政府补助的应收款项

适用 不适用

(7)．因金融资产转移而终止确认的其他应收款：

适用 不适用

(8)．转移其他应收款且继续涉入形成的资产、负债金额：

适用 不适用

其他说明：

适用 不适用

3、长期股权投资

适用 不适用

单位：元 币种：人民币

项目	期末余额			期初余额		
	账面余额	减值准备	账面价值	账面余额	减值准备	账面价值
对子公司投资	2,324,024,297.54	58,993,689.91	2,265,030,607.63	2,311,993,353.60	54,510,000.00	2,257,483,353.60
对联营、合营企业投资	355,515,386.33		355,515,386.33	87,725,509.58		87,725,509.58
合计	2,679,539,683.87	58,993,689.91	2,620,545,993.96	2,399,718,863.18	54,510,000.00	2,345,208,863.18

(1) 对子公司投资

适用 不适用

单位：元 币种：人民币

被投资单位	期初余额	本期增加	本期减少	期末余额	本期计提减值准备	减值准备期末余额
成都商报发行投递广告有限公司	16,122,966.02	1,684,643.00		17,807,609.02		
成都英康贸易有限责任公司	4,800,000.00			4,800,000.00		
成都博瑞广告有限公司	35,863,302.81	15,897,345.61		51,760,648.42		
四川博瑞教育有限公司	41,488,415.43			41,488,415.43		
博瑞纵横国际广告(北京)有限公司	3,000,000.00			3,000,000.00		3,000,000.00

司						
深圳市博瑞创业广告有限公司	1,350,000.00			1,350,000.00		1,350,000.00
北京博瑞盛德创业投资有限公司	30,000,000.00			30,000,000.00		
四川博瑞眼界户外传媒有限公司	20,000,000.00			20,000,000.00		
星百瑞(北京)传媒有限公司	10,000,000.00			10,000,000.00		
四川博瑞书坊文化有限公司	10,000,000.00			10,000,000.00		
成都神鸟数据咨询有限公司	9,359,600.00	112,939.00		9,472,539.00		
四川博瑞麦迪亚置业有限公司	58,052,082.11			58,052,082.11		
成都梦工厂网络信息有限公司	400,914,383.28			400,914,383.28		50,160,000.00
成都博瑞梦工厂网络信息有限公司	28,000,000.00			28,000,000.00		
成都博瑞数码科技有限公司	100,000,000.00			100,000,000.00		
常州天堂网络科技有限公司	50,000,000.00			50,000,000.00	4,483,689.91	4,483,689.91
成都博瑞小额贷款有限公司	370,000,000.00			370,000,000.00		
北京漫游谷信息技术有限公司	1,123,042,603.95		5,663,983.67	1,117,378,620.28		
合计	2,311,993,353.60	17,694,927.61	5,663,983.67	2,324,024,297.54	4,483,689.91	58,993,689.91

(2) 对联营、合营企业投资

√适用 □不适用

单位：元 币种：人民币

投资单位	期初余额	本期增减变动								期末余额	减值准备期末
		追加投资	减少投资	权益法下	其他综合	其他权益	宣告发放	计提减值	其他		

				确认的 投资损 益	收益 调整	变动	现金 股利 或利 润	准备			余额
一、合 营企 业											
小计											
二、联 营企 业											
甘肃西 部商报 传媒发 展有限 公司	15,260 ,037.2 9			-15,26 0,037. 29							
成都博 瑞银杏 旅游文 化发展 有限公 司	28,305 ,971.4 6			-1,856 ,840.5 8			15,600 ,000.0 0			10,849 ,130.8 8	
成都每 日经济 新闻报 社有限 公司	29,343 ,573.3 7			4,379, 854.39						33,723 ,427.7 6	
四川岁 月文化 艺术有 限公司	8,240, 171.01	1,146, 500.00		-510,9 02.57						8,875, 768.44	
成都全 搜索科 技有限 责任公 司	6,575, 756.45			-6,482 .16						6,569, 274.29	
成都联 创博瑞 股权投 资基金 管理中 心（有		34,790 ,000.0 0		28,868 .09						34,818 ,868.0 9	

限合 伙)										
成都小 企业融 资担保 有限责 任公司		260,79 1,070. 05		-112,1 53.18					260,67 8,916. 87	
小计	87,725 ,509.5 8	296,72 7,570. 05		-13,33 7,693. 30			15,600 ,000.0 0		355,51 5,386. 33	
合计	87,725 ,509.5 8	296,72 7,570. 05		-13,33 7,693. 30			15,600 ,000.0 0		355,51 5,386. 33	

4、营业收入和营业成本：

√适用 □不适用

单位：元 币种：人民币

项目	本期发生额		上期发生额	
	收入	成本	收入	成本
主营业务	183,893,603.20	144,061,743.14	245,316,335.77	186,153,643.36
其他业务	7,257,723.07	4,736,859.72	16,760,872.98	13,089,858.97
合计	191,151,326.27	148,798,602.86	262,077,208.75	199,243,502.33

5、投资收益

√适用 □不适用

单位：元 币种：人民币

项目	本期发生额	上期发生额
成本法核算的长期股权投资收益	402,561,162.03	66,440,712.81
权益法核算的长期股权投资收益	-13,337,693.30	6,367,902.73
处置长期股权投资产生的投资收益		-2,101,425.02
以公允价值计量且其变动计入当期损益的金融资产在持有期间的投资收益		
处置以公允价值计量且其变动计入当期损益的金融资产取得的投资收益		
持有至到期投资在持有期间的投资收益		
可供出售金融资产在持有期间的投资收益		
处置可供出售金融资产取得的投资收益		
丧失控制权后，剩余股权按公允价值重新计量产生的利得		
合计	389,223,468.73	70,707,190.52

6、其他

□适用 √不适用

十八、补充资料

1、当期非经常性损益明细表

√适用 □不适用

单位：元 币种：人民币

项目	金额	说明
非流动资产处置损益	-6,935,519.96	
越权审批或无正式批准文件的税收返还、减免		
计入当期损益的政府补助（与企业业务密切相关，按照国家统一标准定额或定量享受的政府补助除外）	20,946,231.24	
计入当期损益的对非金融企业收取的资金占用费		
企业取得子公司、联营企业及合营企业的投资成本小于取得投资时应享有被投资单位可辨认净资产公允价值产生的收益	92,791,070.05	
非货币性资产交换损益		
委托他人投资或管理资产的损益		
因不可抗力因素，如遭受自然灾害而计提的各项资产减值准备		
债务重组损益		
企业重组费用，如安置职工的支出、整合费用等		
交易价格显失公允的交易产生的超过公允价值部分的损益		
同一控制下企业合并产生的子公司期初至合并日的当期净损益		
与公司正常经营业务无关的或有事项产生的损益		
除同公司正常经营业务相关的有效套期保值业务外，持有交易性金融资产、交易性金融负债产生的公允价值变动损益，以及处置交易性金融资产、交易性金融负债和可供出售金融资产取得的投资收益		
单独进行减值测试的应收款项减值准备转回		
对外委托贷款取得的损益		
采用公允价值模式进行后续计量的投资性房地产公允价值变动产生的损益	15,754,690.78	
根据税收、会计等法律、法规的要求对当期损益进行一次性调整对当期损益的影响		
受托经营取得的托管费收入		
除上述各项之外的其他营业外收入和支出	440,368.13	
其他符合非经常性损益定义的损益项目	-10,150,371.85	
所得税影响额	-27,439,155.01	
少数股东权益影响额	385,418.29	
合计	85,792,731.67	

注：其他符合经常性损益定义的损益项目金额主要系募集资金利息收入及固定资产减值损失。

对公司根据《公开发行证券的公司信息披露解释性公告第 1 号——非经常性损益》定义界定的非经常性损益项目，以及把《公开发行证券的公司信息披露解释性公告第 1 号——非经常性损益》中列举的非经常性损益项目界定为经常性损益的项目，应说明原因。

适用 不适用

2、净资产收益率及每股收益

适用 不适用

报告期利润	加权平均净资产收益率 (%)	每股收益	
		基本每股收益	稀释每股收益
归属于公司普通股股东的净利润	1.67	0.06	0.06
扣除非经常性损益后归属于公司普通股股东的净利润	-0.71	-0.02	-0.02

3、境内外会计准则下会计数据差异

适用 不适用

4、其他

适用 不适用

第十二节 备查文件目录

备查文件目录	载有公司负责人、主管会计工作负责人、会计机构负责人（会计主管人员）签名并盖章的财务报表
备查文件目录	载有会计师事务所盖章、注册会计师签名并盖章的审计报告原件
备查文件目录	报告期内在中国证监会指定网站上公开披露过的所有公司文件的正本及公告的原稿

董事长：曹建春

董事会批准报送日期：2017 年 3 月 1 日

修订信息

适用 不适用