

东吴深证 100 指数增强型证券投资基金 (LOF) 2016 年年度报告

2016 年 12 月 31 日

基金管理人：东吴基金管理有限公司

基金托管人：中国建设银行股份有限公司

送出日期：二〇一七年三月二十七日

§ 1 重要提示及目录

1.1 重要提示

基金管理人的董事会、董事保证本报告所载资料不存在虚假记载、误导性陈述或重大遗漏，并对其内容的真实性、准确性和完整性承担个别及连带的法律责任。本年度报告已经三分之二以上独立董事签字同意，并由董事长签发。

基金托管人中国建设银行股份有限公司根据本基金合同规定，于 2017 年 3 月 22 日复核了本报告中的财务指标、净值表现、利润分配情况、财务会计报告、投资组合报告等内容，保证复核内容不存在虚假记载、误导性陈述或者重大遗漏。

基金管理人承诺以诚实信用、勤勉尽责的原则管理和运用基金资产，但不保证基金一定盈利。

基金的过往业绩并不代表其未来表现。投资有风险，投资者在作出投资决策前应仔细阅读本基金的招募说明书及其更新。

本报告期自 2016 年 01 月 01 日起至 12 月 31 日止。

1.2 目录

§1 重要提示及目录	2
1.1 重要提示.....	2
1.2 目录.....	3
§2 基金简介	5
2.1 基金基本情况.....	5
2.2 基金产品说明.....	5
2.3 基金管理人和基金托管人.....	5
2.4 信息披露方式.....	6
2.5 其他相关资料.....	6
§3 主要财务指标、基金净值表现及利润分配情况	6
3.1 主要会计数据和财务指标.....	6
3.2 基金净值表现.....	7
3.3 过去三年基金的利润分配情况.....	9
§4 管理人报告	9
4.1 基金管理人及基金经理情况.....	9
4.2 管理人对报告期内本基金运作合规守信情况的说明.....	11
4.3 管理人对报告期内公平交易情况的专项说明.....	11
4.4 管理人对报告期内基金的投资策略和业绩表现的说明.....	12
4.5 管理人对宏观经济、证券市场及行业走势的简要展望.....	13
4.6 管理人内部有关本基金的监察稽核工作情况.....	13
4.7 管理人对报告期内基金估值程序等事项的说明.....	14
4.8 管理人对报告期内基金利润分配情况的说明.....	14
4.9 报告期内管理人对本基金持有人数或基金资产净值预警情形的说明.....	14
§5 托管人报告	15
5.1 报告期内本基金托管人合规守信情况声明.....	15
5.2 托管人对报告期内本基金投资运作合规守信、净值计算、利润分配等情况的说明.....	15
5.3 托管人对本年度报告中财务信息等内容的真实、准确和完整发表意见.....	15
§6 审计报告	15
6.1 审计报告基本信息.....	15
6.2 审计报告的基本内容.....	15
§7 年度财务报表	16
7.1 资产负债表.....	16
7.2 利润表.....	18
7.3 所有者权益（基金净值）变动表.....	19
7.4 报表附注.....	20
§8 投资组合报告	40
8.1 期末基金资产组合情况.....	40
8.2 期末按行业分类的股票投资组合.....	41
8.3 期末按公允价值占基金资产净值比例大小排序的所有股票投资明细.....	42
8.4 报告期内股票投资组合的重大变动.....	46
8.5 期末按债券品种分类的债券投资组合.....	47
8.6 期末按公允价值占基金资产净值比例大小排序的前五名债券投资明细.....	47
8.7 期末按公允价值占基金资产净值比例大小排序的所有资产支持证券投资明细.....	48

8.8 报告期末按公允价值占基金资产净值比例大小排序的前五名贵金属投资明细	48
8.9 期末按公允价值占基金资产净值比例大小排序的前五名权证投资明细	48
8.10 报告期末本基金投资的股指期货交易情况说明	48
8.11 报告期末本基金投资的国债期货交易情况说明	48
8.12 投资组合报告附注	48
§9 基金份额持有人信息.....	49
9.1 期末基金份额持有人户数及持有人结构	49
9.2 期末上市基金前十名持有人	49
9.3 期末基金管理人的从业人员持有本基金的情况	50
9.4 期末基金管理人的从业人员持有本开放式基金份额总量区间的情况	50
§10 开放式基金份额变动.....	50
§11 重大事件揭示.....	50
11.1 基金份额持有人大会决议	50
11.2 基金管理人、基金托管人的专门基金托管部门的重大人事变动	50
11.3 涉及基金管理人、基金财产、基金托管业务的诉讼	51
11.4 基金投资策略的改变	51
11.5 为基金进行审计的会计师事务所情况	51
11.6 管理人、托管人及其高级管理人员受稽查或处罚等情况	51
11.7 基金租用证券公司交易单元的有关情况	51
11.8 其他重大事件	52
§12 影响投资者决策的其他重要信息.....	58
§13 备查文件目录.....	58
13.1 备查文件目录	58
13.2 存放地点	59
13.3 查阅方式	59

§ 2 基金简介

2.1 基金基本情况

基金名称	东吴深证 100 指数增强型证券投资基金 (LOF)
基金简称	东吴深证 100 指数增强 (LOF)
场内简称	东吴 100
基金主代码	165806
交易代码	165806
基金运作方式	上市契约型开放式 (LOF)
基金合同生效日	2012 年 3 月 9 日
基金管理人	东吴基金管理有限公司
基金托管人	中国建设银行股份有限公司
报告期末基金份额总额	6,361,370.37 份
基金合同存续期	不定期
基金份额上市的证券交易所	深圳证券交易所
上市日期	2012 年 4 月 27 日

2.2 基金产品说明

投资目标	本基金为股票型指数增强基金，在力求对标的指数进行有效跟踪的基础上，通过指数增强策略进行积极的指数组合管理与风险控制，力争获得超越业绩比较基准的投资收益，谋求基金资产的长期增值。本基金力争使日均跟踪偏离度不超过 0.5%，年化跟踪误差不超过 7.75%。
投资策略	本基金主要采用指数复制的方法拟合、跟踪深证 100 价格指数，即按照标的指数的成份股构成及其权重构建基金股票组合，并根据标的指数成份股及其权重的变动进行相应调整。在力求对标的指数进行有效跟踪的基础上，本基金还将通过指数增强策略进行积极的指数组合管理与风险控制，力争获得超越业绩比较基准的投资收益，谋求基金资产的长期增值。
业绩比较基准	基金业绩比较基准=95%×深证 100 价格指数收益率+5%×商业银行活期存款利率（税后）
风险收益特征	本基金属于股票型基金，预期风险和预期收益高于混合基金、债券基金与货币市场基金。

2.3 基金管理人和基金托管人

项目		基金管理人	基金托管人
名称		东吴基金管理有限公司	中国建设银行股份有限公司
信息披露负责人	姓名	徐军	田青

	联系电话	021-50509888-8308	010-67595096
	电子邮箱	xuj@scfund.com.cn	tianqingl.zh@ccb.com
客户服务电话		021-50509666/400-821-0588	010-67595096
传真		021-50509888-8211	010-66275853
注册地址		上海浦东源深路 279 号	北京市西城区金融大街 25 号
办公地址		上海浦东源深路 279 号	北京市西城区闹市口大街 1 号 院 1 号楼
邮政编码		200135	100033
法定代表人		王炯	王洪章

注：基金管理人于 2016 年 2 月 3 日发布法定代表人变更公告，经工商行政管理部门核准，法定代表人变更为王炯先生。

2.4 信息披露方式

本基金选定的信息披露报纸名称	中国证券报、证券时报、上海证券报
登载基金年度报告正文的管理人互联网网址	www.scfund.com.cn
基金年度报告备置地点	基金管理人及托管人办公处

2.5 其他相关资料

项目	名称	办公地址
会计师事务所	天衡会计师事务所(特殊普通合伙)	南京市建邺区江东中路 106 号万达广场商务楼 B 座 (14 幢) 20 楼
注册登记机构	中国证券登记结算有限责任公司	北京市西城区太平桥大街 17 号

§ 3 主要财务指标、基金净值表现及利润分配情况

3.1 主要会计数据和财务指标

金额单位：人民币元

3.1.1 期间数据和指标	2016 年	2015 年	2014 年
本期已实现收益	200,879.01	26,240,558.37	-601,072.38
本期利润	-2,218,964.07	15,601,306.08	13,883,169.17
加权平均基金份额本期利润	-0.2075	0.6804	0.2314
本期加权平均净值利润率	-18.71%	52.69%	27.46%
本期基金份额净值增长率	-18.16%	17.96%	31.12%
3.1.2 期末数据和指标	2016 年末	2015 年末	2014 年末
期末可供分配利润	546,729.37	3,882,074.78	-11,560,581.16
期末可供分配基金份额利润	0.0859	0.3274	-0.1798
期末基金资产净值	6,908,099.74	15,740,812.01	72,354,120.20
期末基金份额净值	1.086	1.327	1.125

3.1.3 累计期末指标	2016 年末	2015 年末	2014 年末
基金份额累计净值增长率	8.60%	32.70%	12.50%

注：1、本期已实现收益指基金本期利息收入、投资收益、其他收入（不含公允价值变动收益）扣除相关费用后的余额，本期利润为本期已实现收益加上本期公允价值变动收益。

2、期末可供分配利润采用期末资产负债表中未分配利润与未分配利润中已实现部分的孰低数。

3、上述基金业绩指标不包括持有人认购或交易基金的各项费用，例如基金的认购、申购、赎回费等，计入费用后实际收益水平要低于所列数字。

4、本基金于 2012 年 3 月 9 日成立。

3.2 基金净值表现

3.2.1 基金份额净值增长率及其与同期业绩比较基准收益率的比较

阶段	份额净值增长率①	份额净值增长率标准差②	业绩比较基准收益率③	业绩比较基准收益率标准差④	①-③	②-④
过去三个月	-4.82%	0.81%	-2.95%	0.83%	-1.87%	-0.02%
过去六个月	-1.36%	0.89%	-1.06%	0.90%	-0.30%	-0.01%
过去一年	-18.16%	1.71%	-15.70%	1.57%	-2.46%	0.14%
过去三年	26.57%	1.95%	32.80%	1.81%	-6.23%	0.14%
自基金合同生效起至今	8.60%	1.72%	12.86%	1.64%	-4.26%	0.08%

注：基金业绩比较基准=95%×深证 100 价格指数收益率+5%×商业银行活期存款利率（税后）。

3.2.2 自基金合同生效以来基金份额累计净值增长率变动及其与同期业绩比较基准收益率变动的比较

基金份额累计净值增长率与同期业绩比较基准收益率的历史走势对比图

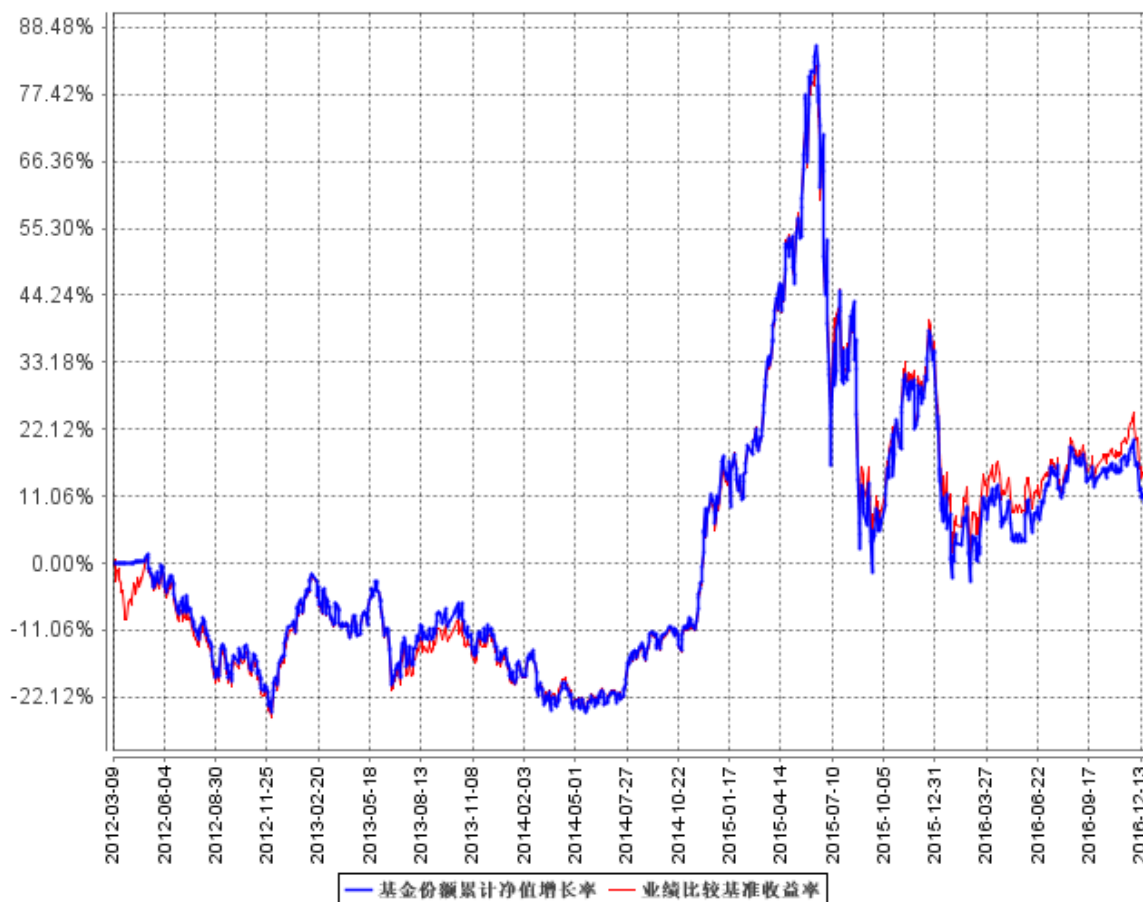

注：1、基金业绩比较基准=95%×深证 100 价格指数收益率+5%×商业银行活期存款利率（税后）。

2、本基金于 2012 年 3 月 9 日成立。

3.2.3 自基金合同生效以来基金每年净值增长率及其与同期业绩比较基准收益率的比较

自基金合同生效以来基金每年净值增长率及其与同期业绩比较基准收益率的对比图

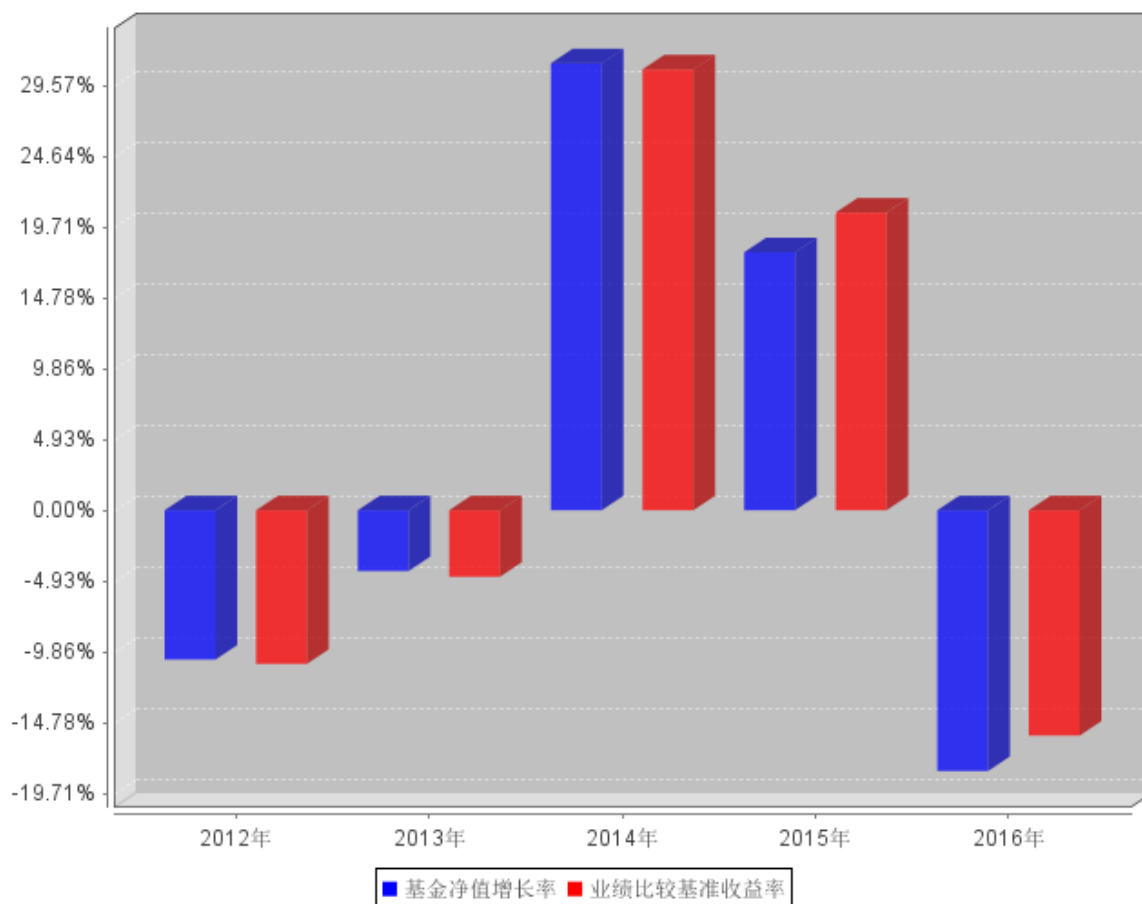

注：本基金于 2012 年 3 月 9 日成立，合同生效当年按实际存续期计算，不按整个自然年度进行折算。

3.3 过去三年基金的利润分配情况

本基金自成立以来未进行过利润分配。

§ 4 管理人报告

4.1 基金管理人及基金经理情况

4.1.1 基金管理人及其管理基金的经验

东吴基金管理有限公司于 2004 年 8 月 27 日获证监基金字[2004]32 号开业批文，并于 2004 年 9 月 2 日正式成立。注册资本 1 亿元人民币，公司所在地为上海市浦东新区源深路 279 号，统一社会信用代码 913100007664967591。目前由东吴证券股份有限公司和上海兰生（集团）有限公司分别控股 70%和 30%。公司主要从事基金募集、基金销售、资产管理和经中国证监会批准的其他业务。

公司自成立以来，始终坚守“待人忠、办事诚、以德兴业”的东吴文化，追求为投资者奉献

可持续的长期回报。近年来，在泛资管大背景下，公司推进公募基金、专户业务以及子公司业务协同发展，尤其在公募及专户领域大刀阔斧地进行了事业部制改革和平台化战略尝试，进一步加快向具有核心竞争力的综合性现代财富管理机构转型。

截至 2016 年 12 月 31 日，公司整体资产管理规模为 631.46 亿元，其中公募基金 148.47 亿元，专户业务 101.51 亿元，子公司 381.48 亿元；旗下管理着 25 只公募基金，33 只存续专户资产管理计划，101 只存续专项资产管理计划（子公司），涵盖了高中低不同风险层次的多元化产品线，可满足不同类型投资者的投资需求。

2015 年以来，公司在成长股投资的传统优势基础上，进一步引入了量化投资策略，并在业内率先成立了绝对收益部，谋求穿越牛熊的正回报。目前已发行多只量化公募产品，其中东吴安盈量化基金、东吴安鑫量化基金为“量化策略+全市场选股”；东吴智慧医疗基金为“量化策略+热门主题”。从实战检验角度看，该系列基金经受住了市场反复震荡的考验，尤其在严控回撤、优化收益方面成效显著，初步实现了“下跌时回撤小，上涨时不掉队”的目标。

经过多年积累和布局，公司的公募业务已形成三大投研“特色”：1. 权益投资坚持自下而上精选优质成长股，把握中国经济转型升级机遇；2. 绝对收益提倡“用权益投资做绝对收益”的理念，借助量化模型进行择时和选股；3. 固定收益以稳健为本，兼顾流动性与收益率，为大类资产配置提供基础性工具。

2016 年，公司的固定收益投资能力跃居行业“第一梯队”。据海通证券 2016 年基金公司固定收益投资能力排行榜显示，东吴基金固收团队以 3.81% 的综合收益率，位列 85 家入选基金公司的第六位。

近年来，公司凭借扎实的投资团队、出色投资业绩，斩获了诸多奖项，比如 2016 年度最受欢迎债券类基金*东吴鼎利债券基金 LOF（东方财富风云榜）、2015 年度十大风云基金公司（《大众证券报》）、2014 年度最佳投资风格*金蝉奖（东吴新经济股票型基金，《华夏理财》杂志）、2014 年度新财富最智慧投资机构（《新财富》杂志）等。

4.1.2 基金经理（或基金经理小组）及基金经理助理简介

姓名	职务	任本基金的基金经理（助理）期限		证券从业年限	说明
		任职日期	离任日期		
周健	本基金基金经理	2013年6月5日	-	10年	硕士，南开大学毕业。曾就职于海通证券；2011年5月加入东吴基金管理有限公司，曾任公司研究策划部研究员，现任基金经理，自

				<p>2012 年 05 月 03 日起担任东吴中证新兴产业指数证券投资基金基金经理、自 2013 年 6 月 5 日起担任东吴深证 100 指数增强型证券投资基金 (LOF) 基金经理、自 2016 年 2 月 3 日起担任东吴安盈量化灵活配置混合型证券投资基金基金经理、自 2016 年 2 月 5 日起担任东吴国企改革主题灵活配置混合型证券投资基金基金经理, 自 2016 年 6 月 3 日起担任东吴安鑫量化灵活配置混合型证券投资基金基金经理, 自 2016 年 8 月 11 日起担任东吴智慧医疗量化策略灵活配置混合型证券投资基金基金经理, 其中自 2012 年 10 月 27 日至 2015 年 5 月 29 日担任东吴新创业混合型证券投资基金基金经理。</p>
--	--	--	--	--

注: 1、此处的任职日期为公司对外公告之日;

2、证券从业的含义遵从行业协会《证券业从业人员资格管理办法》相关规定。

4.2 管理人对报告期内本基金运作合规守信情况的说明

本报告期内, 因赎回等原因, 本基金存在连续六十个交易日基金资产净值低于 5000 万元的情形, 已上报中国证券监督管理委员会, 公司正在拟定相关应对方案, 除此之外, 本基金管理人严格遵守《证券投资基金法》、中国证监会的规定、基金合同的规定及其他有关法律规定, 本着诚实守信、勤勉尽责的原则管理和运用基金资产, 为基金持有人谋求最大利益, 无损害基金持有人利益的行为。

4.3 管理人对报告期内公平交易情况的专项说明

4.3.1 公平交易制度和控制方法

本报告期内, 公司根据证监会 2011 年发布的《证券投资基金管理公司公平交易制度指导意见》的具体要求, 持续完善公司投资交易业务流程和公平交易制度。制度和流程覆盖了境内上市股票、

债券的一级市场申购、二级市场交易等投资管理活动，包括授权、研究分析、投资决策、交易执行、业绩评估等投资管理活动相关的各个环节。同时，公司合理设置各类资产管理业务之间以及各类资产管理业务内部的组织结构，在保证各投资组合投资决策相对独立性的同时，确保其在获得投资信息、投资建议和实施投资决策方面享有公平的机会。

4.3.2 公平交易制度的执行情况

公司建立了严格的投资决策内部控制：1、各投资组合投资决策保持相对独立性的同时，在获得投资信息、投资建议和实施投资决策方面享有公平的机会；2、公司研究策划部的研究工作实行信息化管理，研究成果在统一的信息平台发布，对所有产品组合经理开放；3、坚持信息保密，禁止在除统一信息平台外的其他渠道发布研究报告，禁止在研究报告发布之前通过任何渠道泄露研究成果信息。同时，公司还建立了严格的投资交易行为监控制度，对投资交易行为进行事前、事中和事后的全程监控，保证公平交易制度的执行和实现。

本报告期内，公司严格遵守法律法规关于公平交易的相关规定，对公司旗下所有投资组合之间的整体收益率差异、分投资类别（股票、债券）的收益率差异进行了分析，并采集了连续四个季度期间内、不同时间窗下（如日内、3 日内、5 日内）同向交易的样本，对其进行 95%置信区间下的假设检验分析，同时结合组合互相之间的输送金额总额、贡献度等因素综合判断是否存在不公平交易、利益输送的可能。分析未发现异常情况。

4.3.3 异常交易行为的专项说明

本报告期内，未发现本基金有可能导致不公平交易和利益输送的异常交易。

4.4 管理人对报告期内基金的投资策略和业绩表现的说明

4.4.1 报告期内基金投资策略和运作分析

2016 年实体经济表现平稳。外需疲软，投资稳中有降，GDP 增速 6.7%，完成增长目标，但较 2015 年小幅回落。国内大宗商品价格快速上涨，令 PPI 由负转正，CPI 也回升到 2.4%，显露出滞胀的迹象。货币政策方面，上半年在稳增长过程中，信贷快速增长，但出于对资产泡沫和通胀的担忧，央行从四季度开始推进金融去杠杆，货币政策边际趋紧。目前 A 股市场正面临外部风险上升、基本面和流动性都不太有利的局面，投资者的风险偏好不断下降，期望收益率也在下行。报告期内，本基金主要采用复制指数配置与行业内量化选股的策略，严格控制仓位，在日常的基金操作中积极应对申购赎回，并在个股配置上进行适度偏离，力争获得超额收益。

4.4.2 报告期内基金的业绩表现

截至本报告期末，本基金份额净值为 1.086 元，累计净值 1.086 元；本报告期份额净值增长

率-18.16%，同期业绩比较基准收益率为-15.70%。

4.5 管理人对宏观经济、证券市场及行业走势的简要展望

展望下一阶段经济和市场运行形势，个人认为经济和市场已经进入底部盘整的阶段。短期看，外部风险多于内部，主要经济体都处于激烈的政治博弈阶段，而大类资产的估值水平都处于较高位置，对投资者风险偏好会有明显压制。中期来看，经济增长对市场的影响已经越来越低，国内改革进程顺利与否是决定未来走势的关键因素，加上十九大换届，大部分投资者仍然处于观望阶段。其次，央行货币政策保持稳健，重点也在防风险，监管层持续推动金融去杠杆，希望能够将资产泡沫控制住，避免引发系统性风险，所以市场下有托底。综上所述，在当前股市估值水平下，系统性风险可控，但整体空间不大，主要是一些阶段性或是结构性的投资机会。

深证 100 指数行业分布均衡合理，指数成分股成长性较高，流动性较好，中长期的投资价值明显。作为被动投资的基金，本基金将继续坚持既定的指数化投资策略，以严格控制基金相对基准指数的跟踪偏离、主动增强获取超额收益为投资目标，努力为投资者实现单位风险收益上的最优化。

4.6 管理人内部有关本基金的监察稽核工作情况

本报告期内，本基金管理人坚持从规范运作、防范风险、保障基金份额持有人利益的角度出发，建立健全内部风险控制体系，完善内幕交易防控机制，确保各项法规和制度的落实，保证基金合同得到严格履行。加强对基金投资运作和公司经营管理的合规性监察，采取实时监控、定期检查、专项稽核等方式，推动内部控制机制的完善与优化。发现违规隐患及时与有关业务人员沟通并向管理层报告，定期向公司董事、总经理和监管部门出具相关报告。

本报告期内，本基金管理人监察稽核重点开展的工作包括：

(1) 紧跟业务要求，完善风险控制手段。本基金管理人结合基金风险管理要求，事前做好系统风控设置，事中加强监控及跟踪提示，事后积极研究、探索风控手段的优化方案，规范流程，提升效率，构建多维度的风险管理层次，不断提升公司风险管理水平。

(2) 以风险为导向，关键业务为重点开展专项稽核。本基金管理人找准业务重点及关键环节，抓住主要风险点，比照最新监管要求，扎实开展了多项专项稽核工作，取得了一定成效。稽核内容覆盖了多项业务领域，深入内控薄弱环节，发现问题后及时采取整改措施，化解风险隐患，加强了公司风险合规管理。

(3) 梳理信批流程，促进信息披露规范化。本基金管理人持续关注最新出台的法律法规，根据产品的不同信息披露要求切实做好信息披露要点汇总、节点提示及对外披露等工作，加强流程

化、日志化管理,保障了信息披露工作的及时性以及准确性。

(4) 提升合规氛围,推动合规文化建设。本基金管理人及时根据新颁布的法律法规及监管要求开展合规宣传培训工作,通过专题培训、律师讲座、合规期刊等多种形式进一步加强了内部合规培训力度,深化基金从业人员风合规险意识,提升职业道德素养,营造良好合规氛围。

公司自成立以来,各项业务运作正常,内部控制和风险防范措施逐步完善并积极发挥作用。在今后的工作中,本基金管理人将继续坚持一贯的内部控制理念,完善内控制度,提高工作水平,努力防范和控制各种风险,保障基金份额持有人的合法权益。

4.7 管理人对报告期内基金估值程序等事项的说明

报告期内,本基金管理人严格遵守《企业会计准则》、《证券投资基金会计核算业务指引》以及中国证监会相关规定和基金合同的约定,日常估值由基金管理人同基金托管人一同进行,基金份额净值由基金管理人完成估值后,经基金托管人复核无误后由基金管理人对外公布。月末、年中和年末估值复核与基金会计账目的核对同时进行。

公司设立基金资产估值委员会,成员由公司副总经理、基金会计、固定收益部总经理、绝对收益部总经理、权益投资部副总经理、金融工程相关业务人员、合规风控人员等组成,同时,督察长、相关基金经理、总裁指定的其他人员可以列席相关会议。

公司在充分考虑参与估值流程各方及人员的经验、专业胜任能力和相关工作经验的基础上,由估值委员会负责研究、指导基金估值业务。金融工程相关业务人员负责估值相关数值的处理及计算,并参与公司对基金的估值方法的计算;公司副总经理、基金会计等参与基金组合估值方法的确定,复核估值价格,并与相关托管行进行核对确认;督察长、合规风控业务相关人员对有关估值政策、估值流程和程序、估值方法等事项的合规合法性进行审核与监督。基金经理参与估值委员会对估值的讨论,发表意见和建议,与估值委员会成员共同商定估值原则和政策,但不介入基金日常估值业务。

公司参与估值流程各方之间没有存在任何重大利益冲突;公司现没有进行任何定价服务的约定。

4.8 管理人对报告期内基金利润分配情况的说明

本基金本报告期末未进行利润分配。

4.9 报告期内管理人对本基金持有人数或基金资产净值预警情形的说明

本报告期内,因赎回等原因,本基金存在连续六十个交易日基金资产净值低于 5000 万元的情形,已上报中国证券监督管理委员会,公司正在拟定相关应对方案。

§ 5 托管人报告

5.1 报告期内本基金托管人遵规守信情况声明

本报告期，中国建设银行股份有限公司在本基金的托管过程中，严格遵守了《证券投资基金法》、基金合同、托管协议和其他有关规定，不存在损害基金份额持有人利益的行为，完全尽职尽责地履行了基金托管人应尽的义务。

5.2 托管人对报告期内本基金投资运作遵规守信、净值计算、利润分配等情况的说明

本报告期，本托管人按照国家有关规定、基金合同、托管协议和其他有关规定，对本基金的基金资产净值计算、基金费用开支等方面进行了认真的复核，对本基金的投资运作方面进行了监督，未发现基金管理人有关损害基金份额持有人利益的行为。

报告期内，本基金未实施利润分配。

5.3 托管人对本年度报告中财务信息等内容的真实、准确和完整发表意见

本托管人复核审查了本报告中的财务指标、净值表现、利润分配情况、财务会计报告、投资组合报告等内容，保证复核内容不存在虚假记载、误导性陈述或者重大遗漏。

§ 6 审计报告

6.1 审计报告基本信息

财务报表是否经过审计	是
审计意见类型	标准无保留意见
审计报告编号	天衡审字（2017）00511 号

6.2 审计报告的基本内容

审计报告标题	审计报告
审计报告收件人	东吴深证 100 指数增强型证券投资基金（LOF）全体基金份额持有人
引言段	我们审计了后附的东吴深证 100 指数增强型证券投资基金(LOF)（以下简称“东吴深证 100 指数增强（LOF）”）财务报表，包括 2016 年 12 月 31 日的资产负债表、2016 年度的利润表、所有者权益（基金净值）变动表以及财务报表附注。
管理层对财务报表的责任段	编制和公允列报财务报表是东吴深证 100 指数增强（LOF）的基

	金管理人东吴基金管理有限公司的责任, 这种责任包括: (1) 按照企业会计准则和《证券投资基金会计核算业务指引》的规定编制财务报表, 并使其实现公允反映; (2) 设计、执行和维护必要的内部控制, 以使财务报表不存在由于舞弊或错误而导致的重大错报。
注册会计师的责任段	<p>我们的责任是在执行审计工作的基础上对财务报表发表审计意见。我们按照中国注册会计师审计准则的规定执行了审计工作。中国注册会计师审计准则要求我们遵守中国注册会计师职业道德守则, 计划和执行审计工作以对财务报表是否不存在重大错报获取合理保证。</p> <p>审计工作涉及实施审计程序, 以获取有关财务报表金额和披露的审计证据。选择的审计程序取决于注册会计师的判断, 包括对由于舞弊或错误导致的财务报表重大错报风险的评估。在进行风险评估时, 注册会计师考虑与财务报表编制和公允列报相关的内部控制, 以设计恰当的审计程序, 但目的并非对内部控制的有效性发表意见。审计工作还包括评价管理层选用会计政策的恰当性和作出会计估计的合理性, 以及评价财务报表的总体列报。</p> <p>我们相信, 我们获取的审计证据是充分、适当的, 为发表审计意见提供了基础。</p>
审计意见段	我们认为, 东吴深证 100 指数增强 (LOF) 财务报表在所有重大方面按照企业会计准则和《证券投资基金会计核算业务指引》的规定编制, 公允反映了东吴深证 100 指数增强 (LOF) 2016 年 12 月 31 日的财务状况以及 2016 年度的经营成果和所有者权益 (基金净值) 变动分配情况。
注册会计师的姓名	陆德忠 魏娜
会计师事务所的名称	天衡会计师事务所 (特殊普通合伙)
会计师事务所的地址	中国·南京
审计报告日期	2017 年 2 月 28 日

§ 7 年度财务报表

7.1 资产负债表

会计主体: 东吴深证 100 指数增强型证券投资基金 (LOF)

报告截止日: 2016 年 12 月 31 日

单位: 人民币元

资产	附注号	本期末 2016 年 12 月 31 日	上年度末 2015 年 12 月 31 日
资产:			
银行存款	7.4.7.1	1, 237, 801. 43	1, 275, 032. 27
结算备付金		5, 214. 60	891. 94

存出保证金		1,991.10	1,285.33
交易性金融资产	7.4.7.2	6,325,451.60	14,752,530.05
其中：股票投资		6,325,451.60	14,752,530.05
基金投资		-	-
债券投资		-	-
资产支持证券投资		-	-
贵金属投资		-	-
衍生金融资产	7.4.7.3	-	-
买入返售金融资产	7.4.7.4	-	-
应收证券清算款		-	-
应收利息	7.4.7.5	184.68	281.53
应收股利		-	-
应收申购款		248,894.44	6,817.84
递延所得税资产		-	-
其他资产	7.4.7.6	-	-
资产总计		7,819,537.85	16,036,838.96
负债和所有者权益	附注号	本期末 2016年12月31日	上年度末 2015年12月31日
负 债：			
短期借款		-	-
交易性金融负债		-	-
衍生金融负债	7.4.7.3	-	-
卖出回购金融资产款		-	-
应付证券清算款		714,225.24	-
应付赎回款		1,536.08	-
应付管理人报酬		4,869.09	13,134.92
应付托管费		730.38	1,970.24
应付销售服务费		-	-
应付交易费用	7.4.7.7	10,071.53	921.79
应交税费		-	-
应付利息		-	-
应付利润		-	-
递延所得税负债		-	-
其他负债	7.4.7.8	180,005.79	280,000.00
负债合计		911,438.11	296,026.95
所有者权益：			
实收基金	7.4.7.9	6,361,370.37	11,858,737.23
未分配利润	7.4.7.10	546,729.37	3,882,074.78
所有者权益合计		6,908,099.74	15,740,812.01
负债和所有者权益总计		7,819,537.85	16,036,838.96

注：1. 报告截止日 2016 年 12 月 31 日，基金份额净值 1.086 元，基金份额总额 6,361,370.37 份。

2. 本基金于 2012 年 3 月 9 日成立。

7.2 利润表

会计主体：东吴深证 100 指数增强型证券投资基金 (LOF)

本报告期：2016 年 1 月 1 日至 2016 年 12 月 31 日

单位：人民币元

项目	附注号	本期 2016 年 1 月 1 日至 2016 年 12 月 31 日	上年度可比期间 2015 年 1 月 1 日至 2015 年 12 月 31 日
一、收入		-1,624,008.95	16,799,456.14
1.利息收入		7,701.03	18,306.81
其中：存款利息收入	7.4.7.11	7,701.03	18,306.81
债券利息收入		-	-
资产支持证券利息收入		-	-
买入返售金融资产收入		-	-
其他利息收入		-	-
2.投资收益（损失以“-”填列）		786,336.44	27,332,105.75
其中：股票投资收益	7.4.7.12	591,791.97	27,117,162.60
基金投资收益		-	-
债券投资收益	7.4.7.13	-	-
资产支持证券投资收益	7.4.7.13.5	-	-
贵金属投资收益	7.4.7.14	-	-
衍生工具收益	7.4.7.15	-	-
股利收益	7.4.7.16	194,544.47	214,943.15
3.公允价值变动收益（损失以“-”号填列）	7.4.7.17	-2,419,843.08	-10,639,252.29
4.汇兑收益（损失以“-”号填列）		-	-
5.其他收入（损失以“-”号填列）	7.4.7.18	1,796.66	88,295.87
减：二、费用		594,955.12	1,198,150.06
1. 管理人报酬	7.4.10.2.1	119,281.28	299,440.39
2. 托管费	7.4.10.2.2	17,892.23	44,916.13
3. 销售服务费	7.4.10.2.3	-	-
4. 交易费用	7.4.7.19	38,001.61	267,347.88
5. 利息支出		-	-
其中：卖出回购金融资产支出		-	-
6. 其他费用	7.4.7.20	419,780.00	586,445.66
三、利润总额（亏损总额以“-”号填列）		-2,218,964.07	15,601,306.08
减：所得税费用		-	-
四、净利润（净亏损以“-”号填列）		-2,218,964.07	15,601,306.08

注：本基金于 2012 年 3 月 9 日成立。

7.3 所有者权益（基金净值）变动表

会计主体：东吴深证 100 指数增强型证券投资基金 (LOF)

本报告期：2016 年 1 月 1 日至 2016 年 12 月 31 日

单位：人民币元

项目	本期 2016 年 1 月 1 日至 2016 年 12 月 31 日		
	实收基金	未分配利润	所有者权益合计
一、期初所有者权益（基金净值）	11,858,737.23	3,882,074.78	15,740,812.01
二、本期经营活动产生的基金净值变动数（本期利润）	-	-2,218,964.07	-2,218,964.07
三、本期基金份额交易产生的基金净值变动数（净值减少以“-”号填列）	-5,497,366.86	-1,116,381.34	-6,613,748.20
其中：1. 基金申购款	2,864,210.38	295,678.99	3,159,889.37
2. 基金赎回款	-8,361,577.24	-1,412,060.33	-9,773,637.57
四、本期向基金份额持有人分配利润产生的基金净值变动（净值减少以“-”号填列）	-	-	-
五、期末所有者权益（基金净值）	6,361,370.37	546,729.37	6,908,099.74
项目	上年度可比期间 2015 年 1 月 1 日至 2015 年 12 月 31 日		
	实收基金	未分配利润	所有者权益合计
一、期初所有者权益（基金净值）	64,287,371.15	8,066,749.05	72,354,120.20
二、本期经营活动产生的基金净值变动数（本期利润）	-	15,601,306.08	15,601,306.08
三、本期基金份额交易产生的基金净值变动数（净值减少以“-”号填列）	-52,428,633.92	-19,785,980.35	-72,214,614.27
其中：1. 基金申购款	31,972,396.16	9,028,537.84	41,000,934.00
2. 基金赎回款	-84,401,030.08	-28,814,518.19	-113,215,548.27
四、本期向基金份额持有人分配利润产生的基	-	-	-

金净值变动 (净值减少以“-”号填列)			
五、期末所有者权益 (基金净值)	11,858,737.23	3,882,074.78	15,740,812.01

注：本基金于 2012 年 3 月 9 日成立。

报表附注为财务报表的组成部分。

本报告 7.1 至 7.4 财务报表由下列负责人签署：

<u>王炯</u>	<u>吕晖</u>	<u>沈静</u>
基金管理人负责人	主管会计工作负责人	会计机构负责人

7.4 报表附注

7.4.1 基金基本情况

东吴深证 100 指数增强型证券投资基金 (LOF) (以下简称“本基金”), 系经中国证券监督管理委员会 (以下简称“中国证监会”) 证监许可[2011]1278 号《关于核准东吴深证 100 指数增强型证券投资基金 (LOF) 募集的批复》核准, 由东吴基金管理有限公司作为管理人向社会公众公开发行募集, 基金合同于 2012 年 3 月 9 日正式生效, 首次设立募集规模为 385,199,023.48 份基金份额。本基金为契约型开放式, 存续期限不定。本基金的基金管理人为东吴基金管理有限公司, 注册登记人为中国证券登记结算有限责任公司, 基金托管人为中国建设银行股份有限公司。

本基金投资范围为具有良好流动性的金融工具, 包括投资于国内依法发行上市的股票 (包括创业板、中小板股票及其他经中国证监会核准上市的股票)、债券、权证以及经中国证监会批准允许本基金投资的其它金融工具, 但须符合中国证监会的相关规定。法律法规或监管机构以后允许基金投资的其他品种, 基金管理人在履行适当程序后, 可以将其纳入投资范围。本基金投资于股票资产占基金资产的比例为 90%-95%, 投资于标的指数成份股、备选成份股的资产占基金资产的比例不低于 80%, 现金或者到期日在一年以内的政府债券不低于基金资产净值的 5%。权证及其他金融工具的投资比例符合法律法规和监管机构的规定。

本基金的业绩比较基准为: $95% \times \text{深证 100 价格指数收益率} + 5% \times \text{商业银行活期存款利率 (税后)}$ 。

7.4.2 会计报表的编制基础

本基金的财务报表按照财政部颁布的《企业会计准则—基本准则》、具体会计准则、应用指南、企业会计准则解释以及其他相关规定 (以下合称“企业会计准则”)、中国证监会基金部发布的《证券投资基金信息披露 XBRL 模板第 3 号〈年度报告和半年度报告〉》、中国证券投资基金业协会颁布的《证券投资基金会计核算业务指引》、《东吴深证 100 指数增强型证券投资基金 (LOF) 基金合同》

和中国证监会允许的如财务报表附注所列示的基金行业实务操作的有关规定编制。

7.4.3 遵循企业会计准则及其他有关规定的声明

本基金声明：本基金编制的财务报表符合企业会计准则的要求，真实、完整地反映了本基金 2016 年 12 月 31 日的财务状况及 2016 年度经营成果和所有者权益（基金净值）变动情况等有关信息。

7.4.4 重要会计政策和会计估计

7.4.4.1 会计年度

本基金会计年度为公历 1 月 1 日起至 12 月 31 日止。本报告期为 2016 年 1 月 1 日起至 12 月 31 日止。

7.4.4.2 记账本位币

本基金记账本位币为人民币。

7.4.4.3 金融资产和金融负债的分类

1 金融资产的分类

金融资产于初始确认时分类为：以公允价值计量且其变动计入当期损益的金融资产、应收款项、可供出售金融资产及持有至到期投资。金融资产的分类取决于本基金对金融资产的持有意图和持有能力。本基金目前暂无金融资产分类为可供出售金融资产及持有至到期投资。

本基金持有的股票投资、债券投资和衍生工具(主要为权证投资)分类为以公允价值计量且其变动计入当期损益的金融资产。除衍生工具所产生的金融资产在资产负债表中以衍生金融资产列示外，以公允价值计量且其公允价值变动计入损益的金融资产在资产负债表中以交易性金融资产列示。

本基金持有的其他金融资产分类为应收款项，包括银行存款和各类应收款项等。应收款项是指在活跃市场中没有报价、回收金额固定或可确定的非衍生金融资产。

2 金融负债的分类

金融负债于初始确认时分类为：以公允价值计量且其变动计入当期损益的金融负债及其他金融负债。本基金目前暂无金融负债分类为以公允价值计量且其变动计入当期损益的金融负债。本基金持有的其他金融负债包括卖出回购金融资产款和各类应付款项等。

7.4.4.4 金融资产和金融负债的初始确认、后续计量和终止确认

金融资产或金融负债于本基金成为金融工具合同的一方时，于交易日按公允价值在资产负债

表内确认。以公允价值计量且其变动计入当期损益的金融资产，取得时发生的相关交易费用计入当期损益；支付的价款中包含已宣告但尚未发放的现金股利或债券起息日或上次除息日至购买日止的利息，单独确认为应收项目。应收款项和其他金融负债的相关交易费用计入初始确认金额。

以公允价值计量且其变动计入当期损益的金融资产及金融负债按照公允价值进行后续计量，应收款项和其他金融负债采用实际利率法，以摊余成本进行后续计量。

当收取某项金融资产现金流量的合同权利已终止或该金融资产所有权上几乎所有的风险和报酬已转移时，终止确认该金融资产。终止确认的金融资产的成本按移动加权平均法于交易日结转。

7.4.4.5 金融资产和金融负债的估值原则

本基金持有的股票投资、债券投资和衍生工具(主要为权证投资)按如下原则确定公允价值并进行估值：

(1)对存在活跃市场的投资品种，如报表日有成交价，应当以当日收盘价作为公允价值。活跃市场中的报价是指易于定期从交易所、经纪商、行业协会、定价服务机构等获得的价格，且代表了在公平交易中实际发生的市场交易的价格。如报表日无成交价、且最近交易日后经济环境未发生重大变化的，应当以最近交易日收盘价作为公允价值；如报表日无成交价、且最近交易日后经济环境发生了重大变化的，应当在谨慎原则的基础上采用适当的估值技术，审慎确定公允价值。

(2)金融工具不存在活跃市场的，本公司采用估值技术确定其公允价值。估值技术包括参考计量日市场参与者在主要市场或最有利市场中使用的价格、参照实质上相同的其他金融工具当前的公允价值、现金流量折现法和期权定价模型等。

7.4.4.6 金融资产和金融负债的抵销

当本基金具有抵销已确认金融资产和金融负债的法定权利，且目前可执行该种法定权利，同时本基金计划以净额结算或同时变现该金融资产和清偿该金融负债时，金融资产和金融负债以相互抵销后的金额在资产负债表内列示。除此以外，金融资产和金融负债在资产负债表内分别列示，不予相互抵销。

7.4.4.7 实收基金

实收基金为对外发行的基金份额总额。申购、赎回、转换及分红再投资引起的实收基金的变动分别于交易确认日认列。

7.4.4.8 损益平准金

损益平准金包括已实现平准金和未实现平准金。已实现平准金指在申购或赎回基金份额时，申购或赎回款项中包含的按累计未分配的已实现损益占基金净值比例计算的金额。未实现平准金

指在申购或赎回基金份额时，申购或赎回款项中包含的按累计未实现损益占基金净值比例计算的金额。损益平准金于基金申购确认日或基金赎回确认日认列，并于期末全额转入未分配利润/(累计亏损)。

7.4.4.9 收入/(损失)的确认和计量

股票投资在持有期间应取得的现金股利扣除由上市公司代扣代缴的个人所得税后的净额确认为投资收益。债券投资在持有期间应取得的按票面利率计算的利息扣除在适用情况下由债券发行企业代扣代缴的个人所得税后的净额确认为利息收入。

以公允价值计量且其变动计入当期损益的金融资产在持有期间的公允价值变动确认为公允价值变动损益；处置时其公允价值与初始确认金额之间的差额确认为投资收益，其中包括从公允价值变动损益结转的公允价值累计变动额。

应收款项在持有期间确认的利息收入按实际利率法计算，实际利率法与直线法差异较小的也可按直线法计算。

7.4.4.10 费用的确认和计量

本基金的管理人报酬和托管费在费用涵盖期间按基金合同约定的费率和计算方法逐日确认。

其他金融负债在持有期间确认的利息支出按实际利率法计算，实际利率法与直线法差异较小的也可按直线法计算。

7.4.4.11 基金的收益分配政策

(1) 本基金的每份基金份额享有同等分配权；

(2) 收益分配时所发生的银行转账或其他手续费用由投资人自行承担。当投资人的现金红利小于一定金额，不足以支付银行转账或其他手续费用时，基金注册登记机构可将投资人的现金红利按除权后的单位净值自动转为基金份额；

(3) 本基金收益每年最多分配 8 次，每次基金收益分配比例不低于收益分配基准日可供分配利润的 10%；

(4) 若基金合同生效不满 3 个月则可不进行收益分配；

(5) 本基金收益分配方式分为两种：现金分红与红利再投资，投资人可选择现金红利或将现金红利按除权后的单位净值自动转为基金份额进行再投资；若投资人不选择，本基金默认的收益分配方式是现金分红；

(6) 基金红利发放日距离收益分配基准日（即可供分配利润计算截止日）的时间不得超过 15 个工作日；

(7) 基金收益分配后每一基金份额净值不能低于面值, 即基金收益分配基准日的基金份额净值减去每单位基金份额收益分配金额后不能低于面值;

(8) 法律法规或监管机构另有规定的从其规定。

7.4.4.12 其他重要的会计政策和会计估计

(1) 计量属性

本基金除特别说明对金融资产和金融负债采用公允价值等作为计量属性之外, 一般采用历史成本计量。

(2) 重要会计估计及其关键假设

根据本基金的估值原则和中国证监会允许的基金行业估值实务操作, 本基金确定以下类别股票投资和债券投资的公允价值时采用的估值方法及其关键假设如下:

(a) 对于在锁定期内的非公开发行股票, 根据中国证监会证监会计字[2007]21号《关于证券投资基金执行〈企业会计准则〉估值业务及份额净值计价有关事项的通知》, 若在证券交易所挂牌的同一股票的市场交易收盘价低于非公开发行股票的初始投资成本, 按估值日证券交易所挂牌的同一股票的市场交易收盘价估值; 若在证券交易所挂牌的同一股票的市场交易收盘价高于非公开发行股票的初始投资成本, 按锁定期内已经过交易天数占锁定期内总交易天数的比例将两者之间差价的一部分确认为估值增值。

(b) 对于特殊事项停牌股票, 根据中国证监会公告[2008]38号《关于进一步规范证券投资基金估值业务的指导意见》, 本基金采用《中国证券业协会基金估值工作小组关于停牌股票估值的参考方法》提供的指数收益法对重大影响基金资产净值的特殊事项停牌股票估值, 通过停牌股票所处行业的行业指数变动以大致反映市场因素在停牌期间对于停牌股票公允价值的影响。上述指数收益法的关键假设包括所选取行业指数的变动能在重大方面基本反映停牌股票公允价值的变动, 停牌股票的发行者在停牌期间的各项变化未对停牌股票公允价值产生重大影响等。本基金自成立日起, 采用中证协(SAC)基金行业股票估值指数以取代原交易所发布的行业指数。

(c) 在银行间同业市场交易的债券品种的公允价值, 根据中国证监会证监会计字[2007]21号《关于证券投资基金执行〈企业会计准则〉估值业务及份额净值计价有关事项的通知》采用估值技术确定公允价值。

7.4.5 会计政策和会计估计变更以及差错更正的说明

7.4.5.1 会计政策变更的说明

本基金本报告期末未发生会计政策变更。

7.4.5.2 会计估计变更的说明

本基金本报告期未发生会计估计变更。

7.4.5.3 差错更正的说明

本基金在本报告期间无须说明的会计差错更正。

7.4.6 税项

根据财政部、国家税务总局财税[2002]128 号《关于开放式证券投资基金有关税收问题的通知》、财税[2004]78 号《关于证券投资基金税收政策的通知》、财税[2005]103 号《关于股权分置试点改革有关税收政策问题的通知》、财税[2008]1 号《关于企业所得税若干优惠政策的通知》、财税[2012]85 号《关于实施上市公司股息红利差别化个人所得税政策有关问题的通知》、财税[2016]36 号《关于全面推开营业税改征增值税试点的通知》及其他相关财税法规和实务操作,主要税项列示如下:

1、以发行基金方式募集资金不属于营业税征收范围,不征收营业税。基金买卖股票、债券的差价收入不予征收营业税。自 2016 年 5 月 1 日起营改增后,基金买卖股票、债券的差价收入免收增值税。

2、对基金从证券市场中取得的收入,包括买卖股票、债券的差价收入,股权的股息、红利收入,债券的利息收入及其他收入,暂不征收企业所得税。

3、对基金取得的企业债券利息收入,由发行债券的企业在向基金支付利息时代扣代缴 20% 的个人所得税。自 2013 年 1 月 1 日起,对基金从上市公司取得的股息红利所得,持股期限在 1 个月以内(含 1 个月)的,其股息红利所得全额计入应纳税所得额;持股期限在 1 个月以上至 1 年(含 1 年)的,暂减按 50%计入应纳税所得额;持股期限超过 1 年的,暂减按 25%计入应纳税所得额。对基金持有的上市公司限售股,解禁后取得的股息、红利收入,按照上述规定计算纳税,持股时间自解禁日起计算;解禁前取得的股息、红利收入继续暂减按 50%计入应纳税所得额。上述所得统一适用 20%的税率计征个人所得税。

4、基金卖出股票按 0.1%的税率缴纳股票交易印花税,买入股票不征收股票交易印花税。

5、基金作为流通股股东在股权分置改革过程中收到由非流通股股东支付的股份、现金等对价暂免征收印花税、企业所得税和个人所得税。

7.4.7 重要财务报表项目的说明

7.4.7.1 银行存款

单位:人民币元

项目	本期末 2016 年 12 月 31 日	上年度末 2015 年 12 月 31 日
活期存款	1,237,801.43	1,275,032.27
定期存款	-	-
其中：存款期限 1-3 个月	-	-
其他存款	-	-
合计：	1,237,801.43	1,275,032.27

7.4.7.2 交易性金融资产

单位：人民币元

项目	本期末 2016 年 12 月 31 日		
	成本	公允价值	公允价值变动
股票	6,250,062.95	6,325,451.60	75,388.65
贵金属投资-金交所 黄金合约	-	-	-
债券	交易所市场	-	-
	银行间市场	-	-
	合计	-	-
资产支持证券	-	-	-
基金	-	-	-
其他	-	-	-
合计	6,250,062.95	6,325,451.60	75,388.65
项目	上年度末 2015 年 12 月 31 日		
	成本	公允价值	公允价值变动
股票	12,257,298.32	14,752,530.05	2,495,231.73
贵金属投资-金交所 黄金合约	-	-	-
债券	交易所市场	-	-
	银行间市场	-	-
	合计	-	-
资产支持证券	-	-	-
基金	-	-	-
其他	-	-	-
合计	12,257,298.32	14,752,530.05	2,495,231.73

7.4.7.3 衍生金融资产/负债

本基金本报告期末及上年度末未持有衍生金融资产/负债。

7.4.7.4 买入返售金融资产

7.4.7.4.1 各项买入返售金融资产期末余额

本基金本报告期末及上年度末未持有买入返售金融资产。

7.4.7.4.2 期末买断式逆回购交易中取得的债券

本基金本报告期末及上年度末未持有买断式逆回购交易中取得的债券。

7.4.7.5 应收利息

单位：人民币元

项目	本期末 2016 年 12 月 31 日	上年度末 2015 年 12 月 31 日
应收活期存款利息	181.16	280.43
应收定期存款利息	-	-
应收其他存款利息	-	-
应收结算备付金利息	2.53	0.44
应收债券利息	-	-
应收买入返售证券利息	-	-
应收申购款利息	-	-
应收黄金合约拆借孳息	-	-
其他	0.99	0.66
合计	184.68	281.53

7.4.7.6 其他资产

本基金本报告期末及上年度末未持有其他资产。

7.4.7.7 应付交易费用

单位：人民币元

项目	本期末 2016 年 12 月 31 日	上年度末 2015 年 12 月 31 日
交易所市场应付交易费用	10,071.53	921.79
银行间市场应付交易费用	-	-
合计	10,071.53	921.79

7.4.7.8 其他负债

单位：人民币元

项目	本期末 2016 年 12 月 31 日	上年度末 2015 年 12 月 31 日
应付券商交易单元保证金	-	-
应付赎回费	5.79	-

应付指数使用费	50,000.00	50,000.00
预提信息披露费	80,000.00	180,000.00
预提审计费	50,000.00	50,000.00
预提上市年费	-	-
合计	180,005.79	280,000.00

7.4.7.9 实收基金

金额单位：人民币元

项目	本期 2016年1月1日至2016年12月31日	
	基金份额（份）	账面金额
上年度末	11,858,737.23	11,858,737.23
本期申购	2,864,210.38	2,864,210.38
本期赎回(以“-”号填列)	-8,361,577.24	-8,361,577.24
- 基金拆分/份额折算前	-	-
基金拆分/份额折算变动份额	-	-
本期申购	-	-
本期赎回(以“-”号填列)	-	-
本期末	6,361,370.37	6,361,370.37

1、如果本报告期间发生转换入、红利再投业务，则本期申购份额中包含该业务；

2、如果本报告期间发生转换出业务，则本期赎回份额中包含该业务。

7.4.7.10 未分配利润

单位：人民币元

项目	已实现部分	未实现部分	未分配利润合计
上年度末	10,068,318.80	-6,186,244.02	3,882,074.78
本期利润	200,879.01	-2,419,843.08	-2,218,964.07
本期基金份额交易产生的变动数	-4,339,322.97	3,222,941.63	-1,116,381.34
其中：基金申购款	2,556,667.13	-2,260,988.14	295,678.99
基金赎回款	-6,895,990.10	5,483,929.77	-1,412,060.33
本期已分配利润	-	-	-
本期末	5,929,874.84	-5,383,145.47	546,729.37

7.4.7.11 存款利息收入

单位：人民币元

项目	本期 2016年1月1日至2016年12月31日	上年度可比期间 2015年1月1日至2015年12月31日

活期存款利息收入	7,593.96	17,216.00
定期存款利息收入	-	-
其他存款利息收入	-	-
结算备付金利息收入	93.84	813.46
其他	13.23	277.35
合计	7,701.03	18,306.81

7.4.7.12 股票投资收益

7.4.7.12.1 股票投资收益——买卖股票差价收入

单位：人民币元

项目	本期 2016年1月1日至2016 年12月31日	上年度可比期间 2015年1月1日至2015年 12月31日
卖出股票成交总额	14,847,577.40	112,980,077.82
减：卖出股票成本总额	14,255,785.43	85,862,915.22
买卖股票差价收入	591,791.97	27,117,162.60

7.4.7.13 债券投资收益

7.4.7.13.1 债券投资收益——买卖债券差价收入

本基金本报告期及上年度可比期间未进行债券投资交易。

7.4.7.13.2 资产支持证券投资收益

本基金本报告期及上年度可比期间未进行资产支持证券投资交易。

7.4.7.14 衍生工具收益

7.4.7.14.1 衍生工具收益——买卖权证差价收入

本基金本报告期及上年度可比期间未进行权证投资交易。

7.4.7.14.2 衍生工具收益——其他投资收益

本基金本报告期及上年度可比期间未进行其他投资交易。

7.4.7.15 股利收益

单位：人民币元

项目	本期 2016年1月1日至2016年12 月31日	上年度可比期间 2015年1月1日至2015年12 月31日
----	---------------------------------	--------------------------------------

股票投资产生的股利收益	194,544.47	214,943.15
基金投资产生的股利收益	-	-
合计	194,544.47	214,943.15

7.4.7.16 公允价值变动收益

单位：人民币元

项目名称	本期 2016年1月1日至2016 年12月31日	上年度可比期间 2015年1月1日至2015年 12月31日
1. 交易性金融资产	-2,419,843.08	-10,639,252.29
——股票投资	-2,419,843.08	-10,639,252.29
——债券投资	-	-
——资产支持证券投资	-	-
——贵金属投资	-	-
——其他	-	-
2. 衍生工具	-	-
——权证投资	-	-
3. 其他	-	-
合计	-2,419,843.08	-10,639,252.29

7.4.7.17 其他收入

单位：人民币元

项目	本期 2016年1月1日至2016年 12月31日	上年度可比期间 2015年1月1日至2015年12 月31日
基金赎回费收入	1,796.66	88,295.87
其他收入	-	-
合计	1,796.66	88,295.87

7.4.7.18 交易费用

单位：人民币元

项目	本期 2016年1月1日至2016年12月31 日	上年度可比期间 2015年1月1日至2015年12月 31日
交易所市场交易费用	38,001.61	267,347.88
银行间市场交易费用	-	-
合计	38,001.61	267,347.88

7.4.7.19 其他费用

单位：人民币元

项目	本期 2016 年 1 月 1 日至 2016 年 12 月 31 日	上年度可比期间 2015 年 1 月 1 日至 2015 年 12 月 31 日
审计费用	50,000.00	50,000.00
信息披露费	100,000.00	260,000.00
上市费	60,000.00	60,000.00
汇划费	780.00	2,945.66
指数使用费	200,000.00	200,000.00
帐户维护费	9,000.00	13,500.00
其他费用	-	-
合计	419,780.00	586,445.66

7.4.8 或有事项、资产负债表日后事项的说明

7.4.8.1 或有事项

无需要说明的或有事项。

7.4.8.2 资产负债表日后事项

无需要说明的资产负债表日后事项。

7.4.9 关联方关系

关联方名称	与本基金的关系
东吴基金管理有限公司	基金管理人、基金销售机构
中国建设银行股份有限公司	基金托管人、基金代销机构
东吴证券股份有限公司	基金管理人的股东、基金代销机构
上海新东吴优胜资产管理有限公司	基金管理人的子公司
上海兰生（集团）有限公司	基金管理人的股东

注：本报告期基金关联方未发生变化。本基金与关联方的所有交易均是在正常业务中按照一般商业条款订立。

7.4.10 本报告期及上年度可比期间的关联方交易

7.4.10.1 通过关联方交易单元进行的交易

7.4.10.1.1 股票交易

金额单位：人民币元

关联方名称	本期 2016 年 1 月 1 日至 2016 年 12 月 31 日	上年度可比期间 2015 年 1 月 1 日至 2015 年 12 月 31 日
-------	--	---

	成交金额	占当期股票 成交总额的 比例	成交金额	占当期股票 成交总额的 比例
东吴证券股份有限公 司	4,669,731.26	20.23%	129,309,923.01	83.33%

7.4.10.1.2 债券交易

本基金本报告期及上年度可比期间未通过关联方交易单元进行债券交易。

7.4.10.1.3 债券回购交易

本基金本报告期及上年度可比期间未通过关联方交易单元进行债券回购交易。

7.4.10.1.4 权证交易

本基金本报告期及上年度可比期间未通过关联方交易单元进行权证交易。

7.4.10.1.5 应支付关联方的佣金

金额单位：人民币元

关联方名称	本期 2016年1月1日至2016年12月31日			
	当期 佣金	占当期佣金 总量的比例	期末应付佣金余额	占期末应付佣 金总额的比例
东吴证券股份 有限公司	4,255.50	20.16%	-	-
关联方名称	上年度可比期间 2015年1月1日至2015年12月31日			
	当期 佣金	占当期佣金 总量的比例	期末应付佣金余额	占期末应付佣 金总额的比例
东吴证券股份 有限公司	115,071.17	83.41%	921.79	100.00%

注：1、上述佣金已扣除中国证券登记结算有限责任公司收取的由券商承担的证券结算风险基金。
2、股票交易佣金为成交金额的 1%扣除证券公司需承担的费用（包括但不限于买（卖）经手费、买（卖）证管费和证券结算风险基金等）；证券公司不向本基金收取国债现券及国债回购和企业债券的交易佣金，但交易的经手费和证管费由本基金交纳，其所计提的证券结算风险基金从支付给证券公司的股票交易佣金中扣除。佣金比率是公允，符合证监会有关规定。管理人因此从关联方获得的服务主要包括：为本基金提供的证券投资研究成果和市场信息服务。

7.4.10.2 关联方报酬

7.4.10.2.1 基金管理费

单位：人民币元

项目	本期 2016 年 1 月 1 日至 2016 年 12 月 31 日	上年度可比期间 2015 年 1 月 1 日至 2015 年 12 月 31 日
当期发生的基金应支付的管理费	119,281.28	299,440.39
其中：支付销售机构的客户维护费	22,191.03	55,551.17

注：支付基金管理人东吴基金管理有限公司的基金管理人报酬按前一日基金资产净值 1% 的年费率计提，逐日累计至每月月底，按月支付。

其计算公式为：日基金管理人报酬 = 前一日基金资产净值 X 1% / 当年天数。

7.4.10.2.2 基金托管费

单位：人民币元

项目	本期 2016 年 1 月 1 日至 2016 年 12 月 31 日	上年度可比期间 2015 年 1 月 1 日至 2015 年 12 月 31 日
当期发生的基金应支付的托管费	17,892.23	44,916.13

注：支付基金托管人中国建设银行股份有限公司的基金托管费按前一日基金资产净值 0.15% 的年费率计提，逐日累计至每月月底，按月支付。

其计算公式为：日基金托管费 = 前一日基金资产净值 X 0.15% / 当年天数。

7.4.10.2.3 销售服务费

本基金不收取销售服务费。

7.4.10.3 与关联方进行银行间同业市场的债券(含回购)交易

本基金本报告期内及上年度未与关联方进行银行间同业市场的债券（含回购）交易。

7.4.10.4 各关联方投资本基金的情况

7.4.10.4.1 报告期内基金管理人运用固有资金投资本基金的情况

份额单位：份

项目	本期 2016 年 1 月 1 日至 2016 年 12 月 31 日	上年度可比期间 2015 年 1 月 1 日至 2015 年 12 月 31 日
基金合同生效日（2012 年 3 月 9 日）持有的基金份额	-	-

期初持有的基金份额	6,303,909.21	6,303,909.21
期间申购/买入总份额	-	-
期间因拆分变动份额	-	-
减: 期间赎回/卖出总份额	6,303,909.21	-
期末持有的基金份额	0.00	6,303,909.21
期末持有的基金份额 占基金总份额比例	0.0000%	53.1580%

7.4.10.4.2 报告期末除基金管理人之外的其他关联方投资本基金的情况

本基金本报告期内及上年度末除基金管理人之外的其他关联方未持有本基金份额。

7.4.10.5 由关联方保管的银行存款余额及当期产生的利息收入

单位: 人民币元

关联方 名称	本期		上年度可比期间	
	2016年1月1日至2016年12月31日		2015年1月1日至2015年12月31日	
	期末余额	当期利息收入	期末余额	当期利息收入
中国建设银行股份 有限公司	1,237,801.43	7,593.96	1,275,032.27	17,216.00

7.4.10.6 本基金在承销期内参与关联方承销证券的情况

本基金本报告期内无在承销期内参与关联方承销证券的情况。

7.4.10.7 其他关联交易事项的说明

无其他需要说明的关联交易事项。

7.4.11 利润分配情况

7.4.11.1 利润分配情况——非货币市场基金

本基金本报告期内未进行利润分配。

7.4.12 期末 (2016 年 12 月 31 日) 本基金持有的流通受限证券

7.4.12.1 因认购新发/增发证券而于期末持有的流通受限证券

本基金本报告期末未持有因认购新发/增发证券而流通受限证券。

7.4.12.2 期末持有的暂时停牌等流通受限股票

金额单位: 人民币元

股票 代码	股票名 称	停牌日 期	停牌 原因	期末 估值单价	复牌日 期	复牌 开盘单价	数量 (股)	期末 成本总额	期末估值 总额	备注
----------	----------	----------	----------	------------	----------	------------	--------	------------	------------	----

300104	乐视网	2016 年 12 月 7 日	重大资 产重组	35.80	2017 年 1 月 16 日	36.88	1,959	69,256.89	70,132.20	-
000540	中天城 投	2016 年 11 月 28 日	重大资 产重组	6.93	2017 年 1 月 3 日	7.00	8,500	64,363.14	58,905.00	-
002129	中环股 份	2016 年 4 月 25 日	重大事 项停牌	8.27	-	-	6,800	68,068.00	56,236.00	-
000166	申万宏 源	2016 年 12 月 21 日	重大事 项停牌	6.25	2017 年 1 月 26 日	6.29	5,169	46,942.19	32,306.25	-
000750	国海证 券	2016 年 12 月 15 日	重大事 项停牌	6.97	2017 年 1 月 20 日	6.27	3,900	27,853.13	27,183.00	-

7.4.12.3 期末债券正回购交易中作为抵押的债券

7.4.12.3.1 银行间市场债券正回购

本基金本报告期末未持有银行间市场正回购交易中作为抵押的债券。

7.4.12.3.2 交易所市场债券正回购

本基金本报告期末未持有交易所市场正回购交易中作为抵押的债券。

7.4.13 金融工具风险及管理

基金为指数增强型基金，跟踪标的指数市场表现，是股票基金中处于中等风险水平的基金产品。本基金的运作涉及的金融工具主要包括股票、债券、权证和法律法规或中国证监会允许基金投资的其他金融工具。本基金在日常经营活动中面临的与这些金融工具相关的风险主要包括信用风险、流动性风险及市场风险。利率风险是本基金市场风险的重要组成部分。

7.4.13.1 风险管理政策和组织架构

本基金的基金管理人从事风险管理的主要目标是争取将相对风险控制在限定的范围之内，通过严格的投资程序约束和数量化风险管理手段，力争控制本基金净值增长率与业绩比较基准之间的日均跟踪偏离度不超过 0.5%，年化跟踪误差不超过 7.75%，以实现对标的指数的有效跟踪。

本基金管理人奉行全员与全程结合、风控与发展并重的风险管理理念。董事会主要负责公司的风险管理战略和控制政策、协调突发重大风险等事项。公司经营管理层下设风险管理委员会，

制定公司日常经营过程中各类风险的防范和管理措施；在业务操作层面，一线业务部门负责对各自业务领域风险的管控，公司具体的风险管理职责由合规风控部负责，组织、协调并与其他各业务部门一道，共同完成对法律风险、投资风险、操作风险、合规风险等风险类别的管理，并定期向公司的风险管理委员会报告公司风险状况。合规风控部由督察长分管，配置有法律、风控、审计、信息披露等方面专业人员。

7.4.13.2 信用风险

信用风险是指金融工具的一方到期无法履行约定义务的风险。本基金的信用风险主要存在于银行存款、结算备付金、存出保证金、债券投资及其他应收类款项。

对于与债券投资相关的信用风险，本基金管理人的投资部门及交易部门建立了经审批的交易对手名单，并通过限定被投资对象的信用等级范围及各类投资品种比例来管理信用风险。本基金的银行存款存放于本基金的托管行—中国建设银行股份有限公司。本基金认为与中国建设银行股份有限公司相关的信用风险程度较低。本基金在交易所进行的交易均与中国证券登记结算有限责任公司完成证券交收和款项清算，因此违约风险发生的可能性很小；基金在进行银行间同业市场交易前均对交易对手进行信用评估，以控制相应的信用风险。本基金与应收证券清算款相关的信用风险程度较低。

7.4.13.3 流动性风险

流动性风险是指没有足够资金以满足到期债务支付的风险。作为开放式基金，存在兑付赎回资金的流动性风险。本基金流动风险亦来源于因部分投资品种交易不活跃而出现的变现风险，以及因投资集中而无法在市场出现剧烈波动的情况下以合理价格变现投资的风险。本基金所持交易性金融资产均在证券交易所上市，本基金未持有具有重大流动性风险的投资品种。

针对兑付赎回资金的流动性风险，本基金的基金管理人每日对本基金的申购赎回情况进行严密监控并预测流动性需求，保持基金投资组合中的可用现金头寸与之相匹配。本基金的基金管理人在基金合同中设计了巨额赎回条款，约定在非常情况下赎回申请的处理方式，控制因开放申购赎回模式带来的流动性风险，有效保障基金持有人利益。

针对投资品种变现的流动性风险，本基金的基金管理人通过独立的合规风控部门设定流动性比例要求，对流动性指标进行持续的监测和分析，包括组合持仓集中度指标、组合在短时间内变现能力的综合指标、组合中变现能力较差的投资品种比例以及流通受限制的投资品种比例等。本基金投资于一家公司发行的股票市值不超过基金资产净值的 10%，且本基金与由本基金的基金管理人管理的其他基金共同持有一家公司的证券不得超过该证券的 10%。本基金所持部分证券

在证券交易所上市，其余部分在银行间同业市场交易，因此除附注 7.4.12 中列示的部分基金资产流通暂时受限制不能自由转让的情况外，其余均能根据本基金的基金管理人的投资意图以合理的价格适时变现。此外，本基金可通过卖出回购金融资产方式借入短期资金应对流动性需求，其上限一般不超过基金资产净值的 40%。

除卖出回购金融资产款合同约定到期日均为一个月以内计息外，本基金所持有的其他金融负债的合同约定到期日均为一个月以内且不计息，可赎回基金份额净值(所有者权益)无固定到期日且不计息，因此账面余额即为未折现的合约到期现金流量。

7.4.13.4 市场风险

市场风险是指基金所持金融工具的公允价值或未来现金流量因所处市场各类价格因素的变动而发生波动的风险，包括利率风险、外汇风险和其他价格风险。

7.4.13.4.1 利率风险

利率风险是指金融工具的公允价值或现金流量受市场利率变动而发生波动的风险。利率敏感性金融工具均面临由于市场利率上升而导致公允价值下降的风险，其中浮动利率类金融工具还面临每个付息期间结束根据市场利率重新定价时对于未来现金流影响的风险。

本基金的基金管理人定期对本基金面临的利率敏感性缺口进行监控，并通过调整投资组合的久期等方法对上述利率风险进行管理。本基金持有的大部分金融资产和金融负债不计息，因此本基金的收入及经营活动的现金流量在很大程度上独立于市场利率变化。本基金的生息资产主要为银行存款、结算备付金及债券投资等。

7.4.13.4.1.1 利率风险敞口

单位：人民币元

本期末 2016 年 12 月 31 日	1 个月以内	1-3 个月	3 个月-1 年	1-5 年	5 年以上	不计息	合计
资产							
银行存款	1,237,801.43	-	-	-	-	-	1,237,801.43
清算备付金	5,214.60	-	-	-	-	-	5,214.60
存出保证金	1,991.10	-	-	-	-	-	1,991.10
交易性金融资产	-	-	-	-	-	6,325,451.60	6,325,451.60
衍生金融资产	-	-	-	-	-	-	-
买入返售金融资产	-	-	-	-	-	-	-
应收证券清算款	-	-	-	-	-	-	-
应收利息	-	-	-	-	-	184.68	184.68
应收股利	-	-	-	-	-	-	-

应收申购款	-	-	-	-	-	248,894.44	248,894.44
其他资产	-	-	-	-	-	-	-
资产总计	1,245,007.13	-	-	-	-	6,574,530.72	7,819,537.85
负债	-	-	-	-	-	-	-
卖出回购金融资产款	-	-	-	-	-	-	-
应付证券清算款	-	-	-	-	-	714,225.24	714,225.24
应付赎回款	-	-	-	-	-	1,536.08	1,536.08
应付管理人报酬	-	-	-	-	-	4,869.09	4,869.09
应付托管费	-	-	-	-	-	730.38	730.38
应付销售服务费	-	-	-	-	-	-	-
应付交易费用	-	-	-	-	-	10,071.53	10,071.53
应交税费	-	-	-	-	-	-	-
应付利息	-	-	-	-	-	-	-
应付利润	-	-	-	-	-	-	-
其他负债	-	-	-	-	-	180,005.79	180,005.79
负债总计	-	-	-	-	-	911,438.11	911,438.11
利率敏感度缺口	1,245,007.13	-	-	-	-	5,663,092.61	6,908,099.74
上年度末 2015 年 12 月 31 日	1 个月以内	1-3 个月	3 个月-1 年	1-5 年	5 年以上	不计息	合计
资产	-	-	-	-	-	-	-
银行存款	1,275,032.27	-	-	-	-	-	1,275,032.27
清算备付金	891.94	-	-	-	-	-	891.94
存出保证金	1,285.33	-	-	-	-	-	1,285.33
交易性金融资产	-	-	-	-	-	14,752,530.05	14,752,530.05
衍生金融资产	-	-	-	-	-	-	-
买入返售金融资产	-	-	-	-	-	-	-
应收证券清算款	-	-	-	-	-	-	-
应收利息	-	-	-	-	-	281.53	281.53
应收股利	-	-	-	-	-	-	-
应收申购款	-	-	-	-	-	6,817.84	6,817.84
其他资产	-	-	-	-	-	-	-
资产总计	1,277,209.54	-	-	-	-	14,759,629.42	16,036,838.96
负债	-	-	-	-	-	-	-
卖出回购金融资产款	-	-	-	-	-	-	-
应付证券清算款	-	-	-	-	-	-	-
应付赎回款	-	-	-	-	-	-	-
应付管理人报酬	-	-	-	-	-	13,134.92	13,134.92
应付托管费	-	-	-	-	-	1,970.24	1,970.24
应付销售服务费	-	-	-	-	-	-	-
应付交易费用	-	-	-	-	-	921.79	921.79
应交税费	-	-	-	-	-	-	-

应付利息	-	-	-	-	-	-	-
应付利润	-	-	-	-	-	-	-
其他负债	-	-	-	-	-	280,000.00	280,000.00
负债总计	-	-	-	-	-	296,026.95	296,026.95
利率敏感度缺口	1,277,209.54	-	-	-	-	-14,463,602.47	15,740,812.01

注：表中所示为本基金资产及负债的公允价值，并按照合约规定的利率重新定价日或到期日孰早者予以分类。

7.4.13.4.1.2 利率风险的敏感性分析

本期末和上期末，本基金均未持有债券。

7.4.13.4.2 外汇风险

本基金持有的金融工具以人民币计价，因此无重大外汇风险。

7.4.13.4.3 其他价格风险

其他价格风险是指基金所持金融工具的公允价值或未来现金流除市场利率和外汇汇率以外的市场因素发生变动时产生的价格波动风险。本基金主要投资于证券交易所上市或银行间同业市场交易的股票和债券，所面临的其他价格风险来源于单个证券发行主体自身经营情况或特殊事项的影响，也可能来源于证券市场整体波动的影响。

本基金为股票型指数增强基金，按照成份股在标的指数中的基准权重构建指数化投资组合。当预期成份股发生调整 and 成份股发生配股、增发、分红等行为时，以及因基金的申购和赎回对本基金跟踪标的指数的效果可能带来影响时，基金管理人会对投资组合进行适当调整，以便实现对跟踪误差的有效控制。

本基金原则上投资于股票资产占基金资产的比例为 90%-95%，投资于标的指数成份股、备选成份股的资产占基金资产的比例不低于 80%，现金或者到期日在一年以内的政府债券不低于基金资产净值的 5%。此外，本基金的基金管理人每日对本基金所持有的证券价格实施监控，定期运用多种定量方法对基金进行风险度量，及时可靠地对风险进行跟踪和控制。

7.4.13.4.3.1 其他价格风险敞口

金额单位：人民币元

项目	本期末 2016 年 12 月 31 日		上年度末 2015 年 12 月 31 日	
	公允价值	占基金 资产净 值比例 (%)	公允价值	占基金资 产净值比 例 (%)

交易性金融资产-股票投资	6,325,451.60	91.57	14,752,530.05	93.72
交易性金融资产-基金投资	-	-	-	-
交易性金融资产-债券投资	-	-	-	-
交易性金融资产-贵金属投资	-	-	-	-
衍生金融资产-权证投资	-	-	-	-
其他	-	-	-	-
合计	6,325,451.60	91.57	14,752,530.05	93.72

7.4.13.4.3.2 其他价格风险的敏感性分析

假设	1. 本基金选用业绩基准作为衡量系统风险的标准		
	2. 选用报告期间统计所得 beta 值作为期末系统风险对本基金的影响系数		
分析	相关风险变量的变动	对资产负债表日基金资产净值的影响金额 (单位: 人民币元)	
		本期末 (2016 年 12 月 31 日)	上年度末 (2015 年 12 月 31 日)
	1. 业绩基准下跌 1%	-74,883.80	-169,937.81
	2. 业绩基准下跌 5%	-374,419.01	-849,689.03
	3. 业绩基准下跌 10%	-748,838.01	-1,699,378.06

注: 报告期内, 本基金 2016 年 beta 值为 1.08, 2015 年 beta 为 1.08。

7.4.14 有助于理解和分析会计报表需要说明的其他事项

无需要说明的其他重要事项。

§ 8 投资组合报告

8.1 期末基金资产组合情况

金额单位: 人民币元

序号	项目	金额	占基金总资产的比例 (%)
1	权益投资	6,325,451.60	80.89
	其中: 股票	6,325,451.60	80.89
2	固定收益投资	-	-
	其中: 债券	-	-
	资产支持证券	-	-
3	贵金属投资	-	-
4	金融衍生品投资	-	-
5	买入返售金融资产	-	-
	其中: 买断式回购的买入返售金融资产	-	-
6	银行存款和结算备付金合计	1,243,016.03	15.90

7	其他各项资产	251,070.22	3.21
8	合计	7,819,537.85	100.00

8.2 期末按行业分类的股票投资组合

8.2.1 期末指数投资按行业分类的境内股票投资组合

金额单位：人民币元

代码	行业类别	公允价值	占基金资产净值比例 (%)
A	农、林、牧、渔业	23,245.20	0.34
B	采矿业	-	-
C	制造业	3,439,938.09	49.80
D	电力、热力、燃气及水生产和供应业	23,816.00	0.34
E	建筑业	15,977.28	0.23
F	批发和零售业	113,549.65	1.64
G	交通运输、仓储和邮政业	-	-
H	住宿和餐饮业	-	-
I	信息传输、软件和信息技术服务业	582,548.31	8.43
J	金融业	810,584.63	11.73
K	房地产业	455,593.51	6.60
L	租赁和商务服务业	119,536.63	1.73
M	科学研究和技术服务业	-	-
N	水利、环境和公共设施管理业	167,549.98	2.43
O	居民服务、修理和其他服务业	-	-
P	教育	-	-
Q	卫生和社会工作	-	-
R	文化、体育和娱乐业	242,656.84	3.51
S	综合	36,011.36	0.52
	合计	6,031,007.48	87.30

8.2.2 期末积极投资按行业分类的境内股票投资组合

金额单位：人民币元

代码	行业类别	公允价值	占基金资产净值比例 (%)
A	农、林、牧、渔业	6.96	0.00
B	采矿业	-	-
C	制造业	203,932.84	2.95
D	电力、热力、燃气及水生产和供应业	-	-
E	建筑业	-	-
F	批发和零售业	-	-
G	交通运输、仓储和邮政业	19,089.00	0.28
H	住宿和餐饮业	-	-
I	信息传输、软件和信息技术服务业	23,035.32	0.33
J	金融业	48,380.00	0.70
K	房地产业	-	-
L	租赁和商务服务业	-	-
M	科学研究和技术服务业	-	-
N	水利、环境和公共设施管理业	-	-
O	居民服务、修理和其他服务业	-	-
P	教育	-	-
Q	卫生和社会工作	-	-
R	文化、体育和娱乐业	-	-
S	综合	-	-
	合计	294,444.12	4.26

8.2.3 报告期末按行业分类的沪港通投资股票投资组合

本基金本报告期末未持有沪港通股票。

8.3 期末按公允价值占基金资产净值比例大小排序的所有股票投资明细

8.3.1 期末指数投资按公允价值占基金资产净值比例大小排序的所有股票投资明细

金额单位：人民币元

序号	股票代码	股票名称	数量 (股)	公允价值	占基金资产净值比例 (%)
----	------	------	--------	------	---------------

1	000651	格力电器	12,132	298,689.84	4.32
2	000333	美的集团	9,238	260,234.46	3.77
3	000002	万科 A	11,989	246,373.95	3.57
4	000858	五粮液	5,217	179,882.16	2.60
5	000725	京东方 A	62,517	178,798.62	2.59
6	000001	平安银行	19,460	177,086.00	2.56
7	000538	云南白药	2,130	162,199.50	2.35
8	000568	泸州老窖	4,205	138,765.00	2.01
9	000100	TCL 集团	39,290	129,657.00	1.88
10	000776	广发证券	7,234	121,965.24	1.77
11	002415	海康威视	5,114	121,764.34	1.76
12	300027	华谊兄弟	10,783	118,613.00	1.72
13	002450	康得新	6,055	115,711.05	1.68
14	002024	苏宁云商	9,917	113,549.65	1.64
15	000625	长安汽车	6,838	102,159.72	1.48
16	000063	中兴通讯	6,036	96,274.20	1.39
17	001979	招商蛇口	5,522	90,505.58	1.31
18	000783	长江证券	8,395	85,880.85	1.24
19	002304	洋河股份	1,216	85,849.60	1.24
20	300059	东方财富	4,961	83,989.73	1.22
21	002142	宁波银行	4,497	74,830.08	1.08
22	002202	金风科技	4,190	71,690.90	1.04
23	000503	海虹控股	1,701	71,527.05	1.04
24	002465	海格通信	6,032	70,272.80	1.02
25	300104	乐视网	1,959	70,132.20	1.02
26	000338	潍柴动力	6,834	68,066.64	0.99
27	000728	国元证券	3,371	67,082.90	0.97
28	002673	西部证券	3,202	66,505.54	0.96
29	300070	碧水源	3,692	64,683.84	0.94
30	300058	蓝色光标	6,097	62,006.49	0.90
31	000768	中航飞机	2,915	61,972.90	0.90
32	000423	东阿阿胶	1,148	61,842.76	0.90
33	000069	华侨城 A	8,594	59,728.30	0.86
34	000157	中联重科	13,040	59,201.60	0.86
35	000540	中天城投	8,500	58,905.00	0.85
36	002241	歌尔股份	2,192	58,131.84	0.84
37	002456	欧菲光	1,695	58,104.60	0.84
38	002230	科大讯飞	2,133	57,782.97	0.84
39	000623	吉林敖东	1,858	57,579.42	0.83

40	002594	比亚迪	1,134	56,337.12	0.82
41	002129	中环股份	6,800	56,236.00	0.81
42	000686	东北证券	4,484	55,422.24	0.80
43	000630	铜陵有色	17,584	54,158.72	0.78
44	002739	万达院线	1,000	54,070.00	0.78
45	002236	大华股份	3,741	51,176.88	0.74
46	300017	网宿科技	922	49,428.42	0.72
47	000793	华闻传媒	4,296	48,501.84	0.70
48	300124	汇川技术	2,376	48,304.08	0.70
49	000839	中信国安	4,993	45,835.74	0.66
50	000895	双汇发展	2,176	45,543.68	0.66
51	000060	中金岭南	4,083	45,525.45	0.66
52	002008	大族激光	2,014	45,516.40	0.66
53	002466	天齐锂业	1,400	45,430.00	0.66
54	000876	新希望	5,618	45,224.90	0.65
55	300024	机器人	2,055	43,935.90	0.64
56	000413	东旭光电	3,900	43,914.00	0.64
57	002736	国信证券	2,801	43,555.55	0.63
58	000826	启迪桑德	1,308	43,137.84	0.62
59	002475	立讯精密	2,029	42,101.75	0.61
60	002405	四维图新	2,150	41,602.50	0.60
61	002385	大北农	5,745	40,789.50	0.59
62	000425	徐工机械	11,304	38,207.52	0.55
63	000009	中国宝安	3,476	36,011.36	0.52
64	000917	电广传媒	2,394	34,449.66	0.50
65	000792	盐湖股份	1,730	32,991.10	0.48
66	002065	东华软件	1,400	32,620.00	0.47
67	000166	申万宏源	5,169	32,306.25	0.47
68	300315	掌趣科技	3,376	31,194.24	0.45
69	000709	河钢股份	9,194	30,707.96	0.44
70	002500	山西证券	2,549	30,638.98	0.44
71	000977	浪潮信息	1,419	30,082.80	0.44
72	000712	锦龙股份	1,200	28,128.00	0.41
73	000750	国海证券	3,900	27,183.00	0.39
74	002030	达安基因	1,156	26,819.20	0.39
75	002460	赣锋锂业	1,000	26,510.00	0.38
76	002292	奥飞娱乐	1,158	26,286.60	0.38
77	300168	万达信息	1,300	26,286.00	0.38
78	000778	新兴铸管	4,696	24,278.32	0.35

79	300253	卫宁健康	1,220	23,899.80	0.35
80	000883	湖北能源	5,200	23,816.00	0.34
81	000061	农产品	1,922	23,775.14	0.34
82	300498	温氏股份	660	23,245.20	0.34
83	000559	万向钱潮	1,683	22,316.58	0.32
84	000738	中航动控	900	22,266.00	0.32
85	300251	光线传媒	2,200	21,472.00	0.31
86	000046	泛海控股	2,301	21,376.29	0.31
87	002146	荣盛发展	2,621	20,574.85	0.30
88	002027	分众传媒	1,300	18,551.00	0.27
89	000031	中粮地产	2,002	17,857.84	0.26
90	002176	江特电机	1,400	16,702.00	0.24
91	002081	金螳螂	1,632	15,977.28	0.23
92	000988	华工科技	1,000	15,650.00	0.23
93	000039	中集集团	1,064	15,555.68	0.23
94	002183	怡亚通	1,400	15,204.00	0.22
95	300431	暴风集团	300	13,800.00	0.20
96	002276	万马股份	700	10,521.00	0.15

8.3.2 期末积极投资按公允价值占基金资产净值比例大小排序的所有股票投资明细

金额单位：人民币元

序号	股票代码	股票名称	数量（股）	公允价值	占基金资产净值比例（%）
1	002007	华兰生物	1,500	53,625.00	0.78
2	000729	燕京啤酒	5,300	36,835.00	0.53
3	600085	同仁堂	900	28,242.00	0.41
4	300002	神州泰岳	2,493	23,035.32	0.33
5	600887	伊利股份	1,200	21,120.00	0.31
6	600115	东方航空	2,700	19,089.00	0.28
7	600690	青岛海尔	1,600	15,808.00	0.23
8	601600	中国铝业	3,300	13,926.00	0.20
9	600688	上海石化	2,100	13,524.00	0.20
10	600109	国金证券	900	11,727.00	0.17
11	600369	西南证券	1,600	11,408.00	0.17
12	600309	万华化学	500	10,765.00	0.16
13	601377	兴业证券	1,400	10,710.00	0.16
14	600362	江西铜业	600	10,038.00	0.15
15	600030	中信证券	600	9,636.00	0.14

16	600999	招商证券	300	4,899.00	0.07
17	600737	中粮屯河	4	49.84	0.00
18	601118	海南橡胶	1	6.96	0.00

8.4 报告期内股票投资组合的重大变动

8.4.1 累计买入金额超出期初基金资产净值 2%或前 20 名的股票明细

金额单位：人民币元

序号	股票代码	股票名称	本期累计买入金额	占期初基金资产净值比例 (%)
1	000568	泸州老窖	235,870.00	1.50
2	000725	京东方 A	228,890.00	1.45
3	002673	西部证券	205,943.00	1.31
4	000002	万科 A	196,175.00	1.25
5	000540	中天城投	176,709.00	1.12
6	000001	平安银行	175,797.00	1.12
7	000776	广发证券	169,687.00	1.08
8	002736	国信证券	159,594.00	1.01
9	002739	万达院线	157,327.00	1.00
10	300168	万达信息	156,686.00	1.00
11	000858	五粮液	156,301.00	0.99
12	601808	中海油服	132,994.00	0.84
13	300059	东方财富	126,777.00	0.81
14	002353	杰瑞股份	123,671.00	0.79
15	000333	美的集团	123,360.00	0.78
16	002466	天齐锂业	119,314.00	0.76
17	000060	中金岭南	114,647.00	0.73
18	002081	金螳螂	113,207.00	0.72
19	300144	宋城演艺	112,268.00	0.71
20	000503	海虹控股	112,180.00	0.71

注：本项的“买入金额”均按买入成交金额（成交单价乘以成交数量）填列，不考虑相关交易费用。

8.4.2 累计卖出金额超出期初基金资产净值 2%或前 20 名的股票明细

金额单位：人民币元

序号	股票代码	股票名称	本期累计卖出金额	占期初基金资产净值比例 (%)
1	000002	万科 A	806,581.97	5.12
2	000651	格力电器	329,453.00	2.09
3	000001	平安银行	326,855.00	2.08
4	000333	美的集团	296,623.00	1.88
5	000725	京东方 A	253,536.00	1.61
6	002236	大华股份	245,866.81	1.56
7	000568	泸州老窖	237,483.00	1.51
8	000858	五粮液	233,420.00	1.48
9	300104	乐视网	228,249.60	1.45
10	002415	海康威视	210,068.75	1.33
11	000776	广发证券	208,081.80	1.32
12	000063	中兴通讯	202,855.02	1.29
13	000060	中金岭南	202,481.52	1.29
14	002024	苏宁云商	194,335.00	1.23
15	300017	网宿科技	186,214.00	1.18
16	002081	金螳螂	181,430.00	1.15
17	002241	歌尔股份	176,900.00	1.12
18	002594	比亚迪	172,739.00	1.10
19	300146	汤臣倍健	172,712.72	1.10
20	000166	申万宏源	170,700.00	1.08

注：本项的“卖出金额”按卖出成交金额（成交单价乘以成交数量）填列，不考虑相关交易费用。

8.4.3 买入股票的成本总额及卖出股票的收入总额

单位：人民币元

买入股票成本（成交）总额	8,248,550.06
卖出股票收入（成交）总额	14,847,577.40

注：本项的“买入股票成本”、“卖出股票收入”均按买卖成交金额（成交单价乘以成交数量）填列，不考虑相关交易费用。

8.5 期末按债券品种分类的债券投资组合

本基金报告期末未投资债券。

8.6 期末按公允价值占基金资产净值比例大小排序的前五名债券投资明细

本基金报告期末未投资债券。

8.7 期末按公允价值占基金资产净值比例大小排序的所有资产支持证券投资明细

本基金本报告期末未持有资产支持证券。

8.8 报告期末按公允价值占基金资产净值比例大小排序的前五名贵金属投资明细

本基金本报告期末未持有贵金属。

8.9 期末按公允价值占基金资产净值比例大小排序的前五名权证投资明细

本基金本报告期末未持有权证。

8.10 报告期末本基金投资的股指期货交易情况说明**8.10.1 报告期末本基金投资的股指期货持仓和损益明细**

本基金本报告期末未持有股指期货。

8.10.2 本基金投资股指期货的投资政策

本基金本报告期末投资股指期货。

8.11 报告期末本基金投资的国债期货交易情况说明**8.11.1 本期国债期货投资政策**

本基金本报告期末未持有国债期货。

8.11.2 报告期末本基金投资的国债期货持仓和损益明细

本基金本报告期末未持有国债期货。

8.11.3 本期国债期货投资评价

本基金本报告期末投资国债期货。

8.12 投资组合报告附注**8.12.1**

本基金投资的前十名证券的发行主体本期末出现被监管部门立案调查，或在报告编制日前一年内受到公开谴责、处罚的情形。

8.12.2

基金投资的前十名股票没有超出基金合同规定的备选股票库。

8.12.3 期末其他各项资产构成

单位：人民币元

序号	名称	金额
----	----	----

1	存出保证金	1,991.10
2	应收证券清算款	-
3	应收股利	-
4	应收利息	184.68
5	应收申购款	248,894.44
6	其他应收款	-
7	待摊费用	-
8	其他	-
9	合计	251,070.22

8.12.4 期末持有的处于转股期的可转换债券明细

本基金本报告期末未持有处于转股期的可转换债券。

8.12.5 期末前十名股票中存在流通受限情况的说明

8.12.5.1 期末指数投资前十名股票中存在流通受限情况的说明

本基金本报告期末指数投资前十名股票中不存在流通受限情况。

8.12.5.2 期末积极投资前五名股票中存在流通受限情况的说明

本基金本报告期末积极投资前五名股票中不存在流通受限情况。

8.12.6 投资组合报告附注的其他文字描述部分

由于四舍五入的原因，分项之和与合计项之间可能存在尾差。

§ 9 基金份额持有人信息

9.1 期末基金份额持有人户数及持有人结构

份额单位：份

持有人户数 (户)	户均持有的 基金份额	持有人结构			
		机构投资者		个人投资者	
		持有份额	占总份 额比例	持有份额	占总份 额比例
287	22,165.05	29,514.40	0.46%	6,331,855.97	99.54%

9.2 期末上市基金前十名持有人

序号	持有人名称	持有份额 (份)	占上市总份额 比例
----	-------	----------	--------------

1	王丹萍	435,044.00	24.07%
2	陈涵	272,779.00	15.09%
3	董霞	267,961.00	14.83%
4	胡葛芳	139,299.00	7.71%
5	肖榕	135,940.00	7.52%
6	吴凤阳	45,286.00	2.51%
7	董勇	42,984.00	2.38%
8	邵峻	39,850.00	2.21%
9	沈文龙	36,228.00	2.00%
10	毛维贤	32,108.00	1.78%

注：持有人为场内持有人。

9.3 期末基金管理人的从业人员持有本基金的情况

注：本基金本报告期末基金管理人的从业人员未持有本开放式基金。

9.4 期末基金管理人的从业人员持有本开放式基金份额总量区间的情况

注：高级管理人员、基金投资和研究部负责人及本基金经理本期末未持有本基金份额。

§ 10 开放式基金份额变动

单位：份

基金合同生效日（2012年3月9日）基金份额总额	385,199,023.48
本报告期期初基金份额总额	11,858,737.23
本报告期基金总申购份额	2,864,210.38
减：本报告期基金总赎回份额	8,361,577.24
本报告期基金拆分变动份额（份额减少以“-”填列）	-
本报告期期末基金份额总额	6,361,370.37

注：1、如果本报告期间发生转换入、红利再投业务，则总申购份额中包含该业务份额；

2、如果本报告期间发生转换出业务，则总赎回份额中包含该业务份额。

§ 11 重大事件揭示

11.1 基金份额持有人大会决议

本报告期内未召开基金份额持有人大会。

11.2 基金管理人、基金托管人的专门基金托管部门的重大人事变动

本报告期内基金管理人发生以下人事变动：

1、2016年1月13日，任少华先生不再担任公司董事一职，由范力、冯玉泉担任公司第二届

董事会董事：

2、2016 年 1 月 16 日，吴永敏先生因退休不再担任公司董事长，由范力先生担任公司董事长。

3、2016 年 1 月 16 日，任少华先生因工作调动辞去公司总经理职务，由王炯先生担任公司总经理，同时王炯先生辞去其所担任的公司副总经理职务。

4、2016 年 5 月 4 日，吕晖先生担任公司副总经理。

5、2016 年 12 月 28 日，全卓伟女士不再担任公司董事一职，由倪雪梅女士担任公司第二届董事会董事。

本报告期内托管人的专门基金托管部门未发生重大的人事变动。

11.3 涉及基金管理人、基金财产、基金托管业务的诉讼

基金管理人、基金财产、基金托管业务在本报告期内没有发生诉讼事项。

11.4 基金投资策略的改变

本报告期内本基金投资策略未改变。

11.5 为基金进行审计的会计师事务所情况

本基金聘任的为本基金审计的会计师事务所为江苏天衡会计师事务所（特殊普通合伙），该事务所自 2012 年起为本基金提供审计服务至今，本报告期内支付审计费 50000 元。

11.6 管理人、托管人及其高级管理人员受稽查或处罚等情况

基金管理人、托管人及其高级管理人员没有受到监管部门稽查或处罚的任何情形。

11.7 基金租用证券公司交易单元的有关情况

11.7.1 基金租用证券公司交易单元进行股票投资及佣金支付情况

金额单位：人民币元

券商名称	交易单元数量	股票交易		应支付该券商的佣金		备注
		成交金额	占当期股票成交总额的比例	佣金	占当期佣金总量的比例	
招商证券	1	14,431,814.02	62.51%	13,151.87	62.31%	-
东吴证券	2	4,669,731.26	20.23%	4,255.50	20.16%	-
国信证券	1	2,405,872.73	10.42%	2,240.68	10.62%	-
兴业证券	1	863,970.03	3.74%	804.60	3.81%	-

中银国际	1	641,373.34	2.78%	584.51	2.77%	-
海通证券	2	75,366.60	0.33%	68.68	0.33%	-
恒泰证券	2	-	-	-	-	-
平安证券	1	-	-	-	-	-
天风证券	1	-	-	-	-	-

注：1、租用证券公司专用交易单元的选择标准主要包括：证券公司基本面评价（财务状况、资信状况、经营状况）；证券公司研究能力评价（报告质量、及时性和数量）；证券公司信息服务评价（全面性、及时性和高效性）等方面。

租用证券公司专用交易单元的程序：首先根据租用证券公司专用交易单元的选择标准形成考评指标，然后根据综合评分进行选择基金专用交易单元。

2、本期租用证券公司交易单元的变更情况

本基金本报告新增交易单元 4 个，分别为招商证券、海通证券和天风证券交易单元。

11.7.2 基金租用证券公司交易单元进行其他证券投资的情况

金额单位：人民币元

券商名称	债券交易		债券回购交易		权证交易	
	成交金额	占当期债券成交总额的比例	成交金额	占当期债券回购成交总额的比例	成交金额	占当期权证成交总额的比例
招商证券	-	-	-	-	-	-
东吴证券	-	-	-	-	-	-
国信证券	-	-	-	-	-	-
兴业证券	-	-	-	-	-	-
中银国际	-	-	-	-	-	-
海通证券	-	-	-	-	-	-
恒泰证券	-	-	-	-	-	-
平安证券	-	-	-	-	-	-
天风证券	-	-	-	-	-	-

注：本基金本报告期间租用证券公司交易单元未进行其他证券投资。

11.8 其他重大事件

序号	公告事项	法定披露方式	法定披露日期
1	东吴基金管理有限公司关于旗下部分基金参加平安银行股份有限公司基金代销业务费率优惠活动的公告	中国证券报、上海证券报、证券时报、公司网站、深交所（巨潮资讯网）	2016 年 1 月 4 日
2	东吴基金管理有限公司管理的基金 2015 年年度资产净值公告	中国证券报、上海证券报、证券时报、证券日报、公司网站、	2016 年 1 月 4 日

		深交所 (巨潮资讯网)	
3	东吴基金管理有限公司关于旗下证券投资基金估值方法变更的公告	中国证券报、上海证券报、证券时报、证券日报、公司网站、深交所 (巨潮资讯网)	2016 年 1 月 6 日
4	东吴基金管理有限公司关于旗下场内基金在指数熔断期间暂停申购赎回业务的提示性公告	上海证券报、中国证券报、证券时报、公司网站、深交所 (巨潮资讯网)	2016 年 1 月 6 日
5	东吴基金管理有限公司关于旗下证券投资基金估值方法变更的公告	上海证券报、中国证券报、证券时报、公司网站、深交所 (巨潮资讯网)	2016 年 1 月 11 日
6	东吴基金管理有限公司关于公司董事长变更的公告	中国证券报、上海证券报、证券时报、证券日报、公司网站、深交所 (巨潮资讯网)	2016 年 1 月 16 日
7	东吴基金管理有限公司关于公司总经理变更的公告	中国证券报、上海证券报、证券时报、证券日报、公司网站、深交所 (巨潮资讯网)	2016 年 1 月 16 日
8	东吴深证 100 指数增强型证券投资基金 (LOF) 2015 年第 4 季度报告	上海证券报、中国证券报、证券时报、公司网站、深交所 (巨潮资讯网)	2016 年 1 月 20 日
9	东吴基金管理有限公司关于旗下基金新增大泰金石投资管理有限公司为代销机构并推出转换业务的公告	中国证券报、上海证券报、证券时报、证券日报、公司网站、深交所 (巨潮资讯网)	2016 年 1 月 21 日
10	东吴基金管理有限公司关于参加大泰金石投资管理有限公司费率优惠的公告	中国证券报、上海证券报、证券时报、证券日报、公司网站、深交所 (巨潮资讯网)	2016 年 1 月 21 日
11	东吴基金管理有限公司关于旗下基金新增上海联泰资产管理有限公司为代销机构并推出定期定额业务及转换业务的公告	中国证券报、上海证券报、证券时报、证券日报、公司网站、深交所 (巨潮资讯网)	2016 年 1 月 21 日

12	东吴基金管理有限公司关于参加上海联泰资产管理有限公司费率优惠的公告	中国证券报、上海证券报、证券时报、证券日报、公司网站、深交所（巨潮资讯网）	2016 年 1 月 21 日
13	东吴基金管理有限公司关于公司法定代表人变更公告	中国证券报、上海证券报、证券时报、证券日报、公司网站、深交所（巨潮资讯网）	2016 年 2 月 3 日
14	东吴基金管理有限公司关于旗下证券投资基金估值方法变更的公告	中国证券报、上海证券报、证券时报、公司网站、深交所（巨潮资讯网）	2016 年 3 月 2 日
15	东吴基金管理有限公司关于旗下基金新增北京钱景财富投资管理有限公司为代销机构并推出定期定额业务及转换业务的公告	中国证券报、上海证券报、证券时报、证券日报、公司网站、深交所（巨潮资讯网）	2016 年 3 月 22 日
16	东吴基金管理有限公司关于参加北京钱景财富投资管理有限公司费率优惠的公告	中国证券报、上海证券报、证券时报、证券日报、公司网站、深交所（巨潮资讯网）	2016 年 3 月 22 日
17	东吴基金管理有限公司关于旗下基金新增珠海盈米财富管理有限公司为代销机构并推出定期定额业务及转换业务的公告	中国证券报、上海证券报、证券时报、证券日报、公司网站、深交所（巨潮资讯网）	2016 年 3 月 25 日
18	东吴基金管理有限公司关于参加珠海盈米财富管理有限公司费率优惠的公告	中国证券报、上海证券报、证券时报、证券日报、公司网站、深交所（巨潮资讯网）	2016 年 3 月 25 日
19	东吴深证 100 指数增强型证券投资基金 (LOF) 2015 年年度报告以及摘要	中国证券报、上海证券报、证券时报、公司网站、深交所（巨潮资讯网）	2016 年 3 月 26 日
20	东吴基金管理有限公司关于旗下部分基金继续参加中国工商银行股份有限公司个人电子银行基金申购费率优惠活动的公告	中国证券报、上海证券报、证券时报、公司网站、深交所（巨潮资讯网）	2016 年 3 月 29 日
21	东吴深证 100 指数增强型证券投资基金 (LOF) 更新招募说明书以及	中国证券报、上海证券报、证券时报、公	2016 年 4 月 22 日

	摘要	司网站、深交所（巨潮资讯网）	
22	东吴深证 100 指数增强型证券投资基金 (LOF) 2016 年第 1 季度报告	上海证券报、中国证券报、证券时报、公司网站、深交所（巨潮资讯网）	2016 年 4 月 22 日
23	东吴基金管理有限公司关于公司副总经理变更的公告	中国证券报、上海证券报、证券时报、证券日报、公司网站、深交所（巨潮资讯网）	2016 年 5 月 4 日
24	东吴基金管理有限公司关于旗下部分基金参加中国民生银行直销银行基金通系统基金申购费率优惠活动的公告	中国证券报、上海证券报、证券时报、证券日报、公司网站、深交所（巨潮资讯网）	2016 年 5 月 17 日
25	东吴基金管理有限公司关于网上交易系统招商银行支付渠道费率优惠调整的公告	中国证券报、上海证券报、证券时报、证券日报、公司网站、深交所（巨潮资讯网）	2016 年 5 月 24 日
26	东吴基金管理有限公司关于旗下基金新增中信期货有限公司为代销机构并推出定期定额业务及转换业务的公告	中国证券报、上海证券报、证券时报、证券日报、公司网站、深交所（巨潮资讯网）	2016 年 6 月 2 日
27	东吴基金管理有限公司关于旗下基金新增上海利得基金销售有限公司为代销机构的公告	中国证券报、上海证券报、证券时报、证券日报、公司网站、深交所（巨潮资讯网）	2016 年 6 月 8 日
28	东吴基金管理有限公司关于参加上海利得基金销售有限公司费率优惠的公告	中国证券报、上海证券报、证券时报、证券日报、公司网站、深交所（巨潮资讯网）	2016 年 6 月 8 日
29	东吴基金管理有限公司关于旗下部分基金开通在上海陆金所资产管理有限公司定投业务并参与费率优惠的公告	中国证券报、上海证券报、证券时报、证券日报、公司网站、深交所（巨潮资讯网）	2016 年 6 月 13 日
30	东吴基金管理有限公司关于旗下部分基金延迟参与开通在上海陆金所资产管理有限公司定投业务	中国证券报、上海证券报、证券时报、证券日报、公司网站、	2016 年 6 月 14 日

	并参与费率优惠的公告	深交所 (巨潮资讯网)	
31	东吴基金管理有限公司关于旗下基金在交通银行股份有限公司网上银行、手机银行延长基金申购费率优惠的公告	中国证券报、上海证券报、证券时报、证券日报、公司网站、深交所 (巨潮资讯网)	2016 年 6 月 29 日
32	东吴基金管理有限公司关于旗下部分基金开通在上海陆金所资产管理有限公司定投业务并参与费率优惠的公告	中国证券报、上海证券报、证券时报、证券日报、公司网站、深交所 (巨潮资讯网)	2016 年 6 月 30 日
33	东吴基金管理有限公司管理的基金 2016 年半年度资产净值公告	中国证券报、上海证券报、证券时报、证券日报、公司网站、深交所 (巨潮资讯网)	2016 年 7 月 1 日
34	东吴深证 100 指数增强型证券投资基金 (LOF) 2016 年第 2 季度报告	上海证券报、中国证券报、证券时报、公司网站、深交所 (巨潮资讯网)	2016 年 7 月 20 日
35	东吴基金管理有限公司关于旗下基金新增北京晟视天下投资管理有限公司为代销机构并推出定期定额业务及转换业务的公告	中国证券报、上海证券报、证券时报、证券日报、公司网站、深交所 (巨潮资讯网)	2016 年 8 月 10 日
36	东吴深证 100 指数增强型证券投资基金 (LOF) 2016 年半年度报告以及摘要	中国证券报、上海证券报、证券时报、公司网站、深交所 (巨潮资讯网)	2016 年 8 月 25 日
37	东吴基金管理有限公司关于旗下部分基金参加交通银行股份有限公司手机银行渠道基金申购及定期定额投资手续费率优惠的公告	中国证券报、上海证券报、证券时报、证券日报、公司网站、深交所 (巨潮资讯网)	2016 年 9 月 20 日
38	东吴基金管理有限公司关于参加诺亚正行 (上海) 基金销售投资顾问有限公司费率优惠的公告	中国证券报、上海证券报、证券时报、证券日报、公司网站、深交所 (巨潮资讯网)	2016 年 9 月 23 日
39	东吴基金管理有限公司关于旗下基金新增一路财富 (北京) 信息科技有限公司为代销机构并推出定期定额业务及转换业务的公告	中国证券报、上海证券报、证券时报、证券日报、公司网站、深交所 (巨潮资讯网)	2016 年 10 月 14 日

		网)	
40	东吴基金管理有限公司关于参加一路财富(北京)信息科技有限公司费率优惠的公告	中国证券报、上海证券报、证券时报、证券日报、公司网站、深交所(巨潮资讯网)	2016年10月14日
41	东吴深证100指数增强型证券投资基金(LOF)更新招募说明书以及摘要	中国证券报、上海证券报、证券时报、公司网站、深交所(巨潮资讯网)	2016年10月21日
42	东吴基金管理有限公司关于参加浙江同花顺基金销售有限公司费率优惠的公告	中国证券报、上海证券报、证券时报、证券日报、公司网站、深交所(巨潮资讯网)	2016年10月24日
43	东吴深证100指数增强型证券投资基金(LOF)2016年第3季度报告	上海证券报、中国证券报、证券时报、公司网站、深交所(巨潮资讯网)	2016年10月26日
44	东吴基金管理有限公司关于参加北京钱景财富投资管理有限公司费率优惠的公告	中国证券报、上海证券报、证券时报、证券日报、公司网站、深交所(巨潮资讯网)	2016年10月28日
45	东吴基金管理有限公司关于旗下基金新增北京汇成基金销售有限公司为代销机构并推出定期定额业务及转换业务的公告	中国证券报、上海证券报、证券时报、证券日报、公司网站、深交所(巨潮资讯网)	2016年11月14日
46	东吴基金管理有限公司关于参加北京汇成基金销售有限公司费率优惠的公告	中国证券报、上海证券报、证券时报、证券日报、公司网站、深交所(巨潮资讯网)	2016年11月14日
47	东吴基金管理有限公司关于旗下部分基金继续参加交通银行股份有限公司手机银行渠道基金申购及定期定额投资手续费率优惠的公告	中国证券报、上海证券报、证券时报、证券日报、公司网站、深交所(巨潮资讯网)	2016年11月29日
48	东吴基金管理有限公司关于旗下基金新增杭州科地瑞富基金销售有限公司为代销机构并推出定期定额业务及转换业务的公告	中国证券报、上海证券报、证券时报、证券日报、公司网站、深交所(巨潮资讯网)	2016年12月7日

49	东吴基金管理有限公司关于参加杭州科地瑞富基金销售有限公司费率优惠的公告	中国证券报、上海证券报、证券时报、证券日报、公司网站、深交所（巨潮资讯网）	2016 年 12 月 7 日
50	东吴基金管理有限公司关于旗下基金新增北京恒天明泽基金销售有限公司为代销机构并推出定期定额业务及转换业务的公告	中国证券报、上海证券报、证券时报、证券日报、公司网站、深交所（巨潮资讯网）	2016 年 12 月 7 日
51	东吴基金管理有限公司关于旗下部分基金继续参加交通银行股份有限公司手机银行渠道基金申购及定期定额投资手续费率优惠的公告	中国证券报、上海证券报、证券时报、证券日报、公司网站、深交所（巨潮资讯网）	2016 年 12 月 22 日
52	东吴基金管理有限公司关于旗下部分基金参加中国农业银行股份有限公司申购及定投费率优惠的公告	中国证券报、上海证券报、证券时报、证券日报、公司网站、深交所（巨潮资讯网）	2016 年 12 月 28 日
53	东吴基金管理有限公司管理的基金 2016 年年度资产净值公告	中国证券报、上海证券报、证券时报、证券日报、公司网站、深交所（巨潮资讯网）	2016 年 12 月 31 日

§ 12 影响投资者决策的其他重要信息

无。

§ 13 备查文件目录

13.1 备查文件目录

1. 中国证监会批准东吴深证 100 指数增强型证券投资基金（LOF）设立的文件；
2. 《东吴深证 100 指数增强型证券投资基金（LOF）基金合同》；
3. 《东吴深证 100 指数增强型证券投资基金（LOF）基金托管协议》；
4. 基金管理人业务资格批件、营业执照和公司章程；
5. 报告期内东吴深证 100 指数增强型证券投资基金（LOF）在指定报刊上各项公告的原稿。

13.2 存放地点

基金管理人处、基金托管人处

13.3 查阅方式

投资者可在基金管理人营业时间内免费查阅

网站：<http://www.scfund.com.cn>

投资者对本报告书如有疑问，可咨询本基金管理人东吴基金管理有限公司

客户服务中心电话 （021）50509666 / 400-821-0588

东吴基金管理有限公司
2017 年 3 月 27 日