

东吴配置优化混合型证券投资基金 2016 年 年度报告

2016 年 12 月 31 日

基金管理人：东吴基金管理有限公司

基金托管人：中国农业银行股份有限公司

送出日期：二〇一七年三月二十七日

§ 1 重要提示及目录

1.1 重要提示

基金管理人的董事会、董事保证本报告所载资料不存在虚假记载、误导性陈述或重大遗漏，并对其内容的真实性、准确性和完整性承担个别及连带的法律责任。本年度报告已经三分之二以上独立董事签字同意，并由董事长签发。

基金托管人中国农业银行股份有限公司根据本基金合同规定，于 2017 年 3 月 22 日复核了本报告中的财务指标、净值表现、利润分配情况、财务会计报告、投资组合报告等内容，保证复核内容不存在虚假记载、误导性陈述或者重大遗漏。

基金管理人承诺以诚实信用、勤勉尽责的原则管理和运用基金资产，但不保证基金一定盈利。

基金的过往业绩并不代表其未来表现。投资有风险，投资者在作出投资决策前应仔细阅读本基金的招募说明书及其更新。

本报告期自 2016 年 01 月 01 日起至 12 月 31 日止。

1.2 目录

§1 重要提示及目录	2
1.1 重要提示.....	2
1.2 目录.....	3
§2 基金简介	5
2.1 基金基本情况.....	5
2.2 基金产品说明.....	5
2.3 基金管理人和基金托管人.....	5
2.4 信息披露方式.....	6
2.5 其他相关资料.....	6
§3 主要财务指标、基金净值表现及利润分配情况	6
3.1 主要会计数据和财务指标.....	6
3.2 基金净值表现.....	7
3.3 过去三年基金的利润分配情况.....	8
§4 管理人报告	9
4.1 基金管理人及基金经理情况.....	9
4.2 管理人对报告期内本基金运作合规守信情况的说明.....	11
4.3 管理人对报告期内公平交易情况的专项说明.....	12
4.4 管理人对报告期内基金的投资策略和业绩表现的说明.....	12
4.5 管理人对宏观经济、证券市场及行业走势的简要展望.....	13
4.6 管理人内部有关本基金的监察稽核工作情况.....	13
4.7 管理人对报告期内基金估值程序等事项的说明.....	14
4.8 管理人对报告期内基金利润分配情况的说明.....	14
4.9 报告期内管理人对本基金持有人数或基金资产净值预警情形的说明.....	15
§5 托管人报告	15
5.1 报告期内本基金托管人合规守信情况声明.....	15
5.2 托管人对报告期内本基金投资运作合规守信、净值计算、利润分配等情况的说明.....	15
5.3 托管人对本年度报告中财务信息等内容的真实、准确和完整发表意见.....	15
§6 审计报告	15
6.1 审计报告基本信息.....	15
6.2 审计报告的基本内容.....	15
§7 年度财务报表	16
7.1 资产负债表.....	16
7.2 利润表.....	18
7.3 所有者权益（基金净值）变动表.....	19
7.4 报表附注.....	20
§8 投资组合报告	40
8.1 期末基金资产组合情况.....	40
8.2 期末按行业分类的股票投资组合.....	40
8.3 期末按公允价值占基金资产净值比例大小排序的所有股票投资明细.....	41
8.4 报告期内股票投资组合的重大变动.....	44
8.5 期末按债券品种分类的债券投资组合.....	54
8.6 期末按公允价值占基金资产净值比例大小排序的前五名债券投资明细.....	54
8.7 期末按公允价值占基金资产净值比例大小排序的所有资产支持证券投资明细.....	54

8.8 报告期末按公允价值占基金资产净值比例大小排序的前五名贵金属投资明细	54
8.9 期末按公允价值占基金资产净值比例大小排序的前五名权证投资明细	54
8.10 报告期末本基金投资的股指期货交易情况说明	55
8.11 报告期末本基金投资的国债期货交易情况说明	55
8.12 投资组合报告附注	55
§9 基金份额持有人信息	56
9.1 期末基金份额持有人户数及持有人结构	56
9.2 期末基金管理人的从业人员持有本基金的情况	56
9.3 期末基金管理人的从业人员持有本开放式基金份额总量区间的情况	56
§10 开放式基金份额变动	56
§11 重大事件揭示	57
11.1 基金份额持有人大会决议	57
11.2 基金管理人、基金托管人的专门基金托管部门的重大人事变动	57
11.3 涉及基金管理人、基金财产、基金托管业务的诉讼	57
11.4 基金投资策略的改变	57
11.5 为基金进行审计的会计师事务所情况	57
11.6 管理人、托管人及其高级管理人员受稽查或处罚等情况	57
11.7 基金租用证券公司交易单元的有关情况	58
11.8 其他重大事件	60
§12 影响投资者决策的其他重要信息	70
§13 备查文件目录	70
13.1 备查文件目录	70
13.2 存放地点	70
13.3 查阅方式	70

§ 2 基金简介

2.1 基金基本情况

基金名称	东吴配置优化混合型证券投资基金
基金简称	东吴配置优化混合
场内简称	-
基金主代码	582003
交易代码	582003
基金运作方式	契约型开放式
基金合同生效日	2015 年 8 月 19 日
基金管理人	东吴基金管理有限公司
基金托管人	中国农业银行股份有限公司
报告期末基金份额总额	186,322,901.70 份
基金合同存续期	不定期

2.2 基金产品说明

投资目标	本基金主要投资于具有持续竞争优势的企业，追求基金资产长期增值。
投资策略	本基金在严格风险控制的基础上，追求稳健收益。
业绩比较基准	60%*沪深 300 指数+40%*中国债券综合全价指数。
风险收益特征	本基金为混合型证券投资基金，其预期收益和风险高于货币市场基金、债券型基金，而低于股票型基金，属于证券投资基金中的中高风险品种。

2.3 基金管理人和基金托管人

项目		基金管理人	基金托管人
名称		东吴基金管理有限公司	中国农业银行股份有限公司
信息披露负责人	姓名	徐军	林葛
	联系电话	021-50509888-8308	010-66060069
	电子邮箱	xuj@scfund.com.cn	tgxxpl@abchina.com
客户服务电话		021-50509666/400-821-0588	95599
传真		021-50509888-8211	010-68121816
注册地址		上海浦东源深路 279 号	北京市东城区建国门内大街 69 号
办公地址		上海浦东源深路 279 号	北京市西城区复兴门内大街 28 号凯晨世贸中心东座 F9
邮政编码		200135	100031
法定代表人		王炯	周慕冰

注：基金管理人于 2016 年 2 月 3 日发布法定代表人变更公告，经工商行政管理部门核准，法定代

表人变更为王炯先生。

2.4 信息披露方式

本基金选定的信息披露报纸名称	中国证券报、证券时报
登载基金年度报告正文的管理人互联网网址	www.scfund.com.cn
基金年度报告备置地点	基金管理人及托管人办公处

2.5 其他相关资料

项目	名称	办公地址
会计师事务所	天衡会计师事务所(特殊普通合伙)	南京市建邺区江东中路 106 号万达广场商务楼 B 座(14 幢)20 楼
注册登记机构	东吴基金管理有限公司	上海浦东源深路 279 号

§ 3 主要财务指标、基金净值表现及利润分配情况

3.1 主要会计数据和财务指标

金额单位：人民币元

3.1.1 期间数据和指标	2016 年	2015 年 8 月 19 日(基金合同生效日)-2015 年 12 月 31 日	2014 年
本期已实现收益	-1,932,194.02	1,225,838.55	-
本期利润	-3,137,335.14	-99,386.91	-
加权平均基金份额本期利润	-0.0875	-0.0028	-
本期加权平均净值利润率	-7.55%	-0.24%	-
本期基金份额净值增长率	-0.43%	17.50%	-
3.1.2 期末数据和指标	2016 年末	2015 年末	2014 年末
期末可供分配利润	31,724,662.11	4,576,283.91	-
期末可供分配基金份额利润	0.1703	0.1745	-
期末基金资产净值	218,047,563.81	30,799,357.75	-
期末基金份额净值	1.170	1.175	-
3.1.3 累计期末指标	2016 年末	2015 年末	2014 年末
基金份额累计净值增长率	-0.93%	-0.51%	-

注：1、本期已实现收益指基金本期利息收入、投资收益、其他收入（不含公允价值变动收益）扣除相关费用后的余额，本期利润为本期已实现收益加上本期公允价值变动收益。

2、期末可供分配利润采用期末资产负债表中未分配利润与未分配利润中已实现部分的孰低数。

3、上述基金业绩指标不包括持有人认购或交易基金的各项费用，例如基金的认购、申购、赎回费

等，计入费用后实际收益水平要低于所列数字。

4、本基金转型前为东吴保本混合型证券投资基金。东吴保本混合型证券投资基金于 2012 年 8 月 13 日成立，2015 年 8 月 19 日变更为“东吴配置优化混合型证券投资基金”。

3.2 基金净值表现

3.2.1 基金份额净值增长率及其与同期业绩比较基准收益率的比较

阶段	份额净值增长率①	份额净值增长率标准差②	业绩比较基准收益率③	业绩比较基准收益率标准差④	①—③	②—④
过去三个月	0.26%	0.32%	0.12%	0.45%	0.14%	-0.13%
过去六个月	2.09%	0.44%	2.40%	0.47%	-0.31%	-0.03%
过去一年	-0.43%	0.84%	-7.42%	0.84%	6.99%	0.00%
自基金合同生效起至今	-0.93%	0.72%	-7.84%	1.02%	6.91%	-0.30%

注：业绩比较基金=60%*沪深 300 指数+40%*中国债券综合全价指数。

3.2.2 自基金合同生效以来基金份额累计净值增长率变动及其与同期业绩比较基准收益率变动的比较

基金份额累计净值增长率与同期业绩比较基准收益率的历史走势对比图

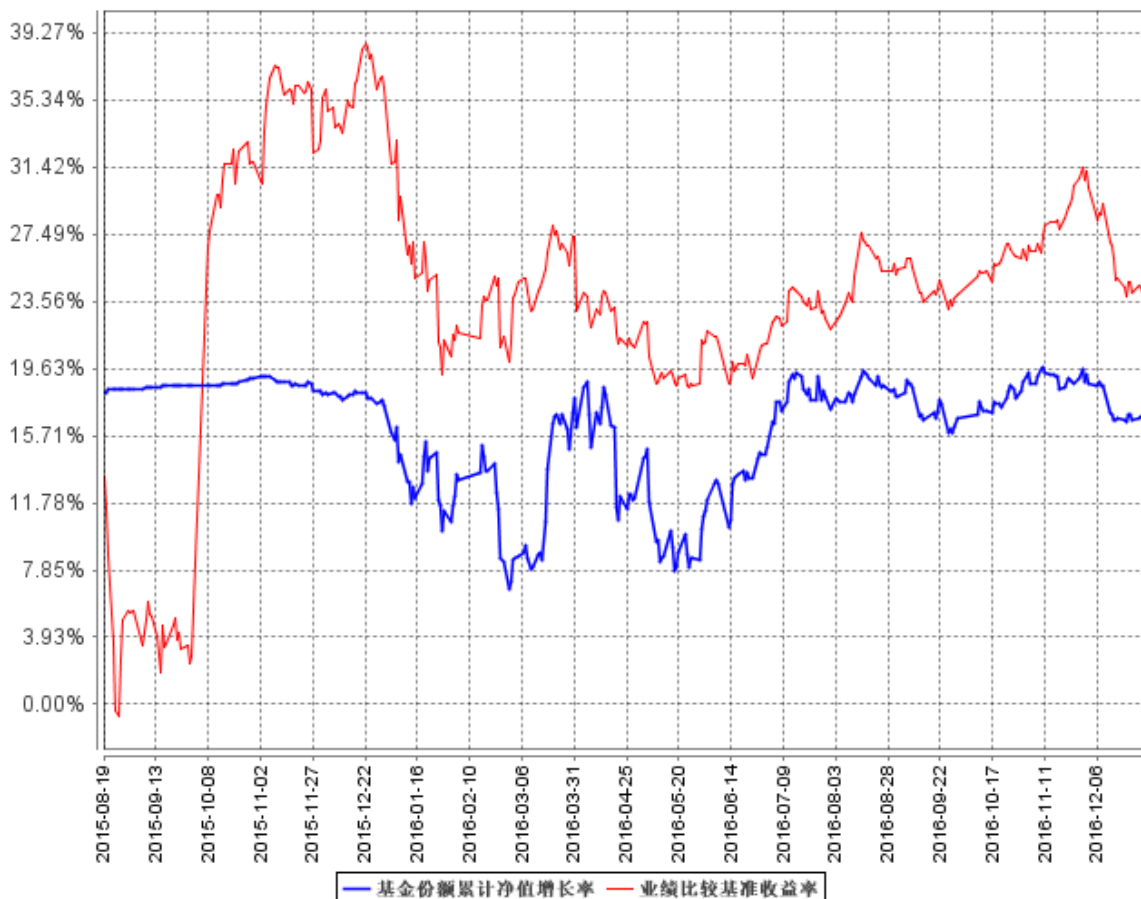

注：1. 业绩比较基金=60%*沪深 300 指数+40%*中国债券综合全价指数。

2. 东吴配置优化混合型证券投资基金由东吴保本混合型证券投资基金第一个保本周期届满后变更而来，变更日期为 2015 年 8 月 19 日（即基金合同生效日）。截至本报告期末本基金自合同生效未满足一年。截至本报告期末本基金已建仓完毕，各项投资比例达到基金合同约定的各项比例要求。

3.2.3 自基金合同生效以来基金每年净值增长率及其与同期业绩比较基准收益率的比较

自基金合同生效以来基金每年净值增长率及其与同期业绩比较基准收益率的对比图

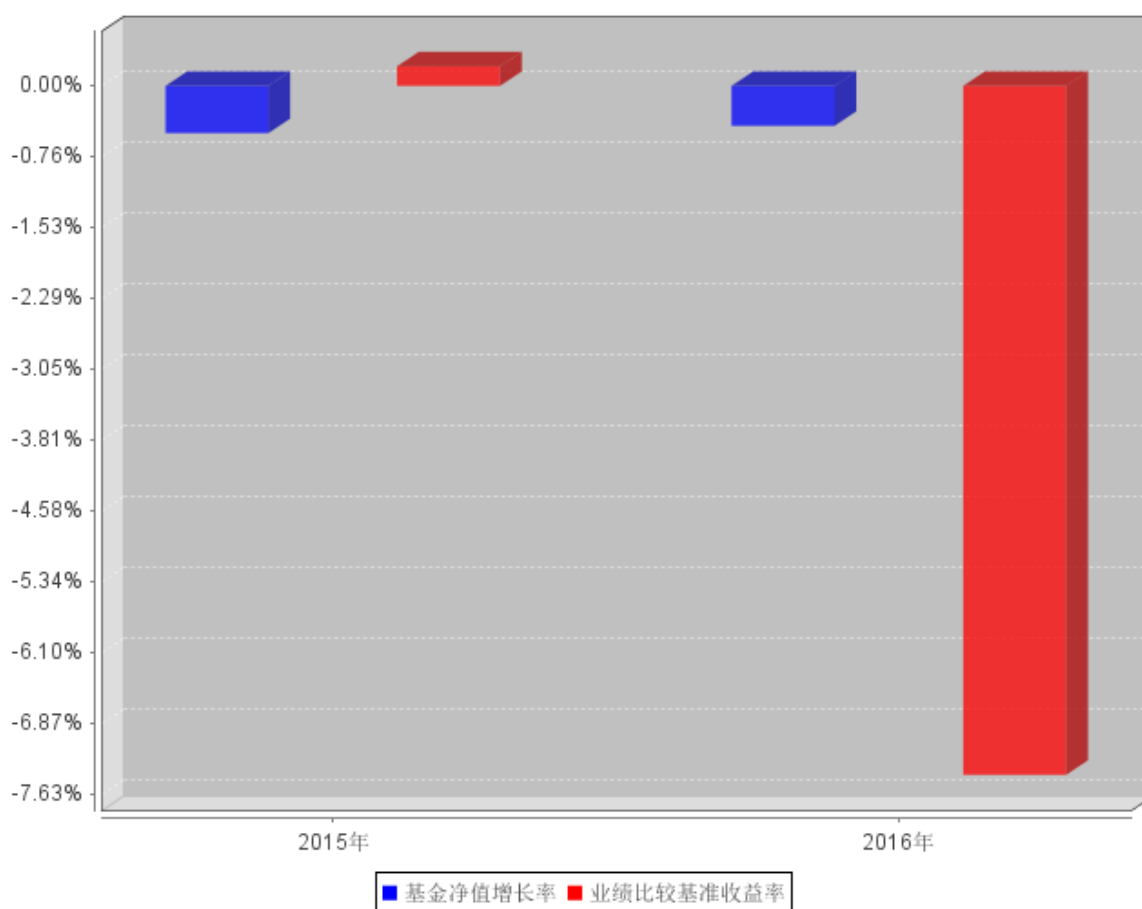

注：1. 业绩比较基金=60%*沪深 300 指数+40%*中国债券综合全价指数。

2. 东吴配置优化混合型证券投资基金由东吴保本混合型证券投资基金第一个保本周期届满后变更而来，变更日期为 2015 年 8 月 19 日（即基金合同生效日）。合同生效当年按实际存续期计算，不按整个自然年度进行折算。

3.3 过去三年基金的利润分配情况

本基金自成立以来未进行过利润分配。

§ 4 管理人报告

4.1 基金管理人及基金经理情况

4.1.1 基金管理人及其管理基金的经验

东吴基金管理有限公司于 2004 年 8 月 27 日获证监基字[2004]32 号开业批文,并于 2004 年 9 月 2 日正式成立。注册资本 1 亿元人民币,公司所在地为上海市浦东新区源深路 279 号,统一社会信用代码 913100007664967591。目前由东吴证券股份有限公司和上海兰生(集团)有限公司分别控股 70%和 30%。公司主要从事基金募集、基金销售、资产管理和经中国证监会批准的其他业务。

公司自成立以来,始终坚守“待人忠、办事诚、以德兴业”的东吴文化,追求为投资者奉献可持续的长期回报。近年来,在泛资管大背景下,公司推进公募基金、专户业务以及子公司业务协同发展,尤其在公募及专户领域大刀阔斧地进行了事业部制改革和平台化战略尝试,进一步加快向具有核心竞争力的综合性现代财富管理机构转型。

截至 2016 年 12 月 31 日,公司整体资产管理规模为 631.46 亿元,其中公募基金 148.47 亿元,专户业务 101.51 亿元,子公司 381.48 亿元;旗下管理着 25 只公募基金,33 只存续专户资产管理计划,101 只存续专项资产管理计划(子公司),涵盖了高中低不同风险层次的多元化产品线,可满足不同类型投资者的投资需求。

2015 年以来,公司在成长股投资的传统优势基础上,进一步引入了量化投资策略,并在业内率先成立了绝对收益部,谋求穿越牛熊的正回报。目前已发行多只量化公募产品,其中东吴安盈量化基金、东吴安鑫量化基金为“量化策略+全市场选股”;东吴智慧医疗基金为“量化策略+热门主题”。从实战检验角度看,该系列基金经受住了市场反复震荡的考验,尤其在严控回撤、优化收益方面成效显著,初步实现了“下跌时回撤小,上涨时不掉队”的目标。

经过多年积累和布局,公司的公募业务已形成三大投研“特色”:1. 权益投资坚持自下而上精选优质成长股,把握中国经济转型升级机遇;2. 绝对收益提倡“用权益投资做绝对收益”的理念,借助量化模型进行择时和选股;3. 固定收益以稳健为本,兼顾流动性与收益率,为大类资产配置提供基础性工具。

2016 年,公司的固定收益投资能力跃居行业“第一梯队”。据海通证券 2016 年基金公司固定收益投资能力排行榜显示,东吴基金固收团队以 3.81%的综合收益率,位列 85 家入选基金公司的第六位。

近年来,公司凭借扎实的投资团队、出色投资业绩,斩获了诸多奖项,比如 2016 年度最受欢迎债券类基金*东吴鼎利债券基金 LOF(东方财富风云榜)、2015 年度十大风云基金公司(《大众证

券报》)、2014 年度最佳投资风格*金蝉奖（东吴新经济股票型基金，《华夏理财》杂志）、2014 年度新财富最智慧投资机构（《新财富》杂志）等。

4.1.2 基金经理（或基金经理小组）及基金经理助理简介

姓名	职务	任本基金的基金经理（助理）期限		证券从业年限	说明
		任职日期	离任日期		
杨庆定	固定收益部总经理、本基金基金经理	2015 年 8 月 19 日	-	11 年	博士，上海交通大学管理专业毕业。历任大公国际资信评估有限责任公司上海分公司研究员与结构融资部总经理、上海证券有限公司高级经理、太平资产管理有限公司高级投资经理；2007 年 7 月至 2010 年 6 月期间任东吴基金管理有限公司研究员、基金经理助理；2013 年 4 月再次加入东吴基金管理有限公司，现担任公司固定收益部总经理，其中自 2013 年 6 月 25 日起担东吴鼎利债券型证券投资基金（LOF）（原东吴鼎利分级债券型证券投资基金）基金经理、自 2014 年 5 月 9 日起担任东吴中证可转换债券指数分级证券投资基金基金经理、自 2014 年 6 月 28 日起担任东吴优信稳健债券型证券投资基金基金经理、自 2015 年 8 月 19 日起担任东吴配置优化混合型证券投资基金基金经理，自 2016 年 5 月 19 日起担任东吴鼎元双债债券型证券投资基金基金经理。
戴斌	权益投资部副总经理、本基	2015 年 8 月 19 日	-	10 年	博士，中国人民大学金融学毕业。自 2007 年 1 月起加入东吴基金管理

	金基金经理				有限公司一直从事证券投资研究工作，曾任研究部宏观经济、金融工程研究员，产品策划部产品设计研究员，基金经理助理，现任权益投资部副总经理，其中自 2013 年 12 月 24 日起担任东吴新产业混合型证券投资基金基金经理，自 2014 年 12 月 12 日起担任东吴价值成长双动力混合型证券投资基金基金经理，自 2015 年 5 月 27 日起担任东吴移动互联灵活配置混合型证券投资基金基金经理，自 2015 年 7 月 1 日起担任东吴新趋势价值线灵活配置混合型基金基金经理，自 2015 年 8 月 19 日起担任东吴配置优化混合型证券投资基金基金经理。
赵梅玲	本基金基金经理	2016 年 5 月 10 日	-	9 年	硕士，2007 年 7 月至 2012 年 6 月就职于安信证券股份有限公司，任行业分析师，2012 年 7 月加入东吴基金管理有限公司，一直从事投资研究工作，曾任研究员、基金经理助理，现任东吴配置优化混合型证券投资基金基金经理。

注：1、此处的任职日期为公司对外公告之日；

2、证券从业的含义遵从行业协会《证券业从业人员资格管理办法》相关规定。

4.2 管理人对报告期内本基金运作合规守信情况的说明

本报告期内，因赎回等原因，本基金存在连续六十个交易日基金资产净值低于 5000 万元的情形，已上报中国证券监督管理委员会，除此之外，本基金管理人严格遵守《证券投资基金法》、中国证监会的规定、基金合同的规定及其他有关法律规定，本着诚实信用、勤勉尽责的原则管理和运用基金资产，为基金持有人谋求最大利益，无损害基金持有人利益的行为。

4.3 管理人对报告期内公平交易情况的专项说明

4.3.1 公平交易制度和控制方法

本报告期内，公司根据证监会 2011 年发布的《证券投资基金管理公司公平交易制度指导意见》的具体要求，持续完善公司投资交易业务流程和公平交易制度。制度和流程覆盖了境内上市股票、债券的一级市场申购、二级市场交易等投资管理活动，包括授权、研究分析、投资决策、交易执行、业绩评估等投资管理活动相关的各个环节。同时，公司合理设置各类资产管理业务之间以及各类资产管理业务内部的组织结构，在保证各投资组合投资决策相对独立性的同时，确保其在获得投资信息、投资建议和实施投资决策方面享有公平的机会。

4.3.2 公平交易制度的执行情况

公司建立了严格的投资决策内部控制：1、各投资组合投资决策保持相对独立性的同时，在获得投资信息、投资建议和实施投资决策方面享有公平的机会；2、公司研究策划部的研究工作实行信息化管理，研究成果在统一的信息平台发布，对所有产品组合经理开放；3、坚持信息保密，禁止在除统一信息平台外的其他渠道发布研究报告，禁止在研究报告发布之前通过任何渠道泄露研究成果信息。同时，公司还建立了严格的投资交易行为监控制度，对投资交易行为进行事前、事中和事后的全程监控，保证公平交易制度的执行和实现。

本报告期内，公司严格遵守法律法规关于公平交易的相关规定，对公司旗下所有投资组合之间的整体收益率差异、分投资类别（股票、债券）的收益率差异进行了分析，并采集了连续四个季度期间内、不同时间窗下（如日内、3 日内、5 日内）同向交易的样本，对其进行 95%置信区间下的假设检验分析，同时结合组合互相之间的输送金额总额、贡献度等因素综合判断是否存在不公平交易、利益输送的可能。分析未发现异常情况。

4.3.3 异常交易行为的专项说明

本报告期内，未发现本基金有可能导致不公平交易和利益输送的异常交易。

4.4 管理人对报告期内基金的投资策略和业绩表现的说明

4.4.1 报告期内基金投资策略和运作分析

2016 年在积极的财政政策和宽松的货币环境下，中国经济 L 型底部确立，企业盈利温和复苏，上市公司现金流量表和资产负债表出现一定程度的改善，其中钢铁、煤炭、造纸、建筑等行业盈利改善最为显著。

与此同时，2016 年国内外黑天鹅事件频繁爆发加剧了市场的波动。国外，英国脱欧和美国总统大选加剧了全球资产波动；国内，年初熔断和年末债券风波导致市场流动性恐慌和指数剧烈波

动。从市场表现看，上证综指从年初 3539 点下跌 12% 至年末 3104 点；中小板指数从年初 8394 点下跌 23% 至年末 6472 点，创业板指数从年初 2714 点下跌 28% 至 1962 点。

本基金在报告期内基于对市场变化的判断维持中性偏低仓位，重点配置食品饮料、家电、黄金等低估值消费品及避险资产，有效降低了组合波动性。

4.4.2 报告期内基金的业绩表现

截至本报告期末，本基金份额净值为 1.170 元，累计净值 1.170 元；本报告期份额净值增长率-0.43%，同期业绩比较基准收益率为-7.42%。

4.5 管理人对宏观经济、证券市场及行业走势的简要展望

展望 2017 年，2016 年底中央经济工作会议精神、央行流动性收紧措施以及趋严的监管态度，打乱了市场对明年经济增长预期，同时对市场流动性担忧加剧，预计 2017 年股票市场的波动性大于 2016 年。

因此，2017 年我们将保持中性仓位，分散行业配置。全年相对看好以下三个方向：（1）上游周期行业，看好油价触底回升带来的油气产业链的底部反弹；（2）下游消费品，看好医药和食品饮料龙头穿越周期的配置价值；（3）新兴成长行业，看好大众消费持续旺盛的传媒成长龙头的涌现。

4.6 管理人内部有关本基金的监察稽核工作情况

本报告期内，本基金管理人坚持从规范运作、防范风险、保障基金份额持有人利益的角度出发，建立健全内部风险控制体系，完善内幕交易防控机制，确保各项法规和制度的落实，保证基金合同得到严格履行。加强对基金投资运作和公司经营管理的合规性监察，采取实时监控、定期检查、专项稽核等方式，推动内部控制机制的完善与优化。发现违规隐患及时与有关业务人员沟通并向管理层报告，定期向公司董事、总经理和监管部门出具相关报告。

本报告期内，本基金管理人监察稽核重点开展的工作包括：

（1）紧跟业务要求，完善风险控制手段。本基金管理人结合基金风险管理要求，事前做好系统风控设置，事中加强监控及跟踪提示，事后积极研究、探索风控手段的优化方案，规范流程，提升效率，构建多维度的风险管理层次，不断提升公司风险管理水平。

（2）以风险为导向，关键业务为重点开展专项稽核。本基金管理人找准业务重点及关键环节，抓住主要风险点，比照最新监管要求，扎实开展了多项专项稽核工作，取得了一定成效。稽核内容覆盖了多项业务领域，深入内控薄弱环节，发现问题后及时采取整改措施，化解风险隐患，加强了公司风险合规管理。

(3) 梳理信批流程，促进信息披露规范化。本基金管理人持续关注最新出台的法律法规，根据产品的不同信息披露要求切实做好信息披露要点汇总、节点提示及对外披露等工作，加强流程化、日志化管理，保障了信息披露工作的及时性以及准确性。

(4) 提升合规氛围，推动合规文化建设。本基金管理人及时根据新颁布的法律法规及监管要求开展合规宣传培训工作，通过专题培训、律师讲座、合规期刊等多种形式进一步加强了内部合规培训力度，深化基金从业人员风合规险意识，提升职业道德素养，营造良好合规氛围。

公司自成立以来，各项业务运作正常，内部控制和风险防范措施逐步完善并积极发挥作用。在今后的工作中，本基金管理人将继续坚持一贯的内部控制理念，完善内控制度，提高工作水平，努力防范和控制各种风险，保障基金份额持有人的合法权益。

4.7 管理人对报告期内基金估值程序等事项的说明

报告期内，本基金管理人严格遵守《企业会计准则》、《证券投资基金会计核算业务指引》以及中国证监会相关规定和基金合同的约定，日常估值由基金管理人同基金托管人一同进行，基金份额净值由基金管理人完成估值后，经基金托管人复核无误后由基金管理人对外公布。月末、年中和年末估值复核与基金会计账目的核对同时进行。

公司设立基金资产估值委员会，成员由公司副总经理、基金会计、固定收益部总经理、绝对收益部总经理、权益投资部副总经理、金融工程相关业务人员、合规风控人员等组成，同时，督察长、相关基金经理、总裁指定的其他人员可以列席相关会议。

公司在充分考虑参与估值流程各方及人员的经验、专业胜任能力和相关工作经验的基础上，由估值委员会负责研究、指导基金估值业务。金融工程相关业务人员负责估值相关数值的处理及计算，并参与公司对基金的估值方法的计算；公司副总经理、基金会计等参与基金组合估值方法的确定，复核估值价格，并与相关托管行进行核对确认；督察长、合规风控业务相关人员对有关估值政策、估值流程和程序、估值方法等事项的合规合法性进行审核与监督。基金经理参与估值委员会对估值的讨论，发表意见和建议，与估值委员会成员共同商定估值原则和政策，但不介入基金日常估值业务。

公司参与估值流程各方之间没有存在任何重大利益冲突；公司现没有进行任何定价服务的约定。

4.8 管理人对报告期内基金利润分配情况的说明

本基金本报告期末未进行利润分配。

4.9 报告期内管理人对本基金持有人数或基金资产净值预警情形的说明

本报告期内，因赎回等原因，本基金存在连续六十个交易日基金资产净值低于 5000 万元的情形，已上报中国证券监督管理委员会，但由于公司持续营销，已于 2016 年 12 月 5 日起本基金资产净值高于 5000 万，符合法律法规规定要求。

§ 5 托管人报告

5.1 报告期内本基金托管人遵规守信情况声明

在托管本基金的过程中，本基金托管人中国农业银行股份有限公司严格遵守《证券投资基金法》相关法律法规的规定以及基金合同、托管协议的约定，对本基金基金管理人—东吴基金管理有限公司 2016 年 1 月 1 日至 2016 年 12 月 31 日基金的投资运作，进行了认真、独立的会计核算和必要的投资监督，认真履行了托管人的义务，没有从事任何损害基金份额持有人利益的行为。

5.2 托管人对报告期内本基金投资运作遵规守信、净值计算、利润分配等情况的说明

本托管人认为，东吴基金管理有限公司在本基金的投资运作、基金资产净值的计算、基金份额申购赎回价格的计算、基金费用开支及利润分配等问题上，不存在损害基金份额持有人利益的行为；在报告期内，严格遵守了《证券投资基金法》等有关法律法规，在各重要方面的运作严格按照基金合同的规定进行。

5.3 托管人对本年度报告中财务信息等内容的真实、准确和完整发表意见

本托管人认为，东吴基金管理有限公司的信息披露事务符合《证券投资基金信息披露管理办法》及其他相关法律法规的规定，基金管理人所编制和披露的本基金年度报告中的财务指标、净值表现、收益分配情况、财务会计报告、投资组合报告等信息真实、准确、完整，未发现有损害基金持有人利益的行为。

§ 6 审计报告

6.1 审计报告基本信息

财务报表是否经过审计	是
审计意见类型	标准无保留意见
审计报告编号	天衡审字（2017）00521 号

6.2 审计报告的基本内容

审计报告标题	审计报告
--------	------

审计报告收件人	东吴配置优化混合型证券投资基金（原保本混合型证券投资基金）全体基金份额持有人；	
引言段	我们审计了后附的东吴配置优化混合型证券投资基金（原保本混合型证券投资基金）（以下简称“配置优化基金”）财务报表，包括 2016 年 12 月 31 日的资产负债表、2016 年的利润表、所有者权益（基金净值）变动表以及财务报表附注。	
管理层对财务报表的责任段	编制和公允列报财务报表是配置优化基金的基金管理人东吴基金管理有限公司的责任，这种责任包括：(1) 按照企业会计准则和《证券投资基金会计核算业务指引》的规定编制财务报表，并使其实现公允反映；(2) 设计、执行和维护必要的内部控制，以使财务报表不存在由于舞弊或错误而导致的重大错报。	
注册会计师的责任段	<p>我们的责任是在执行审计工作的基础上对财务报表发表审计意见。我们按照中国注册会计师审计准则的规定执行了审计工作。中国注册会计师审计准则要求我们遵守中国注册会计师职业道德守则，计划和执行审计工作以对财务报表是否不存在重大错报获取合理保证。</p> <p>审计工作涉及实施审计程序，以获取有关财务报表金额和披露的审计证据。选择的审计程序取决于注册会计师的判断，包括对由于舞弊或错误导致的财务报表重大错报风险的评估。在进行风险评估时，注册会计师考虑与财务报表编制和公允列报相关的内部控制，以设计恰当的审计程序，但目的并非对内部控制的有效性发表意见。审计工作还包括评价管理层选用会计政策的恰当性和作出会计估计的合理性，以及评价财务报表的总体列报。</p> <p>我们相信，我们获取的审计证据是充分、适当的，为发表审计意见提供了基础。</p>	
审计意见段	我们认为，配置优化基金财务报表在所有重大方面按照企业会计准则和《证券投资基金会计核算业务指引》的规定编制，公允反映了配置优化基金 2016 年 12 月 31 日的财务状况以及 2016 年的经营成果和所有者权益（基金净值）变动分配情况。	
注册会计师的姓名	陆德忠	魏娜
会计师事务所的名称	天衡会计师事务所（特殊普通合伙）	
会计师事务所的地址	中国·南京	
审计报告日期	2017 年 2 月 28 日	

§ 7 年度财务报表

7.1 资产负债表

会计主体：东吴配置优化混合型证券投资基金

报告截止日：2016 年 12 月 31 日

单位：人民币元

资产	附注号	本期末 2016年12月31日	上年度末 2015年12月31日
资产:			
银行存款	7.4.7.1	1,340,033.29	18,492,873.76
结算备付金		32,409.61	1,198,312.04
存出保证金		10,178.14	38,834.26
交易性金融资产	7.4.7.2	231,807,471.55	12,881,851.86
其中: 股票投资		91,637,213.35	2,823,750.10
基金投资		-	-
债券投资		140,170,258.20	10,058,101.76
资产支持证券投资		-	-
贵金属投资		-	-
衍生金融资产	7.4.7.3	-	-
买入返售金融资产	7.4.7.4	-	14,000,000.00
应收证券清算款		394,857.50	-
应收利息	7.4.7.5	2,632,348.47	86,504.35
应收股利		-	-
应收申购款		-	-
递延所得税资产		-	-
其他资产	7.4.7.6	-	-
资产总计		236,217,298.56	46,698,376.27
负债和所有者权益	附注号	本期末 2016年12月31日	上年度末 2015年12月31日
负债:			
短期借款		-	-
交易性金融负债		-	-
衍生金融负债	7.4.7.3	-	-
卖出回购金融资产款		17,000,000.00	-
应付证券清算款		-	14,307,676.28
应付赎回款		291.77	704,286.29
应付管理人报酬		237,314.24	43,136.61
应付托管费		39,552.38	7,189.44
应付销售服务费		-	-
应付交易费用	7.4.7.7	178,332.50	2,801.29
应交税费		603,912.20	603,912.20
应付利息		330.56	-
应付利润		-	-
递延所得税负债		-	-
其他负债	7.4.7.8	110,001.10	230,016.41
负债合计		18,169,734.75	15,899,018.52
所有者权益:			
实收基金	7.4.7.9	186,322,901.70	26,223,073.84
未分配利润	7.4.7.10	31,724,662.11	4,576,283.91
所有者权益合计		218,047,563.81	30,799,357.75

负债和所有者权益总计		236,217,298.56	46,698,376.27
------------	--	----------------	---------------

注：报告截止日 2016 年 12 月 31 日，基金份额净值为 1.170 元，基金份额总额为 186,322,901.70 份。

7.2 利润表

会计主体：东吴配置优化混合型证券投资基金

本报告期：2016 年 1 月 1 日至 2016 年 12 月 31 日

单位：人民币元

项目	附注号	本期 2016 年 1 月 1 日至 2016 年 12 月 31 日	上年度可比期间 2015 年 8 月 19 日(基 金合同生效日)至 2015 年 12 月 31 日
一、收入		-1,679,528.55	272,827.99
1. 利息收入		581,584.86	553,115.18
其中：存款利息收入	7.4.7.11	75,340.27	38,367.46
债券利息收入		452,533.51	436,461.62
资产支持证券利息收入		-	-
买入返售金融资产收入		53,711.08	78,286.10
其他利息收入		-	-
2. 投资收益（损失以“-”填列）		-1,057,851.93	1,044,041.83
其中：股票投资收益	7.4.7.12	-897,708.63	-
基金投资收益		-	-
债券投资收益	7.4.7.13	-292,151.28	1,044,041.83
资产支持证券投资收益	7.4.7.13.5	-	-
贵金属投资收益	7.4.7.14	-	-
衍生工具收益	7.4.7.15	-	-
股利收益	7.4.7.16	132,007.98	-
3. 公允价值变动收益（损失以“-”号填列）	7.4.7.17	-1,205,141.12	-1,325,225.46
4. 汇兑收益（损失以“-”号填列）		-	-
5. 其他收入（损失以“-”号填列）	7.4.7.18	1,879.64	896.44
减：二、费用		1,457,806.59	372,214.90
1. 管理人报酬	7.4.10.2.1	592,562.98	232,789.79
2. 托管费	7.4.10.2.2	98,760.48	38,798.30
3. 销售服务费	7.4.10.2.3	-	-
4. 交易费用	7.4.7.19	560,870.36	3,084.71
5. 利息支出		25,685.25	-
其中：卖出回购金融资产支出		25,685.25	-
6. 其他费用	7.4.7.20	179,927.52	97,542.10
三、利润总额（亏损总额以“-”号填列）		-3,137,335.14	-99,386.91

减：所得税费用		-	-
四、净利润（净亏损以“-”号填列）		-3,137,335.14	-99,386.91

7.3 所有者权益（基金净值）变动表

会计主体：东吴配置优化混合型证券投资基金

本报告期：2016 年 1 月 1 日至 2016 年 12 月 31 日

单位：人民币元

项目	本期 2016 年 1 月 1 日至 2016 年 12 月 31 日		
	实收基金	未分配利润	所有者权益合计
一、期初所有者权益（基金净值）	26,223,073.84	4,576,283.91	30,799,357.75
二、本期经营活动产生的基金净值变动数（本期利润）	-	-3,137,335.14	-3,137,335.14
三、本期基金份额交易产生的基金净值变动数（净值减少以“-”号填列）	160,099,827.86	30,285,713.34	190,385,541.20
其中：1. 基金申购款	169,945,943.78	31,909,169.41	201,855,113.19
2. 基金赎回款	-9,846,115.92	-1,623,456.07	-11,469,571.99
四、本期向基金份额持有人分配利润产生的基金净值变动（净值减少以“-”号填列）	-	-	-
五、期末所有者权益（基金净值）	186,322,901.70	31,724,662.11	218,047,563.81
项目	上年度可比期间 2015 年 8 月 19 日（基金合同生效日）至 2015 年 12 月 31 日		
	实收基金	未分配利润	所有者权益合计
一、期初所有者权益（基金净值）	60,942,614.53	11,060,193.85	72,002,808.38
二、本期经营活动产生的基金净值变动数（本期利润）	-	-99,386.91	-99,386.91
三、本期基金份额交易产生的基金净值变动数	-34,719,540.69	-6,384,523.03	-41,104,063.72

(净值减少以“-”号填列)			
其中：1. 基金申购款	232,906.95	43,199.11	276,106.06
2. 基金赎回款	-34,952,447.64	-6,427,722.14	-41,380,169.78
四、本期向基金份额持有人分配利润产生的基金净值变动（净值减少以“-”号填列）	-	-	-
五、期末所有者权益（基金净值）	26,223,073.84	4,576,283.91	30,799,357.75

报表附注为财务报表的组成部分。

本报告 7.1 至 7.4 财务报表由下列负责人签署：

王炯 吕晖 沈静
 基金管理人负责人 主管会计工作负责人 会计机构负责人

7.4 报表附注

7.4.1 基金基本情况

东吴配置优化混合型证券投资基金（以下简称“本基金”，东吴保本混合型证券投资基金于 2015 年 8 月 19 日起转型为东吴配置优化混合型证券投资基金），系经中国证券监督管理委员会（以下简称“中国证监会”）证监许可[2012]506 号《关于核准东吴保本混合型证券投资基金募集的批复》核准，由东吴基金管理有限公司作为管理人向社会公众公开发行募集，基金合同于 2012 年 8 月 13 日正式生效，首次设立募集规模为 775,673,452.62 份基金份额。本基金为契约型开放式，存续期限不定。本基金的基金管理人和注册登记人为东吴基金管理有限公司，基金托管人为中国农业银行股份有限公司。

本基金投资范围限于具有良好流动性的金融工具，包括国内依法发行上市的股票（包括中小板、创业板及其他经中国证监会核准上市的股票）、债券、货币市场工具、权证以及法律法规或中国证监会允许基金投资的其他金融工具（但须符合中国证监会的相关规定）。本基金投资于股票、权证等权益类资产占基金资产的比例为 30%—80%，其中权证不超过基金资产净值的 3%；债券、银行存款、货币市场工具等固定收益类资产占基金资产的比例为 20%—70%；现金或者到期日在一年以内的政府债券不低于基金资产净值的 5%。权证及其他金融工具的投资比例符合法律法规和监管机构的规定。本基金的业绩比较基准为：60%*沪深 300 指数+40%*中国债券综合全价指数。

7.4.2 会计报表的编制基础

本基金的财务报表按照财政部颁布的《企业会计准则—基本准则》、具体会计准则、应用指南、企业会计准则解释以及其他相关规定（以下合称“企业会计准则”）、中国证监会基金部发布的《证

券投资基金信息披露 XBRL 模板第 3 号<年度报告和半年度报告>》、中国证券投资基金业协会颁布的《证券投资基金会计核算业务指引》、《东吴配置优化混合型证券投资基金合同》和中国证监会允许的如财务报表附注所列示的基金行业实务操作的有关规定编制。

7.4.3 遵循企业会计准则及其他有关规定的声明

本基金声明：本基金编制的财务报表符合企业会计准则的要求，真实、完整地反映了本基金 2016 年 12 月 31 日的财务状况及 2016 年度经营成果和所有者权益（基金净值）变动情况等有关信息。

7.4.4 重要会计政策和会计估计

7.4.4.1 会计年度

本基金会计年度为公历 1 月 1 日起至 12 月 31 日止。本报告期自 2016 年 1 月 1 日起至 12 月 31 日止。

7.4.4.2 记账本位币

本基金记账本位币为人民币。

7.4.4.3 金融资产和金融负债的分类

1、金融资产的分类

金融资产于初始确认时分类为：以公允价值计量且其变动计入当期损益的金融资产、应收款项、可供出售金融资产及持有至到期投资。金融资产的分类取决于本基金对金融资产的持有意图和持有能力。本基金目前暂无金融资产分类为可供出售金融资产及持有至到期投资。

本基金目前持有的债券投资分类为以公允价值计量且其变动计入当期损益的金融资产。以公允价值计量且其公允价值变动计入损益的金融资产在资产负债表中以交易性金融资产列示。

本基金持有的其他金融资产分类为应收款项，包括银行存款、买入返售金融资产和各类应收款项等。应收款项是指在活跃市场中没有报价、回收金额固定或可确定的非衍生金融资产。

2、金融负债的分类

金融负债于初始确认时分类为：以公允价值计量且其变动计入当期损益的金融负债及其他金融负债。以公允价值计量且其变动计入当期损益的金融负债包括交易性金融负债及衍生金融负债等。本基金持有的其他金融负债包括卖出回购金融资产款和各类应付款项等。

7.4.4.4 金融资产和金融负债的初始确认、后续计量和终止确认

金融资产或金融负债于本基金成为金融工具合同的一方时，于交易日按公允价值在资产负债

表内确认。以公允价值计量且其变动计入当期损益的金融资产，取得时发生的相关交易费用计入当期损益；支付的价款中包含已宣告但尚未发放的现金股利或债券起息日或上次除息日至购买日止的利息，单独确认为应收项目。应收款项和其他金融负债的相关交易费用计入初始确认金额。

以公允价值计量且其变动计入当期损益的金融资产及金融负债按照公允价值进行后续计量，应收款项和其他金融负债采用实际利率法，以摊余成本进行后续计量。

当收取某项金融资产现金流量的合同权利已终止或该金融资产所有权上几乎所有的风险和报酬已转移时，终止确认该金融资产。终止确认的金融资产的成本按移动加权平均法于交易日结转。

7.4.4.5 金融资产和金融负债的估值原则

本基金持有的股票投资、债券投资和衍生工具(主要为权证投资)按如下原则确定公允价值并进行估值：

(1) 对存在活跃市场的投资品种，如报表日有成交价，应当以当日收盘价作为公允价值。活跃市场中的报价是指易于定期从交易所、经纪商、行业协会、定价服务机构等获得的价格，且代表了在公平交易中实际发生的市场交易的价格。如报表日无成交价、且最近交易日后经济环境未发生重大变化的，应当以最近交易日收盘价作为公允价值；如报表日无成交价、且最近交易日后经济环境发生了重大变化的，应当在谨慎原则的基础上采用适当的估值技术，审慎确定公允价值。

(2) 金融工具不存在活跃市场的，本公司采用估值技术确定其公允价值。估值技术包括参考计量日市场参与者在主要市场或最有利市场中使用的价格、参照实质上相同的其他金融工具当前的公允价值、现金流量折现法和期权定价模型等。

7.4.4.6 金融资产和金融负债的抵销

当本基金具有抵销已确认金融资产和金融负债的法定权利，且目前可执行该种法定权利，同时本基金计划以净额结算或同时变现该金融资产和清偿该金融负债时，金融资产和金融负债以相互抵销后的金额在资产负债表内列示。除此以外，金融资产和金融负债在资产负债表内分别列示，不予相互抵销。

7.4.4.7 实收基金

实收基金为对外发行的基金份额总额。申购、赎回、转换及分红再投资引起的实收基金的变动分别于交易确认日认列。

7.4.4.8 损益平准金

损益平准金包括已实现平准金和未实现平准金。已实现平准金指在申购或赎回基金份额时，申购或赎回款项中包含的按累计未分配的已实现损益占基金净值比例计算的金额。未实现平准金

指在申购或赎回基金份额时，申购或赎回款项中包含的按累计未实现损益占基金净值比例计算的金额。损益平准金于基金申购确认日或基金赎回确认日认列，并于期末全额转入未分配利润/(累计亏损)。

7.4.4.9 收入/(损失)的确认和计量

股票投资在持有期间应取得的现金股利扣除由上市公司代扣代缴的个人所得税后的净额确认为投资收益。债券投资在持有期间应取得的按票面利率计算的利息扣除在适用情况下由债券发行企业代扣代缴的个人所得税后的净额确认为利息收入。

以公允价值计量且其变动计入当期损益的金融资产在持有期间的公允价值变动确认为公允价值变动损益；处置时其公允价值与初始确认金额之间的差额确认为投资收益，其中包括从公允价值变动损益结转的公允价值累计变动额。

应收款项在持有期间确认的利息收入按实际利率法计算，实际利率法与直线法差异较小的也可按直线法计算。

7.4.4.10 费用的确认和计量

本基金的管理人报酬和托管费在费用涵盖期间按基金合同约定的费率和计算方法逐日确认。

其他金融负债在持有期间确认的利息支出按实际利率法计算，实际利率法与直线法差异较小的也可按直线法计算。

7.4.4.11 基金的收益分配政策

1、在符合有关基金分红条件的前提下，本基金每年收益分配次数最多为八次，每次收益分配比例不得低于该次可供分配利润的 10%；若基金合同生效不满 3 个月可不进行收益分配；

2、本基金收益分配方式分两种：现金分红与红利再投资，投资者可选择现金红利或将现金红利自动转为基金份额进行再投资；若投资者不选择，本基金默认的收益分配方式是现金分红；

3、基金收益分配后基金份额净值不能低于面值，即基金收益分配基准日的基金份额净值减去每单位基金份额收益分配金额后不能低于面值；

4、每一基金份额享有同等分配权；

5、法律法规或监管机构另有规定的，从其规定。

7.4.4.12 其他重要的会计政策和会计估计

(1) 计量属性

本基金除特别说明对金融资产和金融负债采用公允价值等作为计量属性之外，一般采用历史成本计量。

(2) 重要会计估计及其关键假设

根据本基金的估值原则和中国证监会允许的基金行业估值实务操作，本基金确定以下类别股票投资和债券投资的公允价值时采用的估值方法及其关键假设如下：

(a) 对于在锁定期内的非公开发行股票，根据中国证监会证监会计字[2007]21号《关于证券投资基金执行〈企业会计准则〉估值业务及份额净值计价有关事项的通知》，若在证券交易所挂牌的同一股票的市场交易收盘价低于非公开发行股票的初始投资成本，按估值日证券交易所挂牌的同一股票的市场交易收盘价估值；若在证券交易所挂牌的同一股票的市场交易收盘价高于非公开发行股票的初始投资成本，按锁定期内已经过交易天数占锁定期内总交易天数的比例将两者之间差价的一部分确认为估值增值。

(b) 对于特殊事项停牌股票，根据中国证监会公告[2008]38号《关于进一步规范证券投资基金估值业务的指导意见》，本基金采用《中国证券业协会基金估值工作小组关于停牌股票估值的参考方法》提供的指数收益法对重大影响基金资产净值的特殊事项停牌股票估值，通过停牌股票所处行业的行业指数变动以大致反映市场因素在停牌期间对于停牌股票公允价值的影响。上述指数收益法的关键假设包括所选取行业指数的变动能在重大方面基本反映停牌股票公允价值的变动，停牌股票的发行者在停牌期间的各项变化未对停牌股票公允价值产生重大影响等。本基金自成立日起，采用中证协(SAC)基金行业股票估值指数以取代原交易所发布的行业指数。

(c) 在银行间同业市场交易的债券品种的公允价值，根据中国证监会证监会计字[2007]21号《关于证券投资基金执行〈企业会计准则〉估值业务及份额净值计价有关事项的通知》采用估值技术确定公允价值。

7.4.5 会计政策和会计估计变更以及差错更正的说明

7.4.5.1 会计政策变更的说明

本基金本报告期未发生会计政策变更。

7.4.5.2 会计估计变更的说明

本基金本报告期未发生会计估计变更。

7.4.5.3 差错更正的说明

本基金在本报告期间无须说明的会计差错更正。

7.4.6 税项

根据财政部、国家税务总局财税[2002]128号《关于开放式证券投资基金有关税收问题的通知》、财税[2004]78号《关于证券投资基金税收政策的通知》、财税[2005]103号《关于股权分置

试点改革有关税收政策问题的通知》、财税[2008]1 号《关于企业所得税若干优惠政策的通知》、财税[2012]85 号《关于实施上市公司股息红利差别化个人所得税政策有关问题的通知》、财税[2016]36 号《关于全面推开营业税改征增值税试点的通知》及其他相关财税法规和实务操作，主要税项列示如下：

1、以发行基金方式募集资金不属于营业税征收范围，不征收营业税。基金买卖股票、债券的差价收入不予征收营业税。自 2016 年 5 月 1 日起营改增后，基金买卖股票、债券的差价收入免收增值税。

2、对基金从证券市场中取得的收入，包括买卖股票、债券的差价收入，股权的股息、红利收入，债券的利息收入及其他收入，暂不征收企业所得税。

3、对基金取得的企业债券利息收入，由发行债券的企业在向基金支付利息时代扣代缴 20% 的个人所得税。自 2013 年 1 月 1 日起，对基金从上市公司取得的股息红利所得，持股期限在 1 个月以内(含 1 个月)的，其股息红利所得全额计入应纳税所得额；持股期限在 1 个月以上至 1 年(含 1 年)的，暂减按 50%计入应纳税所得额；持股期限超过 1 年的，暂减按 25%计入应纳税所得额。对基金持有的上市公司限售股，解禁后取得的股息、红利收入，按照上述规定计算纳税，持股时间自解禁日起计算；解禁前取得的股息、红利收入继续暂减按 50%计入应纳税所得额。上述所得统一适用 20%的税率计征个人所得税。

4、基金卖出股票按 0.1%的税率缴纳股票交易印花税，买入股票不征收股票交易印花税。

5、基金作为流通股股东在股权分置改革过程中收到由非流通股股东支付的股份、现金等对价暂免征收印花税、企业所得税和个人所得税。

7.4.7 重要财务报表项目的说明

7.4.7.1 银行存款

单位：人民币元

项目	本期末 2016 年 12 月 31 日	上年度末 2015 年 12 月 31 日
活期存款	1,340,033.29	18,492,873.76
定期存款	-	-
其中：存款期限 1-3 个月	-	-
其他存款	-	-
合计：	1,340,033.29	18,492,873.76

7.4.7.2 交易性金融资产

单位：人民币元

项目		本期末 2016 年 12 月 31 日		
		成本	公允价值	公允价值变动
股票		92,332,026.03	91,637,213.35	-694,812.68
贵金属投资-金交所黄金合约		-	-	-
债券	交易所市场	70,734,439.26	70,082,258.20	-652,181.06
	银行间市场	70,039,077.94	70,088,000.00	48,922.06
	合计	140,773,517.20	140,170,258.20	-603,259.00
资产支持证券		-	-	-
基金		-	-	-
其他		-	-	-
合计		233,105,543.23	231,807,471.55	-1,298,071.68
项目		上年度末 2015 年 12 月 31 日		
		成本	公允价值	公允价值变动
股票		3,067,189.29	2,823,750.10	-243,439.19
贵金属投资-金交所黄金合约		-	-	-
债券	交易所市场	99.71	101.76	2.05
	银行间市场	9,907,493.42	10,058,000.00	150,506.58
	合计	9,907,593.13	10,058,101.76	150,508.63
资产支持证券		-	-	-
基金		-	-	-
其他		-	-	-
合计		12,974,782.42	12,881,851.86	-92,930.56

7.4.7.3 衍生金融资产/负债

本基金本报告期末及上年度末未持有衍生金融资产/负债。

7.4.7.4 买入返售金融资产

7.4.7.4.1 各项买入返售金融资产期末余额

单位：人民币元

项目		本期末 2016 年 12 月 31 日	
		账面余额	其中：买断式逆回购
合计		-	-
项目		上年度末 2015 年 12 月 31 日	
		账面余额	其中：买断式逆回购

买入返售证券	14,000,000.00	-
合计	14,000,000.00	-

7.4.7.4.2 期末买断式逆回购交易中取得的债券

本基金本报告期末及上年度末未持有买断式逆回购交易中取得的债券。

7.4.7.5 应收利息

单位：人民币元

项目	本期末 2016年12月31日	上年度末 2015年12月31日
应收活期存款利息	751.58	1,003.96
应收定期存款利息	-	-
应收其他存款利息	-	-
应收结算备付金利息	14.60	539.20
应收债券利息	2,631,577.69	84,943.69
应收买入返售证券利息	-	-
应收申购款利息	-	-
应收黄金合约拆借孳息	-	-
其他	4.60	17.50
合计	2,632,348.47	86,504.35

7.4.7.6 其他资产

本基金本报告期末及上年度末未持有其他资产。

7.4.7.7 应付交易费用

单位：人民币元

项目	本期末 2016年12月31日	上年度末 2015年12月31日
交易所市场应付交易费用	177,112.51	2,801.29
银行间市场应付交易费用	1,219.99	-
合计	178,332.50	2,801.29

7.4.7.8 其他负债

单位：人民币元

项目	本期末 2016年12月31日	上年度末 2015年12月31日
应付券商交易单元保证金	-	-

应付赎回费	1.10	16.41
预提费用	110,000.00	230,000.00
合计	110,001.10	230,016.41

7.4.7.9 实收基金

金额单位：人民币元

项目	本期 2016年1月1日至2016年12月31日	
	基金份额（份）	账面金额
上年度末	26,223,073.84	26,223,073.84
本期申购	169,945,943.78	169,945,943.78
本期赎回（以“-”号填列）	-9,846,115.92	-9,846,115.92
- 基金拆分/份额折算前	-	-
基金拆分/份额折算变动份额	-	-
本期申购	-	-
本期赎回（以“-”号填列）	-	-
本期末	186,322,901.70	186,322,901.70

注：1、如果本报告期间发生转换入、红利再投业务，则本期申购份额中包含该业务；

2、如果本报告期间发生转换出业务，则本期赎回份额中包含该业务。

7.4.7.10 未分配利润

单位：人民币元

项目	已实现部分	未实现部分	未分配利润合计
上年度末	5,310,457.65	-734,173.74	4,576,283.91
本期利润	-1,932,194.02	-1,205,141.12	-3,137,335.14
本期基金份额交易产生的变动数	32,216,453.77	-1,930,740.43	30,285,713.34
其中：基金申购款	33,701,510.26	-1,792,340.85	31,909,169.41
基金赎回款	-1,485,056.49	-138,399.58	-1,623,456.07
本期已分配利润	-	-	-
本期末	35,594,717.40	-3,870,055.29	31,724,662.11

7.4.7.11 存款利息收入

单位：人民币元

项目	本期 2016年1月1日至2016年12月31日	上年度可比期间 2015年8月19日(基金合同生效日) 至2015年12月31日
活期存款利息收入	66,542.29	26,649.14
定期存款利息收入	-	-

其他存款利息收入	-	-
结算备付金利息收入	4,233.15	11,536.67
其他	4,564.83	181.65
合计	75,340.27	38,367.46

7.4.7.12 股票投资收益

7.4.7.12.1 股票投资收益——买卖股票差价收入

单位：人民币元

项目	本期 2016年1月1日至2016 年12月31日	上年度可比期间 2015年8月19日(基金 合同生效日)至2015年12月 31日
卖出股票成交总额	155,034,723.43	-
减：卖出股票成本总额	155,932,432.06	-
买卖股票差价收入	-897,708.63	-

7.4.7.13 债券投资收益

7.4.7.13.1 债券投资收益——买卖债券差价收入

单位：人民币元

项目	本期 2016年1月1日至2016 年12月31日	上年度可比期间 2015年8月19日(基金合 同生效日)至2015年12月31 日
卖出债券（、债转股及债券到期兑 付）成交总额	22,878,339.87	32,260,285.41
减：卖出债券（、债转股及债券到 期兑付）成本总额	22,779,412.44	29,810,271.25
减：应收利息总额	391,078.71	1,405,972.33
买卖债券差价收入	-292,151.28	1,044,041.83

7.4.7.13.2 资产支持证券投资收益

本基金本报告期及上年度可比期间未进行资产支持证券投资交易。

7.4.7.14 衍生工具收益

7.4.7.14.1 衍生工具收益——买卖权证差价收入

本基金本报告期及上年度可比期间未进行权证投资交易。

7.4.7.14.2 衍生工具收益 ——其他投资收益

本基金本报告期及上年度可比期间未进行其他投资交易。

7.4.7.15 股利收益

单位：人民币元

项目	本期 2016年1月1日至2016年12月31日	上年度可比期间 2015年8月19日(基金合同生效日)至2015年12月31日
股票投资产生的股利收益	132,007.98	-
基金投资产生的股利收益	-	-
合计	132,007.98	-

7.4.7.16 公允价值变动收益

单位：人民币元

项目名称	本期 2016年1月1日至2016年12月31日	上年度可比期间 2015年8月19日(基金合同生效日)至2015年12月31日
1. 交易性金融资产	-1,205,141.12	-1,325,225.46
——股票投资	-451,373.49	-243,439.19
——债券投资	-753,767.63	-1,081,786.27
——资产支持证券投资	-	-
——贵金属投资	-	-
——其他	-	-
2. 衍生工具	-	-
——权证投资	-	-
3. 其他	-	-
合计	-1,205,141.12	-1,325,225.46

7.4.7.17 其他收入

单位：人民币元

项目	本期 2016年1月1日至2016年12月31日	上年度可比期间 2015年8月19日(基金合同生效日)至2015年12月31日
基金赎回费收入	1,272.84	644.99
转换费收入	606.80	251.45
合计	1,879.64	896.44

7.4.7.18 交易费用

单位：人民币元

项目	本期 2016年1月1日至2016年12月31日	上年度可比期间 2015年8月19日(基金合同生效日)至2015年12月31日
交易所市场交易费用	559,620.36	3,084.71
银行间市场交易费用	1,250.00	-
合计	560,870.36	3,084.71

7.4.7.19 其他费用

单位：人民币元

项目	本期 2016年1月1日至2016年12月31日	上年度可比期间 2015年8月19日(基金合同生效日)至2015年12月31日
审计费用	50,000.00	18,492.30
信息披露费	90,000.00	68,924.80
汇划费	3,567.52	975.00
帐户维护费	36,360.00	9,150.00
合计	179,927.52	97,542.10

7.4.8 或有事项、资产负债表日后事项的说明

7.4.8.1 或有事项

无需要说明的或有事项。

7.4.8.2 资产负债表日后事项

无需要说明的资产负债表日后事项。

7.4.9 关联方关系

关联方名称	与本基金的关系
东吴基金管理有限公司	基金管理人、基金注册与过户登记人、基金销售机构
中国农业银行股份有限公司	基金托管人、基金代销机构
东吴证券股份有限公司	基金管理人的股东、基金代销机构
上海兰生（集团）有限公司	基金管理人的股东
上海新东吴优胜资产管理有限公司	基金管理人的子公司

注：本报告期基金关联方未发生变化。本基金与关联方的所有交易均是在正常业务中按照一般商业条款订立。

7.4.10 本报告期及上年度可比期间的关联方交易**7.4.10.1 通过关联方交易单元进行的交易****7.4.10.1.1 股票交易**

本基金本报告期及上年度可比期间未通过关联方交易单元进行股票交易。

7.4.10.1.2 债券交易

金额单位：人民币元

关联方名称	本期 2016年1月1日至2016年12月31日		上年度可比期间 2015年8月19日(基金合同生效日)至2015年 12月31日	
	成交金额	占当期债券 成交总额的 比例	成交金额	占当期债券 成交总额的比 例
东吴证券股份 有限公司	65,106,005.84	72.96%	10,633,684.93	99.99%

7.4.10.1.3 债券回购交易

本基金本报告期及上年度可比期间未通过关联方交易单元进行债券回购交易。

7.4.10.1.4 权证交易

本基金本报告期及上年度可比期间未通过关联方交易单元进行权证交易。

7.4.10.1.5 应支付关联方的佣金

本基金本报告期及上年度可比期间无应支付关联方的佣金。

7.4.10.2 关联方报酬**7.4.10.2.1 基金管理费**

单位：人民币元

项目	本期 2016年1月1日至2016年12 月31日	上年度可比期间 2015年8月19日(基金合同生效日) 至2015年12月31日
当期发生的基金应支付 的管理费	592,562.98	232,789.79
其中：支付销售机构的客 户维护费	130,186.87	79,617.96

注：支付基金管理人东吴基金管理有限公司的基金管理人报酬按前一日基金资产净值 1.5% 的年费率计提，逐日累计至每月月底，按月支付。

其计算公式为：日基金管理人报酬 = 前一日基金资产净值 X 1.5% / 当年天数。

7.4.10.2.2 基金托管费

单位：人民币元

项目	本期	上年度可比期间
	2016 年 1 月 1 日至 2016 年 12 月 31 日	2015 年 8 月 19 日 (基金合同生效日) 至 2015 年 12 月 31 日
当期发生的基金应支付的托管费	98,760.48	38,798.30

注：支付基金托管人中国农业银行股份有限公司的基金托管费按前一日基金资产净值 0.25% 的费率计提，逐日累计至每月月底，按月支付。

其计算公式为：日基金托管费 = 前一日基金资产净值 X 0.25% / 当年天数。

7.4.10.2.3 销售服务费

本基金不收取销售服务费。

7.4.10.3 与关联方进行银行间同业市场的债券(含回购)交易

本基金本报告期内及上年度可比期间未与关联方进行银行间同业市场的债券（含回购）交易。

7.4.10.4 各关联方投资本基金的情况

7.4.10.4.1 报告期内基金管理人运用固有资金投资本基金的情况

本基金管理人本报告期内及上年度可比期间未持有本基金份额。

7.4.10.4.2 报告期末除基金管理人之外的其他关联方投资本基金的情况

本基金本报告期末及上年度末除基金管理人之外的其他关联方无投资本基金的情况。

7.4.10.5 由关联方保管的银行存款余额及当期产生的利息收入

单位：人民币元

关联方名称	本期		上年度可比期间	
	2016 年 1 月 1 日至 2016 年 12 月 31 日		2015 年 8 月 19 日 (基金合同生效日) 至 2015 年 12 月 31 日	
	期末余额	当期利息收入	期末余额	当期利息收入
中国农业银行股份有限公司	1,340,033.29	66,542.29	18,492,873.76	26,649.14

7.4.10.6 本基金在承销期内参与关联方承销证券的情况

本基金本报告期内及上年度可比期间无在承销期内参与关联方承销证券的情况。

7.4.10.7 其他关联交易事项的说明

无其他需要说明的关联交易事项。

7.4.11 利润分配情况

7.4.11.1 利润分配情况——非货币市场基金

本基金本报告期内未进行利润分配。

7.4.12 期末（2016 年 12 月 31 日）本基金持有的流通受限证券

7.4.12.1 因认购新发/增发证券而于期末持有的流通受限证券

本基金本报告期末未持有因认购新发/增发证券而流通受限证券。

7.4.12.2 期末持有的暂时停牌等流通受限股票

金额单位：人民币元

股票代码	股票名称	停牌日期	停牌原因	期末估值单价	复牌日期	复牌开盘单价	数量（股）	期末成本总额	期末估值总额	备注
600711	盛屯矿业	2016 年 12 月 19 日	临时停牌	7.02	2017 年 1 月 11 日	7.38	107,800	753,522.00	756,756.00	-
002297	博云新材	2016 年 6 月 20 日	重要事项停牌	14.81	2017 年 1 月 4 日	13.40	42,992	498,815.69	636,711.52	-

7.4.12.3 期末债券正回购交易中作为抵押的债券

7.4.12.3.1 银行间市场债券正回购

本基金本报告期末未持有银行间市场正回购交易中作为抵押的债券。

7.4.12.3.2 交易所市场债券正回购

截至本报告期末 2016 年 12 月 31 日止，基金从事证券交易所债券正回购交易形成的卖出回购证券款余额 17,000,000.00 元，于 2017 年 1 月 3 日到期。该类交易要求本基金在回购期内持有的证券交易所交易的债券和在新质押式回购下转入质押库的债券，按证券交易所规定的比例折算为标准券后，不低于债券回购交易的余额。

7.4.13 金融工具风险及管理

7.4.13.1 风险管理政策和组织架构

本基金为混合型基金，基金的投资范围为具有良好流动性的金融工具，包括国内依法发行上市的股票、债券、权证、以及法律法规或经中国证监会批准的允许基金投资的其他金融工具。本基金在日常经营活动中面临的与这些金融工具相关的风险主要包括信用风险、流动性风险及市场风险。利率风险是本基金市场风险的重要组成部分。

本基金管理人奉行全员与全程结合、风控与发展并重的风险管理理念。董事会主要负责公司的风险管理战略和控制政策、协调突发重大风险等事项。公司经营管理层下设风险管理委员会，制定公司日常经营过程中各类风险的防范和管理措施；在业务操作层面，一线业务部门负责对各业务领域风险的管控，公司具体的风险管理职责由合规风控部负责，组织、协调并与其他各业务部门一道，共同完成对法律风险、投资风险、操作风险、合规风险等风险类别的管理，并定期向公司的风险管理委员会报告公司风险状况。合规风控部由督察长分管，配置有法律、风控、审计、信息披露等方面专业人员。

7.4.13.2 信用风险

信用风险是指金融工具的一方到期无法履行约定义务的风险。本基金的信用风险主要存在于银行存款、结算备付金、存出保证金、债券投资及其他应收类款项。

对于与债券投资相关的信用风险，本基金管理人的投资部门及交易部门建立了经审批的交易对手名单，并通过限定被投资对象的信用等级范围及各类投资品种比例来管理信用风险。本基金的银行存款存放于本基金的托管行—中国农业银行股份有限公司。本基金认为与中国农业银行股份有限公司相关的信用风险程度较低。本基金在交易所进行的交易均与中国证券登记结算有限责任公司完成证券交收和款项清算，因此违约风险发生的可能性很小；基金在进行银行间同业市场交易前均对交易对手进行信用评估，以控制相应的信用风险。本基金与应收证券清算款相关的信用风险程度较低。

7.4.13.3 流动性风险

流动性风险是指没有足够资金以满足到期债务支付的风险。作为开放式基金，存在兑付赎回资金的流动性风险。本基金流动风险亦来源于因部分投资品种交易不活跃而出现的变现风险以及因投资集中而无法在市场出现剧烈波动的情况下以合理价格变现投资的风险。本基金所持大部分交易性金融资产在证券交易所上市，其余亦可银行间同业市场交易，本基金未持有具有重大流动性风险的投资品种。

针对兑付赎回资金的流动性风险，本基金的基金管理人每日对本基金的申购赎回情况进行严密监控并预测流动性需求，保持基金投资组合中的可用现金头寸与之相匹配。本基金的基金管理人在基金合同中设计了巨额赎回条款，约定在非常情况下赎回申请的处理方式，控制因开放申购赎回模式带来的流动性风险，有效保障基金持有人利益。

针对投资品种变现的流动性风险，本基金的基金管理人通过独立的合规风控部门设定流动性比例要求，对流动性指标进行持续的监测和分析，包括组合持仓集中度指标、组合在短时间内变

现能力的综合指标、组合中变现能力较差的投资品种比例以及流通受限制的投资品种比例等。本基金投资于一家公司发行的股票市值不超过基金资产净值的 10%，且本基金与由本基金的基金管理人管理的其他基金共同持有一家公司的证券不得超过该证券的 10%。本基金所持部分证券在证券交易所上市，其余部分在银行间同业市场交易，因此除附注 7.4.12 中列示的部分基金资产流通暂时受限制不能自由转让的情况外，其余均能根据本基金的基金管理人的投资意图以合理的价格适时变现。此外，本基金可通过卖出回购金融资产方式借入短期资金应对流动性需求，其上限一般不超过基金资产净值的 40%。

除卖出回购金融资产款合同约定到期日均为一个月以内计息外，本基金所持有的其他金融负债的合同约定到期日均为一个月以内且不计息，可赎回基金份额净值(所有者权益)无固定到期日且不计息，因此账面余额即为未折现的合约到期现金流量。

7.4.13.4 市场风险

市场风险是指基金所持金融工具的公允价值或未来现金流量因所处市场各类价格因素的变动而发生波动的风险，包括利率风险、外汇风险和其他价格风险。

7.4.13.4.1 利率风险

利率风险是指金融工具的公允价值或现金流量受市场利率变动而发生波动的风险。利率敏感性金融工具均面临由于市场利率上升而导致公允价值下降的风险，其中浮动利率类金融工具还面临每个付息期间结束根据市场利率重新定价时对于未来现金流影响的风险。

本基金的基金管理人定期对本基金面临的利率敏感性缺口进行监控，并通过调整投资组合的久期等方法对上述利率风险进行管理。本基金的生息资产主要为银行存款、结算备付金及债券投资等。

7.4.13.4.1.1 利率风险敞口

单位：人民币元

本期末 2016年12 月31日	1个月以内	1-3个月	3个月-1年	1-5年	5年 以上	不计息	合计
资产							
银行存款	1,340,033.29	-	-	-	-	-	1,340,033.29
清算备付金	32,409.61	-	-	-	-	-	32,409.61
存出保证金	10,178.14	-	-	-	-	-	10,178.14
交易性金	-	33,531,000.00	85,602,938.20	21,036,320.00	-	91,637,213.35	231,807,471.55

融资产							
衍生金融 资产							
买入返售 金融资产							
应收证券 清算款						394,857.50	394,857.50
应收利息						2,632,348.47	2,632,348.47
应收股利							
应收申购 款							
其他资产							
资产总计	1,382,621.04	33,531,000.00	85,602,938.20	21,036,320.00		94,664,419.32	236,217,298.56
负债							
卖出回购 证券款	17,000,000.00						17,000,000.00
应付证券 清算款							
应付赎回 款						291.77	291.77
应付管理 人报酬						237,314.24	237,314.24
应付托管 费						39,552.38	39,552.38
应付销售 服务费							
应付交易 费用						178,332.50	178,332.50
应交税费						603,912.20	603,912.20
应付利息						330.56	330.56
应付利润							
其他负债						110,001.10	110,001.10
负债总计	17,000,000.00					1,169,734.75	18,169,734.75
利率敏感 度缺口	-15,617,378.96	33,531,000.00	85,602,938.20	21,036,320.00		93,494,684.57	218,047,563.81
上年度末 2015年12 月31日	1个月以内	1-3个月	3个月-1年	1-5年	5年以上	不计息	合计
资产							
银行存款	18,492,873.76						18,492,873.76
清算备付 金	1,198,312.04						1,198,312.04
存出保证	38,834.26						38,834.26

金							
交易性金融资产	101.76	-	-	-10,058,000.00	-	2,823,750.10	12,881,851.86
衍生金融资产	-	-	-	-	-	-	-
买入返售金融资产	14,000,000.00	-	-	-	-	-	14,000,000.00
应收证券清算款	-	-	-	-	-	-	-
应收利息	-	-	-	-	-	86,504.35	86,504.35
应收股利	-	-	-	-	-	-	-
应收申购款	-	-	-	-	-	-	-
其他资产	-	-	-	-	-	-	-
资产总计	33,730,121.82	-	-	-10,058,000.00	-	2,910,254.45	46,698,376.27
负债							
卖出回购证券款	-	-	-	-	-	-	-
应付证券清算款	-	-	-	-	-	14,307,676.28	14,307,676.28
应付赎回款	-	-	-	-	-	704,286.29	704,286.29
应付管理人报酬	-	-	-	-	-	43,136.61	43,136.61
应付托管费	-	-	-	-	-	7,189.44	7,189.44
应付销售服务费	-	-	-	-	-	-	-
应付交易费用	-	-	-	-	-	2,801.29	2,801.29
应交税费	-	-	-	-	-	603,912.20	603,912.20
应付利息	-	-	-	-	-	-	-
应付利润	-	-	-	-	-	-	-
其他负债	-	-	-	-	-	230,016.41	230,016.41
负债总计	-	-	-	-	-	15,899,018.52	15,899,018.52
利率敏感度缺口	33,730,121.82	-	-	-10,058,000.00	-	-12,988,764.07	30,799,357.75

注：表中所示为本基金资产及负债的公允价值，并按照合约规定的利率重新定价日或到期日孰早者予以分类。

7.4.13.4.1.2 利率风险的敏感性分析

假设	该利率敏感性分析数据结果为基于本基金报表日组合持有债券资产的利率风险状况测算的理论变动值。
----	---

	假定所有期限的利率均以相同幅度变动 25 个基点，其他市场变量均不发生变化。		
	此项影响并未考虑基金经理为降低利率风险而可能采取的风险管理活动。		
分析	相关风险变量的变动	对资产负债表日基金资产净值的 影响金额（单位：人民币元）	
		本期末（2016 年 12 月 31 日）	上年度末（2015 年 12 月 31 日）
	利率下降 25 个基点	208,531.69	42,169.66
	利率上升 25 个基点	-207,595.91	-41,891.57

7.4.13.4.2 外汇风险

本基金持有的金融工具以人民币计价，因此无重大外汇风险。

7.4.13.4.3 其他价格风险

其他价格风险是指基金所持金融工具的公允价值或未来现金流除市场利率和外汇汇率以外的市场因素发生变动时产生的价格波动风险。

本基金管理人合规风控部门通过监控基金的大类资产配置比例，行业及个股集中度，行业配置相对业绩基准的偏离度，重仓行业及个股的业绩表现，研究深度等，评估并有效管理基金面临的市价格风险。

7.4.13.4.3.1 其他价格风险敞口

金额单位：人民币元

项目	本期末 2016 年 12 月 31 日		上年度末 2015 年 12 月 31 日	
	公允价值	占基金 资产净 值比例 (%)	公允价值	占基金资 产净值比 例 (%)
交易性金融资产—股票投资	91,637,213.35	42.03	2,823,750.10	9.17
交易性金融资产—基金投资	-	-	-	-
交易性金融资产—债券投资	-	-	-	-
交易性金融资产—贵金属投资	-	-	-	-
衍生金融资产—权证投资	-	-	-	-
其他	-	-	-	-
合计	91,637,213.35	42.03	2,823,750.10	9.17

注：本基金投资组合比列为：股票、权证等权益类资产占基金资产的比例为 30%—80%，其中权证不超过基金资产净值的 3%；债券、银行存款、货币市场工具等固定收益类资产占基金资产的比例

为 20%—70%；现金或者到期日在一年以内的政府债券不低于基金资产净值的 5%。

7.4.13.4.3.2 其他价格风险的敏感性分析

假设	本基金选用业绩基准作为衡量系统风险的标准		
	选用报告期间统计所得 beta 值作为期末系统风险对本基金的影响系数		
分析	相关风险变量的变动	对资产负债表日基金资产净值的影响金额（单位：人民币元）	
		本期末（2016 年 12 月 31 日）	上年度末（2015 年 12 月 31 日）
	业绩基准下跌 1%	-1,586,514.07	-3,326.33
	业绩基准下跌 5%	-7,932,570.37	-16,631.65
	业绩基准下跌 10%	-15,865,140.74	-33,263.31

注：报告期内，本基金 2016 年 beta 值为 0.73，2015 年为 0.01。

7.4.14 有助于理解和分析会计报表需要说明的其他事项

无需要说明的其他重要事项。

§ 8 投资组合报告

8.1 期末基金资产组合情况

金额单位：人民币元

序号	项目	金额	占基金总资产的比例 (%)
1	权益投资	91,637,213.35	38.79
	其中：股票	91,637,213.35	38.79
2	固定收益投资	140,170,258.20	59.34
	其中：债券	140,170,258.20	59.34
	资产支持证券	-	-
3	贵金属投资	-	-
4	金融衍生品投资	-	-
5	买入返售金融资产	-	-
	其中：买断式回购的买入返售金融资产	-	-
6	银行存款和结算备付金合计	1,372,442.90	0.58
7	其他各项资产	3,037,384.11	1.29
8	合计	236,217,298.56	100.00

8.2 期末按行业分类的股票投资组合

8.2.1 报告期末按行业分类的境内股票投资组合

金额单位：人民币元

代码	行业类别	公允价值	占基金资产净值比例(%)
A	农、林、牧、渔业	736,160.00	0.34
B	采矿业	2,852,045.00	1.31
C	制造业	54,403,167.57	24.95
D	电力、热力、燃气及水生产和供应业	5,002,837.00	2.29
E	建筑业	1,990,845.00	0.91
F	批发和零售业	7,192,599.78	3.30
G	交通运输、仓储和邮政业	4,277,898.00	1.96
H	住宿和餐饮业	-	-
I	信息传输、软件和信息技术服务业	1,844,540.00	0.85
J	金融业	-	-
K	房地产业	8,614,986.00	3.95
L	租赁和商务服务业	818,685.00	0.38
M	科学研究和技术服务业	778,134.00	0.36
N	水利、环境和公共设施管理业	-	-
O	居民服务、修理和其他服务业	-	-
P	教育	-	-
Q	卫生和社会工作	-	-
R	文化、体育和娱乐业	2,060,670.00	0.95
S	综合	1,064,646.00	0.49
	合计	91,637,213.35	42.03

8.2.2 报告期末按行业分类的沪港通投资股票投资组合

本基金本报告期末未持有沪港通股票。

8.3 期末按公允价值占基金资产净值比例大小排序的所有股票投资明细

金额单位：人民币元

序号	股票代码	股票名称	数量(股)	公允价值	占基金资产净值比例(%)
1	600284	浦东建设	92,500	1,220,075.00	0.56
2	600761	安徽合力	88,700	1,128,264.00	0.52
3	600998	九州通	53,887	1,117,616.38	0.51
4	600172	黄河旋风	62,400	1,115,712.00	0.51
5	600350	山东高速	171,800	1,113,264.00	0.51

6	601231	环旭电子	103,858	1,112,319.18	0.51
7	600309	万华化学	51,600	1,110,948.00	0.51
8	600178	东安动力	100,400	1,108,416.00	0.51
9	600704	物产中大	107,100	1,106,343.00	0.51
10	601677	明泰铝业	74,000	1,095,200.00	0.50
11	600287	江苏舜天	102,200	1,092,518.00	0.50
12	601992	金隅股份	244,200	1,089,132.00	0.50
13	600323	瀚蓝环境	75,500	1,084,180.00	0.50
14	600597	光明乳业	82,600	1,078,756.00	0.49
15	601515	东风股份	90,000	1,077,300.00	0.49
16	600894	广日股份	78,600	1,074,462.00	0.49
17	600780	通宝能源	194,000	1,072,820.00	0.49
18	601111	中国国航	148,700	1,070,640.00	0.49
19	600216	浙江医药	84,100	1,066,388.00	0.49
20	603188	亚邦股份	59,633	1,065,045.38	0.49
21	600637	东方明珠	45,700	1,064,810.00	0.49
22	600805	悦达投资	125,400	1,064,646.00	0.49
23	600657	信达地产	173,700	1,059,570.00	0.49
24	600648	外高桥	53,600	1,058,064.00	0.49
25	600261	阳光照明	146,500	1,057,730.00	0.49
26	600869	智慧能源	136,300	1,054,962.00	0.48
27	600755	厦门国贸	128,637	1,054,823.40	0.48
28	600185	格力地产	181,300	1,053,353.00	0.48
29	600405	动力源	94,300	1,053,331.00	0.48
30	601088	中国神华	65,000	1,051,700.00	0.48
31	600458	时代新材	74,200	1,049,930.00	0.48
32	601199	江南水务	135,800	1,048,376.00	0.48
33	600377	宁沪高速	122,500	1,047,375.00	0.48
34	600020	中原高速	233,100	1,046,619.00	0.48
35	600612	老凤祥	28,075	1,045,232.25	0.48
36	603198	迎驾贡酒	48,500	1,045,175.00	0.48
37	600028	中国石化	192,900	1,043,589.00	0.48
38	601928	凤凰传媒	99,000	1,036,530.00	0.48
39	600585	海螺水泥	61,100	1,036,256.00	0.48
40	600312	平高电气	66,340	1,036,230.80	0.48
41	600900	长江电力	81,800	1,035,588.00	0.47
42	600835	上海机电	52,800	1,030,656.00	0.47
43	601058	赛轮金宇	253,200	1,030,524.00	0.47
44	600208	新潮中宝	246,600	1,025,856.00	0.47

45	600373	中文传媒	50,700	1,024,140.00	0.47
46	600729	重庆百货	43,500	1,019,205.00	0.47
47	600300	维维股份	149,300	997,324.00	0.46
48	600823	世茂股份	141,800	995,436.00	0.46
49	002600	江粉磁材	81,600	835,584.00	0.38
50	002206	海利得	43,000	823,020.00	0.38
51	300058	蓝色光标	80,500	818,685.00	0.38
52	000521	美菱电器	117,600	813,792.00	0.37
53	300041	回天新材	64,300	803,107.00	0.37
54	002001	新和成	40,600	795,760.00	0.36
55	002615	哈尔斯	45,300	795,015.00	0.36
56	000619	海螺型材	65,800	794,864.00	0.36
57	002521	齐峰新材	73,800	793,350.00	0.36
58	002042	华孚色纺	68,800	788,448.00	0.36
59	600126	杭钢股份	93,500	785,400.00	0.36
60	300341	麦迪电气	72,000	784,800.00	0.36
61	002203	海亮股份	97,000	781,820.00	0.36
62	002421	达实智能	118,500	779,730.00	0.36
63	002398	建研集团	57,300	778,134.00	0.36
64	002182	云海金属	41,700	776,037.00	0.36
65	002309	中利科技	54,600	775,866.00	0.36
66	002372	伟星新材	50,200	774,586.00	0.36
67	002394	联发股份	43,800	774,384.00	0.36
68	002516	旷达科技	117,900	773,424.00	0.35
69	300054	鼎龙股份	35,372	772,878.20	0.35
70	002698	博实股份	49,596	772,209.72	0.35
71	002060	粤水电	100,100	770,770.00	0.35
72	002674	兴业科技	43,327	769,487.52	0.35
73	000030	富奥股份	90,400	768,400.00	0.35
74	002540	亚太科技	97,500	765,375.00	0.35
75	002285	世联行	100,500	763,800.00	0.35
76	002244	滨江集团	109,300	762,914.00	0.35
77	000421	南京公用	85,700	761,873.00	0.35
78	000895	双汇发展	36,400	761,852.00	0.35
79	002324	普利特	25,500	761,430.00	0.35
80	002208	合肥城建	47,300	761,057.00	0.35
81	000910	大亚圣象	39,800	760,180.00	0.35
82	600711	盛屯矿业	107,800	756,756.00	0.35
83	000863	三湘印象	88,900	754,761.00	0.35

84	300303	聚飞光电	85,400	753,228.00	0.35
85	000561	烽火电子	61,700	752,123.00	0.34
86	000786	北新建材	73,000	751,170.00	0.34
87	000078	海王生物	118,100	744,030.00	0.34
88	002612	朗姿股份	41,000	742,920.00	0.34
89	002454	松芝股份	54,400	741,472.00	0.34
90	000876	新希望	92,100	741,405.00	0.34
91	002496	辉丰股份	149,700	741,015.00	0.34
92	002249	大洋电机	85,800	740,454.00	0.34
93	002004	华邦健康	81,600	740,112.00	0.34
94	000046	泛海控股	79,600	739,484.00	0.34
95	002689	远大智能	104,200	738,778.00	0.34
96	002458	益生股份	21,400	736,160.00	0.34
97	002157	正邦科技	109,200	727,272.00	0.33
98	002563	森马服饰	70,400	723,008.00	0.33
99	300079	数码视讯	99,600	713,136.00	0.33
100	000732	泰禾集团	39,500	698,755.00	0.32
101	002297	博云新材	42,992	636,711.52	0.29

8.4 报告期内股票投资组合的重大变动

8.4.1 累计买入金额超出期初基金资产净值 2%或前 20 名的股票明细

金额单位：人民币元

序号	股票代码	股票名称	本期累计买入金额	占期初基金资产净值比例 (%)
1	300031	宝通科技	3,321,803.81	10.79
2	300160	秀强股份	2,570,305.67	8.35
3	300033	同花顺	2,384,807.10	7.74
4	002292	奥飞娱乐	2,346,461.00	7.62
5	600570	恒生电子	1,962,462.00	6.37
6	600136	当代明诚	1,895,524.20	6.15
7	002247	帝龙文化	1,874,198.00	6.09
8	600028	中国石化	1,862,224.00	6.05
9	600837	海通证券	1,853,188.00	6.02
10	600216	浙江医药	1,844,294.00	5.99
11	002284	亚太股份	1,806,569.00	5.87
12	300058	蓝色光标	1,786,681.00	5.80

13	600998	九州通	1,783,357.52	5.79
14	600519	贵州茅台	1,711,657.00	5.56
15	300144	宋城演艺	1,691,623.80	5.49
16	600309	万华化学	1,604,736.00	5.21
17	600373	中文传媒	1,595,891.00	5.18
18	002655	共达电声	1,467,089.00	4.76
19	000802	北京文化	1,433,135.00	4.65
20	002191	劲嘉股份	1,407,845.20	4.57
21	300054	鼎龙股份	1,393,768.47	4.53
22	601199	江南水务	1,368,129.00	4.44
23	600777	新潮能源	1,354,318.00	4.40
24	002464	金利科技	1,353,435.00	4.39
25	002001	新和成	1,329,625.00	4.32
26	601599	鹿港文化	1,329,403.00	4.32
27	002517	恺英网络	1,312,324.00	4.26
28	000078	海王生物	1,306,766.00	4.24
29	600887	伊利股份	1,287,366.00	4.18
30	600885	宏发股份	1,233,753.00	4.01
31	002521	齐峰新材	1,199,080.00	3.89
32	603601	再升科技	1,156,364.00	3.75
33	601799	星宇股份	1,140,859.00	3.70
34	600894	广日股份	1,108,612.00	3.60
35	600704	物产中大	1,106,142.00	3.59
36	600261	阳光照明	1,103,365.00	3.58
37	600458	时代新材	1,103,226.00	3.58
38	600755	厦门国贸	1,102,128.95	3.58
39	601677	明泰铝业	1,102,013.00	3.58
40	600323	瀚蓝环境	1,097,420.20	3.56
41	603198	迎驾贡酒	1,097,271.00	3.56
42	601231	环旭电子	1,096,521.92	3.56
43	600805	悦达投资	1,092,314.00	3.55
44	601688	华泰证券	1,091,450.00	3.54
45	600637	东方明珠	1,090,848.30	3.54
46	601088	中国神华	1,090,095.00	3.54
47	600377	宁沪高速	1,088,734.00	3.53
48	002364	中恒电气	1,088,679.00	3.53

49	601928	凤凰传媒	1,083,522.00	3.52
50	600312	平高电气	1,082,126.40	3.51
51	601058	赛轮金宇	1,077,864.00	3.50
52	600284	浦东建设	1,076,986.00	3.50
53	600648	外高桥	1,076,751.00	3.50
54	600657	信达地产	1,076,604.00	3.50
55	600612	老凤祥	1,074,223.28	3.49
56	600597	光明乳业	1,072,521.00	3.48
57	600287	江苏舜天	1,072,313.00	3.48
58	600900	长江电力	1,070,888.00	3.48
59	600761	安徽合力	1,069,318.00	3.47
60	601988	中国银行	1,068,985.40	3.47
61	600780	通宝能源	1,068,546.00	3.47
62	600208	新潮中宝	1,068,426.00	3.47
63	600178	东安动力	1,068,122.00	3.47
64	600585	海螺水泥	1,068,099.00	3.47
65	601515	东风股份	1,065,589.10	3.46
66	603188	亚邦股份	1,065,424.37	3.46
67	600869	智慧能源	1,064,680.00	3.46
68	600823	世茂股份	1,062,438.64	3.45
69	600350	山东高速	1,062,218.00	3.45
70	600172	黄河旋风	1,062,203.00	3.45
71	600300	维维股份	1,061,156.66	3.45
72	600835	上海机电	1,060,867.00	3.44
73	600405	动力源	1,060,319.00	3.44
74	600185	格力地产	1,059,551.00	3.44
75	601111	中国国航	1,058,787.00	3.44
76	601992	金隅股份	1,058,092.00	3.44
77	600020	中原高速	1,057,088.00	3.43
78	600729	重庆百货	1,049,782.00	3.41
79	000732	泰禾集团	1,019,991.00	3.31
80	002739	万达院线	995,065.00	3.23
81	002467	二六三	970,886.00	3.15
82	300016	北陆药业	917,950.00	2.98
83	000835	长城动漫	880,677.10	2.86
84	002325	洪涛股份	873,799.00	2.84

85	601777	力帆股份	867,758.00	2.82
86	000599	青岛双星	867,677.00	2.82
87	601933	永辉超市	862,605.00	2.80
88	300339	润和软件	856,410.00	2.78
89	300341	麦迪电气	846,617.00	2.75
90	600109	国金证券	845,475.00	2.75
91	000909	数源科技	841,305.12	2.73
92	300418	昆仑万维	840,437.00	2.73
93	002273	水晶光电	838,451.00	2.72
94	300032	金龙机电	837,394.00	2.72
95	601377	兴业证券	837,095.00	2.72
96	000712	锦龙股份	835,754.00	2.71
97	300264	佳创视讯	826,470.00	2.68
98	002600	江粉磁材	819,186.00	2.66
99	000421	南京公用	812,177.00	2.64
100	002208	合肥城建	806,899.00	2.62
101	002182	云海金属	806,828.42	2.62
102	002203	海亮股份	801,548.00	2.60
103	002540	亚太科技	800,829.50	2.60
104	000030	富奥股份	800,076.00	2.60
105	000983	西山煤电	797,175.00	2.59
106	002689	远大智能	796,960.00	2.59
107	601398	工商银行	796,572.00	2.59
108	002516	旷达科技	796,438.00	2.59
109	002060	粤水电	795,816.00	2.58
110	002454	松芝股份	795,043.00	2.58
111	002285	世联行	787,174.00	2.56
112	000863	三湘印象	781,757.63	2.54
113	002488	金固股份	779,672.00	2.53
114	002324	普利特	776,643.00	2.52
115	002496	辉丰股份	773,201.60	2.51
116	002615	哈尔斯	769,136.00	2.50
117	002157	正邦科技	767,450.66	2.49
118	002372	伟星新材	762,362.00	2.48
119	002398	建研集团	760,819.60	2.47
120	300303	聚飞光电	760,599.00	2.47

121	002458	益生股份	760,452.00	2.47
122	300041	回天新材	759,899.00	2.47
123	002042	华孚色纺	758,109.00	2.46
124	002612	朗姿股份	757,889.00	2.46
125	000895	双汇发展	756,404.00	2.46
126	000876	新希望	756,141.00	2.46
127	000786	北新建材	756,019.00	2.45
128	000521	美菱电器	755,901.00	2.45
129	002698	博实股份	755,885.12	2.45
130	600036	招商银行	755,850.00	2.45
131	002394	联发股份	755,273.00	2.45
132	300079	数码视讯	753,972.00	2.45
133	600711	盛屯矿业	753,522.00	2.45
134	002206	海利得	753,205.00	2.45
135	000619	海螺型材	752,897.93	2.44
136	002674	兴业科技	752,406.94	2.44
137	002249	大洋电机	752,366.31	2.44
138	000561	烽火电子	752,072.00	2.44
139	002309	中利科技	751,845.00	2.44
140	300336	新文化	751,813.50	2.44
141	000046	泛海控股	751,007.39	2.44
142	002244	滨江集团	749,798.00	2.43
143	002004	华邦健康	749,261.00	2.43
144	002421	达实智能	749,056.80	2.43
145	002563	森马服饰	748,237.00	2.43
146	600126	杭钢股份	745,484.51	2.42
147	000333	美的集团	739,147.00	2.40
148	600547	山东黄金	734,825.00	2.39
149	002297	博云新材	733,279.49	2.38
150	000670	*ST 盈方	727,943.00	2.36
151	600386	北巴传媒	725,451.05	2.36
152	000910	大亚圣象	724,984.00	2.35
153	002493	荣盛石化	718,069.00	2.33
154	002407	多氟多	717,219.00	2.33
155	002041	登海种业	715,470.00	2.32
156	002311	海大集团	712,725.82	2.31

157	000917	电广传媒	711,241.00	2.31
158	000868	安凯客车	710,645.00	2.31
159	600009	上海机场	710,514.55	2.31
160	002466	天齐锂业	710,255.00	2.31
161	600557	康缘药业	710,159.40	2.31
162	600498	烽火通信	708,756.00	2.30
163	601601	中国太保	708,033.04	2.30
164	600292	远达环保	705,978.00	2.29
165	002254	泰和新材	705,933.00	2.29
166	600270	外运发展	705,802.00	2.29
167	002375	亚厦股份	705,556.00	2.29
168	601566	九牧王	705,279.00	2.29
169	002276	万马股份	705,175.00	2.29
170	002572	索菲亚	705,037.44	2.29
171	002116	中国海诚	704,453.00	2.29
172	000861	海印股份	704,306.00	2.29
173	002261	拓维信息	703,794.00	2.29
174	600587	新华医疗	703,764.00	2.28
175	600845	宝信软件	703,491.00	2.28
176	601222	林洋能源	703,406.00	2.28
177	600289	亿阳信通	702,542.00	2.28
178	600388	龙净环保	702,432.00	2.28
179	600195	中牧股份	702,328.00	2.28
180	600965	福成股份	701,722.00	2.28
181	601158	重庆水务	701,232.00	2.28
182	002241	歌尔股份	700,437.00	2.27
183	603699	纽威股份	699,469.00	2.27
184	600526	菲达环保	699,096.00	2.27
185	000810	创维数字	699,073.00	2.27
186	002303	美盈森	698,930.00	2.27
187	601633	长城汽车	698,713.00	2.27
188	000826	启迪桑德	698,518.00	2.27
189	600018	上港集团	698,379.00	2.27
190	002197	证通电子	698,089.00	2.27
191	002252	上海莱士	698,079.00	2.27
192	002250	联化科技	697,963.00	2.27

193	002367	康力电梯	697,675.00	2.27
194	002665	首航节能	697,148.00	2.26
195	300224	正海磁材	697,048.00	2.26
196	000541	佛山照明	696,937.00	2.26
197	002550	千红制药	695,296.00	2.26
198	600340	华夏幸福	695,127.00	2.26
199	600006	东风汽车	694,230.00	2.25
200	600055	万东医疗	694,133.00	2.25
201	601888	中国国旅	692,845.00	2.25
202	300187	永清环保	692,426.00	2.25
203	300493	润欣科技	691,068.00	2.24
204	300347	泰格医药	688,510.00	2.24
205	600335	国机汽车	681,429.00	2.21
206	002586	围海股份	680,621.44	2.21
207	600666	奥瑞德	655,617.11	2.13
208	600809	山西汾酒	653,259.90	2.12

注：本项的“买入金额”均按买入成交金额（成交单价乘以成交数量）填列，不考虑相关交易费用。

8.4.2 累计卖出金额超出期初基金资产净值 2%或前 20 名的股票明细

金额单位：人民币元

序号	股票代码	股票名称	本期累计卖出金额	占期初基金资产净值比例（%）
1	300031	宝通科技	3,106,999.22	10.09
2	300160	秀强股份	2,788,972.00	9.06
3	300033	同花顺	2,510,659.00	8.15
4	002292	奥飞娱乐	2,300,582.20	7.47
5	300144	宋城演艺	2,234,183.97	7.25
6	002284	亚太股份	2,187,836.00	7.10
7	600570	恒生电子	1,999,885.54	6.49
8	600519	贵州茅台	1,995,963.75	6.48
9	002247	帝龙文化	1,958,372.04	6.36
10	600136	当代明诚	1,907,623.00	6.19
11	600837	海通证券	1,813,629.00	5.89
12	000802	北京文化	1,629,591.00	5.29
13	601799	星宇股份	1,618,142.80	5.25
14	600887	伊利股份	1,527,849.24	4.96

15	600777	新潮能源	1,520,372.40	4.94
16	601599	鹿港文化	1,439,141.00	4.67
17	002191	劲嘉股份	1,413,995.17	4.59
18	002464	金利科技	1,308,416.00	4.25
19	600885	宏发股份	1,304,033.00	4.23
20	603601	再升科技	1,302,822.00	4.23
21	002655	共达电声	1,288,412.00	4.18
22	002517	恺英网络	1,281,798.00	4.16
23	300264	佳创视讯	1,204,245.00	3.91
24	601988	中国银行	1,156,199.40	3.75
25	601688	华泰证券	1,116,247.00	3.62
26	002364	中恒电气	1,114,653.52	3.62
27	300244	迪安诊断	1,086,714.18	3.53
28	002739	万达院线	991,516.00	3.22
29	600498	烽火通信	981,840.00	3.19
30	300058	蓝色光标	969,945.86	3.15
31	002456	欧菲光	963,368.47	3.13
32	000333	美的集团	903,791.21	2.93
33	300347	泰格医药	902,497.00	2.93
34	601933	永辉超市	896,334.00	2.91
35	300016	北陆药业	886,562.00	2.88
36	600028	中国石化	879,687.00	2.86
37	002467	二六三	877,073.00	2.85
38	600036	招商银行	869,247.00	2.82
39	002041	登海种业	861,075.00	2.80
40	002325	洪涛股份	857,773.32	2.79
41	300418	昆仑万维	847,127.10	2.75
42	601398	工商银行	845,622.00	2.75
43	000983	西山煤电	840,395.00	2.73
44	601777	力帆股份	832,493.00	2.70
45	300032	金龙机电	814,308.00	2.64
46	002273	水晶光电	807,849.00	2.62
47	002488	金固股份	804,650.00	2.61
48	600547	山东黄金	801,390.00	2.60
49	000909	数源科技	790,121.00	2.57
50	601377	兴业证券	780,416.00	2.53
51	002493	荣盛石化	772,791.00	2.51
52	300339	润和软件	770,074.00	2.50

53	300299	富春通信	768,311.00	2.49
54	600386	北巴传媒	759,219.71	2.47
55	600009	上海机场	758,045.00	2.46
56	600109	国金证券	757,811.00	2.46
57	002250	联化科技	738,525.09	2.40
58	600965	福成股份	736,328.80	2.39
59	000712	锦龙股份	726,354.00	2.36
60	002311	海大集团	722,618.00	2.35
61	601633	长城汽车	713,900.00	2.32
62	300171	东富龙	713,398.00	2.32
63	600666	奥瑞德	706,665.00	2.29
64	000835	长城动漫	706,480.18	2.29
65	300493	润欣科技	706,335.60	2.29
66	002252	上海莱士	703,379.00	2.28
67	002665	首航节能	701,712.00	2.28
68	000861	海印股份	701,500.00	2.28
69	002261	拓维信息	696,050.00	2.26
70	002586	围海股份	694,419.00	2.25
71	600216	浙江医药	690,120.00	2.24
72	600587	新华医疗	688,700.23	2.24
73	600557	康缘药业	687,073.40	2.23
74	000868	安凯客车	686,280.00	2.23
75	000599	青岛双星	686,255.00	2.23
76	600195	中牧股份	685,228.00	2.22
77	002126	银轮股份	684,495.00	2.22
78	601222	林洋能源	684,450.00	2.22
79	601566	九牧王	682,855.00	2.22
80	600526	菲达环保	680,801.00	2.21
81	000541	佛山照明	680,658.00	2.21
82	002367	康力电梯	680,643.00	2.21
83	000917	电广传媒	680,419.00	2.21
84	600388	龙净环保	679,434.00	2.21
85	600292	远达环保	679,306.00	2.21
86	002116	中国海诚	676,237.00	2.20
87	002572	索菲亚	675,924.00	2.19
88	000610	西安旅游	673,174.00	2.19
89	600018	上港集团	671,658.00	2.18
90	601601	中国太保	671,225.00	2.18

91	002254	泰和新材	670,670.00	2.18
92	002241	歌尔股份	669,619.00	2.17
93	601888	中国国旅	665,064.00	2.16
94	600270	外运发展	664,745.00	2.16
95	600055	万东医疗	663,461.00	2.15
96	600340	华夏幸福	663,376.00	2.15
97	600006	东风汽车	662,835.00	2.15
98	000826	启迪桑德	662,335.00	2.15
99	002375	亚厦股份	662,041.00	2.15
100	603699	纽威股份	661,361.00	2.15
101	600289	亿阳信通	659,509.00	2.14
102	002197	证通电子	657,933.00	2.14
103	600335	国机汽车	655,931.00	2.13
104	002550	千红制药	651,000.00	2.11
105	600998	九州通	650,722.00	2.11
106	002303	美盈森	647,986.00	2.10
107	002466	天齐锂业	646,968.00	2.10
108	002276	万马股份	645,960.00	2.10
109	600845	宝信软件	645,098.00	2.09
110	601158	重庆水务	644,300.00	2.09
111	002407	多氟多	642,409.00	2.09
112	300336	新文化	638,197.00	2.07
113	000810	创维数字	637,679.00	2.07
114	600809	山西汾酒	635,416.14	2.06
115	603010	万盛股份	633,334.08	2.06
116	300224	正海磁材	629,969.00	2.05
117	000670	*ST 盈方	629,603.00	2.04
118	300187	永清环保	625,610.00	2.03

注：本项的“卖出金额”均按卖出成交金额（成交单价乘以成交数量）填列，不考虑相关交易费用。

8.4.3 买入股票的成本总额及卖出股票的收入总额

单位：人民币元

买入股票成本（成交）总额	245,197,268.80
卖出股票收入（成交）总额	155,034,723.43

注：本项的“买入股票成本”、“卖出股票收入”均按买卖成交金额（成交单价乘以成交数量）填列，不考虑相关交易费用。

8.5 期末按债券品种分类的债券投资组合

金额单位：人民币元

序号	债券品种	公允价值	占基金资产净值比例（%）
1	国家债券	3,400,000.00	1.56
2	央行票据	-	-
3	金融债券	9,985,000.00	4.58
	其中：政策性金融债	-	-
4	企业债券	66,682,258.20	30.58
5	企业短期融资券	60,103,000.00	27.56
6	中期票据	-	-
7	可转债（可交换债）	-	-
8	同业存单	-	-
9	其他	-	-
10	合计	140,170,258.20	64.28

8.6 期末按公允价值占基金资产净值比例大小排序的前五名债券投资明细

金额单位：人民币元

序号	债券代码	债券名称	数量（张）	公允价值	占基金资产净值比例（%）
1	112157	12 科陆 01	200,000	20,238,000.00	9.28
2	041667004	16 信威通信 CP001	200,000	20,092,000.00	9.21
3	122212	12 京江河	200,000	20,070,000.00	9.20
4	041656005	16 奇瑞 CP001	100,000	10,039,000.00	4.60
5	011699853	16 东华能源 SCP001	100,000	10,021,000.00	4.60

8.7 期末按公允价值占基金资产净值比例大小排序的所有资产支持证券投资明细

本基金报告期末未持有资产支持证券。

8.8 报告期末按公允价值占基金资产净值比例大小排序的前五名贵金属投资明细

本基金本报告期末未持有贵金属。

8.9 期末按公允价值占基金资产净值比例大小排序的前五名权证投资明细

本基金本报告期末未持有权证。

8.10 报告期末本基金投资的股指期货交易情况说明

8.10.1 报告期末本基金投资的股指期货持仓和损益明细

本基金本报告期末未持有股指期货。

8.10.2 本基金投资股指期货的投资政策

本基金本报告期末投资股指期货。

8.11 报告期末本基金投资的国债期货交易情况说明

8.11.1 本期国债期货投资政策

本基金本报告期末投资国债期货。

8.11.2 报告期末本基金投资的国债期货持仓和损益明细

本基金本报告期末未持有国债期货。

8.11.3 本期国债期货投资评价

本基金本报告期末投资国债期货。

8.12 投资组合报告附注

8.12.1

本基金投资的前十名证券的发行主体本期未出现被监管部门立案调查，或在报告编制日前一年内受到公开谴责、处罚的情形。

8.12.2

本基金投资的前十名股票没有超出基金合同规定的备选股票库。

8.12.3 期末其他各项资产构成

单位：人民币元

序号	名称	金额
1	存出保证金	10,178.14
2	应收证券清算款	394,857.50
3	应收股利	-
4	应收利息	2,632,348.47
5	应收申购款	-
6	其他应收款	-
7	待摊费用	-
8	其他	-
9	合计	3,037,384.11

8.12.4 期末持有的处于转股期的可转换债券明细

本基金本报告期末未持有处于转股期的可转换债券。

8.12.5 期末前十名股票中存在流通受限情况的说明

本基金本报告期末前十名股票中不存在流通受限情况。

8.12.6 投资组合报告附注的其他文字描述部分

由于四舍五入的原因，分项之和与合计项之间可能存在尾差。

§ 9 基金份额持有人信息

9.1 期末基金份额持有人户数及持有人结构

份额单位：份

持有人户数 (户)	户均持有的 基金份额	持有人结构			
		机构投资者		个人投资者	
		持有份额	占总份 额比例	持有份额	占总份 额比例
710	262, 426. 62	168, 349, 326. 60	90. 35%	17, 973, 575. 10	9. 65%

9.2 期末基金管理人的从业人员持有本基金的情况

注：本基金本报告期末基金管理人的从业人员未持有本开放式基金。

9.3 期末基金管理人的从业人员持有本开放式基金份额总量区间的情况

注：高级管理人员、基金投资和研究部负责人及本基金经理本期末未持有本基金份额。

§ 10 开放式基金份额变动

单位：份

基金合同生效日（2015年8月19日）基金份额总额	60, 942, 614. 53
本报告期期初基金份额总额	26, 223, 073. 84
本报告期基金总申购份额	169, 945, 943. 78
减:本报告期基金总赎回份额	9, 846, 115. 92
本报告期基金拆分变动份额（份额减少以“-”填列）	-
本报告期末基金份额总额	186, 322, 901. 70

注：1、如果本报告期间发生转换入、红利再投业务，则总申购份额中包含该业务份额；

2、如果本报告期间发生转换出业务，则总赎回份额中包含该业务份额。

§ 11 重大事件揭示

11.1 基金份额持有人大会决议

本报告期内未召开基金份额持有人大会。

11.2 基金管理人、基金托管人的专门基金托管部门的重大人事变动

本报告期内基金管理人发生以下人事变动：

1、2016 年 1 月 13 日，任少华先生不再担任公司董事一职，由范力、冯玉泉担任公司第二届董事会董事；

2、2016 年 1 月 16 日，吴永敏先生因退休不再担任公司董事长，由范力先生担任公司董事长。

3、2016 年 1 月 16 日，任少华先生因工作调动辞去公司总经理职务，由王炯先生担任公司总经理，同时王炯先生辞去其所担任的公司副总经理职务。

4、2016 年 5 月 4 日，吕晖先生担任公司副总经理。

5、2016 年 12 月 28 日，全卓伟女士不再担任公司董事一职，由倪雪梅女士担任公司第二届董事会董事。

本报告期内托管人的专门基金托管部门未发生重大的人事变动。

11.3 涉及基金管理人、基金财产、基金托管业务的诉讼

本基金本报告期内无涉及基金管理人、基金财产、基金托管业务的诉讼。

11.4 基金投资策略的改变

本报告期内本基金投资策略未改变。

11.5 为基金进行审计的会计师事务所情况

本基金聘任的为本基金审计的会计师事务所为天衡会计师事务所（特殊普通合伙），该事务所自 2012 年起为本基金提供审计服务至今，本报告期内支付审计费 50000 元。

11.6 管理人、托管人及其高级管理人员受稽查或处罚等情况

本报告期内，基金管理人、基金托管人及其高级管理人员无受稽查或处罚等情况。

11.7 基金租用证券公司交易单元的有关情况

11.7.1 基金租用证券公司交易单元进行股票投资及佣金支付情况

金额单位：人民币元

券商名称	交易单元数量	股票交易		应支付该券商的佣金		备注
		成交金额	占当期股票成交总额的比例	佣金	占当期佣金总量的比例	
东方证券	1	87,461,420.95	21.85%	79,703.87	21.65%	-
华信证券	1	86,255,475.83	21.55%	80,329.89	21.82%	-
安信证券	2	60,249,537.15	15.05%	54,905.09	14.91%	-
申银万国	1	54,244,136.23	13.55%	50,517.25	13.72%	-
银河证券	1	46,143,736.35	11.53%	42,050.99	11.42%	-
东兴证券	1	32,003,202.67	8.00%	29,804.65	8.09%	-
首创证券	2	22,239,225.39	5.56%	20,277.08	5.51%	-
东北证券	1	7,386,748.12	1.85%	6,731.50	1.83%	-
国金证券	2	4,248,509.54	1.06%	3,871.68	1.05%	-
五矿证券	1	-	-	-	-	-
兴业证券	1	-	-	-	-	-
瑞银证券	1	-	-	-	-	-
信达证券	1	-	-	-	-	-
万联证券	2	-	-	-	-	-
宏源证券	1	-	-	-	-	-
齐鲁证券	1	-	-	-	-	-
国信证券	2	-	-	-	-	-
华泰联合	1	-	-	-	-	-
高华证券	1	-	-	-	-	-
国元证券	1	-	-	-	-	-
中信建投	1	-	-	-	-	-
国海证券	1	-	-	-	-	-
中金公司	4	-	-	-	-	-
长江证券	1	-	-	-	-	-
平安证券	1	-	-	-	-	-
金元证券	1	-	-	-	-	-
华泰证券	1	-	-	-	-	-
中银国际	2	-	-	-	-	-
中投证券	1	-	-	-	-	-

招商证券	1	-	-	-	-	-
东吴证券	2	-	-	-	-	-

注：1、租用证券公司专用交易单元的选择标准主要包括：证券公司基本面评价（财务状况、资信状况、经营状况）；证券公司研究能力评价（报告质量、及时性和数量）；证券公司信息服务评价（全面性、及时性和高效性）等方面。

租用证券公司专用交易单元的程序：首先根据租用证券公司专用交易单元的选择标准形成考评指标，然后根据综合评分进行选择基金专用交易单元。

2、本期租用证券公司交易单元的变更情况

本报告期本基金新增交易单元 1 个，为中金公司交易单元；退租交易单元 3 个，分别为爱建证券、华创证券和浙商证券。

11.7.2 基金租用证券公司交易单元进行其他证券投资的情况

金额单位：人民币元

券商名称	债券交易		债券回购交易		权证交易	
	成交金额	占当期债券成交总额的比例	成交金额	占当期债券回购成交总额的比例	成交金额	占当期权证成交总额的比例
东方证券	103.51	0.00%	-	-	-	-
华信证券	809,640.55	0.91%	470,000,000.00	69.05%	-	-
安信证券	4,828,781.72	5.41%	-	-	-	-
申银万国	7,349,364.54	8.24%	63,500,000.00	9.33%	-	-
银河证券	-	-	6,300,000.00	0.93%	-	-
东兴证券	5,888,620.00	6.60%	140,900,000.00	20.70%	-	-
首创证券	5,037,088.74	5.64%	-	-	-	-
东北证券	-	-	-	-	-	-
国金证券	218,895.88	0.25%	-	-	-	-
五矿证券	-	-	-	-	-	-
兴业证券	-	-	-	-	-	-
瑞银证券	-	-	-	-	-	-
信达证券	-	-	-	-	-	-
万联证券	-	-	-	-	-	-
宏源证券	-	-	-	-	-	-
齐鲁证券	-	-	-	-	-	-
国信证券	-	-	-	-	-	-
华泰联合	-	-	-	-	-	-

高华证券	-	-	-	-	-	-
国元证券	-	-	-	-	-	-
中信建投	-	-	-	-	-	-
国海证券	-	-	-	-	-	-
中金公司	-	-	-	-	-	-
长江证券	-	-	-	-	-	-
平安证券	-	-	-	-	-	-
金元证券	-	-	-	-	-	-
华泰证券	-	-	-	-	-	-
中银国际	-	-	-	-	-	-
中投证券	-	-	-	-	-	-
招商证券	-	-	-	-	-	-
东吴证券	65,106,005.84	72.96%	-	-	-	-

11.8 其他重大事件

序号	公告事项	法定披露方式	法定披露日期
1	东吴基金管理有限公司关于旗下部分基金参加平安银行股份有限公司基金代销业务费率优惠活动的公告	中国证券报、上海证券报、证券时报、公司网站	2016年1月4日
2	东吴基金管理有限公司关于旗下部分基金参加苏州银行股份有限公司申购及定期定额申购费率优惠活动的公告	中国证券报、上海证券报、证券时报、证券日报、公司网站	2016年1月4日
3	东吴基金管理有限公司管理的基金 2015 年年度资产净值公告	中国证券报、上海证券报、证券时报、证券日报、公司网站	2016年1月4日
4	东吴基金管理有限公司关于公司董事长变更的公告	中国证券报、上海证券报、证券时报、证券日报、公司网站、深交所（巨潮资讯网）	2016年1月16日

5	东吴基金管理有限公司关于公司总经理变更的公告	中国证券报、上海证券报、证券时报、证券日报、公司网站、深交所（巨潮资讯网）	2016 年 1 月 16 日
6	东吴配置优化混合型证券投资基金 2015 年第 4 季度报告	中国证券报、证券时报、公司网站	2016 年 1 月 20 日
7	东吴基金管理有限公司关于旗下基金新增大泰金石投资管理有限公司为代销机构并推出转换业务的公告	中国证券报、上海证券报、证券时报、证券日报、公司网站	2016 年 1 月 21 日
8	东吴基金管理有限公司关于参加大泰金石投资管理有限公司费率优惠的公告	中国证券报、上海证券报、证券时报、证券日报、公司网站	2016 年 1 月 21 日
9	东吴基金管理有限公司关于旗下基金新增上海联泰资产管理有限公司为代销机构并推出定期定额业务及转换业务的公告	中国证券报、上海证券报、证券时报、证券日报、公司网站	2016 年 1 月 21 日
10	东吴基金管理有限公司关于参加上海联泰资产管理有限公司费率优惠的公告	中国证券报、上海证券报、证券时报、证券日报、公司网站	2016 年 1 月 21 日
11	东吴基金管理有限公司关于公司法定代表人变更公告	中国证券报、上海证券报、证券时报、证券日报、公司网站、深交所（巨潮资讯网）	2016 年 2 月 3 日
12	东吴基金管理有限公司关于旗下部分基金新增中经北证（北京）资产管理有限公司为代销机构并	中国证券报、上海证券报、证券时报、证券日报、公司网站	2016 年 2 月 19 日

	推出定期定额业务及转换业务的公告		
13	东吴基金管理有限公司关于参加中经北证（北京）资产管理有限 公司费率优惠的公告	中国证券报、上海证 券报、证券时报、证 券日报、公司网站	2016 年 2 月 19 日
14	东吴基金管理有限公司关于旗下 基金新增北京钱景投资管理 有限公司为代销机构并推出定期 定额业务及转换业务的公告	中国证券报、上海证 券报、证券时报、证 券日报、公司网站、 深交所（巨潮资讯 网）	2016 年 3 月 22 日
15	东吴基金管理有限公司关于参加 北京钱景投资管理有限 公司费率优惠的公告	中国证券报、上海证 券报、证券时报、证 券日报、公司网站、 深交所（巨潮资讯 网）	2016 年 3 月 22 日
16	东吴基金管理有限公司关于旗下 基金新增珠海盈米财富管理有限 公司为代销机构并推出定期定额 业务及转换业务的公告	中国证券报、上海证 券报、证券时报、证 券日报、公司网站、 深交所（巨潮资讯 网）	2016 年 3 月 25 日
17	东吴基金管理有限公司关于参加 珠海盈米财富管理有限 公司费率优惠的公告	中国证券报、上海证 券报、证券时报、证 券日报、公司网站、 深交所（巨潮资讯 网）	2016 年 3 月 25 日
18	东吴配置优化混合型证券投资基 金 2015 年年度报告以及摘要	中国证券报、证券时 报、公司网站	2016 年 3 月 26 日
19	东吴基金管理有限公司关于旗下 部分基金继续参加中国工商银行	中国证券报、上海证 券报、证券时报、公	2016 年 3 月 29 日

	股份有限公司个人电子银行基金申购费率优惠活动的公告	司网站、深交所（巨潮资讯网）	
20	东吴配置优化混合型证券投资基金更新招募说明书以及摘要	中国证券报、证券时报、公司网站	2016 年 4 月 1 日
21	东吴配置优化混合型证券投资基金 2016 年第 1 季度报告	中国证券报、证券时报、公司网站	2016 年 4 月 22 日
22	东吴基金管理有限公司关于公司副总经理变更的公告	中国证券报、上海证券报、证券时报、证券日报、公司网站、深交所（巨潮资讯网）	2016 年 5 月 4 日
23	东吴配置优化混合型证券投资基金基金经理变更公告	中国证券报、证券时报、公司网站	2016 年 5 月 10 日
24	东吴基金管理有限公司关于旗下部分基金参加中国民生银行直销银行基金通系统基金申购费率优惠活动的公告	中国证券报、上海证券报、证券时报、证券日报、公司网站	2016 年 5 月 17 日
25	东吴基金管理有限公司关于网上交易系统招商银行支付渠道费率优惠调整的公告	中国证券报、上海证券报、证券时报、证券日报、公司网站、深交所（巨潮资讯网）	2016 年 5 月 24 日
26	东吴基金管理有限公司关于旗下部分基金参加珠海盈米财富管理有限公司转换费率优惠活动的公告	中国证券报、上海证券报、证券时报、证券日报、公司网站	2016 年 6 月 1 日
27	东吴基金管理有限公司关于旗下基金新增中信期货有限公司为代销机构并推出定期定额业务及转	中国证券报、上海证券报、证券时报、证券日报、公司网站、	2016 年 6 月 2 日

	换业务的公告	深交所（巨潮资讯网）	
28	东吴基金管理有限公司关于旗下基金新增上海利得基金销售有限公司为代销机构的公告	中国证券报、上海证券报、证券时报、证券日报、公司网站、深交所（巨潮资讯网）	2016年6月8日
29	东吴基金管理有限公司关于参加上海利得基金销售有限公司费率优惠的公告	中国证券报、上海证券报、证券时报、证券日报、公司网站、深交所（巨潮资讯网）	2016年6月8日
30	东吴基金管理有限公司关于旗下部分基金开通在上海陆金所资产管理有限公司定投业务并参与费率优惠的公告	中国证券报、上海证券报、证券时报、证券日报、公司网站、深交所（巨潮资讯网）	2016年6月13日
31	东吴基金管理有限公司关于旗下部分基金延迟参与开通在上海陆金所资产管理有限公司定投业务并参与费率优惠的公告	中国证券报、上海证券报、证券时报、证券日报、公司网站、深交所（巨潮资讯网）	2016年6月14日
32	东吴基金管理有限公司关于旗下基金在交通银行股份有限公司网上银行、手机银行延长基金申购费率优惠的公告	中国证券报、上海证券报、证券时报、证券日报、公司网站、深交所（巨潮资讯网）	2016年6月29日
33	东吴基金管理有限公司关于旗下部分基金开通在上海陆金所资产管理有限公司定投业务并参与费	中国证券报、上海证券报、证券时报、证券日报、公司网站、	2016年6月30日

	率优惠的公告	深交所（巨潮资讯网）	
34	东吴基金管理有限公司管理的基金 2016 年半年度资产净值公告	中国证券报、上海证券报、证券时报、证券日报、公司网站、深交所（巨潮资讯网）	2016 年 7 月 1 日
35	东吴配置优化混合型证券投资基金 2016 年第 2 季度报告	中国证券报、证券时报、公司网站	2016 年 7 月 20 日
36	东吴基金管理有限公司关于旗下基金新增北京晟视天下投资管理有限公司为代销机构并推出定期定额业务及转换业务的公告	中国证券报、上海证券报、证券时报、证券日报、公司网站、深交所（巨潮资讯网）	2016 年 8 月 10 日
37	东吴配置优化混合型证券投资基金 2016 年半年度报告以及摘要	中国证券报、证券时报、公司网站	2016 年 8 月 25 日
38	东吴基金管理有限公司关于旗下基金上海万得投资顾问有限公司为代销机构并推出定期定额业务及转换业务的公告	中国证券报、上海证券报、证券时报、证券日报、公司网站	2016 年 9 月 14 日
39	东吴基金管理有限公司关于参加上海万得投资顾问有限公司费率优惠的公告	中国证券报、上海证券报、证券时报、证券日报、公司网站	2016 年 9 月 14 日
40	东吴基金管理有限公司更正公告	中国证券报、上海证券报、证券时报、证券日报、公司网站	2016 年 9 月 19 日
41	东吴基金管理有限公司关于旗下部分基金参加交通银行股份有限公司手机银行渠道基金申购及定	中国证券报、上海证券报、证券时报、证券日报、公司网站、	2016 年 9 月 20 日

	期定额投资手续费率优惠的公告	深交所（巨潮资讯网）	
42	东吴基金管理有限公司关于参加诺亚正行（上海）基金销售投资顾问有限公司费率优惠的公告	中国证券报、上海证券报、证券时报、证券日报、公司网站、深交所（巨潮资讯网）	2016 年 9 月 23 日
43	东吴基金管理有限公司关于旗下部分基金新增上海基煜基金销售有限公司为代销机构并推出转换业务的公告	中国证券报、上海证券报、证券时报、证券日报、公司网站	2016 年 9 月 28 日
44	东吴基金管理有限公司关于参加上海基煜基金销售有限公司费率优惠的公告	中国证券报、上海证券报、证券时报、证券日报、公司网站	2016 年 9 月 28 日
45	东吴配置优化混合型证券投资基金更新招募说明书以及摘要	中国证券报、证券时报、公司网站	2016 年 9 月 30 日
46	东吴基金管理有限公司关于旗下基金新增一路财富（北京）信息科技有限公司为代销机构并推出定期定额业务及转换业务的公告	中国证券报、上海证券报、证券时报、证券日报、公司网站、深交所（巨潮资讯网）	2016 年 10 月 14 日
47	东吴基金管理有限公司关于参加一路财富（北京）信息科技有限公司费率优惠的公告	中国证券报、上海证券报、证券时报、证券日报、公司网站、深交所（巨潮资讯网）	2016 年 10 月 14 日
48	东吴基金管理有限公司关于参加浙江同花顺基金销售有限公司费率优惠的公告	中国证券报、上海证券报、证券时报、证券日报、公司网站、	2016 年 10 月 24 日

		深交所（巨潮资讯网）	
49	东吴配置优化混合型证券投资基金 2016 年第 3 季度报告	中国证券报、证券时报、公司网站	2016 年 10 月 26 日
50	东吴基金管理有限公司关于参加北京钱景财富投资管理有限公司费率优惠的公告	中国证券报、上海证券报、证券时报、证券日报、公司网站、深交所（巨潮资讯网）	2016 年 10 月 28 日
51	东吴基金管理有限公司关于旗下基金新增北京汇成基金销售有限公司为代销机构并推出定期定额业务及转换业务的公告	中国证券报、上海证券报、证券时报、证券日报、公司网站、深交所（巨潮资讯网）	2016 年 11 月 14 日
52	东吴基金管理有限公司关于参加北京汇成基金销售有限公司费率优惠的公告	中国证券报、上海证券报、证券时报、证券日报、公司网站、深交所（巨潮资讯网）	2016 年 11 月 14 日
53	东吴基金管理有限公司关于旗下部分基金在公司网上交易开展转换费率优惠活动的公告	中国证券报、上海证券报、证券时报、证券日报、公司网站、深交所（巨潮资讯网）	2016 年 11 月 21 日
54	东吴基金管理有限公司关于旗下部分基金继续参加交通银行股份有限公司手机银行渠道基金申购及定期定额投资手续费率优惠的公告	中国证券报、上海证券报、证券时报、证券日报、公司网站、深交所（巨潮资讯网）	2016 年 11 月 29 日

55	东吴配置优化混合型证券投资基金暂停申购（含转换转入）的公告	中国证券报、证券时报、公司网站	2016 年 12 月 3 日
56	东吴基金管理有限公司关于旗下基金新增杭州科地瑞富基金销售有限公司为代销机构并推出定期定额业务及转换业务的公告	中国证券报、上海证券报、证券时报、证券日报、公司网站、深交所（巨潮资讯网）	2016 年 12 月 7 日
57	东吴基金管理有限公司关于参加杭州科地瑞富基金销售有限公司费率优惠的公告	中国证券报、上海证券报、证券时报、证券日报、公司网站、深交所（巨潮资讯网）	2016 年 12 月 7 日
58	东吴基金管理有限公司关于旗下基金新增北京恒天明泽基金销售有限公司为代销机构并推出定期定额业务及转换业务的公告	中国证券报、上海证券报、证券时报、证券日报、公司网站、深交所（巨潮资讯网）	2016 年 12 月 7 日
59	东吴配置优化混合型证券投资基金继续暂停申购（含转换转入）业务的提示性公告	中国证券报、证券时报、公司网站	2016 年 12 月 16 日
60	东吴基金管理有限公司关于旗下部分基金新增北京微动利投资管理有限公司为代销机构并推出定期定额业务及转换业务的公告	中国证券报、上海证券报、证券时报、证券日报、公司网站	2016 年 12 月 16 日
61	东吴基金管理有限公司关于参加北京微动利投资管理有限公司费率优惠的公告	中国证券报、上海证券报、证券时报、证券日报、公司网站	2016 年 12 月 16 日
62	东吴基金管理有限公司关于旗下	中国证券报、上海证	2016 年 12 月 22 日

	部分基金继续参加交通银行股份有限公司手机银行渠道基金申购及定期定额投资手续费率优惠的公告	券报、证券时报、证券日报、公司网站、深交所（巨潮资讯网）	
63	东吴基金管理有限公司关于旗下部分基金参加中国农业银行股份有限公司申购及定投费率优惠的公告	中国证券报、上海证券报、证券时报、证券日报、公司网站、深交所（巨潮资讯网）	2016 年 12 月 28 日
64	东吴基金管理有限公司关于旗下部分基金参加中国邮政储蓄银行股份有限公司个人网上银行和手机银行基金申购费率优惠的公告	中国证券报、上海证券报、证券时报、公司网站	2016 年 12 月 28 日
65	东吴基金管理有限公司关于旗下部分基金参加苏州银行股份有限公司申购及定期定额申购费率优惠活动的公告	中国证券报、上海证券报、证券时报、证券日报、公司网站	2016 年 12 月 28 日
66	东吴基金管理有限公司关于旗下部分基金参加烟台银行股份有限公司手机银行渠道基金申购投资手续费率优惠的公告	中国证券报、上海证券报、证券时报、证券日报、公司网站	2016 年 12 月 30 日
67	东吴配置优化混合型证券投资基金继续暂停申购（含转换转入）业务的提示性公告	中国证券报、证券时报、公司网站	2016 年 12 月 30 日
68	东吴基金管理有限公司管理的基金 2016 年年度资产净值公告	中国证券报、上海证券报、证券时报、证券日报、公司网站、深交所（巨潮资讯网）	2016 年 12 月 31 日

§ 12 影响投资者决策的其他重要信息

无。

§ 13 备查文件目录

13.1 备查文件目录

- 1、中国证监会批准东吴保本混合型证券投资基金设立的文件（2015 年 8 月 19 日起东吴保本混合型证券投资基金转型为“东吴配置优化混合型证券投资基金”）；
- 2、《东吴配置优化混合型证券投资基金基金合同》；
- 3、《东吴配置优化混合型证券投资基金托管协议》；
- 4、基金管理人业务资格批件、营业执照和公司章程；
- 5、报告期内东吴配置优化混合型证券投资基金在指定报刊上各项公告的原稿。

13.2 存放地点

基金管理人处、基金托管人处

13.3 查阅方式

投资者可在基金管理人营业时间内免费查阅。

网站：<http://www.scfund.com.cn>

投资者对本报告书如有疑问，可咨询本基金管理人东吴基金管理有限公司。

客户服务中心电话（021）50509666 / 400-821-0588

东吴基金管理有限公司
2017 年 3 月 27 日