

农银汇理物联网主题灵活配置混合型证券 投资基金 2016 年年度报告

2016 年 12 月 31 日

基金管理人：农银汇理基金管理有限公司

基金托管人：中国工商银行股份有限公司

送出日期：2017 年 3 月 30 日

§ 1 重要提示及目录

1.1 重要提示

基金管理人的董事会、董事保证本报告所载资料不存在虚假记载、误导性陈述或重大遗漏，并对其内容的真实性、准确性和完整性承担个别及连带的法律责任。本年度报告已经三分之二以上独立董事签字同意，并由董事长签发。

基金托管人中国工商银行股份有限公司根据本基金合同规定，于 2017 年 3 月 24 日复核了本报告中的财务指标、净值表现、利润分配情况、财务会计报告、投资组合报告等内容，保证复核内容不存在虚假记载、误导性陈述或者重大遗漏。

基金管理人承诺以诚实信用、勤勉尽责的原则管理和运用基金资产，但不保证基金一定盈利。

基金的过往业绩并不代表其未来表现。投资有风险，投资者在作出投资决策前应仔细阅读本基金的招募说明书及其更新。

本报告期自 2016 年 5 月 4 日（基金合同生效日）起至 12 月 31 日止。

1.2 目录

§1 重要提示及目录	2
1.1 重要提示.....	2
1.2 目录.....	3
§2 基金简介	5
2.1 基金基本情况.....	5
2.2 基金产品说明.....	5
2.3 基金管理人和基金托管人.....	6
2.4 信息披露方式.....	6
2.5 其他相关资料.....	6
§3 主要财务指标、基金净值表现及利润分配情况	7
3.1 主要会计数据和财务指标.....	7
3.2 基金净值表现.....	7
3.3 过去三年基金的利润分配情况.....	9
§4 管理人报告	9
4.1 基金管理人及基金经理情况.....	9
4.2 管理人对报告期内本基金运作合规守信情况的说明.....	10
4.3 管理人对报告期内公平交易情况的专项说明.....	11
4.4 管理人对报告期内基金的投资策略和业绩表现的说明.....	11
4.5 管理人对宏观经济、证券市场及行业走势的简要展望.....	12
4.6 管理人内部有关本基金的监察稽核工作情况.....	13
4.7 管理人对报告期内基金估值程序等事项的说明.....	13
4.8 管理人对报告期内基金利润分配情况的说明.....	14
4.9 报告期内管理人对本基金持有人数或基金资产净值预警情形的说明.....	14
§5 托管人报告	15
5.1 报告期内本基金托管人合规守信情况声明.....	15
5.2 托管人对报告期内本基金投资运作合规守信、净值计算、利润分配等情况的说明.....	15
5.3 托管人对本年度报告中财务信息等内容的真实、准确和完整发表意见.....	15
§6 审计报告	15
6.1 审计报告基本信息.....	15
6.2 审计报告的基本内容.....	15
§7 年度财务报表	16
7.1 资产负债表.....	16
7.2 利润表.....	18
7.3 所有者权益（基金净值）变动表.....	19
7.4 报表附注.....	19
§8 投资组合报告	40
8.1 期末基金资产组合情况.....	40
8.2 期末按行业分类的股票投资组合.....	41
8.3 期末按公允价值占基金资产净值比例大小排序的所有股票投资明细.....	42
8.4 报告期内股票投资组合的重大变动.....	43
8.5 期末按债券品种分类的债券投资组合.....	50
8.6 期末按公允价值占基金资产净值比例大小排序的前五名债券投资明细.....	51
8.7 期末按公允价值占基金资产净值比例大小排序的所有资产支持证券投资明细.....	51

8.8 报告期末按公允价值占基金资产净值比例大小排序的前五名贵金属投资明细	51
8.9 期末按公允价值占基金资产净值比例大小排序的前五名权证投资明细	51
8.10 报告期末本基金投资的股指期货交易情况说明	51
8.11 报告期末本基金投资的国债期货交易情况说明	51
8.12 投资组合报告附注	51
§9 基金份额持有人信息	52
9.1 期末基金份额持有人户数及持有人结构	52
9.2 期末基金管理人的从业人员持有本基金的情况	52
9.3 期末基金管理人的从业人员持有本开放式基金份额总量区间的情况	53
§10 开放式基金份额变动	53
§11 重大事件揭示	53
11.1 基金份额持有人大会决议	53
11.2 基金管理人、基金托管人的专门基金托管部门的重大人事变动	53
11.3 涉及基金管理人、基金财产、基金托管业务的诉讼	53
11.4 基金投资策略的改变	54
11.5 为基金进行审计的会计师事务所情况	54
11.6 管理人、托管人及其高级管理人员受稽查或处罚等情况	54
11.7 基金租用证券公司交易单元的有关情况	54
11.8 其他重大事件	55
§12 影响投资者决策的其他重要信息	59
§13 备查文件目录	59
13.1 备查文件目录	59
13.2 存放地点	59
13.3 查阅方式	59

§ 2 基金简介

2.1 基金基本情况

基金名称	农银汇理物联网主题灵活配置混合型证券投资基金
基金简称	农银物联网混合
基金主代码	002191
基金运作方式	契约开放式
基金合同生效日	2016年5月4日
基金管理人	农银汇理基金管理有限公司
基金托管人	中国工商银行股份有限公司
报告期末基金份额总额	203,849,289.92份
基金合同存续期	不定期

2.2 基金产品说明

投资目标	本基金通过积极把握物联网主题的投资机会，精选受益于万物互联大趋势的相关上市公司，在严格控制风险和保持良好流动性的前提下，力争实现基金资产的长期稳定增值。
投资策略	<p>1、大类资产配置策略</p> <p>本基金基于对宏观经济、政策面、市场面等因素的综合分析，结合对股票、债券、现金等大类资产的收益特征的前瞻性研究，形成对各类别资产未来表现的预判，在严格控制投资组合风险的前提下，确定和调整基金资产中股票、债券、货币市场工具以及其他金融工具的配置比例。</p> <p>2、股票投资策略</p> <p>本基金首先界定物联网主题相关上市公司，再将定性分析和定量分析相结合，对反映公司质量和增长潜力的指标进行综合评估，甄选收益于万物互联大趋势的优质上市公司。</p> <p>3、债券投资策略</p> <p>本基金债券投资将以优化流动性管理、分散投资风险为主要目标，同时根据需要进行积极操作，以提高基金收益。</p> <p>4、权证投资策略</p> <p>本基金将从权证标的证券基本面、权证定价合理性、权证隐含波动率等多个角度对拟投资的权证进行分析，以有利于资产增值为原则，加强风险控制，谨慎参与投资。</p> <p>5、股指期货投资策略</p> <p>本基金在股指期货的投资中将通过研究对证券市场 and 期货市场运行趋势的研究，采用流动性好、交易活跃的期</p>

	货合约，并充分考虑股指期货的收益性、流动性及风险性特征，主要遵循避险和有效管理两项策略和原则： (1) 避险：在市场风险大幅累积时，减小基金投资组合因市场下跌而遭受的市场风险；(2) 有效管理：利用股指期货流动性好、交易成本低等特点，通过股指期货对投资组合的仓位进行及时调整，提高投资组合的运作效率。
业绩比较基准	中证 800 指数×65%+中证全债指数×35%
风险收益特征	本基金为混合型基金，属于中高风险收益的投资品种，其预期风险和预期收益水平高于货币型基金、债券型基金，低于股票型基金。

2.3 基金管理人和基金托管人

项目		基金管理人	基金托管人
名称		农银汇理基金管理有限公司	中国工商银行股份有限公司
信息披露负责人	姓名	翟爱东	郭明
	联系电话	021-61095588	010-66105799
	电子邮箱	lijianfeng@abc-ca.com	custody@icbc.com.cn
客户服务电话		021-61095599	95588
传真		021-61095556	010-66105798
注册地址		中国(上海)自由贸易试验区世纪大道 1600 号陆家嘴商务广场 7 层	北京市西城区复兴门内大街 55 号
办公地址		上海市浦东新区银城路 9 号农银大厦 50 层	北京市西城区复兴门内大街 55 号
邮政编码		200120	100140
法定代表人		于进	易会满

2.4 信息披露方式

本基金选定的信息披露报纸名称	中国证券报、上海证券报、证券时报
登载基金年度报告正文的管理人互联网网址	http://www.abc-ca.com
基金年度报告备置地点	上海市浦东新区银城路 9 号农银大厦 50 层

2.5 其他相关资料

项目	名称	办公地址
会计师事务所	普华永道中天会计师事务所有限公司	中国上海市黄浦区湖滨路 202 号企业天地 2 号楼普华永道中心 11 楼
注册登记机构	农银汇理基金管理有限公司	上海市浦东新区银城路 9 号农银大

	厦 50 层
--	--------

§ 3 主要财务指标、基金净值表现及利润分配情况

3.1 主要会计数据和财务指标

金额单位：人民币元

3.1.1 期间数据和指标	2016年5月4日(基金合同生效日)-2016年12月31日	2015年	2014年
本期已实现收益	-12,092,889.78	-	-
本期利润	-10,155,868.48	-	-
加权平均基金份额本期利润	-0.0399	-	-
本期加权平均净值利润率	-4.02%	-	-
本期基金份额净值增长率	-4.92%	-	-
3.1.2 期末数据和指标	2016年末	2015年末	2014年末
期末可供分配利润	-10,755,362.06	-	-
期末可供分配基金份额利润	-0.0528	-	-
期末基金资产净值	193,816,022.38	-	-
期末基金份额净值	0.9508	-	-
3.1.3 累计期末指标	2016年末	2015年末	2014年末
基金份额累计净值增长率	-4.92%	-	-

注：1、本基金的基金合同于2016年5月4日生效，至2016年12月31日不满一年。

2、本期已实现收益指基金本期利息收入、投资收益、其他收入（不含公允价值变动收益）扣除相关费用后的余额，本期利润为本期已实现收益加上本期公允价值变动收益。

3、所述基金业绩指标不包括持有人认购或交易基金的各项费用，计入费用后实际收益水平要低于所列数字。

4、期末可供分配利润，采用期末资产负债表中未分配利润与未分配利润中已实现部分的孰低数。表中的“期末”均指本报告期最后一日，即12月31日。

3.2 基金净值表现

3.2.1 基金份额净值增长率及其与同期业绩比较基准收益率的比较

阶段	份额净值增长率①	份额净值增长率标准差②	业绩比较基准收益率③	业绩比较基准收益率标准差④	①-③	②-④
过去三个月	-2.99%	0.59%	-0.01%	0.48%	-2.98%	0.11%
过去六个月	-5.87%	0.57%	2.89%	0.51%	-8.76%	0.06%

自基金合同生效起至今	-4.92%	0.52%	2.31%	0.59%	-7.23%	-0.07%
------------	--------	-------	-------	-------	--------	--------

3.2.2 自基金合同生效以来基金份额累计净值增长率变动及其与同期业绩比较基准收益率变动的比较

基金份额累计净值增长率与同期业绩比较基准收益率的历史走势对比图

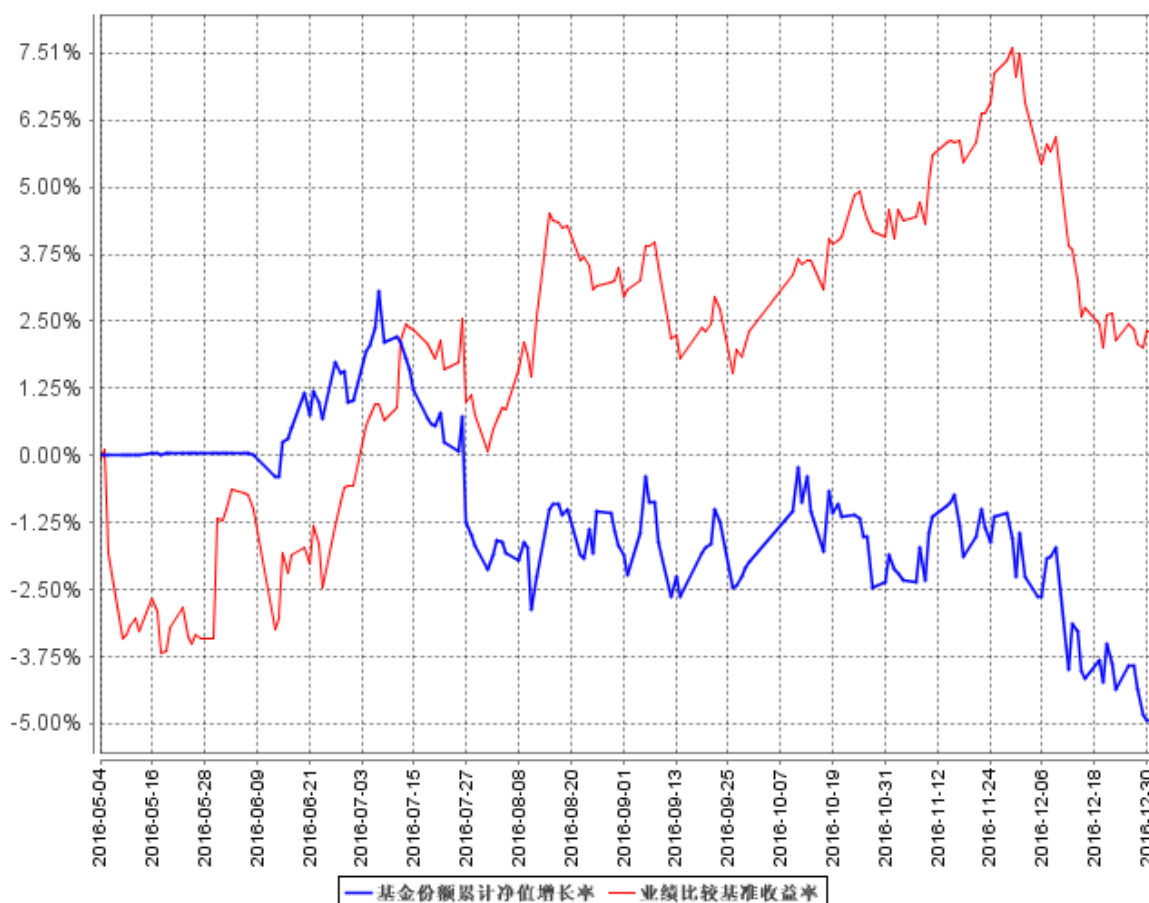

- 1、本基金合同生效日为 2016 年 5 月 4 日，至 2016 年 12 月 31 日不满一年。
- 2、基金的投资组合比例为：股票资产占基金资产的比例为 0%-95%，投资于本基金界定的物联网主题相关证券的比例不低于非现金资产的 80%，每个交易日日终在扣除股指期货合约需缴纳的保证金后，应当保持现金或者到期日在一年以内的政府债券不低于基金资产净值的 5%。若法律法规的相关规定发生变更或监管机构允许，本基金管理人在履行适当程序后，可对上述资产配置比例进行调整。本基金建仓期为基金合同生效日（2016 年 5 月 4 日）起六个月，建仓期满时，本基金各项投资比例已达到基金合同规定的投资比例。

3.2.3 自基金合同生效以来基金每年净值增长率及其与同期业绩比较基准收益率的比较

自基金合同生效以来基金每年净值增长率及其与同期业绩比较基准收益率的对比图

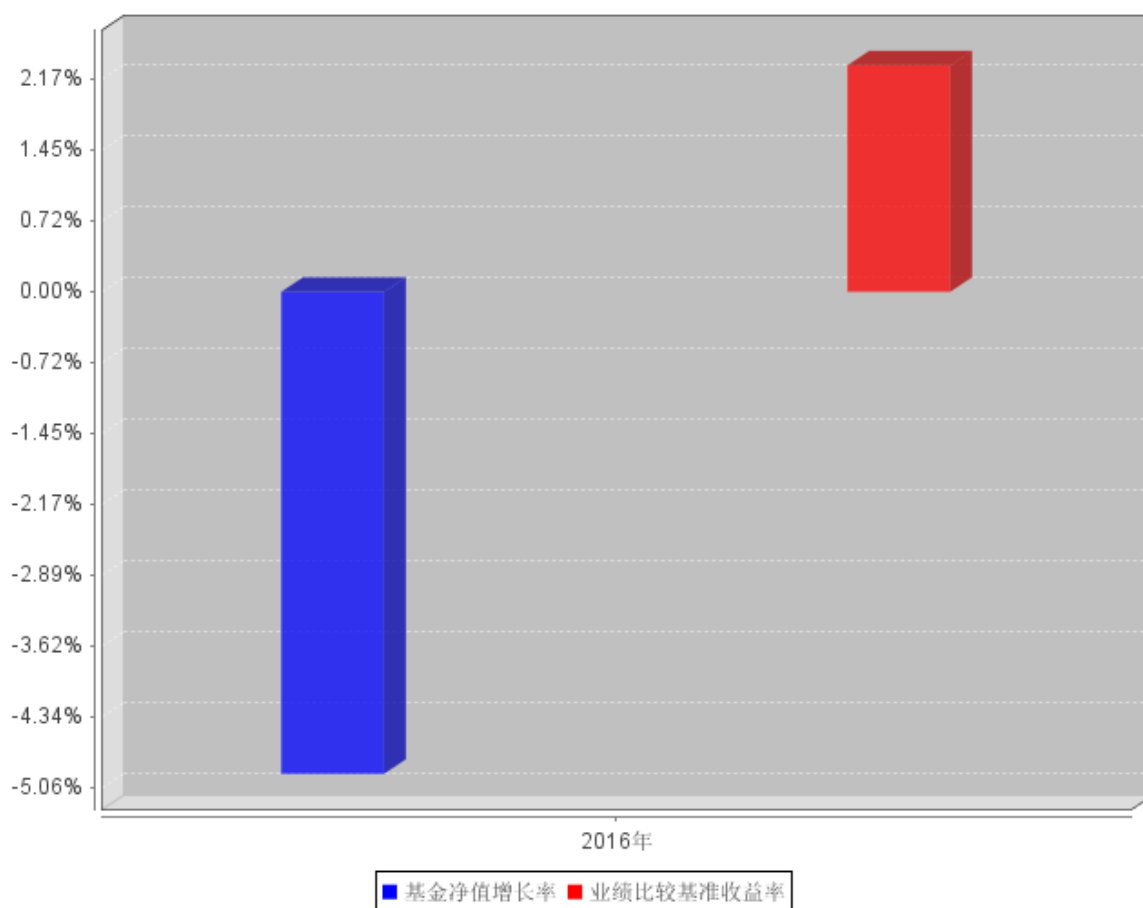

3.3 过去三年基金的利润分配情况

本基金自基金合同生效以来无利润分配。

§ 4 管理人报告

4.1 基金管理人及基金经理情况

4.1.1 基金管理人及其管理基金的经验

农银汇理基金管理有限公司成立于 2008 年 3 月 18 日，是中法合资的有限责任公司。公司注册资本为人民币贰亿零壹元，其中中国农业银行股份有限公司出资比例为 51.67%，东方汇理资产管理公司出资比例为 33.33%，中铝资本控股有限公司出资比例为 15%。公司办公地址为上海市浦东新区银城路 9 号农银大厦 50 层。公司法定代表人为董事长于进先生。

截止 2016 年 12 月 31 日，公司共管理 37 只开放式基金，分别为农银汇理行业成长混合型证

券投资基金、农银汇理恒久增利债券型证券投资基金、农银汇理平衡双利混合型证券投资基金、农银汇理策略价值混合型证券投资基金、农银汇理中小盘混合型证券投资基金、农银汇理大盘蓝筹混合型证券投资基金、农银汇理货币市场证券投资基金、农银汇理沪深 300 指数证券投资基金、农银汇理增强收益债券型证券投资基金、农银汇理策略精选混合型证券投资基金、农银汇理中证 500 指数证券投资基金、农银汇理消费主题混合型证券投资基金、农银汇理信用添利债券型证券投资基金、农银汇理深证 100 指数增强型证券投资基金、农银汇理行业轮动混合型证券投资基金、农银汇理 7 天理财债券型证券投资基金、农银汇理低估值高增长混合型证券投资基金、农银汇理行业领先混合型证券投资基金、农银汇理区间收益灵活配置混合型证券投资基金、农银汇理研究精选灵活配置混合型证券投资基金、农银汇理 14 天理财债券型证券投资基金、农银汇理红利日结货币市场基金、农银汇理医疗保健主题股票型证券投资基金、农银汇理主题轮动灵活配置混合型证券投资基金、农银汇理信息传媒主题股票型证券投资基金、农银汇理工业 4.0 灵活配置混合型证券投资基金、农银汇理天天利货币市场基金、农银汇理现代农业加灵活配置混合型证券投资基金、农银汇理新能源主题灵活配置混合型证券投资基金、农银汇理物联网主题灵活配置混合型证券投资基金、农银汇理国企改革灵活配置混合型证券投资基金、农银汇理纯债一年定期开放债券型证券投资基金、农银汇理金丰一年定期开放债券型证券投资基金、农银汇理金利一年定期开放债券型证券投资基金、农银汇理金穗纯债债券型证券投资基金、农银汇理金泰一年定期开放债券型证券投资基金及农银汇理日日鑫交易型货币市场基金。

4.1.2 基金经理（或基金经理小组）及基金经理助理简介

姓名	职务	任本基金的基金经理（助理）期限		证券从业年限	说明
		任职日期	离任日期		
韩林	本基金基金经理	2016年5月4日	-	6	理学硕士，具有基金从业资格。历任兴业证券研究所电子行业研究员、农银汇理基金管理有限公司研究员及基金经理助理。

注：1、任职、离任日期是指公司作出决定之日，基金成立时担任基金经理和经理助理的任职日期为基金合同生效日。

2、证券从业是指《证券业从业人员资格管理办法》规定的从业情况，也包括在其他金融机构从事证券投资研究等业务。

4.2 管理人对报告期内本基金运作合规守信情况的说明

本报告期内，本基金管理人严格遵守《证券投资基金法》、《证券投资基金销售管理办法》、《公

开募集证券投资基金运作管理办法》、基金合同和其他有关法律法规、监管部门的相关规定，依照诚实信用、勤勉尽责、安全高效的原则管理和运用基金资产。报告期内，本基金管理人不存在损害基金份额持有人利益的行为。

4.3 管理人对报告期内公平交易情况的专项说明

4.3.1 公平交易制度和控制方法

本基金管理人依据《证券投资基金管理公司公平交易制度指导意见》等法律法规，制定了《农银汇理基金管理有限公司公平交易管理办法》、《特定客户资产管理业务公平交易管理办法》，明确各部门的职责以及公平交易控制的内容、方法。

本基金管理人通过事前识别、事中控制、事后检查三个步骤来保证公平交易。事前识别的任务是制定制度和业务流程、设置系统控制项以强制执行公平交易和防范反向交易；事中控制的工作是确保公司授权、研究、投资、交易等行为控制在事前设定的范围之内，各项业务操作根据制度和业务流程进行；事后检查公司投资行为与事前设定的流程、限额等有无偏差，编制投资组合公平交易报告，分析事中控制的效果，并将评价结果报告风险管理委员会。

4.3.2 公平交易制度的执行情况

报告期内，本基金管理人严格执行了《证券投资基金管理公司公平交易制度指导意见》等法规和公司内部公平交易制度的规定，通过系统和人工等方式在各环节严格控制交易公平执行，确保旗下管理的所有投资组合得到公平对待。

4.3.3 异常交易行为的专项说明

报告期内未发现本基金存在异常交易行为。

未发生本基金参与的交易所公开竞价同日反向交易成交较少的单边交易量超过该证券当日成交量的 5% 的情况。

4.4 管理人对报告期内基金的投资策略和业绩表现的说明

4.4.1 报告期内基金投资策略和运作分析

本基金于 2016 年 5 月成立，6 月打开封闭期并开始建仓。市场初期还延续了 2 季度末主题投资盛行、标的扩散的风格之中，但 7 月末开始风格明显切换，前期表现强势的新能源汽车、电子、计算机等板块出现了大幅回撤，而蓝筹、高股息类板块走强，食品饮料、家电、医药等消费类行业领涨。8 月产业资本增持、价值重估的逻辑被市场重视，万科等带动地产板块上涨，同时 PPP 板块由于自上而下逻辑通顺同时中报业绩优异成为重要行业投资主题。3 季度上证综指上涨 2.56%、深证成指上涨 0.74%、创业板指下跌 3.50%，指数涨跌的差异一定程度反映出了市场风格

的变化。本基金建仓之初结构上适应了市场偏向成长的风格，但随着仓位的提升及 3 季度市场出现较大风格变化，季度中期基金净值出现了一定回撤。我们在仓位控制、行业配置方面进行了调整，以顺应市场的变化。在坚持成长为主要的投资风格之下，投资标的选择上更注重安全边际和确定性，对消费电子、PPP 等主题热点做了较为前瞻的研究和积极配置。

4 季度上证综指上涨 3.29%、深证成指下跌 3.69%、创业板指大跌 8.74%，指数涨跌的差异是对 3 季度以来市场风格的延续。10 月行业表现中 PPP 和一带一路所引领的建筑板块及消费中前期调整较多的食品饮料行业表现突出，在涨价逻辑的带动之下周期品整体也表现较好，煤炭、钢铁、有色等板块涨幅居前，而走势较弱的是十一期间受调控政策影响的地产产业链。11 月市场风格仍以大盘蓝筹占优，险资举牌概念（建筑、家电板块）超额收益明显，中游（钢铁、机械板块）相对上游补涨。在大盘蓝筹持续 2 个月的上涨之后，随着险资举牌监管趋严、流动性边际趋紧、美联储加息落地等因素的影响深入，大盘开始出现调整，前期并未有突出表现的创业板跌幅更大。物联网主题相关板块与个股整体而言在 4 季度表现平淡，本基金加强了该主题中偏向大盘蓝筹型个股的配置比例，以适应了市场风格的变化，同时在产品合同允许的范畴内加强了建筑、金融、食品饮料等行业配置。投资标的选择上更注重安全边际和确定性，配置向低估值、高分红的公司和行业倾斜，同时深入学习领会中央经济工作会议精神，在季度末对国企改革、农业供给侧改革等主题热点做了较为前瞻的研究和积极配置。

4.4.2 报告期内基金的业绩表现

自基金合同生效以来至本报告期末，基金份额净值增长率为-4.92%，业绩比较基准收益率为 2.31%。

4.5 管理人对宏观经济、证券市场及行业走势的简要展望

12 月中旬的中央经济工作会议召开，重点部署 2017 年经济工作，我们判断其对 2017 年国内宏观经济发展以及证券市场走势、行业板块筛选等方面有着重要的指导意义。此次会议的总体基调我们理解为整体淡化增速目标，更重改革，把防控泡沫与风险放在更重要的位置。2017 年货币政策或偏向中性，继续推动资金脱虚入实。结构性的政策亮点我们关注的包括农业供给侧改革地位有所提升，国企改革特别是混合所有制改革的进程有望加快，同时一带一路和债转股也是重点的政策方向。

我们判断 2017 年 A 股市场总体维持震荡格局，有结构性机会。宏观环境方面，因地产收缩，我国经济内生动力尚不足，2017 年年中后或缓慢下滑；通胀水平预计环比 2016 年略有提高，但

目前来看，PPI 向 CPI 传导不明显，预计提升幅度有限。基于对经济和通胀的判断，2017 年央行的货币政策不具备持续收紧的基础，稳健仍是主基调，从而为市场提供了平稳运行的前提。政策方面看，监管层致力于发展股市的直接融资功能，从而为实体经济提供支持，因此会根据市场情况保持 IPO、再融资的动态均衡，稳定市场预期。另外，经过前期调整，目前 A 股市场整体估值回落至合理区间，部分业绩和估值匹配的板块和个股配置性价比凸显。基于宏观、政策、估值三方面，我们认为 2017 年市场有可操作的机会，需要精选业绩基本面稳健且受益于政策热点的板块进行布局，以获取超额收益。

4.6 管理人内部有关本基金的监察稽核工作情况

公司建立了比较完善的监察稽核制度和组织结构。公司督察长组织指导对基金包括本基金的监察稽核工作，监察稽核部具体监督检查基金运作的合法合规情况及公司内部风险控制情况，并向公司总经理报告。公司风险管理委员会批准适用本基金的风险管理措施，定期回顾执行情况，并由风险控制部实施日常监控。督察长及监察稽核部对其他部门及人员执行业务进行稽核审计，督促其合规运作、加强风险控制。督察长定期编制监察稽核报告，提交总经理和董事会成员收阅。报告期内，公司监察稽核体系运行顺利，本基金没有出现违反法律规定的事项，有效的保证了本基金的合规运作。

本报告期内，本基金的监察稽核主要工作情况如下：

(1) 全面开展基金运作稽核工作，防范内幕交易，确保基金投资的独立性、公平性及合规性

主要措施有：严格执行集中交易制度，确保研究、投资决策和交易隔离；严格检查基金的投资决策、研究支持、交易过程是否符合规定的程序。通过以上措施，保证了投资遵循既定的投资决策程序与业务流程，保证了基金投资组合及个股投资符合比例控制的要求。

(2) 修订内部管理制度，完善投资业务流程

根据监管机关的规定，更新公司内部投资管理制度，不断加强内部流程控制，动态作出各项合规提示，防范投资风险。

本基金管理人将一如既往地遵循诚实信用、勤勉尽责的原则管理和运用基金资产，不断提高合规与稽核工作的科学性和有效性，努力防范各种风险，为基金持有人谋求最大利益。

4.7 管理人对报告期内基金估值程序等事项的说明

根据财政部于 2006 年 2 月 15 日颁布的《企业会计准则》、中国证券业协会于 2007 年 5 月 15 日颁布的《证券投资基金会计核算业务指引》、中国证券监督管理委员会颁布的《关于证券投资基

金执行〈企业会计准则〉有关衔接事宜的通知》(证监会计字[2007]15 号)、《关于证券投资基金执行〈企业会计准则〉估值业务及份额净值计价有关事项的通知》(证监会计字[2007]21 号)与《关于进一步规范证券投资基金估值业务的指导意见》(证监会公告[2008]38 号)等文件,本公司制订了证券投资基金估值政策和程序,并设立了估值委员会。

公司参与基金估值的机构及人员职责:公司估值委员会负责本公司估值政策和程序的制定和解释,并定期对估值政策和程序进行评价,在发生影响估值政策和程序的有效性、适用性的情况、以及当本公司旗下的证券投资基金在采用新投资策略或投资新品种时,估值委员会应评价现有估值政策和程序的适用性,必要时及时进行修订。公司运营部根据相关基金《基金合同》、《招募说明书》等文件关于估值的约定及公司估值政策和程序进行日常估值。基金经理根据市场环境的变化,书面提示公司风险控制部和运营部测算投资品种潜在估值调整对基金资产净值的影响可能达到的程度。风险控制部提交测算结果给运营部,运营部参考测算结果对估值调整进行试算,并根据估值政策决定是否向估值委员会提议采用新的估值方法。公司监察稽核部对上述过程进行监督,根据法规进行披露。

以上参与估值流程各方为公司各部门人员,均具有基金从业资格,具有丰富的基金从业经验和相关专业胜任能力,且之间不存在任何重大利益冲突。基金经理的代表作为公司估值委员会委员,可以提议测算某一投资品种的估值调整影响,并有权投票表决有关议案。基金经理有影响具体证券估值的利益需求,但是公司的制度和组织结构约束和限制了其影响程度,如估值委员会表决时,其仅有一票表决权,遵守少数服从多数的原则。

本公司未签约与估值相关的定价服务。

4.8 管理人对报告期内基金利润分配情况的说明

1. 本基金基金合同约定“在符合有关基金分红条件的前提下,本基金收益每年最多分配 6 次,每次基金收益分配比例不低于收益分配基准日可供分配利润的 20%。”即本基金每年无应分配的利润金额。

2. 报告期内没有实施过利润分配。

3. 本报告期没有应分配但尚未实施的利润。

4.9 报告期内管理人对本基金持有人数或基金资产净值预警情形的说明

本报告期内,本基金管理人严格遵守《公开募集证券投资基金运作管理办法》第四十一条的规定。报告期内,本基金未出现上述情形。

§ 5 托管人报告

5.1 报告期内本基金托管人遵规守信情况声明

本报告期内，本基金托管人在对农银汇理物联网主题灵活配置混合型证券投资基金的托管过程中，严格遵守《证券投资基金法》及其他法律法规和基金合同的有关规定，不存在任何损害基金份额持有人利益的行为，完全尽职尽责地履行了基金托管人应尽的义务。

5.2 托管人对报告期内本基金投资运作遵规守信、净值计算、利润分配等情况的说明

本报告期内，农银汇理物联网主题灵活配置混合型证券投资基金的管理人——农银汇理基金管理有限公司在农银汇理新能源主题灵活配置混合型证券投资基金的投资运作、基金资产净值计算、基金份额申购赎回价格计算、基金费用开支等问题上，不存在任何损害基金份额持有人利益的行为，在各重要方面的运作严格按照基金合同的规定进行。

5.3 托管人对本年度报告中财务信息等内容的真实、准确和完整发表意见

本托管人依法对农银汇理基金管理有限公司编制和披露的农银汇理物联网主题灵活配置混合型证券投资基金 2016 年年度报告中财务指标、净值表现、利润分配情况、财务会计报告、投资组合报告等内容进行了核查，以上内容真实、准确和完整。

§ 6 审计报告

6.1 审计报告基本信息

财务报表是否经过审计	是
审计意见类型	标准无保留意见
审计报告编号	普华永道中天审字(2017)第 20895 号

6.2 审计报告的基本内容

审计报告标题	审计报告
审计报告收件人	农银汇理物联网主题灵活配置混合型证券投资基金全体基金份额持有人
引言段	我们审计了后附的农银汇理物联网主题灵活配置混合型证券投资基金(以下简称“农银物联网混合基金”)的财务报表,包括 2016 年 12 月 31 日的资产负债表、2016 年 5 月 4 日(基金合同生效日)至 2016 年 12 月 31 日止期间的利润表和所有者权益(基金净值)变动表以及财务报表附注。
管理层对财务报表的责任段	编制和公允列报财务报表是农银物联网混合基金 的基金管理人农银汇理基金管理有限公司管理层的责任。这种责任包括:

	<p>(1) 按照企业会计准则和中国证券监督管理委员会(以下简称“中国证监会”)、中国证券投资基金业协会(以下简称“中国基金业协会”)发布的有关规定及允许的基金行业实务操作编制财务报表, 并使其实现公允反映;</p> <p>(2) 设计、执行和维护必要的内部控制, 以使财务报表不存在由于舞弊或错误导致的重大错报。</p>
注册会计师的责任段	<p>我们的责任是在执行审计工作的基础上对财务报表发表审计意见。我们按照中国注册会计师审计准则的规定执行了审计工作。中国注册会计师审计准则要求我们遵守中国注册会计师职业道德守则, 计划和执行审计工作以对财务报表是否不存在重大错报获取合理保证。</p> <p>审计工作涉及实施审计程序, 以获取有关财务报表金额和披露的审计证据。选择的审计程序取决于注册会计师的判断, 包括对由于舞弊或错误导致的财务报表重大错报风险的评估。在进行风险评估时, 注册会计师考虑与财务报表编制和公允列报相关的内部控制, 以设计恰当的审计程序, 但目的并非对内部控制的有效性发表意见。审计工作还包括评价管理层选用会计政策的恰当性和作出会计估计的合理性, 以及评价财务报表的总体列报。</p> <p>我们相信, 我们获取的审计证据是充分、适当的, 为发表审计意见提供了基础。</p>
审计意见段	<p>我们认为, 上述农银物联网混合基金的财务报表在所有重大方面按照企业会计准则和在财务报表附注中所列示的中国证监会、中国基金业协会发布的有关规定及允许的基金行业实务操作编制, 公允反映了农银物联网混合基金 2016 年 12 月 31 日的财务状况以及 2016 年 5 月 4 日(基金合同生效日)至 2016 年 12 月 31 日止期间的经营成果和基金净值变动情况。</p>
注册会计师的姓名	陈玲 都晓燕
会计师事务所的名称	普华永道中天会计师事务所(特殊普通合伙)
会计师事务所的地址	中国上海市黄浦区湖滨路 202 号企业天地 2 号楼普华永道中心 11 楼
审计报告日期	2017 年 3 月 28 日

§ 7 年度财务报表

7.1 资产负债表

会计主体: 农银汇理物联网主题灵活配置混合型证券投资基金

报告截止日: 2016 年 12 月 31 日

单位: 人民币元

资产	附注号	本期末 2016年12月31日
资产:		
银行存款	7.4.7.1	41,423,126.44
结算备付金		1,408,478.59
存出保证金		227,342.33
交易性金融资产	7.4.7.2	130,980,799.78
其中: 股票投资		130,980,799.78
基金投资		-
债券投资		-
资产支持证券投资		-
贵金属投资		-
衍生金融资产	7.4.7.3	-
买入返售金融资产	7.4.7.4	19,000,000.00
应收证券清算款		4,709,829.52
应收利息	7.4.7.5	9,387.93
应收股利		-
应收申购款		2,574.05
递延所得税资产		-
其他资产	7.4.7.6	-
资产总计		197,761,538.64
负债和所有者权益	附注号	本期末 2016年12月31日
负债:		
短期借款		-
交易性金融负债		-
衍生金融负债	7.4.7.3	-
卖出回购金融资产款		-
应付证券清算款		2,171,206.86
应付赎回款		318,711.27
应付管理人报酬		252,905.17
应付托管费		42,150.87
应付销售服务费		-
应付交易费用	7.4.7.7	899,360.90
应交税费		-
应付利息		-
应付利润		-
递延所得税负债		-
其他负债	7.4.7.8	261,181.19
负债合计		3,945,516.26
所有者权益:		
实收基金	7.4.7.9	203,849,289.92
未分配利润	7.4.7.10	-10,033,267.54
所有者权益合计		193,816,022.38

负债和所有者权益总计		197,761,538.64
------------	--	----------------

注：1、本基金合同生效日为 2016 年 5 月 4 日，本报告期为 2016 年 5 月 4 日（基金合同生效日）至 2016 年 12 月 31 日。

2、报告截止日 2016 年 12 月 31 日，基金份额净值 0.9508 元，基金份额总额 203,849,289.92 份。

7.2 利润表

会计主体：农银汇理物联网主题灵活配置混合型证券投资基金

本报告期：2016 年 5 月 4 日(基金合同生效日)至 2016 年 12 月 31 日

单位：人民币元

项 目	附注号	本期
		2016 年 5 月 4 日(基金合同生效日)至 2016 年 12 月 31 日
一、收入		-3,101,903.41
1. 利息收入		1,265,252.44
其中：存款利息收入	7.4.7.11	1,008,036.45
债券利息收入		-
资产支持证券利息收入		-
买入返售金融资产收入		257,215.99
其他利息收入		-
2. 投资收益（损失以“-”填列）		-6,731,561.97
其中：股票投资收益	7.4.7.12	-6,979,407.06
基金投资收益		-
债券投资收益	7.4.7.13	-
资产支持证券投资收益	7.4.7.13.5	-
贵金属投资收益	7.4.7.14	-
衍生工具收益	7.4.7.15	-
股利收益	7.4.7.16	247,845.09
3. 公允价值变动收益（损失以“-”号填列）	7.4.7.17	1,937,021.30
4. 汇兑收益（损失以“-”号填列）		-
5. 其他收入（损失以“-”号填列）	7.4.7.18	427,384.82
减：二、费用		7,053,965.07
1. 管理人报酬	7.4.10.2.1	2,489,667.31
2. 托管费	7.4.10.2.2	414,944.54
3. 销售服务费	7.4.10.2.3	-
4. 交易费用	7.4.7.19	3,883,838.95
5. 利息支出		-
其中：卖出回购金融资产支出		-
6. 其他费用	7.4.7.20	265,514.27
三、利润总额（亏损总额以“-”号填列）		-10,155,868.48

理委员会(以下简称“中国证监会”)证监许可[2015]第 2600 号《关于准予农银汇理物联网主题灵活配置混合型证券投资基金注册的批复》核准,由农银汇理基金管理有限公司依照《中华人民共和国证券投资基金法》和《农银汇理物联网主题灵活配置混合型证券投资基金基金合同》负责公开募集。本基金为契约型开放式基金,存续期限不定,首次设立募集不包括认购资金利息共募集 326,769,205.15 元,业经普华永道中天会计师事务所(特殊普通合伙)普华永道中天验字(2016)第 509 号验资报告予以验证。经向中国证监会备案,《农银汇理物联网主题灵活配置混合型证券投资基金基金合同》于 2016 年 5 月 4 日正式生效,基金合同生效日的基金份额总额为 326,769,205.15 份基金份额,其中认购资金利息折合 57,686.11 份基金份额。本基金的基金管理人为农银汇理基金管理有限公司,基金托管人为中国工商银行股份有限公司。

根据《中华人民共和国证券投资基金法》和《农银汇理物联网主题灵活配置混合型证券投资基金基金合同》的有关规定,本基金的投资范围为具有良好流动性的金融工具,包括国内依法发行或上市的股票(包括中小板、创业板及其他经中国证监会核准发行并上市的股票)、债券(包括国债、金融债、公司债、企业债、可转债、可分离债、央票、中期票据、资产支持证券等)、货币市场工具(包括短期融资券、正回购、逆回购、定期存款、协议存款等)、权证、股指期货以及法律法规或中国证监会允许基金投资的其他金融工具,但须符合中国证监会相关规定。本基金的股票资产投资比例为基金资产的 0%-95%,其中投资于本基金界定的物联网主题相关证券的比例不低于非现金基金资产的 80%,现金或到期日在一年以内的政府债券不低于基金资产净值的 5%。本基金的业绩比较基准为:中证 800 指数×65%+中证全债指数×35%。

本财务报表由本基金的基金管理人农银汇理基金管理有限公司于 2017 年 3 月 28 日批准报出。

7.4.2 会计报表的编制基础

本基金的财务报表按照财政部于 2006 年 2 月 15 日颁布的《企业会计准则—基本准则》和 38 项具体会计准则、其后颁布的企业会计准则应用指南、企业会计准则解释以及其他相关规定(以下合称“企业会计准则”)、中国证监会颁布的《证券投资基金信息披露 XBRL 模板第 3 号<年度报告和半年度报告>》、中国证券投资基金业协会颁布的《证券投资基金会计核算业务指引》、《农银汇理区间收益灵活配置混合型证券投资基金基金合同》和在财务报表附注 7.4.4 所列示的中国证监会发布的有关规定及允许的基金行业实务操作编制。

7.4.3 遵循企业会计准则及其他有关规定的声明

本基金 2016 年度财务报表符合企业会计准则的要求，真实、完整地反映了本基金 2016 年 12 月 31 日的财务状况以及 2016 年度的经营成果和基金净值变动情况等有关信息。

7.4.4 重要会计政策和会计估计

7.4.4.1 会计年度

本基金会计年度为公历 1 月 1 日起至 12 月 31 日止。本期财务报表的实际编制期间为 2016 年 5 月 4 日(基金合同生效日)至 2016 年 12 月 31 日止期间。

7.4.4.2 记账本位币

本基金的记账本位币为人民币。

7.4.4.3 金融资产和金融负债的分类

(1) 金融资产的分类

金融资产于初始确认时分类为：以公允价值计量且其变动计入当期损益的金融资产、应收款项、可供出售金融资产及持有至到期投资。金融资产的分类取决于本基金对金融资产的持有意图和持有能力。本基金现无金融资产分类为可供出售金融资产及持有至到期投资。

本基金目前以交易目的持有的股票投资分类为以公允价值计量且其变动计入当期损益的金融资产。以公允价值计量且其公允价值变动计入损益的金融资产在资产负债表中以交易性金融资产列示。

本基金持有的其他金融资产分类为应收款项，包括银行存款、买入返售金融资产和其他各类应收款项等。应收款项是指在活跃市场中没有报价、回收金额固定或可确定的非衍生金融资产。

(2) 金融负债的分类

金融负债于初始确认时分类为：以公允价值计量且其变动计入当期损益的金融负债及其他金融负债。本基金目前暂无金融负债分类为以公允价值计量且其变动计入当期损益的金融负债。本基金持有的其他金融负债包括其他各类应付款项等。

7.4.4.4 金融资产和金融负债的初始确认、后续计量和终止确认

金融资产或金融负债于本基金成为金融工具合同的一方时，按公允价值在资产负债表内确认。以公允价值计量且其变动计入当期损益的金融资产，取得时发生的相关交易费用计入当期损益。应收款项和其他金融负债的相关交易费用计入初始确认金额。

对于以公允价值计量且其变动计入当期损益的金融资产，按照公允价值进行后续计量；对于

应收款项和其他金融负债采用实际利率法，以摊余成本进行后续计量。

金融资产满足下列条件之一的，予以终止确认：(1) 收取该金融资产现金流量的合同权利终止；(2) 该金融资产已转移，且本基金将金融资产所有权上几乎所有的风险和报酬转移给转入方；或者(3) 该金融资产已转移，虽然本基金既没有转移也没有保留金融资产所有权上几乎所有的风险和报酬，但是放弃了对该金融资产控制。

金融资产终止确认时，其账面价值与收到的对价的差额，计入当期损益。

当金融负债的现时义务全部或部分已经解除时，终止确认该金融负债或义务已解除的部分。终止确认部分的账面价值与支付的对价之间的差额，计入当期损益。

7.4.4.5 金融资产和金融负债的估值原则

-本基金持有的股票投资和债券投资按如下原则确定公允价值并进行估值：

(1) 存在活跃市场的金融工具按其估值日的市场交易价格确定公允价值；估值日无交易，但最近交易日后经济环境未发生重大变化且证券发行机构未发生影响证券价格的重大事件的，按最近交易日的市场交易价格确定公允价值。

(2) 存在活跃市场的金融工具，如估值日无交易且最近交易日后经济环境发生了重大变化，参考类似投资品种的现行市价及重大变化等因素，调整最近交易市价以确定公允价值。

(3) 当金融工具不存在活跃市场，采用市场参与者普遍认同且被以往市场实际交易价格验证具有可靠性的估值技术确定公允价值。估值技术包括参考熟悉情况并自愿交易的各方最近进行的市场交易中使用的价格、参照实质上相同的其他金融工具的当前公允价值、现金流量折现法和期权定价模型等。采用估值技术时，尽可能最大程度使用市场参数，减少使用与本基金特定相关的参数。

7.4.4.6 金融资产和金融负债的抵销

-本基金持有的资产和承担的负债基本为金融资产和金融负债。当本基金 1) 具有抵销已确认金额的法定权利且该种法定权利现在是可执行的；且 2) 交易双方准备按净额结算时，金融资产与金融负债按抵销后的净额在资产负债表中列示。

7.4.4.7 实收基金

-实收基金为对外发行基金份额所募集的总金额在扣除损益平准金分摊部分后的余额。由于申

购和赎回引起的实收基金变动分别于基金申购确认日及基金赎回确认日认列。上述申购和赎回分别包括基金转换所引起的转入基金的实收基金增加和转出基金的实收基金减少。

7.4.4.8 损益平准金

-损益平准金包括已实现平准金和未实现平准金。已实现平准金指在申购或赎回基金份额时，申购或赎回款项中包含的按累计未分配的已实现损益占基金净值比例计算的金额。未实现平准金指在申购或赎回基金份额时，申购或赎回款项中包含的按累计未实现损益占基金净值比例计算的金额。损益平准金于基金申购确认日或基金赎回确认日认列，并于期末全额转入未分配利润/(累计亏损)。

7.4.4.9 收入/(损失)的确认和计量

股票投资在持有期间应取得的现金股利扣除由上市公司代扣代缴的个人所得税后的净额确认为投资收益。债券投资在持有期间应取得的按票面利率或者发行价计算的利息扣除在适用情况下由债券发行企业代扣代缴的个人所得税后的净额确认为利息收入。

以公允价值计量且其变动计入当期损益的金融资产在持有期间的公允价值变动确认为公允价值变动损益；于处置时，其处置价格与初始确认金额之间的差额确认为投资收益，其中包括从公允价值变动损益结转的公允价值累计变动额。

应收款项在持有期间确认的利息收入按实际利率法计算，实际利率法与直线法差异较小的则按直线法计算。

7.4.4.10 费用的确认和计量

本基金的管理人报酬和托管费在费用涵盖期间按基金合同约定的费率和计算方法逐日确认。

其他金融负债在持有期间确认的利息支出按实际利率法计算，实际利率法与直线法差异较小的则按直线法计算。

7.4.4.11 基金的收益分配政策

每一基金份额享有同等分配权。本基金收益以现金形式分配，但基金份额持有人可选择现金红利或将现金红利按分红除权日的基金份额净值自动转为基金份额进行再投资。若期末未分配利润中的未实现部分为正数，包括基金经营活动产生的未实现损益以及基金份额交易产生的未实现平准金等，则期末可供分配利润的金额为期末未分配利润中的已实现部分；若期末未分配利润的未实现部分为负数，则期末可供分配利润的金额为期末未分配利润，即已实现部分相抵未实现部

分后的余额。

经宣告的拟分配基金收益于分红除权日从所有者权益转出。

7.4.4.12 分部报告

本基金以内部组织结构、管理要求、内部报告制度为依据确定经营分部，以经营分部为基础确定报告分部并披露分部信息。经营分部是指本基金内同时满足下列条件的组成部分：(1)该组成部分能够在日常活动中产生收入、发生费用；(2)本基金的基金管理人能够定期评价该组成部分的经营成果，以决定向其配置资源、评价其业绩；(3)本基金能够取得该组成部分的财务状况、经营成果和现金流量等有关会计信息。如果两个或多个经营分部具有相似的经济特征，并且满足一定条件的，则合并为一个经营分部。

本基金目前以一个单一的经营分部运作，不需要披露分部信息。

7.4.4.13 其他重要的会计政策和会计估计

根据本基金的估值原则和中国证监会允许的基金行业估值实务操作，本基金确定以下类别股票投资的公允价值时采用的估值方法及其关键假设如下：

对于证券交易所上市的股票，若出现重大事项停牌或交易不活跃(包括涨跌停时的交易不活跃)等情况，本基金根据中国证监会公告[2008]38号《关于进一步规范证券投资基金估值业务的指导意见》，根据具体情况采用《关于发布中基协(AMAC)基金行业股票估值指数的通知》提供的指数收益法等估值技术进行估值。

7.4.5 会计政策和会计估计变更以及差错更正的说明

7.4.5.1 会计政策变更的说明

-本基金在本报告期间无须说明的重大会计政策变更。

7.4.5.2 会计估计变更的说明

-本基金在本报告期间未发生会计估计变更。

7.4.5.3 差错更正的说明

-本基金在本报告期间无须说明的会计差错更正。

7.4.6 税项

根据财政部、国家税务总局财税[2004]78号《财政部、国家税务总局关于证券投资基金税收政策的通知》、财税[2008]1号《关于企业所得税若干优惠政策的通知》、财税[2012]85号《关于实施上市公司股息红利差别化个人所得税政策有关问题的通知》、财税[2015]101号《关于上市公司股息红利差别化个人所得税政策有关问题的通知》、财税[2016]36号《关于全面推开营业税改征增值税试点的通知》、财税[2016]46号《关于进一步明确全面推开营改增试点金融业有关政策的通知》、财税[2016]70号《关于金融机构同业往来等增值税政策的补充通知》、及其他相关财税法规和实务操作，主要税项列示如下：

(1)自 2016 年 5 月 1 日起，金融业由缴纳营业税改为缴纳增值税。对证券投资基金管理人运用基金买卖股票、债券的转让收入免征增值税，对国债、地方政府债以及金融同业往来利息收入亦免征增值税。

(2)对基金从证券市场中取得的收入，包括买卖股票、债券的差价收入，股票的股息、红利收入，债券的利息收入及其他收入，暂不征收企业所得税。

(3)对基金取得的企业债券利息收入，应由发行债券的企业在向基金支付利息时代扣代缴 20% 的个人所得税。对基金从上市公司取得的股息红利所得，持股期限在 1 个月以内(含 1 个月)的，其股息红利所得全额计入应纳税所得额；持股期限在 1 个月以上至 1 年(含 1 年)的，暂减按 50% 计入应纳税所得额；持股期限超过 1 年的，暂免征收个人所得税。对基金持有的上市公司限售股，解禁后取得的股息、红利收入，按照上述规定计算纳税，持股时间自解禁日起计算；解禁前取得的股息、红利收入继续暂减按 50% 计入应纳税所得额。上述所得统一适用 20% 的税率计征个人所得税。

(4)基金卖出股票按 0.1% 的税率缴纳股票交易印花税，买入股票不征收股票交易印花税。

7.4.7 重要财务报表项目的说明

7.4.7.1 银行存款

单位：人民币元

项目	本期末	上年度末
----	-----	------

	2016 年 12 月 31 日	2015 年 12 月 31 日
活期存款	41,423,126.44	-
定期存款	-	-
其中：存款期限 1-3 个月	-	-
其他存款	-	-
合计：	41,423,126.44	-

7.4.7.2 交易性金融资产

单位：人民币元

项目	本期末 2016 年 12 月 31 日		
	成本	公允价值	公允价值变动
股票	129,043,778.48	130,980,799.78	1,937,021.30
贵金属投资-金交所 黄金合约	-	-	-
债券	交易所市场	-	-
	银行间市场	-	-
	合计	-	-
资产支持证券	-	-	-
基金	-	-	-
其他	-	-	-
合计	129,043,778.48	130,980,799.78	1,937,021.30
项目	上年度末 2015 年 12 月 31 日		
	成本	公允价值	公允价值变动
股票	-	-	-
贵金属投资-金交所 黄金合约	-	-	-
债券	交易所市场	-	-
	银行间市场	-	-
	合计	-	-
资产支持证券	-	-	-
基金	-	-	-
其他	-	-	-
合计	-	-	-

7.4.7.3 衍生金融资产/负债

本基金本报告期末未持有衍生金融资产/负债。

7.4.7.4 买入返售金融资产

7.4.7.4.1 各项买入返售金融资产期末余额

单位：人民币元

项目	本期末 2016 年 12 月 31 日	
	账面余额	其中：买断式逆回购
买入返售证券	19,000,000.00	-
合计	19,000,000.00	-
项目	上年度末 2015 年 12 月 31 日	
	账面余额	其中：买断式逆回购

7.4.7.4.2 期末买断式逆回购交易中取得的债券

本基金本期末未持有买断式逆回购交易中取得的债券。

7.4.7.5 应收利息

单位：人民币元

项目	本期末 2016 年 12 月 31 日	上年度末 2015 年 12 月 31 日
应收活期存款利息	8,293.60	-
应收定期存款利息	-	-
应收其他存款利息	-	-
应收结算备付金利息	633.80	-
应收债券利息	-	-
应收买入返售证券利息	358.23	-
应收申购款利息	-	-
应收黄金合约拆借孳息	-	-
其他	102.30	-
合计	9,387.93	-

7.4.7.6 其他资产

本基金本报告期末未持有其他资产。

7.4.7.7 应付交易费用

单位：人民币元

项目	本期末 2016 年 12 月 31 日	上年度末 2015 年 12 月 31 日
交易所市场应付交易费用	899,360.90	-
银行间市场应付交易费用	-	-

合计	899,360.90	-
----	------------	---

7.4.7.8 其他负债

单位：人民币元

项目	本期末 2016年12月31日	上年度末 2015年12月31日
应付券商交易单元保证金	-	-
应付赎回费	1,181.19	-
预提费用	260,000.00	-
合计	261,181.19	-

7.4.7.9 实收基金

金额单位：人民币元

项目	本期 2016年5月4日(基金合同生效日)至2016年12月31日	
	基金份额(份)	账面金额
基金合同生效日	326,826,891.26	326,826,891.26
本期申购	16,533,605.83	16,533,605.83
本期赎回(以“-”号填列)	-139,511,207.17	-139,511,207.17
- 基金拆分/份额折算前	-	-
基金拆分/份额折算变动份额	-	-
本期申购	-	-
本期赎回(以“-”号填列)	-	-
本期末	203,849,289.92	203,849,289.92

注：申购含红利再投、转换入份额，赎回含转换出份额。

7.4.7.10 未分配利润

单位：人民币元

项目	已实现部分	未实现部分	未分配利润合计
基金合同生效日	-	-	-
本期利润	-12,092,889.78	1,937,021.30	-10,155,868.48
本期基金份额交易产生的变动数	1,337,527.72	-1,214,926.78	122,600.94
其中：基金申购款	-111,531.57	233,485.36	121,953.79
基金赎回款	1,449,059.29	-1,448,412.14	647.15
本期已分配利润	-	-	-
本期末	-10,755,362.06	722,094.52	-10,033,267.54

7.4.7.11 存款利息收入

单位：人民币元

项目	本期	上年度可比期间
	2016年5月4日(基金合同生效日)至2016年12月31日	2015年1月1日至2015年12月31日
活期存款利息收入	458,137.56	-
定期存款利息收入	528,525.00	-
其他存款利息收入	-	-
结算备付金利息收入	20,111.99	-
其他	1,261.90	-
合计	1,008,036.45	-

7.4.7.12 股票投资收益

7.4.7.12.1 股票投资收益——买卖股票差价收入

单位：人民币元

项目	本期	上年度可比期间
	2016年5月4日(基金合同生效日)至2016年12月31日	2015年1月1日至2015年12月31日
卖出股票成交总额	1,231,964,445.26	-
减：卖出股票成本总额	1,238,943,852.32	-
买卖股票差价收入	-6,979,407.06	-

7.4.7.13 债券投资收益

7.4.7.13.1 债券投资收益项目构成

本基金本报告期无债券投资收益。

7.4.7.13.2 债券投资收益——买卖债券差价收入

本基金本报告期无买卖债券差价收入。

7.4.7.13.3 债券投资收益——赎回差价收入

本基金本报告期无债券赎回差价收入。

7.4.7.13.4 债券投资收益——申购差价收入

本基金本报告期无债券申购差价收入。

7.4.7.13.5 资产支持证券投资收益

本基金本报告期无资产支持证券投资收益。

7.4.7.14 贵金属投资收益**7.4.7.14.1 贵金属投资收益项目构成**

本基金本报告期无贵金属投资收益。

7.4.7.14.2 贵金属投资收益——买卖贵金属差价收入

本基金本报告期无买卖贵金属差价收入。

7.4.7.14.3 贵金属投资收益——赎回差价收入

本基金本报告期无贵金属赎回差价收入。

7.4.7.14.4 贵金属投资收益——申购差价收入

本基金本报告期无贵金属申购差价收入。

7.4.7.15 衍生工具收益**7.4.7.15.1 衍生工具收益——买卖权证差价收入**

本基金本报告期无买卖权证差价收入。

7.4.7.15.2 衍生工具收益 ——其他投资收益

本基金本报告期无衍生工具收益。

7.4.7.16 股利收益

单位：人民币元

项目	本期 2016年5月4日(基金合同生效日)至2016年12月31日	上年度可比期间 2015年1月1日至2015年12月31日
股票投资产生的股利收益	247,845.09	-
基金投资产生的股利收益	-	-
合计	247,845.09	-

7.4.7.17 公允价值变动收益

单位：人民币元

项目名称	本期 2016年5月4日(基金合同生效日)至2016年12月31日	上年度可比期间 2015年1月1日至2015年12月31日
1. 交易性金融资产	1,937,021.30	-
——股票投资	1,937,021.30	-
——债券投资	-	-
——资产支持证券投资	-	-

——贵金属投资	-	-
——其他	-	-
2. 衍生工具	-	-
——权证投资	-	-
3. 其他	-	-
合计	1,937,021.30	-

7.4.7.18 其他收入

单位：人民币元

项目	本期 2016年5月4日(基金合同生效日)至2016年12月31日	上年度可比期间 2015年1月1日至2015年12月31日
基金赎回费收入	424,313.87	-
转换费	3,070.95	-
合计	427,384.82	-

注：1、本基金的赎回费率按基金持有人持有该部分基金份额的时间分段递减设定，于持有人赎回基金份额时收取，赎回费总额的 25% 归入基金资产。

2、本基金的转换费由赎回费和申购费补差两部分组成，其中赎回费总额的 25% 归入转出基金的基金资产。

7.4.7.19 交易费用

单位：人民币元

项目	本期 2016年5月4日(基金合同生效日)至2016年12月31日	上年度可比期间 2015年1月1日至2015年12月31日
交易所市场交易费用	3,883,838.95	-
银行间市场交易费用	-	-
合计	3,883,838.95	-

7.4.7.20 其他费用

单位：人民币元

项目	本期 2016年5月4日(基金合同生效日)至2016年12月31日	上年度可比期间 2015年1月1日至2015年12月31日
审计费用	50,000.00	-
信息披露费	210,000.00	-
银行汇划费	5,114.27	-
其他	400.00	-
合计	265,514.27	-

7.4.7.21 分部报告

本基金以内部组织结构、管理要求、内部报告制度为依据确定经营分部，以经营分部为基础确定报告分部并披露分部信息。经营分部是指本基金内同时满足下列条件的组成部分：（1）该组成部分能够在日常活动中产生收入、发生费用；（2）本基金的基金管理人能够定期评价该组成部分的经营成果，以决定向其配置资源、评价其业绩；（3）本基金能够取得该组成部分的财务状况、经营成果和现金流量等有关会计信息。如果两个或多个经营分部具有相似的经济特征，并且满足一定条件的，则合并为一个经营分部。

本基金目前以一个单一的经营分部运作，不需要披露分部信息。

7.4.8 或有事项、资产负债表日后事项的说明

7.4.8.1 或有事项

截至资产负债表日，本基金并无须作披露的或有事项。

7.4.8.2 资产负债表日后事项

财政部、国家税务总局于 2016 年 12 月 21 日颁布《关于明确金融房地产开发教育辅助服务等增值税政策的通知》（财税[2016]140 号），要求资管产品运营过程中发生的增值税应税行为，以资管产品管理人为增值税纳税人，自 2016 年 5 月 1 日起执行。

根据财政部、国家税务总局于 2017 年 1 月 6 日颁布的《关于资管产品增值税政策有关问题的补充通知》（财税[2017]2 号），2017 年 7 月 1 日(含)以后，资管产品运营过程中发生的增值税应税行为，以资管产品管理人为增值税纳税人，按照现行规定缴纳增值税。对资管产品在 2017 年 7 月 1 日前运营过程中发生的增值税应税行为，未缴纳增值税的，不再缴纳；已缴纳增值税的，已纳税额从资管产品管理人以后月份的增值税应纳税额中抵减。资管产品运营过程中发生增值税应税行为的具体征收管理办法，由国家税务总局另行制定。上述税收政策对本基金截至本财务报表批准报出日止的财务状况和经营成果无影响。

7.4.9 关联方关系

关联方名称	与本基金的关系
-------	---------

农银汇理基金管理有限公司	本基金的管理人
中国工商银行股份有限公司	本基金的托管人
中国农业银行股份有限公司	本基金管理人的股东
东方汇理资产管理公司	本基金管理人的股东
中铝资本控股有限公司	本基金管理人的股东

7.4.10 本报告期及上年度可比期间的关联方交易

本基金本报告期内无通过关联方交易单元进行的交易。

7.4.10.1 通过关联方交易单元进行的交易

7.4.10.1.1 股票交易

本基金本报告期内无通过关联方交易单元进行的股票交易。

7.4.10.1.2 债券交易

本基金本报告期内无通过关联方交易单元进行的债券交易。

7.4.10.1.3 债券回购交易

本基金本报告期内无通过关联方交易单元进行的债券回购交易。

7.4.10.1.4 权证交易

本基金本报告期内无通过关联方交易单元进行的权证交易。

7.4.10.1.5 应支付关联方的佣金

本基金本报告期内无应支付关联方的佣金。

7.4.10.2 关联方报酬

7.4.10.2.1 基金管理费

单位：人民币元

项目	本期	上年度可比期间
	2016年5月4日(基金合同生效日)至2016年12月31日	2015年1月1日至2015年12月31日
当期发生的基金应支付的管理费	2,489,667.31	-
其中：支付销售机构的客户维护费	1,370,027.50	-

注：支付基金管理人农银汇理基金管理有限公司的管理人报酬按前一日基金资产净值 1.50%的费率计提，逐日累计至每月月底，按月支付。其计算公式为：

日管理人报酬 = 前一日基金资产净值 X 1.50% / 当年天数。

7.4.10.2.2 基金托管费

单位：人民币元

项目	本期	上年度可比期间
	2016年5月4日(基金合同生效日)至2016年12月31日	2015年1月1日至2015年12月31日
当期发生的基金应支付的托管费	414,944.54	-

注：支付基金托管人中国工商银行的托管费按前一日基金资产净值 0.25%的年费率计提，逐日累计至每月月底，按月支付。其计算公式为：

日托管费=前一日基金资产净值 X0.25%/当年天数。

7.4.10.2.3 销售服务费

本基金本报告期无销售服务费。

7.4.10.3 与关联方进行银行间同业市场的债券(含回购)交易

本基金本报告期末与关联方进行银行间同业市场的债券(含回购)交易。

7.4.10.4 各关联方投资本基金的情况

7.4.10.4.1 报告期内基金管理人运用固有资金投资本基金的情况

本基金本期无基金管理人运用固有资金投资本基金的情况。

7.4.10.4.2 报告期末除基金管理人之外的其他关联方投资本基金的情况

本基金本报告期末除基金管理人之外的其他关联方无投资本基金的情况。

7.4.10.5 由关联方保管的银行存款余额及当期产生的利息收入

单位：人民币元

关联方名称	本期		上年度可比期间	
	2016年5月4日(基金合同生效日)至2016年12月31日		2015年1月1日至2015年12月31日	
	期末余额	当期利息收入	期末余额	当期利息收入
工商银行	41,423,126.44	458,137.56	-	-

注：本基金的银行存款由基金托管人工商银行保管，按银行同业利率计息。

7.4.10.6 本基金在承销期内参与关联方承销证券的情况

本基金本报告期无在承销期内参与关联方承销的证券。

7.4.10.7 其他关联交易事项的说明

本基金本报告期无须作说明的其他关联交易事项。

7.4.11 利润分配情况

7.4.11.1 利润分配情况——非货币市场基金

本基金本报告期内未进行利润分配。

7.4.12 期末（2016年12月31日）本基金持有的流通受限证券

7.4.12.1 因认购新发/增发证券而于期末持有的流通受限证券

金额单位：人民币元

7.4.12.1.1 受限证券类别：股票										
证券代码	证券名称	成功认购日	可流通日	流通受限类型	认购价格	期末估值单价	数量 (单位:股)	期末成本总额	期末估值总额	备注
300583	赛托生物	2016年12月29日	2017年1月6日	新股流通受限	40.29	40.29	1,582	63,738.78	63,738.78	-
603689	皖天然气	2016年12月30日	2017年1月10日	新股流通受限	7.87	7.87	4,818	37,917.66	37,917.66	-
603877	太平鸟	2016年12月29日	2017年1月9日	新股流通受限	21.30	21.30	1,272	27,093.60	27,093.60	-
603266	天龙股份	2016年12月30日	2017年1月10日	新股流通受限	14.63	14.63	938	13,722.94	13,722.94	-
300591	万里马	2016年12月30日	2017年1月10日	新股流通受限	3.07	3.07	2,396	7,355.72	7,355.72	-

7.4.12.2 期末持有的暂时停牌等流通受限股票

金额单位：人民币元

股票代码	股票名称	停牌日期	停牌原因	期末估值单价	复牌日期	复牌开盘单价	数量(股)	期末成本总额	期末估值总额	备注
000887	中鼎股份	2016年11月18日	公告重大事项	25.94	2017年2月15日	23.99	192,000	4,589,721.47	4,980,480.00	-

603986	兆易创 新	2016年9 月19日	公告重 大事项	177.97	2017年3 月13日	195.77	6,500	1,176,337.29	1,156,805.00	-
--------	----------	----------------	------------	--------	----------------	--------	-------	--------------	--------------	---

注：本基金截至 2016 年 12 月 31 日止持有以上因公布的重大事项可能产生重大影响而被暂时停牌的股票，该类股票将在所公布事项的重大影响消除后，经交易所批准复牌。

7.4.12.3 期末债券正回购交易中作为抵押的债券

7.4.12.3.1 银行间市场债券正回购

本基金本报告期末未持有因银行间市场债券正回购交易而抵押的债券。

7.4.12.3.2 交易所市场债券正回购

本基金本报告期末未持有因交易所市场债券正回购交易而抵押的债券。

7.4.13 金融工具风险及管理

7.4.13.1 风险管理政策和组织架构

本基金的投资范围为具有良好流动性的金融工具，包括国内依法发行或上市的股票（包括中小板、创业板及其他经中国证监会核准发行并上市的股票）、债券（包括国债、金融债、公司债、企业债、可转债、可分离债、央票、中期票据、资产支持证券等）、货币市场工具（包括短期融资券、正回购、逆回购、定期存款、协议存款等）、权证、股指期货以及法律法规或中国证监会允许基金投资的其他金融工具。本基金在投资运作活动中涉及到的风险主要包括信用风险、流动性风险及市场风险。本基金管理人制定了专门的风险控制制度和流程来识别、评估上述风险，并通过设定相应的风险指标及其限额、内部控制流程以及管理信息系统，有效的控制和跟踪上述各类风险。

本基金管理人的风险管理机构由董事会稽核及风险控制委员会、督察长、公司风险管理委员会、监察稽核部、风险控制部以及各个业务部门组成。

7.4.13.2 信用风险

信用风险是指基金所投资证券的发行人出现违约或拒绝支付到期利息、本金，或基金在交易过程中因交易对手未履行合约责任等，导致基金资产损失和收益变化的风险。本基金均投资于具有良好信用等级的证券，且通过分散化投资以分散信用风险。

本基金的银行存款存放于本基金的托管银行—工商银行，本基金认为与工商银行相关的信用风险不重大。本基金在交易所进行的交易均与中国证券登记结算有限责任公司完成证券交收和款

项清算，因此违约风险发生的可能性很小。基金在进行银行间同业市场债券交易前均对交易对手进行信用评估，以控制相应的信用风险。

7.4.13.2.1 按短期信用评级列示的债券投资

本报告期末本基金未持有短期信用评级债券。

7.4.13.2.2 按长期信用评级列示的债券投资

本报告期末本基金未持有长期信用评级债券。

7.4.13.3 流动性风险

流动性风险是指基金所持金融工具变现的难易程度。本基金的流动性风险主要来自于投资品种所处的交易市场不活跃而带来的变现困难和基金份额持有人可随时要求赎回其持有的基金份额。

本基金所持证券均在证券交易所或银行间同业市场交易，因此均能及时变现。此外，本基金可通过卖出回购金融资产方式借入短期资金应对流动性需求。本基金于资产负债表日所持有的金融负债的合同约定剩余到期日均为一年以内，可赎回基金份额净值(所有者权益)无固定到期日。

此外，针对兑付赎回资金的流动性风险，本基金管理人在基金合同中约定了巨额赎回条款，制定了发生巨额赎回时资金的处理模式，控制因开放模式而产生的流动性风险。本基金管理人每日预测本基金的流动性需求，并同时通过独立的风险管理部门设定流动性比例要求，对流动性指标进行持续的监测和分析。

7.4.13.4 市场风险

市场风险是指基金所持金融工具的公允价值或未来现金流量因所处市场各类价格因素的变动而发生波动的风险，主要包括利率风险、外汇风险和其他价格风险。

7.4.13.4.1 利率风险

利率风险是指基金的财务状况和现金流量受市场利率变动而发生波动的风险。利率敏感性金融工具均面临由于市场利率上升而导致公允价值下降的风险，其中浮动利率类金融工具还面临每个付息期间结束根据市场利率重新定价时对于未来现金流影响的风险。本基金的基金管理人日常通过对持仓品种组合的久期分析等方法对上述利率风险进行管理。

7.4.13.4.1.1 利率风险敞口

单位：人民币元

本期末 2016 年 12 月 31 日	1 年以内	1-5 年	5 年以上	不计息	合计
资产					
银行存款	41,423,126.44	-	-	-	41,423,126.44
清算备付金	1,408,478.59	-	-	-	1,408,478.59
存出保证金	227,342.33	-	-	-	227,342.33
交易性金融资产	-	-	-	130,980,799.78	130,980,799.78
买入返售金融资产	19,000,000.00	-	-	-	19,000,000.00
应收利息	-	-	-	9,387.93	9,387.93
应收申购款	-	-	-	2,574.05	2,574.05
应收证券清算款	-	-	-	4,709,829.52	4,709,829.52
资产总计	62,058,947.36	-	-	135,702,591.28	197,761,538.64
负债					
应付赎回款	-	-	-	318,711.27	318,711.27
应付管理人报酬	-	-	-	252,905.17	252,905.17
应付托管费	-	-	-	42,150.87	42,150.87
应付交易费用	-	-	-	899,360.90	899,360.90
应付证券清算款	-	-	-	2,171,206.86	2,171,206.86
其他负债	-	-	-	261,181.19	261,181.19
负债总计	-	-	-	3,945,516.26	3,945,516.26
利率敏感度缺口	62,058,947.36	-	-	131,757,075.02	193,816,022.38

注：上表按金融资产和金融负债的重新定价日或到期日孰早者进行分类。

7.4.13.4.1.2 利率风险的敏感性分析

本报告期末本基金未持有债券投资，因此市场利率的变动对本基金资产净值无重大影响。

7.4.13.4.2 外汇风险

本基金的所有资产及负债均以人民币计价，因此无重大外汇风险。

7.4.13.4.3 其他价格风险

其他价格风险主要是本基金所面临的市场价格风险。市场价格风险是指基金所持金融工具的公允价值或未来现金流量因除市场利率和外汇汇率以外的市场价格因素变动而发生波动的风险。本基金主要投资于证券交易所上市交易的股票，所面临的最大市场价格风险由所持有的金融工具的公允价值决定。

本基金通过投资组合的分散化降低市场价格风险，股票资产占基金资产的比例为 0%-95%，投资于本基金界定的物联网主题相关证券的比例不低于非现金资产的 80%，每个交易日日终在扣除

股指期货合约需缴纳的保证金后，应当保持现金或者到期日在一年以内的政府债券不低于基金资产净值的 5%。本基金的基金管理人每日对本基金所持有的证券价格实施监控，定期对基金所面临的潜在价格风险进行度量，及时对风险进行跟踪和控制。

7.4.13.4.3.1 其他价格风险敞口

金额单位：人民币元

项目	本期末 2016 年 12 月 31 日		上年度末 2015 年 12 月 31 日	
	公允价值	占基金资产净值比例 (%)	公允价值	占基金资产净值比例 (%)
交易性金融资产-股票投资	130,980,799.78	67.58	-	-
衍生金融资产-权证投资	-	-	-	-
其他	-	-	-	-
合计	130,980,799.78	67.58	-	-

7.4.13.4.3.2 其他价格风险的敏感性分析

本基金采用历史数据拟合回归方法来进行其他价格风险敏感性分析。为保证该方法所得结果的参考价值，一般需要至少 1 年的基金净值数据。截至本报告期末，本基金的运营期小于 1 年，无足够的经验数据进行分析，因此不披露本报告期末其他价格风险敏感性分析。

7.4.14 有助于理解和分析会计报表需要说明的其他事项

(1) 公允价值

(a) 金融工具公允价值计量的方法

公允价值计量结果所属的层次，由对公允价值计量整体而言具有重要意义的输入值所属的最低层次决定：

第一层次：相同资产或负债在活跃市场上未经调整的报价。

第二层次：除第一层次输入值外相关资产或负债直接或间接可观察的输入值。

第三层次：相关资产或负债的不可观察输入值。

(b) 持续的以公允价值计量的金融工具

(i) 各层次金融工具公允价值

于 2016 年 12 月 31 日, 本基金持有的以公允价值计量且其变动计入当期损益的金融资产中属于第一层次的余额为 124,693,686.08 元, 属于第二层次的余额为 6,287,113.70 元, 无属于第三层次的余额。

(ii) 公允价值所属层次间的重大变动

对于证券交易所上市的股票, 若出现重大事项停牌、交易不活跃(包括涨跌停时的交易不活跃)等情况, 本基金不会于停牌日至交易恢复活跃日期间、交易不活跃期间将相关股票的公允价值列入第一层次; 并根据估值调整中采用的不可观察输入值对于公允价值的影响程度, 确定相关股票公允价值应属第二层次还是第三层次。

(iii) 第三层次公允价值余额和本期变动金额

无。

(c) 非持续的以公允价值计量的金融工具

于 2016 年 12 月 31 日, 本基金未持有非持续的以公允价值计量的金融资产。

(d) 不以公允价值计量的金融工具

不以公允价值计量的金融资产和负债主要包括应收款项和其他金融负债, 其账面价值与公允价值相差很小。

(2) 除公允价值外, 截至资产负债表日本基金无需要说明的其他重要事项。

§ 8 投资组合报告

8.1 期末基金资产组合情况

金额单位: 人民币元

序号	项目	金额	占基金总资产的比例 (%)
1	权益投资	130,980,799.78	66.23
	其中: 股票	130,980,799.78	66.23

2	固定收益投资	-	-
	其中：债券	-	-
	资产支持证券	-	-
3	贵金属投资	-	-
4	金融衍生品投资	-	-
5	买入返售金融资产	19,000,000.00	9.61
	其中：买断式回购的买入返售金融资产	-	-
6	银行存款和结算备付金合计	42,831,605.03	21.66
7	其他各项资产	4,949,133.83	2.50
8	合计	197,761,538.64	100.00

8.2 期末按行业分类的股票投资组合

8.2.1 报告期末按行业分类的境内股票投资组合

金额单位：人民币元

代码	行业类别	公允价值	占基金资产净值比例(%)
A	农、林、牧、渔业	3,845,856.00	1.98
B	采矿业	4,349,749.00	2.24
C	制造业	91,812,185.78	47.37
D	电力、热力、燃气及水生产和供应业	1,920,413.66	0.99
E	建筑业	18,132,160.56	9.36
F	批发和零售业	-	-
G	交通运输、仓储和邮政业	-	-
H	住宿和餐饮业	-	-
I	信息传输、软件和信息技术服务业	-	-
J	金融业	7,723,968.78	3.99
K	房地产业	-	-
L	租赁和商务服务业	-	-
M	科学研究和技术服务业	1,248,800.00	0.64
N	水利、环境和公共设施管理业	1,947,666.00	1.00
O	居民服务、修理和其他服务业	-	-
P	教育	-	-
Q	卫生和社会工作	-	-
R	文化、体育和娱乐业	-	-

S	综合	-	-
	合计	130,980,799.78	67.58

8.2.2 报告期末按行业分类的沪港通投资股票投资组合

本基金本报告期末未持有沪港通投资股票。

8.3 期末按公允价值占基金资产净值比例大小排序的所有股票投资明细

金额单位：人民币元

序号	股票代码	股票名称	数量（股）	公允价值	占基金资产净值比例（%）
1	000725	京东方 A	3,173,128	9,075,146.08	4.68
2	000930	中粮生化	633,700	8,516,928.00	4.39
3	002019	亿帆医药	464,000	7,094,560.00	3.66
4	601233	桐昆股份	436,300	6,265,268.00	3.23
5	300115	长盈精密	224,700	5,855,682.00	3.02
6	300197	铁汉生态	458,467	5,813,361.56	3.00
7	002202	金风科技	292,400	5,002,964.00	2.58
8	000887	中鼎股份	192,000	4,980,480.00	2.57
9	002583	海能达	364,084	4,809,549.64	2.48
10	603808	歌力思	142,618	4,576,611.62	2.36
11	002570	贝因美	324,800	4,261,376.00	2.20
12	600691	阳煤化工	1,030,300	3,956,352.00	2.04
13	002475	立讯精密	190,200	3,946,650.00	2.04
14	600887	伊利股份	223,200	3,928,320.00	2.03
15	000630	铜陵有色	1,266,605	3,901,143.40	2.01
16	601377	兴业证券	505,800	3,869,370.00	2.00
17	000858	五粮液	111,900	3,858,312.00	1.99
18	601688	华泰证券	215,823	3,854,598.78	1.99
19	002041	登海种业	203,700	3,845,856.00	1.98
20	600820	隧道股份	329,900	3,632,199.00	1.87
21	601611	中国核建	208,800	3,589,272.00	1.85
22	601117	中国化学	502,400	3,401,248.00	1.75
23	002554	惠博普	347,500	2,839,075.00	1.46
24	600160	巨化股份	234,000	2,475,720.00	1.28
25	002236	大华股份	150,000	2,052,000.00	1.06
26	300070	碧水源	111,100	1,946,472.00	1.00

27	600309	万华化学	89,800	1,933,394.00	1.00
28	600879	航天电子	126,600	1,929,384.00	1.00
29	600500	中化国际	164,100	1,913,406.00	0.99
30	600995	文山电力	140,800	1,882,496.00	0.97
31	002051	中工国际	74,000	1,696,080.00	0.88
32	300164	通源石油	146,100	1,510,674.00	0.78
33	002469	三维工程	140,000	1,248,800.00	0.64
34	603986	兆易创新	6,500	1,156,805.00	0.60
35	600703	三安光电	15,700	210,223.00	0.11
36	300583	赛托生物	1,582	63,738.78	0.03
37	603689	皖天然气	4,818	37,917.66	0.02
38	603877	太平鸟	1,272	27,093.60	0.01
39	603266	天龙股份	938	13,722.94	0.01
40	300591	万里马	2,396	7,355.72	0.00
41	000888	峨眉山 A	100	1,194.00	0.00

8.4 报告期内股票投资组合的重大变动

8.4.1 累计买入金额超出期末基金资产净值 2%或前 20 名的股票明细

金额单位：人民币元

序号	股票代码	股票名称	本期累计买入金额	占期末基金资产净值比例 (%)
1	002236	大华股份	18,249,877.96	9.42
2	300183	东软载波	16,665,390.46	8.60
3	300197	铁汉生态	16,585,610.16	8.56
4	002475	立讯精密	14,178,829.09	7.32
5	600820	隧道股份	13,912,231.65	7.18
6	300458	全志科技	13,308,230.15	6.87
7	300098	高新兴	13,025,939.74	6.72
8	300115	长盈精密	12,738,909.22	6.57
9	002051	中工国际	11,893,644.29	6.14
10	300078	思创医惠	11,155,295.97	5.76
11	600376	首开股份	10,908,411.74	5.63
12	300007	汉威电子	10,502,725.61	5.42
13	600745	中茵股份	10,488,672.00	5.41
14	002766	索菱股份	10,480,255.98	5.41
15	000568	泸州老窖	10,137,090.00	5.23

16	600887	伊利股份	9,687,840.93	5.00
17	601688	华泰证券	9,579,159.25	4.94
18	002340	格林美	9,568,594.20	4.94
19	000725	京东方 A	9,270,113.94	4.78
20	300207	欣旺达	9,080,779.70	4.69
21	600547	山东黄金	9,007,836.40	4.65
22	002681	奋达科技	8,802,219.23	4.54
23	601233	桐昆股份	8,673,071.51	4.47
24	002234	民和股份	8,643,790.02	4.46
25	002415	海康威视	8,516,672.04	4.39
26	000930	中粮生化	8,464,220.00	4.37
27	300284	苏交科	8,318,152.00	4.29
28	002241	歌尔股份	8,192,896.56	4.23
29	300326	凯利泰	8,148,323.31	4.20
30	000928	中钢国际	8,101,751.80	4.18
31	002245	澳洋顺昌	7,871,030.00	4.06
32	300059	东方财富	7,795,722.00	4.02
33	601689	拓普集团	7,775,882.00	4.01
34	601186	中国铁建	7,687,967.00	3.97
35	000100	TCL 集团	7,661,397.31	3.95
36	601997	贵阳银行	7,649,734.80	3.95
37	002458	益生股份	7,429,706.11	3.83
38	601618	中国中冶	7,371,602.00	3.80
39	603808	歌力思	7,367,616.32	3.80
40	600079	人福医药	7,355,614.00	3.80
41	600960	渤海活塞	7,317,327.23	3.78
42	002673	西部证券	7,259,255.48	3.75
43	002310	东方园林	7,241,447.00	3.74
44	002017	东信和平	7,207,752.46	3.72
45	000630	铜陵有色	7,207,366.00	3.72
46	603993	洛阳钼业	7,163,368.00	3.70
47	000049	德赛电池	7,139,022.72	3.68
48	600711	盛屯矿业	7,131,494.00	3.68
49	002284	亚太股份	7,012,533.75	3.62
50	300436	广生堂	6,970,839.00	3.60
51	002454	松芝股份	6,948,417.20	3.59

52	000426	兴业矿业	6,864,466.15	3.54
53	002120	新海股份	6,859,406.00	3.54
54	002019	亿帆医药	6,846,769.86	3.53
55	000903	云内动力	6,779,379.56	3.50
56	002583	海能达	6,736,864.90	3.48
57	600518	康美药业	6,729,324.35	3.47
58	000858	五粮液	6,639,851.99	3.43
59	002142	宁波银行	6,606,253.00	3.41
60	600109	国金证券	6,595,631.00	3.40
61	601118	海南橡胶	6,591,775.00	3.40
62	300461	田中精机	6,529,667.00	3.37
63	300237	美晨科技	6,464,675.00	3.34
64	600409	三友化工	6,458,240.98	3.33
65	002716	金贵银业	6,328,243.42	3.27
66	601009	南京银行	6,317,162.40	3.26
67	600549	厦门钨业	6,220,523.80	3.21
68	300144	宋城演艺	6,216,502.92	3.21
69	603609	禾丰牧业	6,015,286.83	3.10
70	000581	威孚高科	5,985,208.45	3.09
71	002468	艾迪西	5,936,855.00	3.06
72	300219	鸿利智汇	5,858,673.89	3.02
73	601628	中国人寿	5,828,226.21	3.01
74	300456	耐威科技	5,822,943.00	3.00
75	601669	中国电建	5,815,703.00	3.00
76	600110	诺德股份	5,701,154.00	2.94
77	002196	方正电机	5,628,251.56	2.90
78	600655	豫园商城	5,616,732.00	2.90
79	002405	四维图新	5,598,418.00	2.89
80	600198	大唐电信	5,584,290.56	2.88
81	300058	蓝色光标	5,544,286.68	2.86
82	002217	合力泰	5,520,237.70	2.85
83	601117	中国化学	5,350,384.50	2.76
84	300038	梅泰诺	5,298,813.30	2.73
85	600199	金种子酒	5,203,133.69	2.68
86	603799	华友钴业	5,118,476.00	2.64
87	000671	阳光城	5,068,926.29	2.62

88	000732	泰禾集团	5,068,249.70	2.61
89	300369	绿盟科技	5,015,697.36	2.59
90	002202	金风科技	4,906,900.00	2.53
91	000012	南玻 A	4,897,190.32	2.53
92	002743	富煌钢构	4,890,745.00	2.52
93	300066	三川智慧	4,885,056.88	2.52
94	600015	华夏银行	4,879,491.68	2.52
95	300422	博世科	4,849,358.00	2.50
96	603528	多伦科技	4,824,194.00	2.49
97	000711	京蓝科技	4,786,519.50	2.47
98	601699	潞安环能	4,767,513.00	2.46
99	603085	天成自控	4,727,736.00	2.44
100	600699	均胜电子	4,727,109.24	2.44
101	002664	信质电机	4,720,643.28	2.44
102	300017	网宿科技	4,706,827.00	2.43
103	600233	圆通速递	4,706,779.00	2.43
104	002036	联创电子	4,693,367.00	2.42
105	601111	中国国航	4,687,631.00	2.42
106	600368	五洲交通	4,652,755.00	2.40
107	600879	航天电子	4,642,467.00	2.40
108	600459	贵研铂业	4,627,031.34	2.39
109	600963	岳阳林纸	4,602,373.55	2.37
110	002078	太阳纸业	4,596,365.00	2.37
111	000887	中鼎股份	4,589,721.47	2.37
112	002701	奥瑞金	4,530,293.20	2.34
113	002008	大族激光	4,521,470.00	2.33
114	000786	北新建材	4,483,934.00	2.31
115	002222	福晶科技	4,460,547.75	2.30
116	300083	劲胜精密	4,448,509.00	2.30
117	002281	光迅科技	4,434,353.00	2.29
118	600061	国投安信	4,388,075.59	2.26
119	000802	北京文化	4,384,900.50	2.26
120	300140	启源装备	4,375,971.90	2.26
121	002368	太极股份	4,367,167.00	2.25
122	300437	清水源	4,342,185.80	2.24
123	300278	华昌达	4,305,283.00	2.22

124	002463	沪电股份	4,293,186.71	2.22
125	002049	紫光国芯	4,271,469.14	2.20
126	601198	东兴证券	4,252,367.00	2.19
127	002500	山西证券	4,250,630.00	2.19
128	000851	高鸿股份	4,248,739.64	2.19
129	002548	金新农	4,230,467.50	2.18
130	002484	江海股份	4,048,426.80	2.09
131	002041	登海种业	4,047,756.60	2.09
132	002570	贝因美	4,028,130.25	2.08
133	002609	捷顺科技	3,969,570.72	2.05
134	300070	碧水源	3,951,406.43	2.04
135	601377	兴业证券	3,929,657.36	2.03
136	000018	神州长城	3,915,158.82	2.02

注：买入金额按买入的成交金额（成交单价乘以成交数量）填列，不考虑相关交易费用。

8.4.2 累计卖出金额超出期末基金资产净值 2%或前 20 名的股票明细

金额单位：人民币元

序号	股票代码	股票名称	本期累计卖出金额	占期末基金资产净值比例（%）
1	300183	东软载波	16,650,477.65	8.59
2	002236	大华股份	15,966,122.02	8.24
3	300098	高新兴	13,689,642.38	7.06
4	300458	全志科技	12,319,400.37	6.36
5	300078	思创医惠	11,199,337.69	5.78
6	002475	立讯精密	10,860,111.11	5.60
7	600745	中茵股份	10,848,136.70	5.60
8	600376	首开股份	10,747,432.10	5.55
9	300197	铁汉生态	10,714,500.72	5.53
10	600820	隧道股份	10,481,595.14	5.41
11	000568	泸州老窖	10,379,137.23	5.36
12	002766	索菱股份	10,356,163.20	5.34
13	002051	中工国际	10,223,765.65	5.27
14	300007	汉威电子	9,973,437.36	5.15
15	300207	欣旺达	9,400,897.61	4.85
16	002340	格林美	9,142,944.59	4.72
17	002234	民和股份	8,616,322.20	4.45
18	600547	山东黄金	8,502,727.46	4.39

19	300115	长盈精密	8,495,899.48	4.38
20	002415	海康威视	8,351,509.37	4.31
21	002241	歌尔股份	8,327,852.83	4.30
22	601186	中国铁建	8,323,276.20	4.29
23	002681	奋达科技	8,320,438.42	4.29
24	000928	中钢国际	8,306,629.90	4.29
25	601997	贵阳银行	8,233,898.39	4.25
26	002120	新海股份	7,890,001.20	4.07
27	300284	苏交科	7,883,405.00	4.07
28	300059	东方财富	7,684,186.20	3.96
29	300326	凯利泰	7,680,392.61	3.96
30	600711	盛屯矿业	7,631,881.18	3.94
31	601689	拓普集团	7,605,839.41	3.92
32	002310	东方园林	7,551,257.00	3.90
33	000426	兴业矿业	7,512,721.00	3.88
34	002245	澳洋顺昌	7,481,738.00	3.86
35	601618	中国中冶	7,426,669.00	3.83
36	600079	人福医药	7,343,243.43	3.79
37	000100	TCL 集团	7,319,903.20	3.78
38	002673	西部证券	7,286,948.00	3.76
39	002454	松芝股份	7,109,139.09	3.67
40	002458	益生股份	7,069,395.94	3.65
41	002284	亚太股份	7,012,496.31	3.62
42	600960	渤海活塞	7,011,932.92	3.62
43	600409	三友化工	6,937,637.02	3.58
44	300237	美晨科技	6,894,004.70	3.56
45	603993	洛阳钼业	6,870,414.00	3.54
46	000049	德赛电池	6,798,496.86	3.51
47	002017	东信和平	6,786,166.44	3.50
48	300436	广生堂	6,777,194.60	3.50
49	000903	云内动力	6,600,402.05	3.41
50	601009	南京银行	6,557,439.36	3.38
51	002142	宁波银行	6,501,535.90	3.35
52	600518	康美药业	6,454,548.00	3.33
53	002716	金贵银业	6,426,177.40	3.32
54	601118	海南橡胶	6,319,192.84	3.26
55	603609	禾丰牧业	6,200,727.76	3.20
56	600109	国金证券	6,130,300.05	3.16

57	600110	诺德股份	6,119,640.41	3.16
58	300144	宋城演艺	6,110,335.44	3.15
59	600887	伊利股份	6,092,692.65	3.14
60	002468	艾迪西	6,029,912.43	3.11
61	600549	厦门钨业	6,021,245.00	3.11
62	000581	威孚高科	5,982,108.22	3.09
63	601628	中国人寿	5,950,818.57	3.07
64	300461	田中精机	5,931,908.67	3.06
65	600655	豫园商城	5,887,105.00	3.04
66	300219	鸿利智汇	5,872,626.00	3.03
67	601669	中国电建	5,833,656.00	3.01
68	002196	方正电机	5,826,634.00	3.01
69	600199	金种子酒	5,738,144.08	2.96
70	300456	耐威科技	5,613,270.47	2.90
71	600198	大唐电信	5,544,109.00	2.86
72	002217	合力泰	5,536,684.92	2.86
73	002405	四维图新	5,394,989.00	2.78
74	002281	光迅科技	5,311,630.03	2.74
75	300058	蓝色光标	5,287,813.00	2.73
76	600459	贵研铂业	5,282,254.80	2.73
77	600233	圆通速递	5,221,448.10	2.69
78	300038	梅泰诺	5,207,192.60	2.69
79	600015	华夏银行	5,146,940.00	2.66
80	000732	泰禾集团	5,055,423.20	2.61
81	000012	南玻 A	5,055,367.52	2.61
82	601688	华泰证券	5,025,437.30	2.59
83	600699	均胜电子	4,944,734.84	2.55
84	300066	三川智慧	4,936,072.00	2.55
85	000671	阳光城	4,872,707.00	2.51
86	002222	福晶科技	4,829,876.43	2.49
87	300369	绿盟科技	4,827,059.00	2.49
88	002743	富煌钢构	4,812,606.14	2.48
89	603799	华友钴业	4,759,539.42	2.46
90	603528	多伦科技	4,738,578.00	2.44
91	300278	华昌达	4,703,020.32	2.43
92	002664	信质电机	4,697,234.00	2.42
93	300017	网宿科技	4,686,667.21	2.42
94	603085	天成自控	4,680,206.00	2.41

95	601699	潞安环能	4,638,055.00	2.39
96	000711	京蓝科技	4,615,195.50	2.38
97	600368	五洲交通	4,559,810.00	2.35
98	601111	中国国航	4,555,657.19	2.35
99	002049	紫光国芯	4,529,054.90	2.34
100	002548	金新农	4,520,856.00	2.33
101	002701	奥瑞金	4,512,058.95	2.33
102	300422	博世科	4,501,136.00	2.32
103	002008	大族激光	4,461,993.93	2.30
104	002036	联创电子	4,399,848.30	2.27
105	000786	北新建材	4,394,271.69	2.27
106	002078	太阳纸业	4,388,450.00	2.26
107	600963	岳阳林纸	4,365,060.00	2.25
108	601198	东兴证券	4,308,162.00	2.22
109	300083	劲胜精密	4,304,388.00	2.22
110	300140	启源装备	4,276,204.55	2.21
111	000851	高鸿股份	4,261,565.60	2.20
112	600061	国投安信	4,260,193.94	2.20
113	002463	沪电股份	4,193,317.50	2.16
114	300437	清水源	4,156,314.00	2.14
115	002659	中泰桥梁	4,110,431.86	2.12
116	002368	太极股份	4,060,009.82	2.09
117	002500	山西证券	4,056,101.15	2.09
118	000802	北京文化	4,033,935.60	2.08
119	000021	深科技	3,916,880.00	2.02
120	002484	江海股份	3,901,116.14	2.01

注：卖出金额按卖出成交金额（成交单价乘以成交数量）填列，不考虑相关交易费用。

8.4.3 买入股票的成本总额及卖出股票的收入总额

单位：人民币元

买入股票成本（成交）总额	1,367,987,630.80
卖出股票收入（成交）总额	1,231,964,445.26

注：买入股票成本、卖出股票收入均按买卖成交金额（成交单价乘以成交数量）填列，不考虑相关交易费用。

8.5 期末按债券品种分类的债券投资组合

本基金本报告期末未持有债券。

8.6 期末按公允价值占基金资产净值比例大小排序的前五名债券投资明细

本基金本报告期末未持有债券。

8.7 期末按公允价值占基金资产净值比例大小排序的所有资产支持证券投资明细

本基金本报告期末未持有资产支持证券。

8.8 报告期末按公允价值占基金资产净值比例大小排序的前五名贵金属投资明细

本基金本报告期末未持有贵金属投资。

8.9 期末按公允价值占基金资产净值比例大小排序的前五名权证投资明细

本基金本报告期末未持有权证。

8.10 报告期末本基金投资的股指期货交易情况说明

8.10.1 报告期末本基金投资的股指期货持仓和损益明细

本基金本报告期末未持有股指期货。

8.10.2 本基金投资股指期货的投资政策

本基金本报告期末未持有股指期货。

8.11 报告期末本基金投资的国债期货交易情况说明

8.11.1 本期国债期货投资政策

本基金本报告期末未持有国债期货。

8.11.2 报告期末本基金投资的国债期货持仓和损益明细

本基金本报告期末未持有国债期货。

8.11.3 本期国债期货投资评价

本基金本报告期末未持有国债期货。

8.12 投资组合报告附注

8.12.1

本基金投资的前十名证券的发行主体本期没有被监管部门立案调查或在本报告编制日前一年内受到公开谴责、处罚的情况。

8.12.2

本基金投资的前十名股票没有超出基金合同规定的备选股票库。

8.12.3 期末其他各项资产构成

单位：人民币元

序号	名称	金额
1	存出保证金	227,342.33
2	应收证券清算款	4,709,829.52
3	应收股利	-
4	应收利息	9,387.93
5	应收申购款	2,574.05
6	其他应收款	-
7	待摊费用	-
8	其他	-
9	合计	4,949,133.83

8.12.4 期末持有的处于转股期的可转换债券明细

本基金本报告期末未持有处于转股期的可转换债券。

8.12.5 期末前十名股票中存在流通受限情况的说明

金额单位：人民币元

序号	股票代码	股票名称	流通受限部分的公允价值	占基金资产净值比例 (%)	流通受限情况说明
1	000887	中鼎股份	4,980,480.00	2.57	公告重大事项

§ 9 基金份额持有人信息**9.1 期末基金份额持有人户数及持有人结构**

份额单位：份

持有人户数 (户)	户均持有的 基金份额	持有人结构			
		机构投资者		个人投资者	
		持有份额	占总份 额比例	持有份额	占总份 额比例
4,690	43,464.67	988,142.30	0.48%	202,861,147.62	99.52%

9.2 期末基金管理人的从业人员持有本基金的情况

项目	持有份额总数 (份)	占基金总份额比例
基金管理人所有从业人员 持有本基金	0.00	0.0000%

9.3 期末基金管理人的从业人员持有本开放式基金份额总量区间的情况

项目	持有基金份额总量的数量区间（万份）
本公司高级管理人员、基金投资和研 究部门负责人持有本开放式基金	0
本基金基金经理持有本开放式基金	0

§ 10 开放式基金份额变动

单位：份

基金合同生效日（2016年5月4日）基金份额总额	326,826,891.26
本报告期期初基金份额总额	-
基金合同生效日起至报告期期末基金总申购份额	16,533,605.83
减：基金合同生效日起至报告期期末基金总赎回份额	139,511,207.17
基金合同生效日起至报告期期末基金拆分变动份额（份 额减少以“-”填列）	-
本报告期期末基金份额总额	203,849,289.92

注：总申购份额含红利再投、转换入份额；总赎回份额含转换出份额。

§ 11 重大事件揭示

11.1 基金份额持有人大会决议

报告期内无基金份额持有人大会决议。

11.2 基金管理人、基金托管人的专门基金托管部门的重大人事变动

本报告期内基金管理人无重大人事变动。本报告期内托管人的专门基金托管部门无重大人事变动。

11.3 涉及基金管理人、基金财产、基金托管业务的诉讼

本报告期内无涉及基金管理人、基金财产的诉讼。本报告期内无涉及基金托管业务的诉讼事项。

11.4 基金投资策略的改变

报告期内基金投资策略没有改变。

11.5 为基金进行审计的会计师事务所情况

报告期内没有改聘会计师事务所，报告期内应支付给会计师事务所的报酬为 5 万元，该会计师事务所自基金合同生效日起向本基金提供审计服务。

11.6 管理人、托管人及其高级管理人员受稽查或处罚等情况

报告期内基金管理人及其高级管理人员没有受稽查或处罚情况。本报告期内托管人及其高级管理人员无受稽查或处罚等情况。

11.7 基金租用证券公司交易单元的有关情况

11.7.1 基金租用证券公司交易单元进行股票投资及佣金支付情况

金额单位：人民币元

券商名称	交易单元数量	股票交易		应支付该券商的佣金		备注
		成交金额	占当期股票成交总额的比例	佣金	占当期佣金总量的比例	
申万宏源	2	848,101,273.00	32.62%	789,839.32	32.62%	-
华泰证券	2	482,641,172.68	18.56%	449,480.21	18.56%	-
银河证券	2	302,935,102.00	11.65%	282,120.25	11.65%	-
安信证券	2	209,723,626.08	8.07%	195,306.66	8.07%	-
中信证券	2	204,319,231.83	7.86%	190,283.32	7.86%	-
西南证券	2	170,429,070.37	6.56%	158,720.60	6.56%	-
东北证券	2	155,568,160.04	5.98%	144,877.21	5.98%	-
长江证券	2	117,908,227.14	4.54%	109,808.15	4.54%	-
东方证券	2	67,229,799.28	2.59%	62,609.22	2.59%	-
兴业证券	2	24,315,704.31	0.94%	22,647.59	0.94%	-
国泰君安	2	16,630,880.63	0.64%	15,487.25	0.64%	-

注：1、交易单元选择标准有：

- (1)、实力雄厚,注册资本不少于 20 亿元人民币。
- (2)、市场形象及财务状况良好。
- (3)、经营行为规范,内控制度健全,最近一年未因发生重大违规行为而受到国家监管部门的处罚。
- (4)、内部管理规范、严格,具备能够满足基金高效、安全运作的通讯条件。
- (5)、研究实力较强,具有专门的研究机构和专职研究人员,能及时、定期、全面地为基金提供宏观

经济、行业情况、市场走向、个股分析的研究报告及周到的信息服务。

2、上述交易单元均为本报告期内新增交易单元，本报告期内无剔除交易单元。

11.7.2 基金租用证券公司交易单元进行其他证券投资的情况

金额单位：人民币元

券商名称	债券交易		债券回购交易		权证交易	
	成交金额	占当期债券成交总额的比例	成交金额	占当期债券回购成交总额的比例	成交金额	占当期权证成交总额的比例
申万宏源	-	-	-	-	-	-
华泰证券	-	-	48,000,000.00	7.60%	-	-
银河证券	-	-	131,000,000.00	20.74%	-	-
安信证券	-	-	147,800,000.00	23.40%	-	-
中信证券	-	-	54,442,000.00	8.62%	-	-
西南证券	-	-	-	-	-	-
东北证券	-	-	114,000,000.00	18.05%	-	-
长江证券	-	-	21,700,000.00	3.43%	-	-
东方证券	-	-	21,600,000.00	3.42%	-	-
兴业证券	-	-	41,700,000.00	6.60%	-	-
国泰君安	-	-	51,500,000.00	8.15%	-	-

11.8 其他重大事件

序号	公告事项	法定披露方式	法定披露日期
1	农银汇理物联网主题灵活配置混合型证券投资基金基金合同	上海证券报、中国证券报、证券时报、基金管理人网站	2016年4月13日
2	农银汇理物联网主题灵活配置混合型证券投资基金基金合同摘要	上海证券报、中国证券报、证券时报、基金管理人网站	2016年4月13日
3	农银汇理物联网主题灵活配置混合型证券投资基金托管协议	上海证券报、中国证券报、证券时报、基金管理人网站	2016年4月13日

4	农银汇理物联网主题灵活配置混合型证券投资基金招募说明书	上海证券报、中国证券报、证券时报、基金管理人网站	2016 年 4 月 13 日
5	农银汇理物联网主题灵活配置混合型证券投资基金份额发售公告	上海证券报、中国证券报、证券时报、基金管理人网站	2016 年 4 月 13 日
6	农银汇理基金管理有限公司关于参加上海天天基金销售有限公司费率优惠的公告	上海证券报、中国证券报、证券时报、基金管理人网站	2016 年 4 月 16 日
7	农银汇理基金管理有限公司关于参加杭州数米基金销售有限公司费率优惠的公告	上海证券报、中国证券报、证券时报、基金管理人网站	2016 年 4 月 16 日
8	农银汇理基金管理有限公司关于参加陆金所认（申）购费率优惠活动的公告	上海证券报、中国证券报、证券时报、基金管理人网站	2016 年 4 月 16 日
9	农银汇理基金管理有限公司关于参加深圳市新兰德证券投资咨询有限公司费率优惠的公告	上海证券报、中国证券报、证券时报、基金管理人网站	2016 年 4 月 22 日
10	农银汇理物联网主题灵活配置混合型证券投资基金基金合同生效公告	上海证券报、中国证券报、证券时报、基金管理人网站	2016 年 5 月 5 日
11	农银汇理基金管理有限公司关于继续参加国泰君安证券股份有限公司基金申购费率优惠活动的公告	上海证券报、中国证券报、证券时报、基金管理人网站	2016 年 5 月 6 日
12	农银汇理物联网主题灵活配置混合型证券投资基金开放日常申购、赎回、转换、定期定额投资业务公告	上海证券报、中国证券报、证券时报、基金管理人网站	2016 年 6 月 1 日

13	农银汇理基金管理有限公司关于旗下部分基金增加上海基煜基金销售有限公司为代销机构的公告	上海证券报、中国证券报、证券时报、基金管理人网站	2016 年 6 月 1 日
14	关于中国交通银行股份有限公司开展网上银行、手机银行基金申购手续费费率优惠活动的公告	上海证券报、中国证券报、证券时报、基金管理人网站	2016 年 6 月 29 日
15	农银汇理基金管理有限公司关于旗下开放式基金在上海陆金所资产管理有限公司开通定期定额投资业务并参加定期定额投资费率优惠活动的公告	上海证券报、中国证券报、证券时报、基金管理人网站	2016 年 7 月 1 日
16	农银汇理基金管理有限公司关于农银汇理新能源主题灵活配置混合型证券投资基金开放日常申购、赎回、转换、定期定额投资业务的更正公告	上海证券报、中国证券报、证券时报、基金管理人网站	2016 年 7 月 1 日
17	农银汇理基金管理有限公司管理的基金 2016 年半年度资产净值公告	上海证券报、中国证券报、证券时报、基金管理人网站	2016 年 7 月 1 日
18	农银汇理基金管理有限公司关于股东变更的公告	上海证券报、中国证券报、证券时报、基金管理人网站	2016 年 8 月 6 日
19	农银汇理基金管理有限公司关于旗下部分基金增加中证金牛（北京）投资咨询有限公司为代销机构并参加其费率优惠活动的公告	上海证券报、中国证券报、证券时报、基金管理人网站	2016 年 8 月 15 日
20	农银汇理基金管理有限公司关于参加上海联泰资产管理有限公司费率优惠的公告	上海证券报、中国证券报、证券时报、基金管理人网站	2016 年 8 月 22 日

21	农银汇理基金管理有限公司关于取消纸质对账单寄送的公告	上海证券报、中国证券报、证券时报、基金管理人网站	2016 年 9 月 20 日
22	关于交通银行开展手机银行渠道基金申购及定期定额投资手续费率优惠活动的公告	上海证券报、中国证券报、证券时报、基金管理人网站	2016 年 9 月 20 日
23	关于农银现代农业加混合等四只基金在中国农业银行开通转换和定投业务的公告	上海证券报、中国证券报、证券时报、基金管理人网站	2016 年 9 月 28 日
24	农银汇理物联网主题灵活配置混合型证券投资基金 2016 年第 3 季度报告	上海证券报、中国证券报、证券时报、基金管理人网站	2016 年 10 月 25 日
25	农银汇理基金管理有限公司关于旗下部分基金增加四家机构为代销机构并参加其费率优惠活动的公告	上海证券报、中国证券报、证券时报、基金管理人网站	2016 年 12 月 13 日
26	农银物联网混合基金-招募说明书更新-2016 年第 1 号	上海证券报、中国证券报、证券时报、基金管理人网站	2016 年 12 月 16 日
27	关于交通银行开展网上银行、手机银行基金申购费率优惠活动的公告	上海证券报、中国证券报、证券时报、基金管理人网站	2016 年 12 月 22 日
28	关于农业银行开展 2017 年基金交易费率优惠活动的公告	上海证券报、中国证券报、证券时报、基金管理人网站	2016 年 12 月 30 日
29	关于配合工商银行展开“2017 倾心回馈”基金定投优惠活动的公告	上海证券报、中国证券报、证券时报、基金管理人网站	2016 年 12 月 30 日

§ 12 影响投资者决策的其他重要信息

经农银汇理基金管理有限公司（以下简称“本公司”）股东会决议通过，并经中国证券监督管理委员会（证监许可[2016]1197号）批准，中铝资本控股有限公司受让中国铝业股份有限公司持有的本公司15%的股权。本次股权转让完成后，本公司注册资本及其余股东的出资比例不变，且本公司的《公司章程》已进行了相应修改。

上述股东变更及修改《公司章程》的工商变更手续于2016年8月1日在上海市工商行政管理局办理完毕。本公司于2016年8月6日在公司网站及有关媒体发布了关于上述股东变更的公告。

§ 13 备查文件目录

13.1 备查文件目录

- 1、中国证监会核准本基金募集的文件；
- 2、《农银汇理物联网主题灵活配置混合型证券投资基金基金合同》；
- 3、《农银汇理物联网主题灵活配置混合型证券投资基金托管协议》；
- 4、基金管理人业务资格批件、营业执照；
- 5、基金托管人业务资格批件和营业执照复印件；
- 6、本报告期内公开披露的临时公告。

13.2 存放地点

上海市浦东新区银城路9号农银大厦50层。

13.3 查阅方式

投资者可到基金管理人的办公地址免费查阅备查文件。在支付工本费后，投资者可在合理时间内取得备查文件的复制件或复印件。

农银汇理基金管理有限公司
2017年3月30日