

民生加银量化中国灵活配置混合型证券投资 基金 2016 年年度报告

2016 年 12 月 31 日

基金管理人：民生加银基金管理有限公司

基金托管人：中国建设银行股份有限公司

送出日期：2017 年 3 月 30 日

§ 1 重要提示及目录

1.1 重要提示

基金管理人的董事会、董事保证本报告所载资料不存在虚假记载、误导性陈述或重大遗漏，并对其内容的真实性、准确性和完整性承担个别及连带的法律责任。本年度报告已经三分之二以上独立董事签字同意，并由董事长签发。

基金托管人中国建设银行股份有限公司根据本基金合同规定，于 2017 年 3 月 27 日复核了本报告中的财务指标、净值表现、利润分配情况、财务会计报告、投资组合报告等内容，保证复核内容不存在虚假记载、误导性陈述或者重大遗漏。

基金管理人承诺以诚实信用、勤勉尽责的原则管理和运用基金资产，但不保证基金一定盈利。

基金的过往业绩并不代表其未来表现。投资有风险，投资者在作出投资决策前应仔细阅读本基金的招募说明书及其更新。

安永华明会计师事务所（特殊普通合伙）为本基金出具了无保留意见的审计报告，请投资者注意阅读。

本报告期自 2016 年 5 月 19 日（基金合同生效日）起至 2016 年 12 月 31 日止。

1.2 目录

§1 重要提示及目录	2
1.1 重要提示.....	2
1.2 目录.....	3
§2 基金简介	5
2.1 基金基本情况.....	5
2.2 基金产品说明.....	5
2.3 基金管理人和基金托管人.....	5
2.4 信息披露方式.....	6
2.5 其他相关资料.....	6
§3 主要财务指标、基金净值表现及利润分配情况	6
3.1 主要会计数据和财务指标.....	6
3.2 基金净值表现.....	7
3.3 过去三年基金的利润分配情况.....	9
§4 管理人报告	9
4.1 基金管理人及基金经理情况.....	9
4.2 管理人对报告期内本基金运作合规守信情况的说明.....	11
4.3 管理人对报告期内公平交易情况的专项说明.....	11
4.4 管理人对报告期内基金的投资策略和业绩表现的说明.....	11
4.5 管理人对宏观经济、证券市场及行业走势的简要展望.....	12
4.6 管理人内部有关本基金的监察稽核工作情况.....	12
4.7 管理人对报告期内基金估值程序等事项的说明.....	13
4.8 管理人对报告期内基金利润分配情况的说明.....	13
4.9 报告期内管理人对本基金持有人数或基金资产净值预警情形的说明.....	13
§5 托管人报告	13
5.1 报告期内本基金托管人合规守信情况声明.....	13
5.2 托管人对报告期内本基金投资运作合规守信、净值计算、利润分配等情况的说明.....	13
5.3 托管人对本年度报告中财务信息等内容的真实、准确和完整发表意见.....	14
§6 审计报告	14
6.1 审计报告基本信息.....	14
6.2 审计报告的基本内容.....	14
§7 年度财务报表	15
7.1 资产负债表.....	15
7.2 利润表.....	17
7.3 所有者权益（基金净值）变动表.....	18
7.4 报表附注.....	18
§8 投资组合报告	41
8.1 期末基金资产组合情况.....	41
8.2 期末按行业分类的股票投资组合.....	42
8.3 期末按公允价值占基金资产净值比例大小排序的所有股票投资明细.....	42
8.4 报告期内股票投资组合的重大变动.....	46
8.5 期末按债券品种分类的债券投资组合.....	48
8.6 期末按公允价值占基金资产净值比例大小排序的前五名债券投资明细.....	48
8.7 期末按公允价值占基金资产净值比例大小排序的所有资产支持证券投资明细.....	48

8.8	报告期末按公允价值占基金资产净值比例大小排序的前五名贵金属投资明细	48
8.9	期末按公允价值占基金资产净值比例大小排序的前五名权证投资明细	48
8.10	报告期末本基金投资的股指期货交易情况说明	49
8.11	报告期末本基金投资的国债期货交易情况说明	49
8.12	投资组合报告附注	49
§9	基金份额持有人信息	50
9.1	期末基金份额持有人户数及持有人结构	50
9.2	期末基金管理人的从业人员持有本基金的情况	50
9.3	期末基金管理人的从业人员持有本开放式基金份额总量区间的情况	51
§10	开放式基金份额变动	51
§11	重大事件揭示	51
11.1	基金份额持有人大会决议	51
11.2	基金管理人、基金托管人的专门基金托管部门的重大人事变动	51
11.3	涉及基金管理人、基金财产、基金托管业务的诉讼	51
11.4	基金投资策略的改变	52
11.5	为基金进行审计的会计师事务所情况	52
11.6	管理人、托管人及其高级管理人员受稽查或处罚等情况	52
11.7	基金租用证券公司交易单元的有关情况	52
11.8	其他重大事件	56
§12	影响投资者决策的其他重要信息	60
§13	备查文件目录	61
13.1	备查文件目录	61
13.2	存放地点	61
13.3	查阅方式	61

§ 2 基金简介

2.1 基金基本情况

基金名称	民生加银量化中国灵活配置混合型证券投资基金
基金简称	民生加银量化中国混合
基金主代码	002449
基金运作方式	契约型开放式
基金合同生效日	2016年5月19日
基金管理人	民生加银基金管理有限公司
基金托管人	中国建设银行股份有限公司
报告期末基金份额总额	38,123,660.95份
基金合同存续期	不定期

2.2 基金产品说明

投资目标	本基金主要通过建立量化投资模型，采用手段在严格控制下行风险的前提下，力争实现超越业绩比较基准的持续稳健收益。
投资策略	本基金管理人主要采用自主研发的量化模型来进行投资管理。首先通过量化资产配置模型确定股票、债券以及现金等各类金融工具的大资产配置比例；其次通过量化择股模型和量化择时模型等模型相结合的方式，精选投资个股；最后通过量化风险模型来动态调整投资组合，以期达到投资策略的多元化，降低组合的波动，从而力争实现投资目标。
业绩比较基准	沪深 300 指数收益率×60%+中证国债指数收益率×40%
风险收益特征	本基金是混合型证券投资基金，预期风险和预期收益高于债券型基金和货币市场基金、但低于股票型基金，属于证券投资基金中的中高预期风险和中高预期收益基金。

2.3 基金管理人和基金托管人

项目		基金管理人	基金托管人
名称		民生加银基金管理有限公司	中国建设银行股份有限公司
信息披露负责人	姓名	林海	田青
	联系电话	0755-23999888	010-67595096
	电子邮箱	linhai@msjyfund.com.cn	tianqingl.zh@ccb.com
客户服务电话		400-8888-388	010-67595096
传真		0755-23999800	010-66275853

注册地址	深圳市福田区莲花街道福中三路 2005 号民生金融大厦 13 楼 13A	北京市西城区金融大街 25 号
办公地址	深圳市福田区莲花街道福中三路 2005 号民生金融大厦 13 楼 13A	北京市西城区闹市口大街 1 号院 1 号楼
邮政编码	518026	100033
法定代表人	万青元	王洪章

2.4 信息披露方式

本基金选定的信息披露报纸名称	《上海证券报》
登载基金年度报告正文的管理人互联网网址	http://www.msjyfund.com.cn
基金年度报告备置地点	基金管理人和基金托管人的住所

2.5 其他相关资料

项目	名称	办公地址
会计师事务所	安永华明会计师事务所（特殊普通合伙）	北京市东城区东长安街 1 号东方广场安永大楼 17 层 01-12 室
注册登记机构	民生加银基金管理有限公司	深圳市福田区莲花街道福中三路 2005 号民生金融大厦 13 楼 13A

§ 3 主要财务指标、基金净值表现及利润分配情况

3.1 主要会计数据和财务指标

金额单位：人民币元

3.1.1 期间数据和指标	2016 年 5 月 19 日(基金合同生效日)-2016 年 12 月 31 日
本期已实现收益	2,786,998.57
本期利润	2,427,571.99
加权平均基金份额本期利润	0.0316
本期加权平均净值利润率	3.10%
本期基金份额净值增长率	3.20%
3.1.2 期末数据和指标	2016 年末
期末可供分配利润	1,214,012.65
期末可供分配基金份额利润	0.0318
期末基金资产净值	39,337,673.60

期末基金份额净值	1.032
3.1.3 累计期末指标	2016 年末
基金份额累计净值增长率	3.20%

注：①所述基金业绩指标不包括持有人认购或交易基金的各项费用，计入费用后实际收益水平要低于所列数字。

②本期已实现收益指基金本期利息收入、投资收益、其他收入（不含公允价值变动收益）扣除相关费用后的余额，本期利润为本期已实现收益加上本期公允价值变动收益。

③期末可供分配利润，采用期末资产负债表中未分配利润期末余额和未分配利润中已实现部分的期末余额的孰低数。表中的“期末”均指报告期最后一日，即 12 月 31 日，无论该日是否为开放日或交易所的交易日。

④本基金合同于 2016 年 5 月 19 日生效。

3.2 基金净值表现

3.2.1 基金份额净值增长率及其与同期业绩比较基准收益率的比较

阶段	份额净值增长率①	份额净值增长率标准差②	业绩比较基准收益率③	业绩比较基准收益率标准差④	①—③	②—④
过去三个月	0.10%	0.39%	0.41%	0.46%	-0.31%	-0.07%
过去六个月	1.18%	0.46%	3.28%	0.47%	-2.10%	-0.01%
自基金合同生效起至今	3.20%	0.42%	5.22%	0.50%	-2.02%	-0.08%

注：业绩比较基准=沪深 300 指数收益率*60%+中证国债指数收益率*40%

3.2.2 自基金合同生效以来基金份额累计净值增长率变动及其与同期业绩比较基准收益率变动的比较

民生加银量化中国混合基金份额累计净值增长率与同期业绩比较基准收益率的历史走势对比图

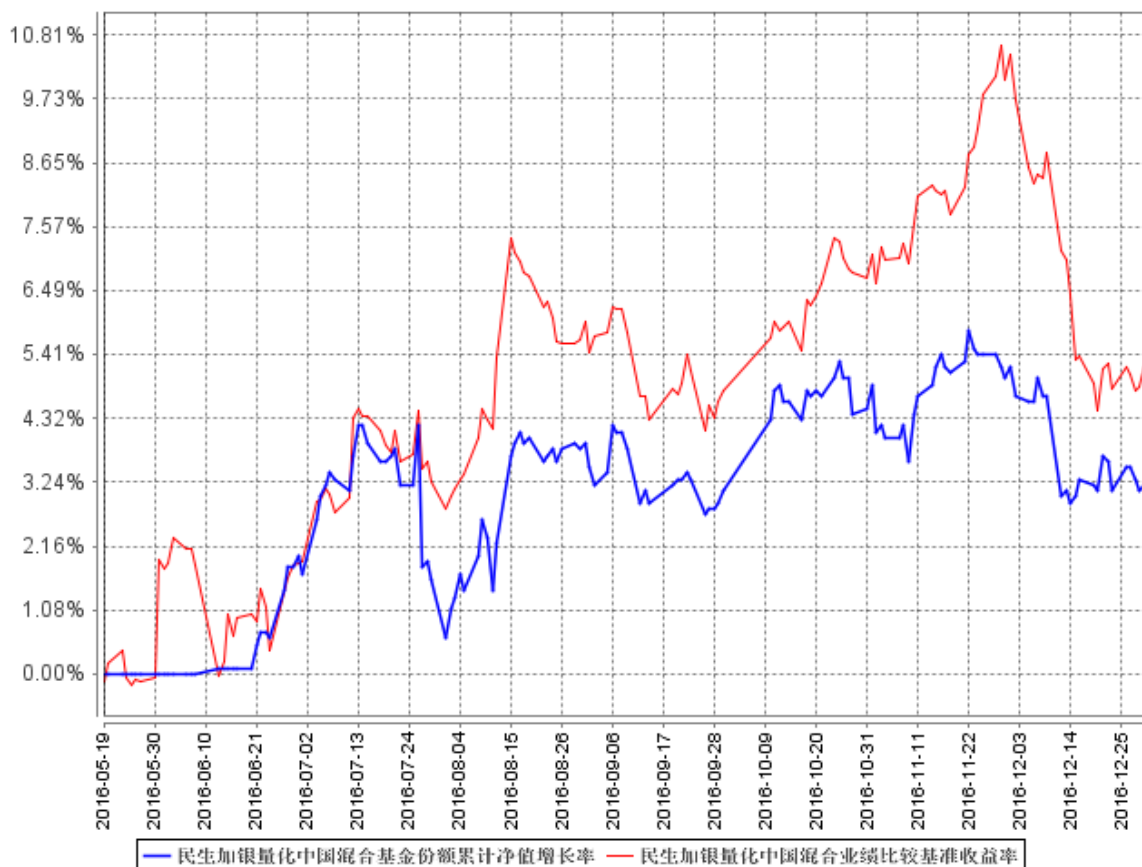

本基金合同于 2016 年 5 月 19 日生效，本基金建仓期为自基金合同生效日起的 6 个月。截至建仓期结束，本基金各项资产配置比例符合基金合同及招募说明书有关投资比例的约定。

3.2.3 自基金合同生效以来基金每年净值增长率及其与同期业绩比较基准收益率的比较

民生加银量化中国混合自基金合同生效以来基金每年净值增长率及其与同期业绩比较基准收益率的对比图

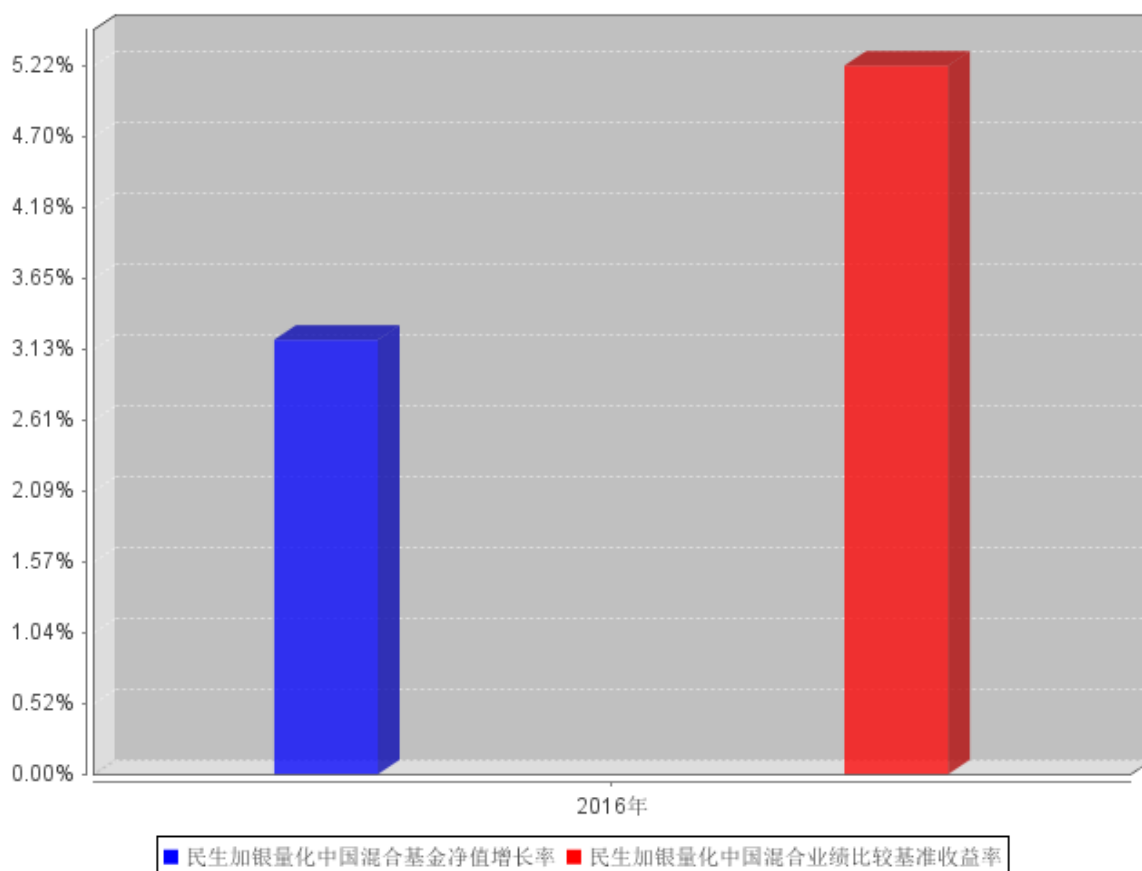

本基金合同于 2016 年 5 月 19 日生效，合同生效当年按实际存续期计算，不按整个自然年度进行折算。

3.3 过去三年基金的利润分配情况

本基金自 2016 年 5 月 19 日（基金合同生效日）至本报告期末未实施利润分配。

§ 4 管理人报告

4.1 基金管理人及基金经理情况

4.1.1 基金管理人及其管理基金的经验

民生加银基金管理有限公司（以下简称“公司”）是由中国民生银行股份有限公司、加拿大皇家银行和三峡财务有限责任公司共同发起设立的中外合资基金管理公司。经中国证监会[2008]1187 号文批准，于 2008 年 11 月 3 日在深圳正式成立，2012 年注册资本增加至 3 亿元人民币。

截至 2016 年 12 月 31 日，公司共管理 37 只开放式基金：民生加银品牌蓝筹灵活配置混合型

证券投资基金、民生加银增强收益债券型证券投资基金、民生加银精选混合型证券投资基金、民生加银稳健成长混合型证券投资基金、民生加银内需增长混合型证券投资基金、民生加银景气行业混合型证券投资基金、民生加银中证内地资源主题指数型证券投资基金、民生加银信用双利债券型证券投资基金、民生加银红利回报灵活配置混合型证券投资基金、民生加银平稳增利定期开放债券型证券投资基金、民生加银现金增利货币市场基金、民生加银积极成长混合型发起式证券投资基金、民生加银家盈理财 7 天债券型证券投资基金、民生加银转债优选债券型证券投资基金、民生加银家盈理财月度债券型证券投资基金、民生加银策略精选灵活配置混合型证券投资基金、民生加银岁岁增利定期开放债券型证券投资基金、民生加银平稳添利定期开放债券型证券投资基金、民生加银现金宝货币市场基金、民生加银城镇化灵活配置混合型证券投资基金、民生加银优选股票型证券投资基金、民生加银新动力灵活配置定期开放混合型证券投资基金、民生加银研究精选灵活配置混合型证券投资基金、民生加银新战略灵活配置混合型证券投资基金、民生加银新收益债券型证券投资基金、民生加银和鑫债券型证券投资基金、民生加银量化中国灵活配置混合型证券投资基金、民生加银鑫瑞债券型证券投资基金、民生加银现金添利货币市场基金、民生加银鑫盈债券型证券投资基金、民生加银鑫福灵活配置混合型证券投资基金、民生加银鑫安纯债债券型证券投资基金、民生加银养老服务灵活配置混合型证券投资基金、民生加银鑫享债券型证券投资基金、民生加银前沿科技灵活配置混合型证券投资基金、民生加银腾元宝货币市场基金、民生加银鑫喜灵活配置混合型证券投资基金。

4.1.2 基金经理（或基金经理小组）及基金经理助理简介

姓名	职务	任本基金的基金经理（助理）期限		证券从业年限	说明
		任职日期	离任日期		
蔡晓	民生加银中证内地资源主题指数、民生加银量化中国混合的基金经理；研究部总监助理	2016 年 5 月 19 日	-	12 年	中国科学院半导体研究所微电子与固体电子学硕士。曾在中信建投证券股份有限公司、新华资产管理股份有限公司研究部担任研究员，在建信基金管理有限公司研究部担任总监助理、策略组长、专户投委会成员。2014 年加入民生加银基金管理有限公司，现任研究部总监助理。

4.2 管理人对报告期内本基金运作合规守信情况的说明

本报告期内，基金管理人严格遵守《证券投资基金法》及其他相关法律法规、证监会规定和基金合同的约定，本着诚实信用、勤勉尽责的原则管理和运用基金资产，在严格控制风险的前提下，为基金份额持有人谋求最大利益。本报告期内，基金运作整体合法合规，无损害基金份额持有人利益的行为。

4.3 管理人对报告期内公平交易情况的专项说明

4.3.1 公平交易制度和控制方法

公司严格执行《证券投资基金管理公司公平交易制度指导意见》，完善了公司公平交易制度，制度的范围包括境内上市股票、债券的一级市场申购、二级市场交易等所有投资管理活动，同时包括授权、研究分析、投资决策、交易执行、监控等投资管理活动相关的各个环节，形成了有效的公平交易执行体系。

对于场内交易，公司启用了交易系统内的公平交易程序，在指令分发及指令执行阶段，均由系统强制执行公平委托；此外，公司严格控制不同投资组合之间的同日反向交易。

对于场外交易，公司完善银行间市场交易、交易所大宗交易等非集中竞价交易的交易分配制度，保证各投资组合获得公平的交易机会。对于部分债券一级市场申购、非公开发行股票申购等以公司名义进行的交易，各投资组合经理在交易前独立地确定各投资组合的交易价格和数量，公司按照价格优先、比例分配的原则对交易结果进行分配。

4.3.2 公平交易制度的执行情况

公司于每季度、每年度对旗下管理的不同投资组合的整体收益率、分投资类别（股票、债券）的收益率进行分析，对连续四个季度期间内不同时间窗下（日内、3 日内、5 日内）公司管理的不同投资组合同向交易的交易价差进行分析。本报告期内，本基金管理人公平交易制度得到良好地贯彻执行，未发现存在违反公平交易原则的情况。

4.3.3 异常交易行为的专项说明

公司严格控制不同投资组合之间的同日反向交易，禁止可能导致不公平交易和利益输送的同日反向交易。本报告期内，本基金未发现可能的异常交易情况，不存在所有投资组合参与的交易所公开竞价同日反向交易成交较少的单边成交量超过该证券当日成交量的 5% 的情况。

4.4 管理人对报告期内基金的投资策略和业绩表现的说明

4.4.1 报告期内基金投资策略和运作分析

2016 年 A 股市场受熔断机制影响在 1 月份显著下跌，其后受到宏观经济、流动性、汇率、通

胀、货币政策、财政政策、监管政策、行业基本面、企业盈利等因素的影响，呈现缓慢震荡上行走势。本基金秉持对绝对收益高度重视的投资理念，采用攻防兼具、严控风险的投资策略，通过量化选股模型优选股票组合，实施均衡配置的策略，抓住了包括供给侧改革、一带一路、国企改革等所驱动的风格、行业、主题等轮动的投资机会，同时通过量化择时模型在关键风险时间点及时调整股票仓位降低风险，最终在较小回撤和较小业绩波动率的基础上获得了相对可观的正收益。

投资运作上我们利用量化投资模型的领先优势，把握市场的整体性投资机会，以及风格、行业、主题轮动的结构性投资机会，同时及时有效规避市场风险，在控制好回撤和业绩波动率的基础上获得可观的正收益。

4.4.2 报告期内基金的业绩表现

截至 2016 年 12 月 31 日，本基金份额净值为 1.032 元，本报告期内份额净值增长率为 3.20%，同期业绩比较基准收益率为 5.22%

4.5 管理人对宏观经济、证券市场及行业走势的简要展望

我们认为全球经济政治环境仍然复杂，包括美国方面以基建投资、减税为代表的特朗普新政，美联储加息的概率和节奏的变化；中国方面十九大的召开和大政方针部署，以供给侧改革、一带一路、国企改革为代表的国家战略实施，旨在金融去杠杆、抑泡沫的中性货币政策，美元加息和贸易保护升级的汇率环境，价格上涨带来的通胀回升，IPO 和减持形成市场压力；以及欧洲方面以英国脱欧、法国大选等为代表的事件，均可能对股票市场和上市公司基本面及估值产生较大影响。总的来说，我们倾向于认为国内宏观经济基本面和企业盈利已处于底部夯实阶段，前两年的高估值已得到相对显著的消化，A 股市场有望逐步走出底部区域，未来一年有望继续呈现出阶段性的整体投资机会，以及多样性的结构性机会。

本基金将继续优化量化投资模型并利用模型择时和选股的领先优势，把握市场的整体性投资机会，以及风格、行业、主题轮动的结构性投资机会，同时及时有效规避市场风险，在控制好回撤和业绩波动率的基础上获得可观的正收益。

4.6 管理人内部有关本基金的监察稽核工作情况

报告期内，管理人内部对本基金的监察稽核工作主要针对本基金投资运作的合法、合规性，由督察长领导独立于各业务部门的监察稽核部进行监察，通过实时监控、定期检查、专项检查、不定期抽查等方式，及时发现问题，提出整改意见并跟踪改进落实情况，并按照中国证监会的要

求将《季度监察稽核报告》和《年度监察稽核报告》提交给公司全体董事审阅，并向中国证监会、深圳证监局上报。

4.7 管理人对报告期内基金估值程序等事项的说明

根据中国证监会相关规定及基金合同约定，本基金管理人严格按照新准则、中国证监会相关规定和基金合同关于估值的约定，对基金所持有的投资品种进行估值。本基金托管人根据法律法规要求履行估值及净值计算的复核责任。其中，本基金管理人为了确保估值工作的合规开展，建立了负责估值工作决策和执行的专门机构，组成人员包括分管运营的公司领导、督察长、投资总监、运营管理部、交易部、研究部、投资部、固定收益部、监察稽核部、风险管理部各部门负责人及其指定的相关人员。研究部参加人员应包含金融工程小组及相关行业研究员。分管运营的公司领导任估值小组组长。且基金经理不参与其管理基金的相关估值业务。本报告期内，参与估值流程各方之间无重大利益冲突。

4.8 管理人对报告期内基金利润分配情况的说明

根据《证券投资基金运作管理办法》及本基金的基金合同等规定，本基金本报告期可不进行利润分配。

4.9 报告期内管理人对本基金持有人数或基金资产净值预警情形的说明

本报告期内，本基金出现连续二十个工作日基金资产净值低于五千万元的情形，没有出现持有人数低于二百人的情形。

§ 5 托管人报告

5.1 报告期内本基金托管人遵规守信情况声明

本报告期，中国建设银行股份有限公司在本基金的托管过程中，严格遵守了《证券投资基金法》、基金合同、托管协议和其他有关规定，不存在损害基金份额持有人利益的行为，完全尽职尽责地履行了基金托管人应尽的义务。

5.2 托管人对报告期内本基金投资运作遵规守信、净值计算、利润分配等情况的说明

本报告期，本托管人按照国家有关规定、基金合同、托管协议和其他有关规定，对本基金的基金资产净值计算、基金费用开支等方面进行了认真的复核，对本基金的投资运作方面进行了监督，未发现基金管理人有关损害基金份额持有人利益的行为。

报告期内，本基金未实施利润分配。

5.3 托管人对本年度报告中财务信息等内容的真实、准确和完整发表意见

本托管人复核审查了本报告中的财务指标、净值表现、利润分配情况、财务会计报告、投资组合报告等内容，保证复核内容不存在虚假记载、误导性陈述或者重大遗漏。

§ 6 审计报告

6.1 审计报告基本信息

财务报表是否经过审计	是
审计意见类型	标准无保留意见
审计报告编号	安永华明(2017)审字第 60950520_H17 号

6.2 审计报告的基本内容

审计报告标题	审计报告
审计报告收件人	民生加银量化中国灵活配置混合型证券投资基金全体基金份额持有人
引言段	我们审计了后附的民生加银量化中国灵活配置混合型证券投资基金财务报表，包括 2016 年 12 月 31 日的资产负债表、自 2016 年 5 月 19 日(基金合同生效日)至 2016 年 12 月 31 日止期间的利润表和所有者权益(基金净值)变动表以及财务报表附注。
管理层对财务报表的责任段	编制和公允列报财务报表是基金管理人民生加银基金管理有限公司的责任。这种责任包括：(1)按照企业会计准则的规定编制财务报表，并使其实现公允反映；(2)设计、执行和维护必要的内部控制，以使财务报表不存在由于舞弊或错误而导致的重大错报。
注册会计师的责任段	<p>我们的责任是在执行审计工作的基础上对财务报表发表审计意见。我们按照中国注册会计师审计准则的规定执行了审计工作。中国注册会计师审计准则要求我们遵守中国注册会计师职业道德守则，计划和执行审计工作以对财务报表是否不存在重大错报获取合理保证。</p> <p>审计工作涉及实施审计程序，以获取有关财务报表金额和披露的审计证据。选择的审计程序取决于注册会计师的判断，包括对由于舞弊或错误导致的财务报表重大错报风险的评估。在进行风险评估时，注册会计师考虑与财务报表编制和公允列报相关的内部控制，以设计恰当的审计程序，但目的并非对内部控制的有效性发表意见。审计工作还包括评价基金管理人选用会计政策的恰当性和作出会计估计的合理性，以及评价财务报表的总体列报。</p> <p>我们相信，我们获取的审计证据是充分、适当的，为发表审计意见提供了基础。</p>

审计意见段	我们认为，上述财务报表在所有重大方面按照企业会计准则的规定编制，公允反映了民生加银量化中国灵活配置混合型证券投资基金 2016 年 12 月 31 日的财务状况以及自 2016 年 5 月 19 日(基金合同生效日)至 2016 年 12 月 31 日止期间的经营成果和净值变动情况。	
注册会计师的姓名	吴翠蓉	乌爱莉
会计师事务所的名称	安永华明会计师事务所(特殊普通合伙)	
会计师事务所的地址	中国北京	
审计报告日期	2017 年 3 月 27 日	

§ 7 年度财务报表

7.1 资产负债表

会计主体：民生加银量化中国灵活配置混合型证券投资基金

报告截止日：2016 年 12 月 31 日

单位：人民币元

资产	附注号	本期末 2016 年 12 月 31 日
资产：		
银行存款	7.4.7.1	10,761,546.44
结算备付金		770,781.51
存出保证金		37,969.83
交易性金融资产	7.4.7.2	23,121,330.70
其中：股票投资		23,121,330.70
基金投资		-
债券投资		-
资产支持证券投资		-
贵金属投资		-
衍生金融资产	7.4.7.3	-
买入返售金融资产	7.4.7.4	-
应收证券清算款		5,005,888.88
应收利息	7.4.7.5	1,695.51
应收股利		-

应收申购款		4,828.89
递延所得税资产		-
其他资产	7.4.7.6	-
资产总计		39,704,041.76
负债和所有者权益	附注号	本期末 2016年12月31日
负 债:		
短期借款		-
交易性金融负债		-
衍生金融负债	7.4.7.3	-
卖出回购金融资产款		-
应付证券清算款		-
应付赎回款		1,113.16
应付管理人报酬		50,873.17
应付托管费		8,478.85
应付销售服务费		-
应付交易费用	7.4.7.7	220,898.90
应交税费		-
应付利息		-
应付利润		-
递延所得税负债		-
其他负债	7.4.7.8	85,004.08
负债合计		366,368.16
所有者权益:		
实收基金	7.4.7.9	38,123,660.95
未分配利润	7.4.7.10	1,214,012.65
所有者权益合计		39,337,673.60
负债和所有者权益总计		39,704,041.76

注：(1) 报告截止日 2016 年 12 月 31 日，基金份额净值人民币 1.032 元，基金份额总额 38,123,660.95 份。

(2) 本基金基金合同于 2016 年 5 月 19 日生效。本基金本期财务报表的实际编制期间系自 2016 年 5 月 19 日(基金合同生效日)至 2016 年 12 月 31 日止。因此，无对比期间财务报表数据。

7.2 利润表

会计主体：民生加银量化中国灵活配置混合型证券投资基金

本报告期：2016 年 5 月 19 日(基金合同生效日)至 2016 年 12 月 31 日

单位：人民币元

项 目	附注号	本期 2016年5月19日(基金合同生效 日)至2016年12月31日
一、收入		3,729,701.65
1. 利息收入		705,744.37
其中：存款利息收入	7.4.7.11	586,952.08
债券利息收入		-
资产支持证券利息收入		-
买入返售金融资产收入		118,792.29
其他利息收入		-
2. 投资收益（损失以“-”填列）		2,556,067.26
其中：股票投资收益	7.4.7.12	2,491,564.57
基金投资收益		-
债券投资收益	7.4.7.13	-
资产支持证券投资收益	7.4.7.13.5	-
贵金属投资收益	7.4.7.14	-
衍生工具收益	7.4.7.15	-
股利收益	7.4.7.16	64,502.69
3. 公允价值变动收益（损失以“-”号填列）	7.4.7.17	-359,426.58
4. 汇兑收益（损失以“-”号填列）		-
5. 其他收入（损失以“-”号填列）	7.4.7.18	827,316.60
减：二、费用		1,302,129.66
1. 管理人报酬	7.4.10.2.1	730,695.54
2. 托管费	7.4.10.2.2	121,782.58
3. 销售服务费	7.4.10.2.3	-
4. 交易费用	7.4.7.19	351,124.24
5. 利息支出		-
其中：卖出回购金融资产支出		-
6. 其他费用	7.4.7.20	98,527.30
三、利润总额（亏损总额以“-”号填列）		2,427,571.99
减：所得税费用		-
四、净利润（净亏损以“-”号填列）		2,427,571.99

7.3 所有者权益（基金净值）变动表

会计主体：民生加银量化中国灵活配置混合型证券投资基金

本报告期：2016 年 5 月 19 日(基金合同生效日)至 2016 年 12 月 31 日

单位：人民币元

项目	本期 2016 年 5 月 19 日(基金合同生效日)至 2016 年 12 月 31 日		
	实收基金	未分配利润	所有者权益合计
一、期初所有者权益（基金净值）	247,802,341.95	-	247,802,341.95
二、本期经营活动产生的基金净值变动数（本期利润）	-	2,427,571.99	2,427,571.99
三、本期基金份额交易产生的基金净值变动数（净值减少以“-”号填列）	-209,678,681.00	-1,213,559.34	-210,892,240.34
其中：1. 基金申购款	18,056,489.30	637,452.71	18,693,942.01
2. 基金赎回款	-227,735,170.30	-1,851,012.05	-229,586,182.35
四、本期向基金份额持有人分配利润产生的基金净值变动（净值减少以“-”号填列）	-	-	-
五、期末所有者权益（基金净值）	38,123,660.95	1,214,012.65	39,337,673.60

报表附注为财务报表的组成部分。

本报告 7.1 至 7.4 财务报表由下列负责人签署：

吴剑飞

周吉人

洪锐珠

基金管理人负责人

主管会计工作负责人

会计机构负责人

7.4 报表附注

7.4.1 基金基本情况

民生加银量化中国灵活配置混合型证券投资基金(以下简称“本基金”),系经中国证券监督管理委员会(以下简称“中国证监会”)证监许可【2016】246号《关于准予民生加银量化中国灵活配置混合型证券投资基金注册的批复》的核准,由民生加银基金管理有限公司自2016年4月13日至2016年5月16日向社会公开发售募集,募集期结束经安永华明会计师事务所(特殊普通合伙)验证并出具安永华明(2016)验字第60950520_H05号验资报告后,向中国证监会报送基金备

案材料。基金合同于 2016 年 5 月 19 日生效。本基金为契约型开放式，存续期限不定。设立时募集的有效认购资金(资本)为人民币 247,733,887.86 元，在首次募集期间有效认购资金产生的利息为人民币 68,454.09 元，以上是收基金(本息)合计为人民币 247,802,341.95 元，折合 247,802,341.95 份基金份额。本基金的基金管理人为民生加银基金管理有限公司，注册登记机构为民生加银基金管理有限公司，基金托管人为中国建设银行股份有限公司(以下简称“建设银行”)。

本基金的投资范围为具有良好流动性的金融工具，包括国内依法发行上市的衍生工具(权证、股指期货及其他经中国证监会允许投资的衍生工具等)，股票(含中小板、创业板及其他经中国证监会允许投资的股票等)，债券(含国债、金融债、企业债、公司债、地方政府债、次级债、可转换债券、分离交易可转债、央行票据、中期票据、短期融资券(含超短期融资券)、中小企业私募债券、证券公司发行的短期公司债券、并购重组私募债及其他经中国证监会允许投资的债券等)、资产支持证券、债券回购、质押及买断式回购、银行存款等固定收益类资产以及现金，以及法律法规或中国证监会允许基金投资的其他金融工具(但须符合中国证监会的相关规定)。如法律法规或监管机构以后允许基金投资其他品种，基金管理人在履行适当程序后，可以将其纳入投资范围。

基金的投资组合比例为：股票资产占基金资产的 0%-95%。基金持有全部权证的市值不超过基金资产净值的 3%。本基金每个交易日日终在扣除股指期货合约需缴纳的交易保证金后，保持现金或者到期日在一年以内的政府债券投资比例合计不低于基金资产净值的 5%。

本基金的业绩比较基准为：沪深 300 指数收益率×60%+中证国债指数收益率×40%

7.4.2 会计报表的编制基础

本财务报表系按照财政部颁布的《企业会计准则—基本准则》以及其后颁布及修订的具体会计准则、应用指南、解释以及其他相关规定(以下合称“企业会计准则”)编制，同时，对于在具体会计核算和信息披露方面，也参考了中国证券投资基金业协会修订并发布的《证券投资基金会计核算业务指引》、中国证监会制定的《关于进一步规范证券投资基金估值业务的指导意见》、《关于证券投资基金执行<企业会计准则>估值业务及份额净值计价有关事项的通知》、《证券投资基金信息披露管理办法》、《证券投资基金信息披露内容与格式准则》第 2 号《年度报告的内容与格式》、《证券投资基金信息披露编报规则》第 3 号《会计报表附注的编制及披露》、《证券投资基金信息

披露 XBRL 模板第 3 号《年度报告和半年度报告》及其他中国证监会及中国证券投资基金业协会颁布的相关规定。

本财务报表以本基金持续经营为基础列报。

7.4.3 遵循企业会计准则及其他有关规定的声明

本财务报表符合企业会计准则的要求，真实、完整地反映了本基金于 2016 年 12 月 31 日的财务状况以及自 2016 年 5 月 19 日（基金合同生效日）起至 2016 年 12 月 31 日止期间的经营成果和净值变动情况。

7.4.4 重要会计政策和会计估计

本基金财务报表所载财务信息根据下列依照企业会计准则、《证券投资基金会计核算业务指引》和其他相关规定所厘定的主要会计政策和会计估计编制。

7.4.4.1 会计年度

本基金会计年度采用公历年度，即每年 1 月 1 日起至 12 月 31 日止。唯本期财务报表的实际编制期间系自 2016 年 5 月 19 日（基金合同生效日）起至 2016 年 12 月 31 日止。

7.4.4.2 记账本位币

本基金记账本位币和编制本财务报表所采用的货币均为人民币。除有特别说明外，均以人民币元为单位表示。

7.4.4.3 金融资产和金融负债的分类

金融工具是指形成本基金的金融资产（或负债），并形成其他单位的金融负债（或资产）或权益工具的合同。

(1) 金融资产分类

本基金的金融资产于初始确认时分类为以下两类：以公允价值计量且其变动计入当期损益的金融资产及贷款和应收款项；

本基金持有的以公允价值计量且其变动计入当期损益的金融资产主要包括股票、债券、货币

市场工具和衍生工具等投资；

本基金持有的其他金融资产分类为应收款项，包括银行存款、结算备付金、买入返售金融资产和各类应收款项等。

(2) 金融负债分类

本基金的金融负债于初始确认时归类为以公允价值计量且其变动计入当期损益的金融负债和其他金融负债。本基金持有的金融负债划分为其他金融负债，主要包括卖出回购金融资产款和各类应付款项等。

初始确认

本基金于成为金融工具合同的一方时确认一项金融资产或金融负债，按照取得时的公允价值作为初始确认金额。划分为以公允价值计量且其变动计入当期损益的金融资产取得时发生的相关交易费用计入当期损益；应收款项及其他金融负债的相关交易费用计入初始确认金额。

后续计量

以公允价值计量且其变动计入当期损益的金融资产采用公允价值进行后续计量；在持有该类金融资产期间取得的利息或现金股利，应当确认为当期收益。每日，本基金将以公允价值计量且其变动计入当期损益的金融资产或金融负债的公允价值变动计入当期损益；对于应收款项和其他金融负债采用实际利率法，以摊余成本进行后续计量，如名义利率与实际利率差异较小的，也可采用名义利率进行后续计量，其摊销或减值产生的利得或损失，均计入当期损益。

终止确认

当收取该金融资产现金流量的合同权利终止，或该金融资产已转移，且符合金融资产转移的终止确认条件的，金融资产将终止确认；

当金融负债的现时义务全部或部分已经解除的，该金融负债或其一部分将终止确认；

处置该金融资产或金融负债时，其公允价值与初始入账金额之间的差额应确认为投资收益，

同时调整公允价值变动收益。

金融资产转移

本基金已将金融资产所有权上几乎所有的风险和报酬转移给转入方的，终止确认该金融资产；保留了金融资产所有权上几乎所有的风险和报酬的，不终止确认该金融资产；本基金既没有转移也没有保留金融资产所有权上几乎所有的风险和报酬的，分别下列情况处理：放弃了对该金融资产控制的，终止确认该金融资产并确认产生的资产和负债；未放弃对该金融资产控制的，按照其继续涉入所转移金融资产的程度确认有关金融资产，并相应确认有关负债。

7.4.4.4 金融资产和金融负债的估值原则

公允价值，是指市场参与者在计量日发生的有序交易中，出售一项资产所能收到或者转移一项负债所需支付的价格。本基金以公允价值计量相关资产或负债，假定出售资产或者转移负债的有序交易在相关资产或负债的主要市场进行；不存在主要市场的，本基金假定该交易在相关资产或负债的最有利市场进行。主要市场(或最有利市场)是本基金在计量日能够进入的交易市场。本基金采用市场参与者在对该资产或负债定价时为实现其经济利益最大化所使用的假设。

在财务报表中以公允价值计量或披露的资产和负债，根据对公允价值计量整体而言具有重要意义的最低层次输入值，确定所属的公允价值层次：第一层次输入值，在计量日能够取得的相同资产或负债在活跃市场上未经调整的报价；第二层次输入值，除第一层次输入值外相关资产或负债直接或间接可观察的输入值；第三层次输入值，相关资产或负债的不可观察输入值。

每个资产负债表日，本基金对在财务报表中确认的持续以公允价值计量的资产和负债进行重新评估，以确定是否在公允价值计量层次之间发生转换。

本基金持有的股票、债券、基金和衍生工具等投资按如下原则确定公允价值并进行估值：

(1) 存在活跃市场的金融工具按其估值日能够取得的相同资产或负债在活跃市场上未经调整的报价确定公允价值；估值日无交易，但最近交易日后经济环境未发生重大变化且证券发行机构未发生影响证券价格的重大事件的，按最近交易日的收盘价估值；如最近交易日后经济环境发生

了重大变化或证券发行机构发生了影响证券价格的重大事件，可参考类似投资品种的现行市价及重大变化因素，调整最近交易市价，确定公允价值。有充足证据表明最近交易市价不能真实反映公允价值的，应对最近交易的市价进行调整，确定公允价值；

(2) 不存在活跃市场的金融工具，采用市场参与者普遍认同，且被以往市场实际交易价格验证具有可靠性的估值技术，确定公允价值。本基金采用在当前情况下适用并且有足够可利用数据和其他信息支持的估值技术，优先使用相关可观察输入值，只有在可观察输入值无法取得或取得不切实可行的情况下，才使用不可观察输入值；

(3) 如有确凿证据表明按上述估值原则仍不能客观反映其公允价值的，基金管理人可根据具体情况与基金托管人商定后，按最能适当反映公允价值的价格估值；

(4) 如有新增事项，按国家最新规定估值。

7.4.4.5 金融资产和金融负债的抵销

当本基金同时满足下列条件时，金融资产和金融负债以相互抵销后的净额在资产负债表内列示：具有抵销已确认金额的法定权利，且该种法定权利是当前可执行的；计划以净额结算，或同时变现该金融资产和清偿该金融负债。

7.4.4.6 实收基金

实收基金为对外发行的基金份额总额所对应的金额。由于申购和赎回引起的实收基金份额变动分别于基金申购确认日及基金赎回确认日确认。上述申购和赎回分别包括基金转换所引起的转入基金的实收基金增加和转出基金的实收基金减少。

7.4.4.7 损益平准金

损益平准金包括已实现损益平准金和未实现损益平准金。已实现损益平准金指在申购或赎回基金份额时，申购或赎回款项中包含的按累计未分配的已实现收益/(损失)占基金净值比例计算的金额。未实现损益平准金指在申购或赎回基金份额时，申购或赎回款项中包含的按累计未实现利得/(损失)占基金净值比例计算的金额。损益平准金于基金申购确认日或基金赎回确认日确认。

未实现损益平准金与已实现损益平准金均在“损益平准金”科目中核算，并全额转入“未分

配利润/(累计亏损)”。

7.4.4.8 收入/(损失)的确认和计量

- (1) 存款利息收入按存款的本金与适用的利率逐日计提的金额入账；
- (2) 债券利息收入按债券票面价值与票面利率或内含票面利率计算的金额扣除应由债券发行企业代扣代缴的个人所得税后的净额确认，在债券实际持有期内逐日计提；
- (3) 资产支持证券利息收入按证券票面价值与票面利率计算的金额，扣除应由资产支持证券发行企业代扣代缴的个人所得税后的净额确认，在证券实际持有期内逐日计提；
- (4) 买入返售金融资产收入，按买入返售金融资产的摊余成本及实际利率(当实际利率与合同利率差异较小时，也可以用合同利率)，在回购期内逐日计提；
- (5) 股票投资收益/(损失)于卖出股票成交日确认，并按卖出股票成交金额与其成本的差额入账；
- (6) 债券投资收益/(损失)于卖出债券成交日确认，并按成交总额与其成本、应收利息的差额入账；
- (7) 衍生工具收益/(损失)于卖出衍生工具成交日确认，并按卖出衍生工具成交金额与其成本的差额入账；
- (8) 股利收益于除息日确认，并按上市公司宣告的分红派息比例计算的金额扣除应由上市公司代扣代缴的个人所得税后的净额入账；
- (9) 公允价值变动收益/(损失)系本基金持有的采用公允价值模式计量的交易性金融资产、交易性金融负债等公允价值变动形成的应计入当期损益的利得或损失；
- (10) 其他收入在主要风险和报酬已经转移给对方，经济利益很可能流入且金额可以可靠计量

的时候确认。

7.4.4.9 费用的确认和计量

(1) 基金管理费按前一日基金资产净值的 1.50% 的年费率逐日计提；

(2) 基金托管费按前一日基金资产净值的 0.25% 的年费率逐日计提；

(3) 卖出回购金融资产支出，按卖出回购金融资产的摊余成本及实际利率(当实际利率与合同利率差异较小时，也可以用合同利率)在回购期内逐日计提；

(4) 其他费用系根据有关法规及相应协议规定，按实际支出金额，列入当期基金费用。如果影响基金份额净值小数点后第四位的，则采用待摊或预提的方法。

7.4.4.10 基金的收益分配政策

(1) 在符合有关分红条件的前提下，基金管理人可以根据实际情况进行收益分配，具体分配方案以公告为准，若基金合同生效不满 3 个月则可不进行收益分配；

(2) 本基金收益分配方式分为两种：现金分红与红利再投资，投资人可选择现金红利或将现金红利按除息日的基金份额净值自动转为基金份额进行再投资；若投资人不选择，本基金默认的收益分配方式是现金分红；

(3) 基金收益分配后基金份额净值不能低于基金份额面值；即基金收益分配基准日的基金份额净值减去每单位基金份额收益分配金额后不能低于面值；

(4) 每一基金份额享有同等分配权；

(5) 法律法规或监管机构另有规定的，从其规定。

7.4.4.11 其他重要的会计政策和会计估计

本基金本报告期无需要说明的其他重要会计政策和会计估计事项。

7.4.5 会计政策和会计估计变更以及差错更正的说明

7.4.5.1 会计政策变更的说明

本基金本报告期无需要说明的会计政策变更。

7.4.5.2 会计估计变更的说明

本基金本报告期无需要说明的会计估计变更。

7.4.5.3 差错更正的说明

本基金本报告期无需要说明的重大会计差错更正。

7.4.6 税项

7.4.6.1 印花税

证券(股票)交易印花税税率为 1%，由出让方缴纳。

股权分置改革过程中因非流通股股东向流通股股东支付对价而发生的股权转让，暂免征收印花税。

7.4.6.2 营业税、增值税、企业所得税

以发行基金方式募集资金不属于营业税征收范围，不征收营业税。

证券投资基金(封闭式证券投资基金，开放式证券投资基金)管理人运用基金买卖股票、债券的差价收入，免征营业税。

自 2016 年 5 月 1 日起，在全国范围内全面推开营业税改征增值税试点，金融业纳入试点范围，由缴纳营业税改为缴纳增值税。对证券投资基金(封闭式证券投资基金，开放式证券投资基金)管理人运用基金买卖股票、债券的转让收入免征增值税；国债、地方政府债利息收入以及金融同业往来利息收入免征增值税；存款利息收入不征收增值税。金融机构开展的质押式和买断式买入返

售金融商品业务、同业存款、同业存单以及持有金融债券取得的利息收入属于金融同业往来利息收入。

资管产品运营过程中发生的增值税应税行为，以资管产品管理人为增值税纳税人，并从

2017 年 7 月 1 日(含)以后，按照现行规定缴纳增值税。对资管产品在 2017 年 7 月 1 日前运营过程中发生的增值税应税行为，未缴纳增值税的，不再缴纳；已缴纳增值税的，已纳税额从资管产品管理人以后月份的增值税应纳税额中抵减。

证券投资基金从证券市场中取得的收入，包括买卖股票、债券的差价收入，股权的股息、红利收入，债券的利息收入及其他收入，暂不征收企业所得税。

股权分置改革中非流通股股东通过对价方式向流通股股东支付的股份、现金等收入，暂免征收流通股股东应缴纳的企业所得税。

7.4.6.3 个人所得税

自 2013 年 1 月 1 日起，证券投资基金从上市公司分配取得的股息红利所得，持股期限在 1 个月以内(含 1 个月)的，其股息红利所得全额计入应纳税所得额；持股期限在 1 个月以上至 1 年(含 1 年)的，暂减按 50%计入应纳税所得额；持股期限超过 1 年的，暂减按 25%计入应纳税所得额；上述所得统一适用 20%的税率计征个人所得税。自 2015 年 9 月 8 日起，持股期限超过 1 年的，股息红利所得暂免征收个人所得税。

股权分置改革中非流通股股东通过对价方式向流通股股东支付的股份、现金等收入，暂免征收流通股股东应缴纳的个人所得税。

暂免征收储蓄存款利息所得个人所得税。

7.4.7 重要财务报表项目的说明

7.4.7.1 银行存款

单位：人民币元

项目	本期末 2016 年 12 月 31 日
活期存款	10,761,546.44
定期存款	-
其中：存款期限 1-3 个月	-
其他存款	-
合计：	10,761,546.44

7.4.7.2 交易性金融资产

单位：人民币元

项目	本期末 2016 年 12 月 31 日		
	成本	公允价值	公允价值变动
股票	23,480,757.28	23,121,330.70	-359,426.58
贵金属投资-金交所 黄金合约	-	-	-
债券	交易所市场	-	-
	银行间市场	-	-
	合计	-	-
资产支持证券	-	-	-
基金	-	-	-
其他	-	-	-
合计	23,480,757.28	23,121,330.70	-359,426.58

7.4.7.3 衍生金融资产/负债

本基金于本期末无衍生金融资产/负债。

7.4.7.4 买入返售金融资产

7.4.7.4.1 各项买入返售金融资产期末余额

本基金于本期末无买入返售金融资产。

7.4.7.4.2 期末买断式逆回购交易中取得的债券

本基金于本期末无买断式逆回购交易中取得的债券。

7.4.7.5 应收利息

单位：人民币元

项目	本期末 2016 年 12 月 31 日
----	-------------------------

应收活期存款利息	1,295.11
应收定期存款利息	-
应收其他存款利息	-
应收结算备付金利息	381.59
应收债券利息	-
应收买入返售证券利息	-
应收申购款利息	-
应收黄金合约拆借孳息	-
其他	18.81
合计	1,695.51

其他为应收结算保证金利息。

7.4.7.6 其他资产

本基金于本期末无其他资产。

7.4.7.7 应付交易费用

单位：人民币元

项目	本期末 2016年12月31日
交易所市场应付交易费用	220,898.90
银行间市场应付交易费用	-
合计	220,898.90

7.4.7.8 其他负债

单位：人民币元

项目	本期末 2016年12月31日
应付券商交易单元保证金	-
应付赎回费	4.08
预提费用	85,000.00
合计	85,004.08

7.4.7.9 实收基金

金额单位：人民币元

项目	本期 2016年5月19日(基金合同生效日)至2016年12月31日	
	基金份额(份)	账面金额
基金合同生效日	247,802,341.95	247,802,341.95
本期申购	18,056,489.30	18,056,489.30

本期赎回（以“-”号填列）	-227,735,170.30	-227,735,170.30
- 基金拆分/份额折算前	-	-
基金拆分/份额折算变动份额	-	-
本期申购	-	-
本期赎回（以“-”号填列）	-	-
本期末	38,123,660.95	38,123,660.95

1) 本基金合同于 2016 年 5 月 19 日生效。设立时募集的扣除认购费后的实收基金(本金)为人民币 247,733,887.86 元，在募集期间产生的利息折份额金额为 68,454.09 元，以上实收基金(本息)合计为人民币 247,802,341.95 元，折合 247,802,341.95 份基金份额。

2) 申购含转换入份额，赎回含转换出份额。

7.4.7.10 未分配利润

单位：人民币元

项目	已实现部分	未实现部分	未分配利润合计
基金合同生效日	-	-	-
本期利润	2,786,998.57	-359,426.58	2,427,571.99
本期基金份额交易产生的变动数	-920,729.78	-292,829.56	-1,213,559.34
其中：基金申购款	419,867.89	217,584.82	637,452.71
基金赎回款	-1,340,597.67	-510,414.38	-1,851,012.05
本期已分配利润	-	-	-
本期末	1,866,268.79	-652,256.14	1,214,012.65

7.4.7.11 存款利息收入

单位：人民币元

项目	本期 2016 年 5 月 19 日(基金合同生效日)至 2016 年 12 月 31 日
活期存款利息收入	122,926.46
定期存款利息收入	460,777.78
其他存款利息收入	-
结算备付金利息收入	3,088.97
其他	158.87
合计	586,952.08

注：其他为结算保证金利息收入。

7.4.7.12 股票投资收益**7.4.7.12.1 股票投资收益——买卖股票差价收入**

单位：人民币元

项目	本期 2016年5月19日(基金合同生效日) 至2016年12月31日
卖出股票成交总额	109,022,307.39
减：卖出股票成本总额	106,530,742.82
买卖股票差价收入	2,491,564.57

7.4.7.13 债券投资收益

本基金于本期无债券投资收益。

7.4.7.14 贵金属投资收益

本基金于本期无贵金属投资收益。

7.4.7.15 衍生工具收益

本基金于本期无衍生金融工具收益。

7.4.7.16 股利收益

单位：人民币元

项目	本期 2016年5月19日(基金合同生效日)至2016年 12月31日
股票投资产生的股利收益	64,502.69
基金投资产生的股利收益	-
合计	64,502.69

7.4.7.17 公允价值变动收益

单位：人民币元

项目名称	本期 2016年5月19日(基金合同生效日) 至2016年12月31日
1. 交易性金融资产	-359,426.58
——股票投资	-359,426.58
——债券投资	-

——资产支持证券投资	-
——贵金属投资	-
——其他	-
2. 衍生工具	-
——权证投资	-
3. 其他	-
合计	-359,426.58

7.4.7.18 其他收入

单位：人民币元

项目	本期 2016年5月19日(基金合同生效日)至2016年12月 31日
基金赎回费收入	825,367.70
基金转换费收入	1,948.90
合计	827,316.60

7.4.7.19 交易费用

单位：人民币元

项目	本期 2016年5月19日(基金合同生效日)至2016年12月 31日
交易所市场交易费用	351,124.24
银行间市场交易费用	-
合计	351,124.24

7.4.7.20 其他费用

单位：人民币元

项目	本期 2016年5月19日(基金合同生效日)至2016年12 月31日
审计费用	30,000.00
信息披露费	55,000.00
银行费用	4,527.30
债券账户维护费	9,000.00
合计	98,527.30

7.4.7.21 分部报告

截至本报告期末，本基金仅在中国大陆境内从事证券投资单一业务，因此，无需作披露的分部报告。

7.4.8 或有事项、资产负债表日后事项的说明

7.4.8.1 或有事项

截至资产负债表日，本基金无需要说明的重大或有事项。

7.4.8.2 资产负债表日后事项

截至财务报表批准日，除在 7.4.6.2 营业税、增值税、企业所得税中披露的事项外，本基金无其他需要披露的资产负债表日后事项。

7.4.9 关联方关系

关联方名称	与本基金的关系
民生加银基金管理有限公司（“民生加银基金公司”）	基金管理人、注册登记机构、基金销售机构
建设银行	基金托管人、基金销售机构
中国民生银行股份有限公司（“中国民生银行”）	基金管理人的股东、基金销售机构
加拿大皇家银行	基金管理人的股东
三峡财务有限责任公司	基金管理人的股东
民生加银资产管理有限公司	基金管理人的控股子公司

注：以下关联交易均在正常业务范围内按一般商业条款订立。

7.4.10 本报告期及上年度可比期间的关联方交易

7.4.10.1 通过关联方交易单元进行的交易

7.4.10.1.1 股票交易

本基金于本报告期无通过关联方交易单元进行的股票交易。

7.4.10.1.2 权证交易

本基金于本报告期无通过关联方交易单元进行的权证交易。

7.4.10.1.3 应支付关联方的佣金

本基金于本报告期无应支付关联方的佣金。

7.4.10.2 关联方报酬

7.4.10.2.1 基金管理费

单位：人民币元

项目	本期
	2016 年 5 月 19 日(基金合同生效日)至 2016 年 12 月 31 日
当期发生的基金应支付的管理费	730,695.54
其中：支付销售机构的客户维护费	226,972.82

注：1)基金管理费每日计提，按月支付。基金管理费按前一日的基金资产净值的 1.50%的年费率计提。计算方法如下：

$$H=E \times 1.50\% / \text{当年天数}$$

H 为每日应支付的基金管理费

E 为前一日的基金资产净值

2)于 2016 年 12 月 31 日的应付基金管理费为人民币 50,873.17 元。

7.4.10.2.2 基金托管费

单位：人民币元

项目	本期
	2016 年 5 月 19 日(基金合同生效日)至 2016 年 12 月 31 日
当期发生的基金应支付的托管费	121,782.58

注：1)基金托管费每日计提，按月支付。基金托管费按前一日的基金资产净值的 0.25%的年费率计提。计算方法如下：

$$H=E \times 0.25\% / \text{当年天数}$$

H 为每日应支付的基金托管费

E 为前一日的基金资产净值

2)于 2016 年 12 月 31 日的应付基金托管费为人民币 8,478.85 元。

7.4.10.3 与关联方进行银行间同业市场的债券(含回购)交易

本基金于本报告期末与关联方进行银行间同业市场的债券(含回购)交易。

7.4.10.4 各关联方投资本基金的情况**7.4.10.4.1 报告期内基金管理人运用固有资金投资本基金的情况**

本基金的基金管理人于本期末未运用固有资金投资本基金。

7.4.10.4.2 报告期末除基金管理人之外的其他关联方投资本基金的情况

本基金于本期末无除基金管理人之外的其他关联方投资本基金的情况。

7.4.10.5 由关联方保管的银行存款余额及当期产生的利息收入

单位：人民币元

关联方名称	本期 2016年5月19日(基金合同生效日)至2016年12月31日	
	期末余额	当期利息收入
建设银行	10,761,546.44	122,926.46

本基金本期的活期银行存款由基金托管人建设银行保管，按银行同业利率计息。

7.4.10.6 本基金在承销期内参与关联方承销证券的情况

本基金于本报告期末未在承销期内参与关联方承销证券。

7.4.10.7 其他关联交易事项的说明

本基金于本报告期无需要说明的其他关联交易事项。

7.4.11 利润分配情况**7.4.11.1 利润分配情况——非货币市场基金**

本基金于本报告期末未进行利润分配。

7.4.12 期末（2016年12月31日）本基金持有的流通受限证券**7.4.12.1 因认购新发/增发证券而于期末持有的流通受限证券**

本基金无因认购新发/增发证券而于期末持有的流通受限证券。

7.4.12.2 期末持有的暂时停牌等流通受限股票

金额单位：人民币元

股票代码	股票名称	停牌日期	停牌原因	期末估值单价	复牌日期	复牌开盘单价	数量(股)	期末成本总额	期末估值总额	备注
300047	天源迪科	2016年8月15日	重大事项	19.90	2017年1月6日	19.00	13,400	268,783.54	266,660.00	-

000042	中洲控股	2016年10月27日	重大事项	20.24	-	-	12,700	250,191.68	257,048.00	-
000829	天音控股	2016年9月29日	重大事项	11.28	-	-	10,000	120,900.00	112,800.00	-
300065	海兰信	2016年12月8日	重大事项	38.52	-	-	2,900	110,018.24	111,708.00	-
300420	五洋科技	2016年12月13日	重大事项	24.98	2017年3月23日	27.48	4,200	103,006.29	104,916.00	-
000987	越秀金控	2016年8月29日	重大事项	14.49	2017年1月9日	15.94	5,900	85,609.00	85,491.00	-
603986	兆易创新	2016年9月19日	重大事项	177.97	2017年3月13日	195.77	151	3,512.26	26,873.47	-
300537	广信材料	2016年10月12日	重大事项	48.79	2017年1月13日	43.91	341	3,133.79	16,637.39	-

7.4.12.3 期末债券正回购交易中作为抵押的债券

7.4.12.3.1 银行间市场债券正回购

截至本报告期末 2016 年 12 月 31 日止，本基金未持有从事银行间市场债券正回购交易中作为抵押的债券

7.4.12.3.2 交易所市场债券正回购

截至本报告期末 2016 年 12 月 31 日止，本基金未持有从事交易所市场债券正回购交易中作为抵押的债券。

7.4.13 金融工具风险及管理

7.4.13.1 风险管理政策和组织架构

本基金在日常经营活动中由金融工具产生的风险主要包括信用风险、流动性风险及市场风险。本基金管理人制定了政策和程序来识别及分析这些风险，并设定适当的风险限额及内部控制流程，通过可靠的管理及信息系统持续监控上述各类风险。

本基金的基金管理人奉行全面风险管理体系的建设，建立了以公募基金投资决策委员会和专户投资决策委员会核心的、由风险控制委员会、投资部、固定收益部、专户一部、专户二部、交易部、监察稽核部、风险管理部、研究部等相关业务部门构成的金融工具风险管理架构体系。

本基金的基金管理人对于金融工具的风险管理方法主要是通过定性分析和定量分析的方法去估测各种风险产生的可能损失。从定性分析的角度出发，判断风险损失的严重程度和出现同类风险损失的频度。而从定量分析的角度出发，根据本基金的投资目标，结合基金资产所运用金融工具特征通过特定的风险量化指标、模型，日常的量化报告，确定风险损失的限度和相应置信程度，及时可靠地对各种风险进行监督、检查和评估，并通过相应决策，将风险控制在可承受的范围内。

7.4.13.2 信用风险

信用风险是指基金在交易过程中因交易对手未履行合约责任，或者基金所投资证券之发行人出现违约、拒绝支付到期本息等情况，导致基金资产损失和收益变化的风险。

本基金的基金管理人在交易前对交易对手的资信状况进行了充分的评估。本基金与银行存款相关的信用风险不重大。本基金在交易所进行的交易均以中国证券登记结算有限责任公司为交易对手完成证券交收和款项清算，违约风险可能性很小；在银行间同业市场进行交易前均对交易对手进行信用评估以控制相应的信用风险。

于 2016 年 12 月 31 日，本基金未持有信用类债券。因此，本基金无重大的信用风险。

7.4.13.3 流动性风险

流动性风险，是指在履行以交付现金或其他金融资产的方式结算的义务时发生资金短缺的风险。对于本基金而言，体现在所持金融工具变现的难易程度。本基金的流动性风险一方面来自于基金份额持有人可随时要求赎回其持有的基金份额，另一方面来自于投资品种所处的交易市场不活跃而带来的变现困难或因投资集中而无法在市场出现剧烈波动的情况下以合理的价格变现。

针对兑付赎回资金的流动性风险，本基金的基金管理人每日对本基金的申购赎回情况进行严密监控并预测流动性需求，保持基金投资组合中的可用现金头寸与之相匹配。本基金的基金管理人在基金合同中设计了巨额赎回条款，约定在非常情况下赎回申请的处理方式，控制因开放申购

赎回模式带来的流动性风险，有效保障基金持有人利益。

针对投资品种变现的流动性风险，本基金的基金管理人通过相关部门设定流动性比例要求，对流动性指标进行持续的监测和分析，包括组合持仓集中度指标、组合在短时间内变现能力的综合指标、组合中变现能力较差的投资品种比例以及流通受限制的投资品种比例等。本基金与由本基金的基金管理人管理的其他基金共同持有一家公司发行的证券不得超过该证券的 10%。本基金所持证券均在证券交易所上市交易，因此除附注 7.4.12 中列示的部分基金资产流通暂时受限制不能自由转让的情况外，其余金融资产均能以合理价格适时变现。此外，本基金可通过卖出回购金融资产方式借入短期资金应对流动性需求，其上限一般不超过基金持有的债券投资的公允价值。

7.4.13.4 市场风险

市场风险是指基金所持金融工具的公允价值或未来现金流量因所处市场各类价格因素的变动而发生波动的风险，包括利率风险、外汇风险和其他价格风险。

7.4.13.4.1 利率风险

利率风险是指金融工具的公允价值或现金流量因市场利率变动而发生波动的风险。利率敏感性金融工具均面临由于市场利率上升而导致公允价值下降的风险，其中浮动利率类金融工具还面临每个付息期间结束根据市场利率重新定价时对于未来现金流影响的风险。

本基金持有的利率敏感性资产主要为银行存款、结算备付金及债券投资等。本基金的基金管理人定期对本基金面临的利率敏感性缺口进行监控，并通过调整投资组合的久期等方法对上述利率风险进行管理。下表统计了本基金面临的利率风险敞口。表中所示为本基金资产及负债的公允价值，并按照合约规定的利率重新定价日或到期日孰早者予以分类。

7.4.13.4.1.1 利率风险敞口

单位：人民币元

本期末 2016 年 12 月 31 日	1 个月以内	1-3 个月	3 个月-1 年	1-5 年	5 年以上	不计息	合计
资产							
银行存款	10,761,546.44	-	-	-	-	-	10,761,546.44
结算备付金	770,781.51	-	-	-	-	-	770,781.51
存出保证金	37,969.83	-	-	-	-	-	37,969.83

交易性金融资产	-	-	-	-	-23,121,330.70	23,121,330.70
应收证券清算款	-	-	-	-	5,005,888.88	5,005,888.88
应收利息	-	-	-	-	1,695.51	1,695.51
应收申购款	-	-	-	-	4,828.89	4,828.89
资产总计	11,570,297.78	-	-	-	-28,133,743.98	39,704,041.76
负债	-	-	-	-	-	-
应付赎回款	-	-	-	-	1,113.16	1,113.16
应付管理人报酬	-	-	-	-	50,873.17	50,873.17
应付托管费	-	-	-	-	8,478.85	8,478.85
应付交易费用	-	-	-	-	220,898.90	220,898.90
其他负债	-	-	-	-	85,004.08	85,004.08
负债总计	-	-	-	-	366,368.16	366,368.16
利率敏感度缺口	11,570,297.78	-	-	-	-27,767,375.82	39,337,673.60

7.4.13.4.1.2 利率风险的敏感性分析

于 2016 年 12 月 31 日，本基金未持有交易性债券投资，因此市场利率的变动对于本基金资产净值无重大影响。

7.4.13.4.2 外汇风险

外汇风险是指金融工具的公允价值或未来现金流量因外汇汇率变动而发生波动的风险。本基金持有的金融工具以人民币计价，因此无重大外汇风险。

7.4.13.4.3 其他价格风险

其他价格风险是指基金所持金融工具的公允价值或未来现金流量因除市场利率和外汇汇率以外的市场价格因素变动而发生波动的风险。本基金主要投资于证券交易所上市或银行间同业市场交易的股票和债券，所面临的其他价格风险来源于单个证券发行主体自身经营情况或特殊事项的影响，也可能来源于证券市场整体波动的影响。

7.4.13.4.3.1 其他价格风险敞口

金额单位：人民币元

项目	本期末 2016 年 12 月 31 日	
	公允价值	占基金资产净值比例 (%)
交易性金融资产—股票投资	23,121,330.70	58.78
交易性金融资产—基金投资	-	-
交易性金融资产—债券投资	-	-

交易性金融资产—贵金属投资	-	-
衍生金融资产—权证投资	-	-
其他	-	-
合计	23,121,330.70	58.78

7.4.13.4.3.2 其他价格风险的敏感性分析

假设	本基金管理人运用定量分析方法对本基金的其他价格风险进行分析。下表为其他价格风险的敏感性分析，反映了在其他变量不变的假设下，证券投资价格发生合理、可能的变动时，将对基金资产净值产生的影响。正数表示可能增加基金资产净值，负数表示可能减少基金资产净值。	
分析	相关风险变量的变动	对资产负债表日基金资产净值的影响金额（单位：人民币元） 本期末（2016年12月31日）
	1、本基金业绩比较基准上升5%	1,092,855.22 -
	2、本基金业绩比较基准下降5%	-1,092,855.22

注：本基金业绩比较基准 = 沪深 300 指数收益率 × 60% + 中证国债指数收益率 × 40%。

7.4.14 有助于理解和分析会计报表需要说明的其他事项

7.4.14.1 承诺事项

截至资产负债表日，本基金无需要说明的承诺事项。

7.4.14.2 其他事项

(1) 公允价值

本基金管理人已经评估了银行存款、结算备付金、存出保证金、买入返售金融资产、其他应收款项类投资以及其他金融负债因剩余期限不长，公允价值与账面价值相若。

各层次金融工具公允价值

于 2016 年 12 月 31 日，本基金持有的以公允价值计量且其变动计入当期损益的金融资产中划分为第一层次的余额为人民币 22,139,196.84 元，划分为第二层次的余额为人民币 982,133.86

元，无划分为第三层次的余额。

公允价值所属层次间重大变动

对于证券交易所上市的股票和债券，若出现重大事项停牌或交易不活跃等情况，本基金不会于停牌日至交易恢复活跃日期间及交易不活跃期间将相关股票和债券的公允价值列入第一层次；并根据估值调整中采用的不可观察输入值对于公允价值的影响程度，确定相关股票和债券公允价值应属第二层次还是第三层次。

第三层次公允价值期初金额和本期变动金额

本基金于本报告期初未持有公允价值归属于第三层次的金融工具，本基金本报告期未发生第三层次公允价值转入转出情况。

(2)截至资产负债表日，本基金的资产净值为人民币 39,337,673.60 元，已连续超过 20 个工作日基金资产净值低于人民币 5,000 万元。

(3)除上述事项外，截至资产负债表日，本基金无需要说明的其他重要事项。

§ 8 投资组合报告

8.1 期末基金资产组合情况

金额单位：人民币元

序号	项目	金额	占基金总资产的比例 (%)
1	权益投资	23,121,330.70	58.23
	其中：股票	23,121,330.70	58.23
2	固定收益投资	-	-
	其中：债券	-	-
	资产支持证券	-	-
3	贵金属投资	-	-
4	金融衍生品投资	-	-
5	买入返售金融资产	-	-
	其中：买断式回购的买入返售金融资产	-	-
6	银行存款和结算备付金合计	11,532,327.95	29.05

7	其他各项资产	5,050,383.11	12.72
8	合计	39,704,041.76	100.00

8.2 期末按行业分类的股票投资组合

8.2.1 报告期末按行业分类的境内股票投资组合

金额单位：人民币元

代码	行业类别	公允价值	占基金资产净值比例(%)
A	农、林、牧、渔业	402,069.00	1.02
B	采矿业	489,811.30	1.25
C	制造业	15,449,830.27	39.27
D	电力、热力、燃气及水生产和供应业	180,936.00	0.46
E	建筑业	826,970.00	2.10
F	批发和零售业	873,527.00	2.22
G	交通运输、仓储和邮政业	881,502.80	2.24
H	住宿和餐饮业	-	-
I	信息传输、软件和信息技术服务业	1,338,860.13	3.40
J	金融业	383,033.38	0.97
K	房地产业	1,272,206.00	3.23
L	租赁和商务服务业	454,093.00	1.15
M	科学研究和技术服务业	-	-
N	水利、环境和公共设施管理业	409,109.00	1.04
O	居民服务、修理和其他服务业	-	-
P	教育	-	-
Q	卫生和社会工作	-	-
R	文化、体育和娱乐业	14,302.82	0.04
S	综合	145,080.00	0.37
	合计	23,121,330.70	58.78

8.3 期末按公允价值占基金资产净值比例大小排序的所有股票投资明细

金额单位：人民币元

序号	股票代码	股票名称	数量（股）	公允价值	占基金资产净值比例（%）
1	300410	正业科技	6,300	340,074.00	0.86
2	300036	超图软件	19,000	330,600.00	0.84
3	300047	天源迪科	13,400	266,660.00	0.68
4	000042	中洲控股	12,700	257,048.00	0.65
5	300234	开尔新材	7,600	228,152.00	0.58
6	300190	维尔利	13,700	220,433.00	0.56
7	000059	华锦股份	18,300	217,770.00	0.55
8	002068	黑猫股份	25,500	213,690.00	0.54
9	300197	铁汉生态	16,800	213,024.00	0.54
10	300237	美晨科技	12,600	210,168.00	0.53
11	002321	华英农业	19,500	208,845.00	0.53
12	300040	九洲电气	17,900	205,134.00	0.52
13	600115	东方航空	29,000	205,030.00	0.52
14	002341	新纶科技	9,700	204,573.00	0.52
15	002092	中泰化学	16,900	204,490.00	0.52
16	002493	荣盛石化	13,200	203,544.00	0.52
17	000807	云铝股份	30,200	202,340.00	0.51
18	300322	硕贝德	10,900	201,432.00	0.51
19	300145	中金环境	7,700	200,970.00	0.51
20	300089	文化长城	10,900	200,669.00	0.51
21	002431	棕榈股份	21,900	200,604.00	0.51
22	300048	合康新能	24,400	200,568.00	0.51
23	002019	亿帆医药	13,000	198,770.00	0.51
24	300121	阳谷华泰	10,900	198,707.00	0.51
25	002176	江特电机	16,600	198,038.00	0.50
26	002425	凯撒文化	8,700	197,925.00	0.50
27	002534	杭锅股份	17,732	197,889.12	0.50
28	002157	正邦科技	29,700	197,802.00	0.50
29	002026	山东威达	17,100	197,505.00	0.50
30	002563	森马服饰	19,200	197,184.00	0.50
31	300136	信维通信	6,900	196,650.00	0.50
32	300202	聚龙股份	7,900	194,340.00	0.49
33	600693	东百集团	19,200	194,304.00	0.49
34	300287	飞利信	16,242	193,279.80	0.49
35	002303	美盈森	18,800	193,264.00	0.49
36	002714	牧原股份	8,300	193,224.00	0.49
37	002043	兔宝宝	16,700	193,219.00	0.49

38	600491	龙元建设	16,700	192,718.00	0.49
39	000056	皇庭国际	14,500	192,125.00	0.49
40	002006	精工科技	17,150	192,080.00	0.49
41	300306	远方光电	8,100	191,565.00	0.49
42	002146	荣盛发展	24,400	191,540.00	0.49
43	000759	中百集团	20,600	191,168.00	0.49
44	300310	宜通世纪	7,800	189,852.00	0.48
45	300141	和顺电气	8,100	189,459.00	0.48
46	002426	胜利精密	22,900	189,383.00	0.48
47	002573	清新环境	10,800	188,676.00	0.48
48	002131	利欧股份	11,800	188,210.00	0.48
49	002142	宁波银行	11,300	188,032.00	0.48
50	002537	海立美达	5,800	187,804.00	0.48
51	002624	完美世界	6,300	187,677.00	0.48
52	002555	三七互娱	11,400	186,960.00	0.48
53	601633	长城汽车	16,900	186,914.00	0.48
54	300338	开元仪器	7,300	186,880.00	0.48
55	600056	中国医药	9,800	186,494.00	0.47
56	002615	哈尔斯	10,600	186,030.00	0.47
57	002090	金智科技	7,800	185,328.00	0.47
58	300378	鼎捷软件	7,800	184,860.00	0.47
59	600415	小商品城	21,300	184,245.00	0.47
60	002182	云海金属	9,900	184,239.00	0.47
61	002048	宁波华翔	8,300	183,762.00	0.47
62	600801	华新水泥	23,700	183,675.00	0.47
63	600068	葛洲坝	19,900	182,881.00	0.46
64	002438	江苏神通	8,800	182,160.00	0.46
65	000703	恒逸石化	12,100	181,863.00	0.46
66	002279	久其软件	10,600	181,790.00	0.46
67	600323	瀚蓝环境	12,600	180,936.00	0.46
68	000921	海信科龙	17,700	180,717.00	0.46
69	300203	聚光科技	5,900	180,245.00	0.46
70	002137	麦达数字	14,200	179,630.00	0.46
71	601009	南京银行	16,400	177,776.00	0.45
72	600873	梅花生物	27,200	177,344.00	0.45
73	002108	沧州明珠	8,700	177,219.00	0.45
74	600377	宁沪高速	20,700	176,985.00	0.45
75	000488	晨鸣纸业	17,000	176,120.00	0.45
76	300014	亿纬锂能	6,000	175,200.00	0.45

77	000068	华控赛格	21,000	174,720.00	0.44
78	601233	桐昆股份	12,100	173,756.00	0.44
79	600595	中孚实业	30,200	169,724.00	0.43
80	002460	赣锋锂业	6,400	169,664.00	0.43
81	600667	太极实业	22,000	169,620.00	0.43
82	600702	沱牌舍得	7,500	169,500.00	0.43
83	002508	老板电器	4,600	169,280.00	0.43
84	002407	多氟多	6,200	169,198.00	0.43
85	600348	阳泉煤业	25,100	168,923.00	0.43
86	600048	保利地产	18,500	168,905.00	0.43
87	002589	瑞康医药	5,200	168,740.00	0.43
88	600240	华业资本	15,600	167,544.00	0.43
89	000333	美的集团	5,900	166,203.00	0.42
90	600309	万华化学	7,700	165,781.00	0.42
91	300351	永贵电器	6,400	164,288.00	0.42
92	300350	华鹏飞	6,600	164,208.00	0.42
93	600584	长电科技	9,300	164,145.00	0.42
94	000402	金融街	15,900	163,770.00	0.42
95	000666	经纬纺机	7,600	162,412.00	0.41
96	300359	全通教育	8,200	162,278.00	0.41
97	601225	陕西煤业	33,400	161,990.00	0.41
98	600395	盘江股份	19,690	158,898.30	0.40
99	002709	天赐材料	3,755	158,348.35	0.40
100	300038	梅泰诺	3,598	157,376.52	0.40
101	600258	首旅酒店	6,800	155,448.00	0.40
102	300073	当升科技	3,602	155,138.14	0.39
103	002456	欧菲光	4,500	154,260.00	0.39
104	600038	中直股份	3,099	150,053.58	0.38
105	600699	均胜电子	4,500	148,905.00	0.38
106	000070	特发信息	5,802	146,732.58	0.37
107	002466	天齐锂业	4,500	146,025.00	0.37
108	600990	四创电子	2,000	145,400.00	0.37
109	000034	神州数码	6,500	145,080.00	0.37
110	002366	台海核电	2,701	144,827.62	0.37
111	002594	比亚迪	2,903	144,221.04	0.37
112	603128	华贸物流	14,200	142,000.00	0.36
113	300425	环能科技	4,600	139,748.00	0.36
114	000915	山大华特	3,302	139,113.26	0.35
115	002582	好想你	3,800	133,798.00	0.34

116	600823	世茂股份	18,700	131,274.00	0.33
117	000501	鄂武商 A	6,200	121,024.00	0.31
118	000938	紫光股份	2,101	120,576.39	0.31
119	000415	渤海金控	16,000	114,400.00	0.29
120	000829	天音控股	10,000	112,800.00	0.29
121	300065	海兰信	2,900	111,708.00	0.28
122	300420	五洋科技	4,200	104,916.00	0.27
123	002087	新野纺织	14,600	102,200.00	0.26
124	601339	百隆东方	15,200	94,848.00	0.24
125	002611	东方精工	5,500	92,345.00	0.23
126	600178	东安动力	8,100	89,424.00	0.23
127	002235	安妮股份	5,500	87,560.00	0.22
128	002196	方正电机	3,600	86,256.00	0.22
129	000987	越秀金控	5,900	85,491.00	0.22
130	002639	雪人股份	6,600	81,378.00	0.21
131	603159	上海亚虹	671	54,002.08	0.14
132	002110	三钢闽光	3,800	50,160.00	0.13
133	300539	横河模具	604	27,053.16	0.07
134	603986	兆易创新	151	26,873.47	0.07
135	300537	广信材料	341	16,637.39	0.04
136	002810	山东赫达	319	15,535.30	0.04
137	002808	苏州恒久	376	15,367.12	0.04
138	300536	农尚环境	315	14,827.05	0.04
139	601595	上海电影	361	14,302.82	0.04
140	300532	今天国际	186	13,081.38	0.03
141	603843	正平股份	599	12,608.95	0.03
142	603658	安图生物	195	10,840.05	0.03
143	002811	亚泰国际	275	10,307.00	0.03
144	600936	广西广电	735	9,738.75	0.02
145	002807	江阴银行	897	9,705.54	0.02
146	603515	欧普照明	210	8,087.10	0.02
147	600908	无锡银行	688	7,519.84	0.02

8.4 报告期内股票投资组合的重大变动

8.4.1 累计买入金额超出期末基金资产净值 2%或前 20 名的股票明细

金额单位：人民币元

序号	股票代码	股票名称	本期累计买入金额	占期末基金资产净值
----	------	------	----------	-----------

				比例 (%)
1	300048	合康新能	832,892.00	2.12
2	002019	亿帆医药	772,669.00	1.96
3	002006	精功科技	768,884.37	1.95
4	002321	华英农业	766,682.00	1.95
5	300287	飞利信	760,295.68	1.93
6	300322	硕贝德	751,568.00	1.91
7	002131	利欧股份	744,818.00	1.89
8	002407	多氟多	738,224.00	1.88
9	002493	荣盛石化	730,094.00	1.86
10	300197	铁汉生态	728,594.00	1.85
11	002714	牧原股份	722,484.00	1.84
12	300237	美晨科技	715,805.08	1.82
13	002709	天赐材料	715,722.88	1.82
14	002615	哈尔斯	714,392.00	1.82
15	600715	文投控股	708,387.00	1.80
16	002146	荣盛发展	706,525.00	1.80
17	000068	华控赛格	702,761.00	1.79
18	002048	宁波华翔	697,518.00	1.77
19	002176	江特电机	696,774.00	1.77
20	300089	文化长城	689,613.61	1.75

注：“本期累计买入金额”按买入成交金额（成交单价乘以成交数量）填列，不考虑相关交易费用。

8.4.2 累计卖出金额超期末基金资产净值 2%或前 20 名的股票明细

金额单位：人民币元

序号	股票代码	股票名称	本期累计卖出金额	占期末基金资产净值比例 (%)
1	600715	文投控股	762,687.00	1.94
2	002110	三钢闽光	699,700.00	1.78
3	300156	神雾环保	631,473.00	1.61
4	601012	隆基股份	618,267.00	1.57
5	300197	铁汉生态	608,996.00	1.55
6	600172	黄河旋风	607,902.00	1.55
7	002321	华英农业	604,197.00	1.54
8	002123	梦网荣信	592,483.00	1.51

9	002019	亿帆医药	592,414.30	1.51
10	002023	海特高新	588,588.96	1.50
11	002172	澳洋科技	585,963.00	1.49
12	002020	京新药业	581,426.00	1.48
13	002493	荣盛石化	579,362.00	1.47
14	300237	美晨科技	577,648.00	1.47
15	000601	韶能股份	577,052.00	1.47
16	300048	合康新能	576,882.00	1.47
17	002502	骅威文化	576,506.00	1.47
18	002131	利欧股份	576,019.00	1.46
19	002477	雏鹰农牧	572,378.00	1.46
20	600338	西藏珠峰	571,673.00	1.45

注：“本期累计卖出金额”按卖出成交金额（成交单价乘以成交数量）填列，不考虑相关交易费用。

8.4.3 买入股票的成本总额及卖出股票的收入总额

单位：人民币元

买入股票成本（成交）总额	130,011,500.10
卖出股票收入（成交）总额	109,022,307.39

注：“买入股票成本”、“卖出股票收入”均按买卖成交金额（成交单价乘以成交数量）填列，不考虑相关交易费用。

8.5 期末按债券品种分类的债券投资组合

本基金本报告期末未持有债券。

8.6 期末按公允价值占基金资产净值比例大小排序的前五名债券投资明细

本基金本报告期末未持有债券。

8.7 期末按公允价值占基金资产净值比例大小排序的所有资产支持证券投资明细

本基金本报告期末未持有资产支持证券。

8.8 报告期末按公允价值占基金资产净值比例大小排序的前五名贵金属投资明细

本基金本报告期末未持有贵金属。

8.9 期末按公允价值占基金资产净值比例大小排序的前五名权证投资明细

本基金本报告期末未持有权证。

8.10 报告期末本基金投资的股指期货交易情况说明

8.10.1 报告期末本基金投资的股指期货持仓和损益明细

本基金本报告期末未持有股指期货。

8.10.2 本基金投资股指期货的投资政策

本基金将根据风险管理的原则，以套期保值为目的，本着谨慎原则，参与股指期货的投资，有选择地投资于股指期货。套期保值将主要采用流动性好、交易活跃的期货合约。本基金在进行股指期货投资时，将通过对证券市场和期货市场运行趋势的研究，并结合股指期货的定价模型寻求其合理的估值水平。本基金管理人将充分考虑股指期货的收益性、流动性及风险特征，通过资产配置、品种选择，谨慎进行投资，以降低投资组合的整体风险。

8.11 报告期末本基金投资的国债期货交易情况说明

8.11.1 本期国债期货投资政策

本基金尚未在基金合同中明确国债期货的投资策略、比例限制、信息披露等，本基金暂不参与国债期货交易。

8.11.2 报告期末本基金投资的国债期货持仓和损益明细

本基金本报告期末未持有国债期货。

8.11.3 本期国债期货投资评价

本基金本报告期末未持有国债期货。

8.12 投资组合报告附注

8.12.1

报告期内本基金投资的前十名证券中没有发行主体被监管部门立案调查的、或在报告编制日前一年内受到公开谴责、处罚的情形。

8.12.2

报告期内本基金投资的前十名股票没有超出基金合同规定的备选股票库。

8.12.3 期末其他各项资产构成

单位：人民币元

序号	名称	金额
1	存出保证金	37,969.83
2	应收证券清算款	5,005,888.88
3	应收股利	-
4	应收利息	1,695.51

5	应收申购款	4,828.89
6	其他应收款	-
7	待摊费用	-
8	其他	-
9	合计	5,050,383.11

8.12.4 期末持有的处于转股期的可转换债券明细

本基金本报告期末未持有处于转股期的可转换债券。

8.12.5 期末前十名股票中存在流通受限情况的说明

金额单位：人民币元

序号	股票代码	股票名称	流通受限部分的公允价值	占基金资产净值比例 (%)	流通受限情况说明
1	300047	天源迪科	266,660.00	0.68	重大事项
2	000042	中洲控股	257,048.00	0.65	重大事项

8.12.6 投资组合报告附注的其他文字描述部分

由于四舍五入的原因，分项之和与合计项之间可能存在尾差。

§ 9 基金份额持有人信息

9.1 期末基金份额持有人户数及持有人结构

份额单位：份

持有人户数 (户)	户均持有的 基金份额	持有人结构			
		机构投资者		个人投资者	
		持有份额	占总份 额比例	持有份额	占总份 额比例
805	47,358.59	4,941,375.97	12.96%	33,182,284.98	87.04%

9.2 期末基金管理人的从业人员持有本基金的情况

项目	持有份额总数 (份)	占基金总份额比例
基金管理人所有从业人员 持有本基金	809,983.77	2.1246%

9.3 期末基金管理人的从业人员持有本开放式基金份额总量区间的情况

项目	持有基金份额总量的数量区间（万份）
本公司高级管理人员、基金投资和研究部门负责人持有本开放式基金	0
本基金基金经理持有本开放式基金	50~100

§ 10 开放式基金份额变动

单位：份

基金合同生效日（2016年5月19日）基金份额总额	247,802,341.95
本报告期期初基金份额总额	-
基金合同生效日起至报告期期末基金总申购份额	18,056,489.30
减：基金合同生效日起至报告期期末基金总赎回份额	227,735,170.30
基金合同生效日起至报告期期末基金拆分变动份额（份额减少以“-”填列）	-
本报告期期末基金份额总额	38,123,660.95

§ 11 重大事件揭示**11.1 基金份额持有人大会决议**

报告期内无基金份额持有人大会决议。

11.2 基金管理人、基金托管人的专门基金托管部门的重大人事变动

基金管理人于2016年3月16日在指定媒介上披露了《民生加银基金管理有限公司关于副总经理变更的公告》，经基金管理人第三届董事会第十七次会议审议通过，张力女士不再担任副总经理职务。

11.3 涉及基金管理人、基金财产、基金托管业务的诉讼

本报告期基金管理人、基金财产、基金托管人基金托管业务没有发生诉讼事项。

11.4 基金投资策略的改变

本报告期基金投资策略没有改变。

11.5 为基金进行审计的会计师事务所情况

本报告期支付给安永华明会计师事务所的报酬为 30,000.00 元人民币。截至本报告期末，该事务所已向本基金提供 1 年的审计服务。

11.6 管理人、托管人及其高级管理人员受稽查或处罚等情况

本基金管理人、托管人及其高级管理人员没有发生受监管部门稽查或处罚的情形。

11.7 基金租用证券公司交易单元的有关情况

11.7.1 基金租用证券公司交易单元进行股票投资及佣金支付情况

金额单位：人民币元

券商名称	交易单元数量	股票交易		应支付该券商的佣金		备注
		成交金额	占当期股票成交总额的比例	佣金	占当期佣金总量的比例	
国信证券股份有限公司	1	155,486,665.63	65.06%	144,805.62	65.55%	-
安信证券股份有限公司	2	56,538,475.69	23.66%	52,654.39	23.84%	-
民生证券股份有限公司	1	11,913,502.06	4.99%	11,095.14	5.02%	-
方正证券股份有限公司	1	7,563,278.03	3.16%	5,379.70	2.44%	-
中信证券股份有限公司	1	3,859,051.90	1.61%	3,593.98	1.63%	-
招商证券股份有限公司	1	3,618,640.75	1.51%	3,370.07	1.53%	-
中国国际金融股份有限公司	2	-	-	-	-	-
海通证券股份有限公司	1	-	-	-	-	-
中信建投证券股份有限公司	2	-	-	-	-	-
申万宏源证券有限公司	2	-	-	-	-	-
国泰君安证券股份有限公司	1	-	-	-	-	-

兴业证券股份 有限公司	1	-	-	-	-	-
平安证券有限 责任公司	1	-	-	-	-	-
中国银河证券 股份有限公司	2	-	-	-	-	-
华泰证券股份 有限公司	2	-	-	-	-	-
国金证券股份 有限公司	2	-	-	-	-	-
广发证券股份 有限公司	1	-	-	-	-	-
中国中投证券 有限责任公司	1	-	-	-	-	-
光大证券股份 有限公司	1	-	-	-	-	-
长江证券股份 有限公司	1	-	-	-	-	-
中泰证券股份 有限公司	1	-	-	-	-	-
东吴证券股份 有限公司	1	-	-	-	-	-
中银国际证券 有限责任公司	2	-	-	-	-	-
东方证券股份 有限公司	1	-	-	-	-	-
国联证券股份 有限公司	1	-	-	-	-	-
东兴证券股份 有限公司	1	-	-	-	-	-
英大证券有限 责任公司	1	-	-	-	-	-
东北证券股份 有限公司	1	-	-	-	-	-
川财证券有限 责任公司	1	-	-	-	-	-
华创证券有限 责任公司	1	-	-	-	-	-
天风证券股份 有限公司	2	-	-	-	-	-

11.7.2 基金租用证券公司交易单元进行其他证券投资的情况

金额单位：人民币元

券商名称	债券交易		债券回购交易		权证交易	
	成交金额	占当期债券成交总额的比例	成交金额	占当期债券回购成交总额的比例	成交金额	占当期权证成交总额的比例
国信证券股份有限公司	-	-	8,000,000.00	1.30%	-	-
安信证券股份有限公司	-	-	498,000,000.00	80.90%	-	-
民生证券股份有限公司	-	-	27,000,000.00	4.39%	-	-
方正证券股份有限公司	-	-	-	-	-	-
中信证券股份有限公司	-	-	-	-	-	-
招商证券股份有限公司	-	-	27,000,000.00	4.39%	-	-
中国国际金融股份有限公司	-	-	27,800,000.00	4.52%	-	-
海通证券股份有限公司	-	-	-	-	-	-
中信建投证券股份有限公司	-	-	-	-	-	-
申万宏源证券有限公司	-	-	-	-	-	-
国泰君安证券股份有限公司	-	-	-	-	-	-
兴业证券股份有限公司	-	-	-	-	-	-
平安证券有限责任公司	-	-	-	-	-	-
中国银河证券股份有限公司	-	-	27,800,000.00	4.52%	-	-
华泰证券股份有限公司	-	-	-	-	-	-
国金证券股份有限公司	-	-	-	-	-	-
广发证券股份有限公司	-	-	-	-	-	-
中国中投证券有限责任公司	-	-	-	-	-	-

光大证券股份 有限公司						
长江证券股份 有限公司						
中泰证券股份 有限公司						
东吴证券股份 有限公司						
中银国际证券 有限责任公司						
东方证券股份 有限公司						
国联证券股份 有限公司						
东兴证券股份 有限公司						
英大证券有限 责任公司						
东北证券股份 有限公司						
川财证券有限 责任公司						
华创证券有限 责任公司						
天风证券股份 有限公司						

注：由于四舍五入的原因，百分比分项之和与合计可能有尾差。①为了贯彻中国证监会的有关规定，我公司制定了选择券商的标准，即： i 实力雄厚，信誉良好，注册资本不少于 3 亿元人民币； ii 研究实力较强，有固定的研究机构和专门的研究人员，能及时为基金提供高质量的资讯服务，包括宏观经济报告、行业报告、市场分析、个股分析报告、市场数据统计及其它专门报告等，并能根据基金投资的特定要求，提供专门研究报告； iii 财务状况良好，各项财务指标显示公司经营状况稳定； iv 经营行为规范，内部管理规范、严格，具备健全的内部控制制度，并能满足基金运作高度保密的要求； v 具备基金运作所需的高效、安全的通讯条件，交易设施符合代理基金进行证券交易的要求，并能为基金提供全面的信息服务。②券商专用交易单元选择程序： i 投研能力打分：由投资、研究、交易部相关人员对券商投研及综合能力进行打分，填写《券商评价表》 ii 指定租用方案：由交易部根据评价结果，结合公司租用席位要求制定具体的席位租用方案； iii 公司领导审批：公司领导对席位租用方案进行审批或提供修改意见； iv 交易部洽谈：交易部指派专人就租用事宜等业务与券商一并进行洽谈，并起草相关

书面协议； v 律师审议：席位租用协议交公司监察稽核部的律师进行法律审计； vi 交易部经办：席位租用协议生效后，由交易部专人与券商进行联系，具体办理租用手续； vii 连通测试：信息技术部接到交易部通知后，将联络券商技术人员对租用席位进行连通等方面的测试； viii 通知托管行：信息技术部测试通过后，应及时通知投资部、交易部及运营部，由运营部通知托管行有关席位的具体信息； ix 席位启用：交易席位正式使用，投资部、交易部、运营部有关人员须提前做好席位启用的准备工作。本基金管理人与被选择的券商签订交易单元租用协议，并通知基金托管人。

③本基金合同于 2016 年 5 月 19 日生效，根据以上标准，本期选择了国泰君安证券股份有限公司、中国国际金融股份有限公司、平安证券有限责任公司、中国银河证券股份有限公司、中信建投证券股份有限公司、申万宏源证券有限公司、安信证券股份有限公司、方正证券股份有限公司、海通证券股份有限公司、招商证券股份有限公司、长江证券股份有限公司、华泰证券股份有限公司、中银国际证券有限责任公司、国金证券股份有限公司、东北证券股份有限公司、东吴证券股份有限公司、光大证券股份有限公司、国信证券股份有限公司、广发证券股份有限公司、天风证券股份有限公司、川财证券有限责任公司、东兴证券股份有限公司、中国中投证券有限责任公司、国联证券股份有限公司、华创证券有限责任公司、民生证券股份有限公司、英大证券有限责任公司、东方证券股份有限公司、中泰证券股份有限公司、兴业证券股份有限公司、中信证券股份有限公司的交易单元作为本基金交易单元。

11.8 其他重大事件

序号	公告事项	法定披露方式	法定披露日期
1	民生加银量化中国灵活配置混合型证券投资基金招募说明书	上海证券报、公司网站	2016 年 4 月 9 日
2	民生加银量化中国灵活配置混合型证券投资基金基金份额发售公告	上海证券报、公司网站	2016 年 4 月 9 日
3	民生加银量化中国灵活配置混合型证券投资基金基金合同摘要	上海证券报、公司网站	2016 年 4 月 9 日
4	民生加银量化中国灵活配置混合型证券投资基金基金合同	公司网站	2016 年 4 月 9 日
5	民生加银量化中国灵活配置混合	公司网站	2016 年 4 月 9 日

	型证券投资基金托管协议		
6	民生加银量化中国灵活配置混合型证券投资基金增加中国银河证券股份有限公司、金元证券股份有限公司为代销机构的公告	上海证券报、公司网站	2016 年 4 月 15 日
7	民生加银基金管理有限公司关于公司董事、监事、高级管理人员以及其他从业人员在子公司兼任职务及领薪情况的公告	中国证券报、上海证券报、证券时报、证券日报、公司网站	2016 年 4 月 25 日
8	民生加银基金管理有限公司关于再次提请投资者及时更新已过期身份证件或者身份证明文件的公告	中国证券报、上海证券报、证券时报、证券日报、公司网站	2016 年 4 月 25 日
9	民生加银基金管理有限公司关于民生加银量化中国灵活配置混合型证券投资基金延长募集期的公告	上海证券报、公司网站	2016 年 5 月 10 日
10	民生加银基金管理有限公司关于民生加银量化中国灵活配置混合型证券投资基金募集期提前结束募集的公告	上海证券报、公司网站	2016 年 5 月 14 日
11	民生加银量化中国灵活配置混合型证券投资基金基金合同生效公告	上海证券报、公司网站	2016 年 5 月 20 日
12	民生加银基金管理有限公司关于调整旗下部分基金申购最低金额和赎回、转换转出及最低持有份额数额限制的公告	中国证券报、上海证券报、证券时报、证券日报、公司网站	2016 年 6 月 6 日
13	民生加银量化中国灵活配置混合	上海证券报、公司网站	2016 年 6 月 16 日

	型证券投资基金参与销售机构开展的基金申购费率优惠活动、基金定期定额投资费率优惠活动及基金转换补差费率优惠活动的公告	站	
14	民生加银量化中国灵活配置混合型证券投资基金开放申购、赎回、转换及定期定额投资业务的公告	上海证券报、公司网站	2016 年 6 月 16 日
15	民生加银基金管理有限公司关于养老金账户通过直销中心申购旗下部分基金费率优惠的公告	中国证券报、上海证券报、证券时报、公司网站	2016 年 6 月 22 日
16	民生加银基金管理有限公司关于调整开户证件类型的公告	中国证券报、上海证券报、证券时报、证券日报、公司网站	2016 年 6 月 23 日
17	民生加银基金管理有限公司关于调整开户证件类型的公告	中国证券报、上海证券报、证券时报、证券日报、公司网站	2016 年 6 月 27 日
18	民生加银基金管理有限公司旗下基金 2016 年 6 月 30 日基金资产净值公告	中国证券报、上海证券报、证券时报、公司网站	2016 年 7 月 1 日
19	民生加银基金管理有限公司关于旗下部分开放式基金增加中民财富管理（上海）有限公司为代销机构并开通基金定期定额投资和转换业务、同时参加申购费率优惠活动的公告	中国证券报、上海证券报、证券时报、证券日报、公司网站	2016 年 7 月 15 日
20	民生加银基金管理有限公司关于旗下部分开放式基金增加北京肯特瑞财富投资管理有限公司为代	中国证券报、上海证券报、证券时报、证券日报、公司网站	2016 年 7 月 29 日

	销机构并开通基金转换业务、同时参加费率优惠活动的公告		
21	民生加银基金管理有限公司关于旗下部分开放式基金增加深圳市金斧子投资咨询有限公司为代销机构并开通基金定期定额投资和转换业务、同时参加费率优惠活动的公告	中国证券报、上海证券报、证券时报、证券日报、公司网站	2016 年 8 月 1 日
22	民生加银基金管理有限公司关于旗下部分开放式基金增加奕丰金融服务（深圳）有限公司为代销机构并开通基金定期定额投资和转换业务的公告	中国证券报、上海证券报、证券时报、证券日报、公司网站	2016 年 8 月 15 日
23	民生加银基金管理有限公司关于旗下部分开放式基金增加上海基煜基金销售有限公司为代销机构并开通基金转换业务、同时参加费率优惠活动的公告	中国证券报、上海证券报、证券时报、证券日报、公司网站	2016 年 9 月 6 日
24	民生加银基金管理有限公司关于旗下部分开放式基金增加北京汇成基金销售有限公司为代销机构并开通基金定期定额投资和转换业务、同时参加费率优惠活动的公告	中国证券报、上海证券报、证券时报、证券日报、公司网站	2016 年 9 月 6 日
25	民生加银基金管理有限公司关于旗下部分开放式基金增加深圳腾元基金销售有限公司为代销机构并开通基金定期定额投资和转换业务、同时参加费率优惠活动的公告	中国证券报、上海证券报、证券时报、证券日报、公司网站	2016 年 9 月 7 日

26	民生加银量化中国灵活配置混合型证券投资基金 2016 年第 3 季度报告	上海证券报、公司网站	2016 年 10 月 25 日
27	民生加银基金管理有限公司关于旗下部分开放式基金增加北京晟视天下投资管理有限公司为代销机构并开通基金定期定额投资和转换业务、同时参加费率优惠活动的公告	中国证券报、上海证券报、证券时报、证券日报、公司网站	2016 年 10 月 28 日
28	民生加银基金管理有限公司关于办公地址变更的公告	上海证券报、公司网站	2016 年 11 月 23 日
29	民生加银基金管理有限公司关于旗下部分开放式基金参与交通银行股份有限公司费率优惠活动的公告	中国证券报、上海证券报、证券时报、公司网站	2016 年 11 月 29 日
30	民生加银基金管理有限公司关于旗下部分开放式基金增加交通银行股份有限公司为代销机构并开通转换业务、同时参加费率优惠活动的公告	中国证券报、上海证券报、证券时报、证券日报、公司网站	2016 年 12 月 12 日
31	民生加银量化中国灵活配置混合型证券投资基金更新招募说明书及摘要（2016 年第 1 号）	上海证券报、公司网站	2016 年 12 月 30 日

§ 12 影响投资者决策的其他重要信息

无。

§ 13 备查文件目录

13.1 备查文件目录

- 13.1.1 中国证监会核准基金募集的文件；
- 13.1.2 《民生加银量化中国灵活配置混合型证券投资基金招募说明书》；
- 13.1.3 《民生加银量化中国灵活配置混合型证券投资基金基金合同》；
- 13.1.4 《民生加银量化中国灵活配置混合型证券投资基金托管协议》；
- 13.1.5 法律意见书；
- 13.1.6 基金管理人业务资格批件、营业执照和公司章程。
- 13.1.7 基金托管人业务资格批件、营业执照。

13.2 存放地点

备查文件存放于基金管理人和/或基金托管人的住所。

13.3 查阅方式

投资者可到基金管理人和/或基金托管人的办公场所、营业场所及网站免费查阅备查文件。在支付工本费后，投资者可在合理时间内取得备查文件的复制件或复印件。

民生加银基金管理有限公司
2017年3月30日