

浙商聚潮灵活配置混合型证券投资基金 2016 年年度报告

2016 年 12 月 31 日

基金管理人：浙商基金管理有限公司

基金托管人：交通银行股份有限公司

送出日期：2017 年 3 月 31 日

§ 1 重要提示及目录

1.1 重要提示

基金管理人的董事会、董事保证本报告所载资料不存在虚假记载、误导性陈述或重大遗漏，并对其内容的真实性、准确性和完整性承担个别及连带的法律责任。本年度报告已经三分之二以上独立董事签字同意，并由董事长签发。

基金托管人交通银行股份有限公司根据本基金合同规定，于 2017 年 3 月 28 日复核了本报告中的财务指标、净值表现、利润分配情况、财务会计报告、投资组合报告等内容，保证复核内容不存在虚假记载、误导性陈述或者重大遗漏。

基金管理人承诺以诚实信用、勤勉尽责的原则管理和运用基金资产，但不保证基金一定盈利。基金的过往业绩并不代表其未来表现。投资有风险，投资者在作出投资决策前应仔细阅读本基金的招募说明书及其更新。

毕马威华振会计师事务所为本基金出具了无保留意见的审计报告。

本报告期自 2016 年 5 月 11 日(基金合同生效日)起至 2016 年 12 月 31 日止。

1.2 目录

§ 1 重要提示及目录	2
1.1 重要提示.....	2
1.2 目录.....	3
§ 2 基金简介	5
2.1 基金基本情况.....	5
2.2 基金产品说明.....	5
2.3 基金管理人和基金托管人.....	5
2.4 信息披露方式.....	6
2.5 其他相关资料.....	6
§ 3 主要财务指标、基金净值表现及利润分配情况	6
3.1 主要会计数据和财务指标.....	6
3.2 基金净值表现.....	7
3.3 过去三年基金的利润分配情况.....	8
§ 4 管理人报告	8
4.1 基金管理人及基金经理情况.....	8
4.2 管理人对报告期内本基金运作合规守信情况的说明.....	9
4.3 管理人对报告期内公平交易情况的专项说明.....	9
4.4 管理人对报告期内基金的投资策略和业绩表现的说明.....	10
4.5 管理人对宏观经济、证券市场及行业走势的简要展望.....	10
4.6 管理人内部有关本基金的监察稽核工作情况.....	11
4.7 管理人对报告期内基金估值程序等事项的说明.....	11
4.8 管理人对报告期内基金利润分配情况的说明.....	11
4.9 报告期内管理人对本基金持有人数或基金资产净值预警情形的说明.....	11
§ 5 托管人报告	11
5.1 报告期内本基金托管人合规守信情况声明.....	11
5.2 托管人对报告期内本基金投资运作合规守信、净值计算、利润分配等情况的说明.....	12
5.3 托管人对本年度报告中财务信息等内容的真实、准确和完整发表意见.....	12
§ 6 审计报告	12
6.1 审计报告基本信息.....	12
6.2 审计报告的基本内容.....	12
§ 7 年度财务报表	13
7.1 资产负债表.....	13
7.2 利润表.....	15
7.3 所有者权益（基金净值）变动表.....	16
7.4 报表附注.....	17
§ 8 投资组合报告	41
8.1 期末基金资产组合情况.....	41
8.2 期末按行业分类的股票投资组合.....	42
8.3 期末按公允价值占基金资产净值比例大小排序的所有股票投资明细.....	43
8.4 报告期内股票投资组合的重大变动.....	43
8.5 期末按债券品种分类的债券投资组合.....	45
8.6 期末按公允价值占基金资产净值比例大小排序的前五名债券投资明细.....	45
8.7 期末按公允价值占基金资产净值比例大小排序的所有资产支持证券投资明细.....	46

8.8 报告期末按公允价值占基金资产净值比例大小排序的前五名贵金属投资明细	46
8.9 期末按公允价值占基金资产净值比例大小排序的前五名权证投资明细	46
8.10 报告期末本基金投资的股指期货交易情况说明	46
8.11 报告期末本基金投资的国债期货交易情况说明	46
8.12 投资组合报告附注	46
§ 9 基金份额持有人信息	47
9.1 期末基金份额持有人户数及持有人结构	47
9.2 期末基金管理人的从业人员持有本基金的情况	48
9.3 期末基金管理人的从业人员持有本开放式基金份额总量区间的情况	48
§ 10 开放式基金份额变动	48
§ 11 重大事件揭示	48
11.1 基金份额持有人大会决议	48
11.2 基金管理人、基金托管人的专门基金托管部门的重大人事变动	49
11.3 涉及基金管理人、基金财产、基金托管业务的诉讼	49
11.4 基金投资策略的改变	49
11.5 为基金进行审计的会计师事务所情况	49
11.6 管理人、托管人及其高级管理人员受稽查或处罚等情况	49
11.7 基金租用证券公司交易单元的有关情况	49
11.8 其他重大事件	51
§ 12 备查文件目录	53
12.1 备查文件目录	53
12.2 存放地点	53
12.3 查阅方式	53

§ 2 基金简介

2.1 基金基本情况

基金名称	浙商聚潮灵活配置混合型证券投资基金
基金简称	浙商灵活配置
基金主代码	002076
基金运作方式	契约型开放式
基金合同生效日	2016年5月11日
基金管理人	浙商基金管理有限公司
基金托管人	交通银行股份有限公司
报告期末基金份额总额	772,770,183.88份
基金合同存续期	不定期

2.2 基金产品说明

投资目标	本基金通过准确把握中国经济周期变动特征，挖掘不同阶段下优势资产及行业投机会，在严格控制风险的前提下追求基金长期、稳定增值。
投资策略	本基金采用定量分析和性相结合的方法，深入研究我国经济周期当前所处阶段（复苏、扩张滞胀和衰退）及未来发展方向，确定不同经济周期阶段下的资产配置和行业投资策略，在有效控制风险前提下，精选优质上市公司股票构建投资组合，力求获得较高的投资收益。
业绩比较基准	沪深 300 指数收益率×50%+中债综合指数收益率×50%
风险收益特征	本基金为主动投资的混合型，其预期风险和收益高于债券、货币市场基金，但低于股票型属证券投资中的高风险、收益品种。

2.3 基金管理人和基金托管人

项目		基金管理人	基金托管人
名称		浙商基金管理有限公司	交通银行股份有限公司
信息披露负责人	姓名	郭乐琦	陆志俊
	联系电话	021-60350812	95559
	电子邮箱	guoleqi@zsfund.com	luzj@bankcomm.com
客户服务电话		4000-679-908/021-60359000	95559
传真		0571-28191919	021-62701216
注册地址		浙江省杭州市下城区环城北路 208 号 1801 室	上海市浦东新区银城中路 188 号
办公地址		浙江省杭州市西湖区教工路	上海市浦东新区银城中路 188

	18 号世贸丽晶欧美中心 B 座 507 室	号
邮政编码	310012	200120
法定代表人	肖风	牛锡明

2.4 信息披露方式

本基金选定的信息披露报纸名称	《中国证券报》
登载基金年度报告正文的管理人互联网网址	http://www.zsfund.com
基金年度报告备置地点	基金管理人和基金托管人的住所

2.5 其他相关资料

项目	名称	办公地址
会计师事务所	毕马威华振会计师事务所（特殊普通合伙）	上海南京西路 1266 号恒隆广场 50 楼
注册登记机构	浙商基金管理有限公司	浙江省杭州市西湖区教工路 18 号世贸丽晶城欧美中心 B 座 507 室

§ 3 主要财务指标、基金净值表现及利润分配情况

3.1 主要会计数据和财务指标

金额单位：人民币元

3.1.1 期间数据和指标	2016 年 5 月 11 日 (基金合同生效日)-2016 年 12 月 31 日	2015 年	2014 年
本期已实现收益	17,655,549.93	-	-
本期利润	11,164,698.82	-	-
加权平均基金份额本期利润	0.0220	-	-
本期加权平均净值利润率	2.13%	-	-
本期基金份额净值增长率	3.73%	-	-
3.1.2 期末数据和指标	2016 年末	2015 年末	2014 年末
期末可供分配利润	25,012,500.88	-	-
期末可供分配基金份额利润	0.0324	-	-
期末基金资产净值	801,562,901.48	-	-
期末基金份额净值	1.0373	-	-
3.1.3 累计期末指标	2016 年末	2015 年末	2014 年末
基金份额累计净值增长率	3.73%	-	-

3.2 基金净值表现

3.2.1 基金份额净值增长率及其与同期业绩比较基准收益率的比较

阶段	份额净值增长率①	份额净值增长率标准差②	业绩比较基准收益率③	业绩比较基准收益率标准差④	①—③	②—④
过去三个月	0.09%	0.09%	-0.27%	0.39%	0.36%	-0.30%
过去六个月	2.50%	0.10%	1.80%	0.39%	0.70%	-0.29%
自基金合同生效起至今	3.73%	0.11%	3.36%	0.41%	0.37%	-0.30%

注：本基金的业绩比较基准：沪深 300 指数收益率×50%+中债综合指数收益率×50%。

3.2.2 自基金合同生效以来基金份额累计净值增长率变动及其与同期业绩比较基准收益率变动的比较

基金份额累计净值增长率与同期业绩比较基准收益率的历史走势对比图

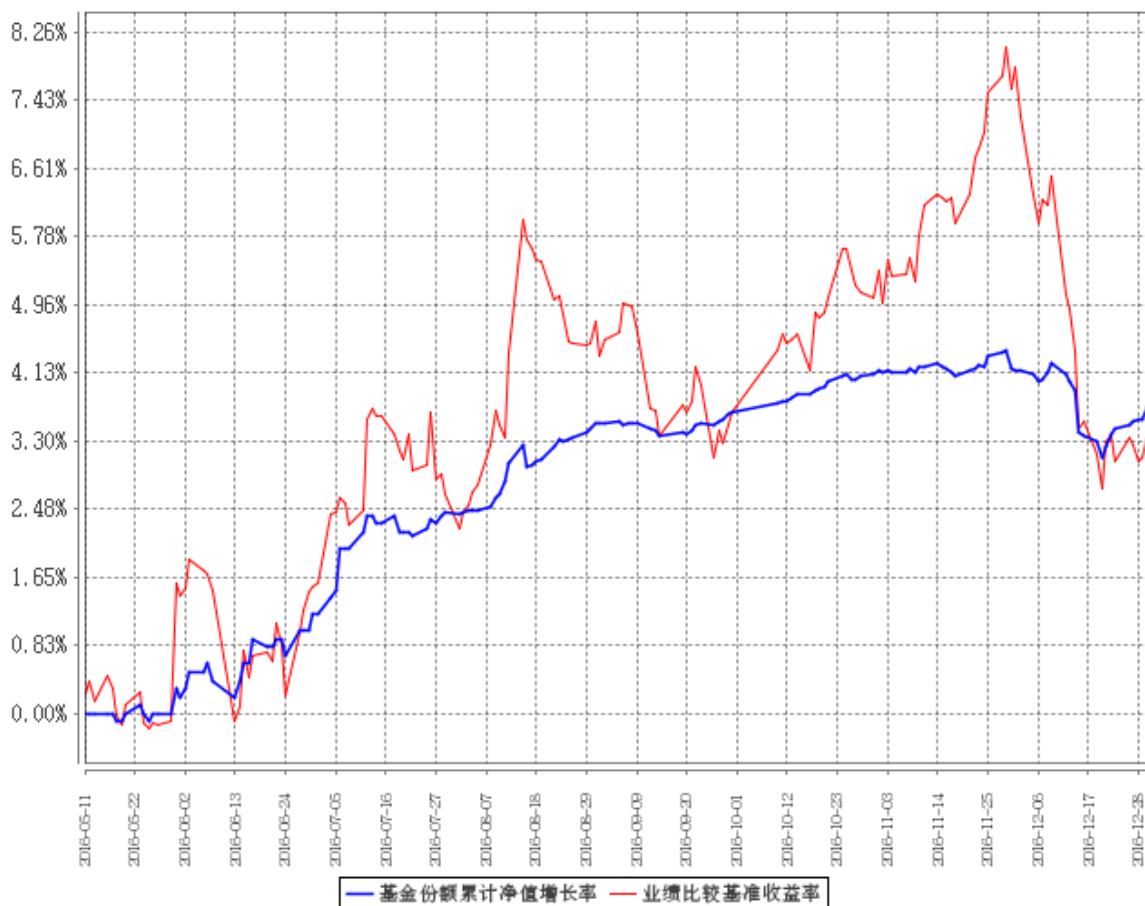

注：1、本基金基金合同生效日为 2016 年 5 月 11 日，基金合同生效日至报告期期末，本基金运作时间未满一年。图示日期为 2016 年 5 月 11 日至 2016 年 12 月 31 日。

2、本基金建仓期为 6 个月，从 2016 年 5 月 11 日至 2016 年 11 月 10 日，建仓期结束时各项资产配置比例均符合基金合同约定。

3.2.3 自基金合同生效以来基金每年净值增长率及其与同期业绩比较基准收益率的比较

自基金合同生效以来基金每年净值增长率及其与同期业绩比较基准收益率的对比图

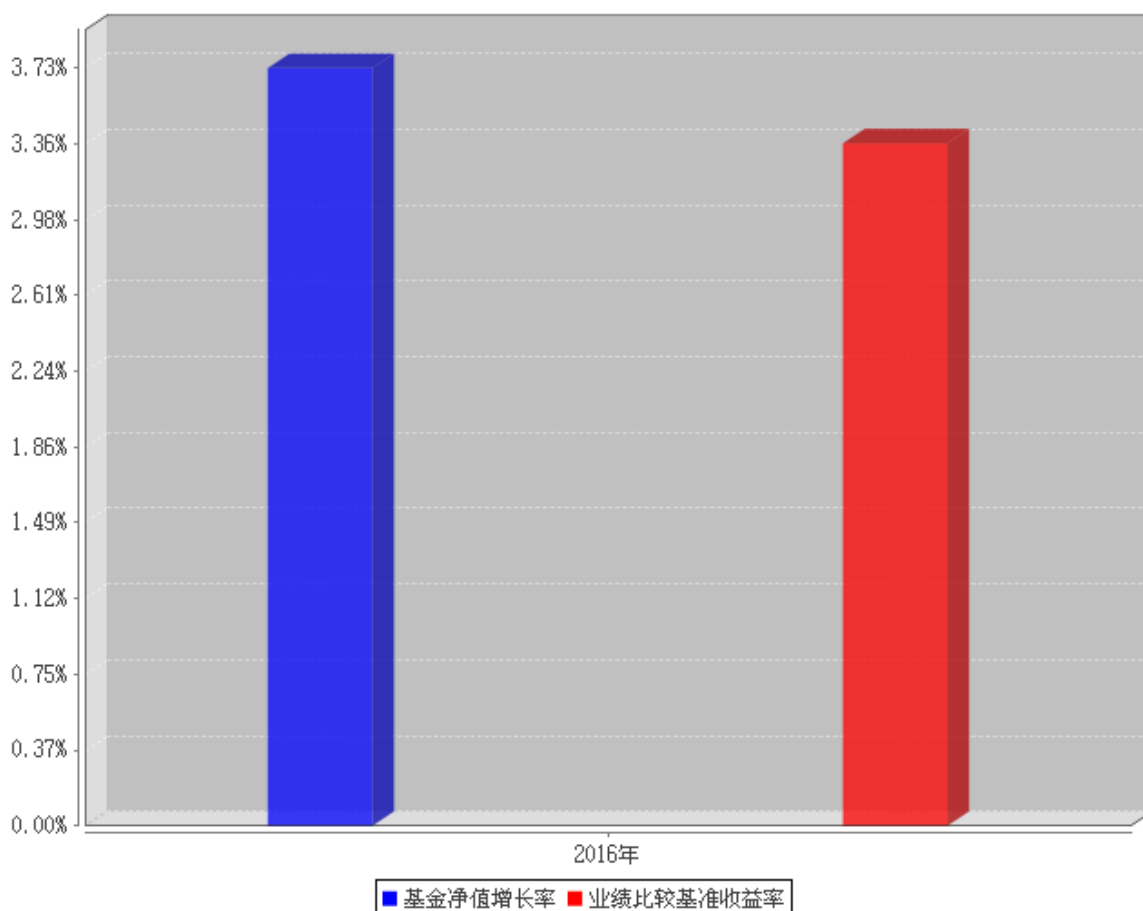

注：本基金 2016 年实际运作期间为 2016 年 5 月 11 日（基金合同生效日）至 2016 年 12 月 31 日，合同生效当年按实际存续期计算，不按整个自然年度进行折算。

3.3 过去三年基金的利润分配情况

本基金自 2016 年 5 月 11 日（基金合同生效日）至 2016 年 12 月 31 日未进行利润分配。

§ 4 管理人报告

4.1 基金管理人及基金经理情况

4.1.1 基金管理人及其管理基金的经验

浙商基金管理有限公司经中国证券监督管理委员会(证监许可[2010]1312 号)批准,于 2010 年 10 月 21 日成立。公司股东为浙商证券股份有限公司、通联资本管理有限公司、养生堂有限公司、浙大网新集团有限公司,四家股东各出资 7500 万元,公司注册资本 3 亿元人民币。注册地为

浙江省杭州市。

至 2016 年 12 月 31 日，浙商基金共管理十四只开放式基金——浙商聚潮产业成长混合型证券投资基金、浙商聚潮新思维混合证券投资基金、浙商沪深 300 指数分级证券投资基金、浙商聚盈信用债债券型证券投资基金、浙商聚潮策略配置混合型证券投资基金、浙商日添利货币市场基金、浙商惠盈纯债债券型证券投资基金、浙商聚潮灵活配置混合型证券投资基金、浙商惠享纯债债券型证券投资基金、浙商惠丰定期开放债券型证券投资基金、浙商惠利纯债债券型证券投资基金、浙商惠南纯债债券型证券投资基金、浙商惠裕纯债债券型证券投资基金、浙商日添金货币市场基金。

4.1.2 基金经理（或基金经理小组）及基金经理助理简介

姓名	职务	任本基金的基金经理（助理）期限		证券从业年限	说明
		任职日期	离任日期		
吕文晔	本基金的基金经理	2016 年 5 月 11 日	-	5	吕文晔先生，英国华威大学过程工程和商业管理硕士。曾任平安资产管理有限责任公司交易部债券交易员。

4.2 管理人对报告期内本基金运作合规守信情况的说明

本报告期内，基金管理人严格遵守《证券投资基金法》及其他相关法律法规、证监会规定和基金合同的约定，本着诚实信用、勤勉尽责的原则管理和运用基金资产，在严格控制风险的前提下，为基金份额持有人谋求最大利益。本报告期内，基金运作整体合法合规，无损害基金份额持有人利益的行为。

4.3 管理人对报告期内公平交易情况的专项说明

4.3.1 公平交易制度和控制方法

为了规范公平交易行为，保护投资者合法权益，根据《中华人民共和国证券投资基金法》、《证券投资基金管理公司管理办法》、《证券投资基金管理公司公平交易制度指导意见》等法律法规规定，本公司制定了相应的公平交易制度。在投资决策层面，本公司实行投资决策委员会领导下的投资组合经理负责制，对不同类别的投资组合分别管理、独立决策；在交易层面，实行集中交易制度，建立了公平的交易分配制度，确保各投资组合享有公平的交易执行机会，严禁在不同投资组合之间进行利益输送；在监控和评估层面，本公司金融工程小组将每日审查当天的投资交易，

对不同投资组合在交易所公开竞价交易中同日同向交易的交易时机和交易价差进行监控，同时对不同投资组合临近交易日的同向交易和反向交易的交易时机和交易价差进行分析。

4.3.2 公平交易制度的执行情况

本报告期内，本基金未发生违反公平交易制度的行为。

4.3.3 异常交易行为的专项说明

本报告期内未发现异常交易行为。

公司旗下管理的各投资组合在交易所公开竞价同日反向交易的控制方面，未出现成交较少的单边交易量超过该证券当日成交量 5% 的情况，亦未受到监管机构的相关调查。

4.4 管理人对报告期内基金的投资策略和业绩表现的说明

4.4.1 报告期内基金投资策略和运作分析

本基金主要投资策略为配置债券同时积极参与新股网下申购，同时控制股票底仓保持较低的波动率水平。报告期内债券组合继续增加公司债和短融的配比，整体久期始终控制在较低的水平。股票组合则随着网下打新底仓市值要求的提升而逐步加仓。报告期内继续积极参与了新股 IPO 和可转债的申购，获取相对稳定的收益。

4.4.2 报告期内基金的业绩表现

截至 2016 年 12 月 31 日，本基金份额净值为 1.0373 元，2016 年 5 月 11 日（合同生效日）至 2016 年 12 月 31 日（报告期末）净值增长率为 3.73%，同期业绩比较基准收益率为 3.36%，基金净值增长率超越业绩比较基准收益率 0.37%。

4.5 管理人对宏观经济、证券市场及行业走势的简要展望

四季度各项宏观经济数据随着房地产火爆以及消费的稳定增长而进一步改善，PPI 转正环比持续回升。央行三季度四季度开始通过缩短放长不断提高存量 MLF 的利率，银行间市场流动性特别是在年末尤为紧张。展望未来，由于一二线城市限购措施严厉，三四线城市房地产销售已出现恢复迹象并有望保持，基建投资在 PPP 的带动下也有望成为稳增长助力；社融和货币增速预计将小幅回落。海外方面需要特别关注美联储加息的节奏以及其对国内外汇占款的影响。基于上述分析，我们认为在二季度经济冲高回落时或许是配置债券的最佳时机。同时在严格控制底仓风险的前提下积极参与打新，获取较为稳定的收益。

4.6 管理人内部有关本基金的监察稽核工作情况

报告期内，本基金管理人监察稽核工作重点是加强基金投资交易的风险控制，保证本基金投资运作的合法合规性。通过加大日常业务检查力度，对公司投研、营销、运作等业务进行专项检查，开展员工行为合规检查，进行投资研究、销售等业务的合规培训，来增强员工合规意识，促进公司业务的合规运作。

报告期内，本基金管理人所管理的基金整体运作合法合规，保障了基金份额持有人利益。本基金管理人将继续以风险控制为核心，提高监察稽核工作的科学性和有效性，切实保障基金安全、合规运作。

4.7 管理人对报告期内基金估值程序等事项的说明

报告期内，本基金管理人严格按照中国证监会相关规定和基金合同关于估值的约定，对基金所持有的投资品种进行估值，本基金托管人根据法律法规要求履行估值及净值计算的复核责任，会计师事务所在估值调整导致基金资产净值的变化在 0.25%以上时对所采用的相关估值模型、假设及参数的适当性发表审核意见并出具报告。本基金管理人为了确保估值工作的合规开展，建立了负责估值工作的估值委员会，并制订了相关制度及流程。估值委员会主要负责基金估值相关工作的评估、决策、执行和监督，确保基金估值的公允与合理。公司估值委员会成员中不包括基金经理。报告期内，参与估值流程各方之间无重大利益冲突。

4.8 管理人对报告期内基金利润分配情况的说明

在本报告期内未进行收益分配。

4.9 报告期内管理人对本基金持有人数或基金资产净值预警情形的说明

本报告期内存在连续二十个工作日出现基金持有人数不满两百人的情形。

§ 5 托管人报告

5.1 报告期内本基金托管人遵规守信情况声明

2016 年度，基金托管人在浙商聚潮灵活配置混合型证券投资基金的托管过程中，严格遵守了

《证券投资基金法》及其他有关法律法规、基金合同、托管协议，尽职尽责地履行了托管人应尽的义务，不存在任何损害基金持有人利益的行为。

5.2 托管人对报告期内本基金投资运作遵规守信、净值计算、利润分配等情况的说明

2016 年度，浙商基金管理有限公司在浙商聚潮灵活配置混合型证券投资基金投资运作、基金资产净值的计算、基金份额申购赎回价格的计算、基金费用开支等问题上，托管人未发现损害基金持有人利益的行为。

本报告期内本基金未进行收益分配，符合基金合同的规定。

5.3 托管人对本年度报告中财务信息等内容的真实、准确和完整发表意见

2016 年度，由浙商基金管理有限公司编制并经托管人复核审查的有关浙商聚潮灵活配置混合型证券投资基金的年度报告中财务指标、净值表现、收益分配情况、财务会计报告相关内容、投资组合报告等内容真实、准确、完整。

§ 6 审计报告

6.1 审计报告基本信息

财务报表是否经过审计	是
审计意见类型	标准无保留意见
审计报告编号	毕马威华振审字第 1700381 号

6.2 审计报告的基本内容

审计报告标题	审计报告
审计报告收件人	浙商聚潮灵活配置混合型证券投资基金全体基金份额持有人
引言段	我们审计了后附的第 1 页至第 34 页的浙商聚潮灵活配置混合型证券投资基金(以下简称“浙商聚潮灵活配置基金”)财务报表,包括 2016 年 12 月 31 日的资产负债表、自 2016 年 5 月 11 日(基金合同生效日)至 2016 年 12 月 31 日止期间的利润表、所有者权益(基金净值)变动表以及财务报表附注。
管理层对财务报表的责任段	编制和公允列报财务报表是浙商聚潮灵活配置基金管理人浙商基金管理有限公司管理层的责任,这种责任包括:(1)按照中华人民共和国财政部颁布的企业会计准则和中国证券监督管理

	委员会(以下简称“中国证监会”)和中国证券投资基金业协会发布的有关基金行业实务操作的规定编制财务报表,并使其实现公允反映;(2)设计、执行和维护必要的内部控制,以使财务报表不存在由于舞弊或错误导致的重大错报。
注册会计师的责任段	<p>我们的责任是在执行审计工作的基础上对财务报表发表审计意见。我们按照中国注册会计师审计准则的规定执行了审计工作。中国注册会计师审计准则要求我们遵守中国注册会计师职业道德守则,计划和执行审计工作以对财务报表是否不存在重大错报获取合理保证。</p> <p>审计工作涉及实施审计程序,以获取有关财务报表金额和披露的审计证据。选择的审计程序取决于注册会计师的判断,包括对由于舞弊或错误导致的财务报表重大错报风险的评估。在进行风险评估时,注册会计师考虑与财务报表编制和公允列报相关的内部控制,以设计恰当的审计程序,但目的并非对内部控制的有效性发表意见。审计工作还包括评价浙商基金管理有限公司管理层选用会计政策的恰当性和作出会计估计的合理性,以及评价财务报表的总体列报。</p> <p>我们相信,我们获取的审计证据是充分、适当的,为发表审计意见提供了基础。</p>
审计意见段	我们认为,浙商聚潮灵活配置基金财务报表在所有重大方面按照中华人民共和国财政部颁布的企业会计准则和在财务报表附注 2 中所列示的中国证监会和中国证券投资基金业协会发布的有关基金行业实务操作的规定编制,公允反映了浙商聚潮灵活配置基金 2016 年 12 月 31 日的财务状况以及自 2016 年 5 月 11 日(基金合同生效日)至 2016 年 12 月 31 日止期间的经营成果及基金净值变动情况。
注册会计师的姓名	王国蓓 水青
会计师事务所的名称	毕马威华振会计师事务所(特殊普通合伙)
会计师事务所的地址	上海市南京西路 1266 号恒隆广场 50 楼
审计报告日期	2017 年 3 月 28 日

§ 7 年度财务报表

7.1 资产负债表

会计主体: 浙商聚潮灵活配置混合型证券投资基金

报告截止日: 2016 年 12 月 31 日

单位: 人民币元

资产	附注号	本期末 2016 年 12 月 31 日	上年度末 2015 年 12 月 31 日
资产:			
银行存款	7.4.7.1	993,108.34	-

结算备付金		1,267,790.26	-
存出保证金		20,947.87	-
交易性金融资产	7.4.7.2	736,908,688.03	-
其中：股票投资		52,717,310.03	-
基金投资		-	-
债券投资		684,191,378.00	-
资产支持证券投资		-	-
贵金属投资		-	-
衍生金融资产	7.4.7.3	-	-
买入返售金融资产	7.4.7.4	79,100,318.65	-
应收证券清算款		-	-
应收利息	7.4.7.5	13,925,161.70	-
应收股利		-	-
应收申购款		-	-
递延所得税资产		-	-
其他资产	7.4.7.6	-	-
资产总计		832,216,014.85	-
负债和所有者权益	附注号	本期末 2016年12月31日	上年度末 2015年12月31日
负 债：			
短期借款		-	-
交易性金融负债		-	-
衍生金融负债	7.4.7.3	-	-
卖出回购金融资产款		30,000,000.00	-
应付证券清算款		-	-
应付赎回款		988.44	-
应付管理人报酬		339,595.42	-
应付托管费		67,919.07	-
应付销售服务费		-	-
应付交易费用	7.4.7.7	74,829.84	-
应交税费		-	-
应付利息		9,779.36	-
应付利润		-	-
递延所得税负债		-	-
其他负债	7.4.7.8	160,001.24	-
负债合计		30,653,113.37	-
所有者权益：			
实收基金	7.4.7.9	772,770,183.88	-
未分配利润	7.4.7.10	28,792,717.60	-
所有者权益合计		801,562,901.48	-
负债和所有者权益总计		832,216,014.85	-

注：报告截止日 2016 年 12 月 31 日，基金份额净值 1.0373 元，基金份额总额 772,770,183.88 份。

7.2 利润表

会计主体：浙商聚潮灵活配置混合型证券投资基金

本报告期：2016 年 5 月 11 日(基金合同生效日)至 2016 年 12 月 31 日

单位：人民币元

项目	附注号	本期 2016 年 5 月 11 日(基 金合同生效日)至 2016 年 12 月 31 日	上年度可比期间 2015 年 1 月 1 日至 2015 年 12 月 31 日
一、收入		13,943,365.24	-
1. 利息收入		13,471,416.23	-
其中：存款利息收入	7.4.7.11	126,309.05	-
债券利息收入		11,248,598.71	-
资产支持证券利息收入		-	-
买入返售金融资产收入		2,096,508.47	-
其他利息收入		-	-
2. 投资收益（损失以“-”填列）		6,960,589.47	-
其中：股票投资收益	7.4.7.12	6,395,539.40	-
基金投资收益		-	-
债券投资收益	7.4.7.13	-612,132.46	-
资产支持证券投资收益	7.4.7.13.5	-	-
贵金属投资收益	7.4.7.14	-	-
衍生工具收益	7.4.7.15	-	-
股利收益	7.4.7.16	1,177,182.53	-
3. 公允价值变动收益（损失以“-”号填列）	7.4.7.17	-6,490,851.11	-
4. 汇兑收益（损失以“-”号填列）		-	-
5. 其他收入（损失以“-”号填列）	7.4.7.18	2,210.65	-
减：二、费用		2,778,666.42	-
1. 管理人报酬	7.4.10.2.1	1,929,621.71	-
2. 托管费	7.4.10.2.2	408,414.70	-
3. 销售服务费	7.4.10.2.3	-	-
4. 交易费用	7.4.7.19	173,582.90	-
5. 利息支出		58,862.09	-
其中：卖出回购金融资产支出		58,862.09	-
6. 其他费用	7.4.7.20	208,185.02	-
三、利润总额（亏损总额以“-”号填列）		11,164,698.82	-
减：所得税费用		-	-
四、净利润（净亏损以“-”号填列）		11,164,698.82	-

7.3 所有者权益（基金净值）变动表

会计主体：浙商聚潮灵活配置混合型证券投资基金

本报告期：2016 年 5 月 11 日(基金合同生效日)至 2016 年 12 月 31 日

单位：人民币元

项目	本期 2016 年 5 月 11 日(基金合同生效日)至 2016 年 12 月 31 日		
	实收基金	未分配利润	所有者权益合计
一、期初所有者权益（基金净值）	200,602,551.05	0.00	200,602,551.05
二、本期经营活动产生的基金净值变动数（本期利润）	-	11,164,698.82	11,164,698.82
三、本期基金份额交易产生的基金净值变动数（净值减少以“-”号填列）	572,167,632.83	17,628,018.78	589,795,651.61
其中：1. 基金申购款	572,641,029.59	17,639,461.51	590,280,491.10
2. 基金赎回款	-473,396.76	-11,442.73	-484,839.49
四、本期向基金份额持有人分配利润产生的基金净值变动（净值减少以“-”号填列）	-	-	-
五、期末所有者权益（基金净值）	772,770,183.88	28,792,717.60	801,562,901.48
项目	上年度可比期间 2015 年 1 月 1 日至 2015 年 12 月 31 日		
	实收基金	未分配利润	所有者权益合计
一、期初所有者权益（基金净值）	-	-	-
二、本期经营活动产生的基金净值变动数（本期利润）	-	-	-
三、本期基金份额交易产生的基金净值变动数（净值减少以“-”号填列）	-	-	-
其中：1. 基金申购款	-	-	-
2. 基金赎回款	-	-	-
四、本期向基金份额持有人分配利润产生的基金净	-	-	-

值变动（净值减少以“-”号填列）			
五、期末所有者权益（基金净值）	-	-	-

注：报表附注为财务报表的组成部分

报表附注为财务报表的组成部分。

本报告 7.1 至 7.4 财务报表由下列负责人签署：

<u>李志惠</u>	<u>唐生林</u>	<u>唐生林</u>
基金管理人负责人	主管会计工作负责人	会计机构负责人

7.4 报表附注

7.4.1 基金基本情况

浙商聚潮灵活配置混合型证券投资基金（以下简称“本基金”）经中国证券监督管理委员会（以下简称“中国证监会”）《关于准予浙商聚潮灵活配置混合型证券投资基金注册的批复》（证监许可[2015]1578号）批准，由浙商基金管理有限公司（以下简称“浙商基金公司”）依照《中华人民共和国证券投资基金法》等相关法规和《浙商聚潮灵活配置混合型证券投资基金基金合同》发售，基金合同于 2016 年 5 月 11 日生效。本基金为契约型开放式，存续期限不定。本基金的基金管理人为浙商基金公司，基金托管人为交通银行股份有限公司（以下简称“交通银行”）。

本基金于 2016 年 4 月 26 日至 2016 年 5 月 6 日募集，募集期间净认购资金人民币 200,602,493.96 元，认购资金在募集期间产生的利息人民币 57.09 元，募集的有效认购份额及利息结转的基金份额合计 200,602,551.05 份。上述募集资金已由毕马威华振会计师事务所(特殊普通合伙)验证，并出具了毕马威华振验字第 1600303 号验资报告。

根据《中华人民共和国证券投资基金法》及其配套规则、《浙商聚潮灵活配置混合型证券投资基金基金合同》和《浙商聚潮灵活配置混合型证券投资基金招募说明书》的有关规定，本基金的投资范围主要为具有良好流动性的金融工具，包括国内依法发行上市的股票（包含中小板、创业板及其他经中国证监会核准上市的股票）、债券（包含中小企业私募债券）、中期票据、股指期货、权证、资产支持证券以及法律法规或中国证监会允许基金投资的其他金融工具（但须符合中国证监会相关规定）。如法律法规或监管机构以后允许基金投资其他品种，基金管理人在履行适当程序后，可以将其纳入投资范围，其投资比例遵循届时有效的法律法规和相关规定。本基金投资于股票资产占基金资产的比例范围为 0% - 95%；债券资产、货币市场工具、权证、资产支持证券以及法律法规或中国证监会允许基金投资的其他证券品种以及其他资产占基金资产的比例范围为 5% - 100%，其中基金持有全部权证的市值不超过基金资产净值的 3%，每个交易日日终在扣除股指期货

保证金以后基金保留的现金或到期日在一年以内的政府债券比例合计不低于基金资产净值的 5%。本基金的业绩比较基准为：沪深 300 指数收益率×50%+中债综合指数收益率×50%。

根据《证券投资基金信息披露管理办法》，本基金定期报告在公开披露的第二个工作日，报中国证监会和基金管理人主要办公场所所在地中国证监会派出机构备案。

7.4.2 会计报表的编制基础

本基金以持续经营为基础。本财务报表符合中华人民共和国财政部(以下简称“财政部”)颁布的企业会计准则的要求，同时亦按照中国证监会颁布的《证券投资基金信息披露 XBRL 模板第 3 号<年度报告和半年度报告>》以及中国证券投资基金业协会于 2012 年 11 月 16 日颁布的《证券投资基金会计核算业务指引》编制财务报表。

7.4.3 遵循企业会计准则及其他有关规定的声明

本财务报表符合财政部颁布的企业会计准则的要求，真实、完整地反映了本基金 2016 年 12 月 31 日的财务状况、自 2016 年 5 月 11 日(基金合同生效日)至 2016 年 12 月 31 日止期间的经营成果和基金净值变动情况。

7.4.4 重要会计政策和会计估计

本基金本报告期会计报表所采用的会计政策、会计估计与最近一期年度会计报表所采用的会计政策、会计估计一致。

7.4.4.1 会计年度

本基金的会计年度自公历 1 月 1 日起至 12 月 31 日止。本期财务报表的实际编制期间为自 2016 年 5 月 11 日(基金合同生效日)至 2016 年 12 月 31 日止。

7.4.4.2 记账本位币

本基金的记账本位币为人民币，编制财务报表采用的货币为人民币。本基金选定记账本位币的依据是主要业务收支的计价和结算币种。

7.4.4.3 金融资产和金融负债的分类

本基金在初始确认时按取得资产或承担负债的目的，把金融资产和金融负债分为不同类别：以公允价值计量且其变动计入当期损益的金融资产和金融负债、应收款项、持有至到期投资、可供出售金融资产和其他金融负债。本基金现无金融资产分类为持有至到期投资和可供出售金融资产。本基金现无金融负债分类为以公允价值计量且其变动计入当期损益的金融负债。

本基金目前持有的股票投资和债券投资分类为以公允价值计量且其变动计入当期损益的金融

资产。以公允价值计量且其变动计入当期损益的金融资产在资产负债表中以交易性金融资产列示。

7.4.4.4 金融资产和金融负债的初始确认、后续计量和终止确认

金融资产和金融负债在本基金成为相关金融工具合同条款的一方时，于资产负债表内确认。

在初始确认时，金融资产及金融负债均以公允价值计量。对于以公允价值计量且其变动计入当期损益的金融资产或金融负债，相关交易费用直接计入当期损益；对于其他类别的金融资产或金融负债，相关交易费用计入初始确认金额。

初始确认后，金融资产和金融负债的后续计量如下：

以公允价值计量且其变动计入当期损益的金融资产和金融负债以公允价值计量，公允价值变动形成的利得或损失计入当期损益。

应收款项以实际利率法按摊余成本计量。

除以公允价值计量且其变动计入当期损益的金融负债以外的金融负债采用实际利率法按摊余成本进行后续计量。

当收取某项金融资产的现金流量的合同权利终止或将所有权上几乎所有的风险和报酬转移时，本基金终止确认该金融资产。

7.4.4.5 金融资产和金融负债的估值原则

除特别声明外，本基金按下述原则计量公允价值：

公允价值是指市场参与者在计量日发生的有序交易中，出售一项资产所能收到或者转移一项负债所需支付的价格。

本基金估计公允价值时，考虑市场参与者在计量日对相关资产或负债进行定价时考虑的特征（包括资产状况及所在位置、对资产出售或者使用的限制等），并采用在当前情况下适用并且有足够可利用数据和其他信息支持的估值技术。

存在活跃市场的金融工具按其估值日的市场交易价格确定公允价值；估值日无交易，但最近交易日后经济环境未发生重大变化且证券发行机构未发生影响证券价格的重大事件的，按最近交易日的市场交易价格确定公允价值。

存在活跃市场的金融工具，如估值日无交易且最近交易日后经济环境发生了重大变化或证券发行机构发生了影响证券价格的重大事件，参考类似投资品种的现行市价及重大变化等因素，调整最近交易市价以确定公允价值。

当金融工具不存在活跃市场，采用市场参与者普遍认同且被以往市场实际交易价格验证具有可靠性的估值技术确定公允价值。估值技术包括参考熟悉情况并自愿交易的各方最近进行的市场

交易中使用的价格、参照实质上相同的其他金融工具的当前公允价值、现金流量折现法和期权定价模型等。采用估值技术时，尽可能最大程度使用市场参数，减少使用与本基金特定相关的参数。

7.4.4.6 金融资产和金融负债的抵销

金融资产和金融负债在资产负债表内分别列示，没有相互抵销。但是，同时满足下列条件的，以相互抵销后的净额在资产负债表内列示：

- 一本基金具有抵销已确认金额的法定权利，且该种法定权利是当前可执行的；
- 一本基金计划以净额结算，或同时变现该金融资产和清偿该金融负债。

7.4.4.7 实收基金

实收基金为对外发行基金份额所募集的总金额在扣除损益平准金分摊部分后的余额。由于基金份额拆分引起的实收基金份额变动于基金份额拆分日根据拆分前的基金份额数及确定的拆分比例计算认列。由于申购和赎回引起的实收基金份额变动分别于基金申购确认日及基金赎回确认日认列。上述申购和赎回分别包括基金转换所引起的转入基金的实收基金增加和转出基金的实收基金减少。

7.4.4.8 损益平准金

损益平准金核算在基金份额发生变动时，申购、赎回、转入、转出及红利再投资等款项中包含的未分配利润和公允价值变动损益，包括已实现损益平准金和未实现损益平准金。已实现损益平准金指根据交易申请日申购或赎回款项中包含的按累计未分配的已实现损益占基金净值比例计算的金额。未实现损益平准金指根据交易申请日申购或赎回款项中包含的按累计未分配的未实现损益占基金净值比例计算的金额。损益平准金于基金申购确认日或基金赎回确认日进行确认和计量，并于会计期末全额转入“未分配利润/(累计亏损)”。

7.4.4.9 收入/(损失)的确认和计量

股票投资收益、债券投资收益和衍生工具收益按相关金融资产于处置日成交金额与其成本的差额确认。

股利收益按上市公司宣告的分红派息比例计算的金额扣除应由上市公司代扣代缴的个人所得税后的净额确认。

债券利息收入按债券投资的票面价值与票面利率计算的金额扣除应由发行债券的企业代扣代缴的个人所得税(适用于企业债和可转债等)后的净额确认，在债券实际持有期内逐日计提。贴息债视同到期一次性还本付息的附息债，根据其发行价、到期价和发行期限按直线法推算内含票面利率后，逐日计提利息收入。如票面利率与实际利率出现重大差异，按实际利率计算利息收入。

利息收入是按借出货币资金的时间和实际利率计算确定。

买入返售金融资产收入按到期应收或实际收到的金额与初始确认金额的差额，在回购期内按实际利率法逐日确认，直线法与实际利率法确定的收入差异较小的可采用直线法。

公允价值变动收益/(损失)核算基金持有的采用公允价值模式计量的以公允价值计量且变动计入当期损益的金融资产、衍生金融资产、以公允价值计量且变动计入当期损益的金融负债等公允价值变动形成的应计入当期损益的利得或损失。

7.4.4.10 费用的确认和计量

本基金的管理人报酬和托管费在费用涵盖期间按基金合同约定的费率和计算方法逐日确认。

本基金的交易费用用于进行股票、债券、权证等交易发生时按照确定的金额确认。

本基金的利息支出按资金的本金和适用利率逐日计提。

卖出回购金融资产利息支出按到期应付或实际支付的金额与初始确认金额的差额，在回购期内以实际利率法逐日确认，直线法与实际利率法确定的支出差异较小的可采用直线法。

本基金的其他费用如不影响估值日基金份额净值小数点后第四位，发生时直接计入基金损益；如果影响基金份额净值小数点后第四位的，应采用待摊或预提的方法，待摊或预提计入基金损益。

7.4.4.11 基金的收益分配政策

在符合有关基金分红条件的前提下，本基金每年收益分配次数最多为 6 次，每次收益分配比例不得低于该次可供分配利润的 10%，若《基金合同》生效不满 3 个月可不进行收益分配；本基金收益分配方式分两种：现金分红与红利再投资，投资者可选择现金红利或将现金红利自动转为基金份额进行再投资；若投资者不选择，本基金默认的收益分配方式是现金分红；基金收益分配后基金份额净值不能低于面值；即基金收益分配基准日的基金份额净值减去每单位基金份额收益分配金额后不能低于面值；每一基金份额享有同等分配权。

7.4.4.12 分部报告

本基金以内部组织结构、管理要求、内部报告制度为依据确定经营分部，以经营分部为基础确定报告分部。

本基金目前以一个经营分部运作，不需要进行分部报告的披露。

7.4.4.13 其他重要的会计政策和会计估计

对于证券交易所上市的股票，若出现重大事项停牌或交易不活跃(包括涨跌停时的交易不活跃)等情况，本基金根据中国证监会公告[2008]38号《关于进一步规范证券投资基金估值业务的指导意见》，根据具体情况采用《关于发布中基协(AMAC)基金行业股票估值指数的通知》提供的指数收

益法、市盈率法、现金流量折现法等估值技术进行估值。

对于在锁定期内的非公开发行股票，根据中国证监会证监会计字[2007]21号《关于证券投资基金执行〈企业会计准则〉估值业务及份额净值计价有关事项的通知》，若在证券交易所挂牌的同一股票的市场交易收盘价低于非公开发行股票的初始投资成本，按估值日证券交易所挂牌的同一股票的市场交易收盘价估值；若在证券交易所挂牌的同一股票的市场交易收盘价高于非公开发行股票的初始投资成本，按锁定期内已经过交易所交易天数占锁定期内总交易所交易天数的比例将两者之间差价的一部分确认为估值增值。

根据《中国证券投资基金业协会估值核算工作小组关于 2015 年 1 季度固定收益品种的估值处理标准》（以下简称“估值处理标准”），在上海证券交易所、深圳证券交易所及银行间同业市场上市交易或挂牌转让的固定收益品种（估值处理标准另有规定的除外），采用第三方估值机构提供的价格数据进行估值。

7.4.5 会计政策和会计估计变更以及差错更正的说明

7.4.5.1 会计政策变更的说明

本基金在报告期内未发生重大会计政策变更。

7.4.5.2 会计估计变更的说明

本基金在报告期内未发生重大会计估计变更。

7.4.5.3 差错更正的说明

本基金在报告期内未发生过重大会计差错。

7.4.6 税项

根据财税字[1998]55号文《财政部、国家税务总局关于证券投资基金税收问题的通知》、财税[2002]128号文《关于开放式证券投资基金有关税收问题的通知》、财税[2004]78号文《关于证券投资基金税收政策的通知》、财税[2012]85号文《财政部、国家税务总局、证监会关于实施上市公司股息红利差别化个人所得税政策有关问题的通知》、财税[2015]101号《财政部国家税务总局证监会关于上市公司股息红利差别化个人所得税政策有关问题的通知》、财税[2005]103号文《关于股权分置试点改革有关税收政策问题的通知》、上证交字[2008]16号《关于做好调整证券交易印花税税率相关工作的通知》及深圳证券交易所于2008年9月18日发布的《深圳证券交易所关于做好证券交易印花税征收方式调整工作的通知》、财税[2008]1号文《财政部、国家税务总局关于企业所得税若干优惠政策的通知》、财税[2016]36号文《财政部、国家税务总局关于全面推开营业税改征增值税试点的通知》、财税[2016]140号文《关于明确金融、房地产开发、

教育辅助服务等增值税政策的通知》、财税[2017] 2 号文《关于资管产品增值税政策有关问题的补充通知》、财税[2015] 125 号文《关于内地与香港基金互认有关税收政策的通知》及其他相关税务法规和实务操作，本基金适用的主要税项列示如下：

(a) 以发行基金方式募集资金，不属于营业税征收范围，不征收营业税。

(b) 证券投资基金管理人运用基金买卖股票、债券的差价收入暂免征收营业税和企业所得税。

(c) 自 2016 年 5 月 1 日起，在全国范围内全面推开营业税改征增值税(以下称营改增)试点，建筑业、房地产业、金融业、生活服务业等全部营业税纳税人，纳入试点范围，由缴纳营业税改为缴纳增值税。

证券投资基金(封闭式证券投资基金，开放式证券投资基金)管理人运用基金买卖股票、债券收入免征增值税。

对香港市场投资者(包括单位和个人)通过基金互认买卖内地基金份额免征增值税。

2017 年 7 月 1 日(含)以后，资管产品运营过程中发生的增值税应税行为，以资管产品管理人为增值税纳税人，按照现行规定缴纳增值税。对资管产品在 2017 年 7 月 1 日前运营过程中发生的增值税应税行为，未缴纳增值税的，不再缴纳；已缴纳增值税的，已纳税额从资管产品管理人以后月份的增值税应纳税额中抵减。因此，截至 2016 年 12 月 31 日，本基金没有计提有关增值税费用。

(d) 基金作为流通股股东在股权分置改革过程中收到由非流通股股东支付的股份、现金对价，暂免征收印花税、企业所得税和个人所得税。

(e) 对基金取得的股票的股息、红利收入，债券的利息收入，由上市公司、发行债券的企业在向基金支付上述收入时代扣代缴 20% 的个人所得税。自 2013 年 1 月 1 日起，对所取得的股息红利收入根据持股期限差别化计算个人所得税的应纳税所得额：持股期限在 1 个月以内(含 1 个月)的，其股息红利所得全额计入应纳税所得额；持股期限在 1 个月以上至 1 年(含 1 年)的，暂减按 50% 计入应纳税所得额；持股期限超过 1 年的，股权登记日为自 2013 年 1 月 1 日起至 2015 年 9 月 7 日期间的，暂减按 25% 计入应纳税所得额，股权登记日在 2015 年 9 月 8 日及以后的，暂免征收个人所得税。

(f) 关于香港市场投资者通过基金互认买卖内地基金份额的所得税问题：

对香港市场投资者(包括企业和个人)通过基金互认买卖内地基金份额取得的转让差价所得，暂免征收所得税。

对香港市场投资者(包括企业和个人)通过基金互认从内地基金分配取得的收益，由内地上市公司向该内地基金分配股息红利时，对香港市场投资者按照 10% 的税率代扣所得税；或发行债券的

企业向该内地基金分配利息时,对香港市场投资者按照 7%的税率代扣所得税,并由内地上市公司或发行债券的企业向其主管税务机关办理扣缴申报。该内地基金向投资者分配收益时,不再扣缴所得税。

内地基金管理人应当向相关证券登记结算机构提供内地基金的香港市场投资者的相关信息。

(g) 基金卖出股票按 0.1%的税率缴纳股票交易印花税,买入股票不征收股票交易印花税。

(h) 对投资者(包括个人和机构投资者)从基金分配中取得的收入,暂不征收个人所得税和企业所得税。

7.4.7 重要财务报表项目的说明

7.4.7.1 银行存款

单位:人民币元

项目	本期末 2016年12月31日	上年度末 2015年12月31日
活期存款	993,108.34	-
定期存款	-	-
其中:存款期限1-3个月	-	-
其他存款	-	-
合计:	993,108.34	-

7.4.7.2 交易性金融资产

单位:人民币元

项目	本期末 2016年12月31日			
	成本	公允价值	公允价值变动	
股票	51,154,726.51	52,717,310.03	1,562,583.52	
贵金属投资-金交所黄金合约	-	-	-	
债券	交易所市场	155,159,419.59	152,529,378.00	-2,630,041.59
	银行间市场	537,085,393.04	531,662,000.00	-5,423,393.04
	合计	692,244,812.63	684,191,378.00	-8,053,434.63
资产支持证券	-	-	-	
基金	-	-	-	
其他	-	-	-	
合计	743,399,539.14	736,908,688.03	-6,490,851.11	
项目	上年度末 2015年12月31日			
	成本	公允价值	公允价值变动	
股票	-	-	-	

贵金属投资-金交所黄金合约	-	-	-
债券	交易所市场	-	-
	银行间市场	-	-
	合计	-	-
资产支持证券	-	-	-
基金	-	-	-
其他	-	-	-
合计	-	-	-

7.4.7.3 衍生金融资产/负债

本基金于本报告期末未持有任何衍生金融资产/负债。

7.4.7.4 买入返售金融资产

7.4.7.4.1 各项买入返售金融资产期末余额

单位：人民币元

项目	本期末 2016年12月31日	
	账面余额	其中：买断式逆回购
买入返售证券_银行间	79,100,318.65	-
合计	79,100,318.65	-

7.4.7.4.2 期末买断式逆回购交易中取得的债券

本基金自 2016 年 5 月 11 日(基金合同生效日)至 2016 年 12 月 31 日止期间无买断式逆回购交易中取得的债券。

7.4.7.5 应收利息

单位：人民币元

项目	本期末 2016年12月31日	上年度末 2015年12月31日
应收活期存款利息	1,025.45	-
应收定期存款利息	-	-
应收其他存款利息	-	-
应收结算备付金利息	570.50	-
应收债券利息	13,685,298.00	-
应收买入返售证券利息	238,258.35	-
应收申购款利息	-	-
应收黄金合约拆借孳息	-	-
其他	9.40	-

合计	13,925,161.70	-
----	---------------	---

7.4.7.6 其他资产

本基金于 2016 年年末其他资产余额为零。

7.4.7.7 应付交易费用

单位：人民币元

项目	本期末 2016 年 12 月 31 日	上年度末 2015 年 12 月 31 日
交易所市场应付交易费用	59,615.78	-
银行间市场应付交易费用	15,214.06	-
合计	74,829.84	-

7.4.7.8 其他负债

单位：人民币元

项目	本期末 2016 年 12 月 31 日	上年度末 2015 年 12 月 31 日
应付券商交易单元保证金	-	-
应付赎回费	1.24	-
预提费用	160,000.00	-
合计	160,001.24	-

7.4.7.9 实收基金

金额单位：人民币元

项目	本期 2016 年 5 月 11 日(基金合同生效日)至 2016 年 12 月 31 日	
	基金份额(份)	账面金额
基金合同生效日	200,602,551.05	200,602,551.05
本期申购	572,641,029.59	572,641,029.59
本期赎回(以“-”号填列)	-473,396.76	-473,396.76
- 基金拆分/份额折算前	-	-
基金拆分/份额折算变动份额	-	-
本期申购	-	-
本期赎回(以“-”号填列)	-	-
本期末	772,770,183.88	772,770,183.88

注：此处申购含红利再投资、转换入份额，赎回含转换出份额。

7.4.7.10 未分配利润

单位：人民币元

项目	已实现部分	未实现部分	未分配利润合计
基金合同生效日	-	-	-
本期利润	17,655,549.93	-6,490,851.11	11,164,698.82
本期基金份额交易产生的变动数	7,356,950.95	10,271,067.83	17,628,018.78
其中：基金申购款	7,362,399.11	10,277,062.40	17,639,461.51
基金赎回款	-5,448.16	-5,994.57	-11,442.73
本期已分配利润	-	-	-
本期末	25,012,500.88	3,780,216.72	28,792,717.60

7.4.7.11 存款利息收入

单位：人民币元

项目	本期	上年度可比期间
	2016年5月11日(基金合同生效日)至2016年12月31日	2015年1月1日至2015年12月31日
活期存款利息收入	69,222.75	-
定期存款利息收入	-	-
其他存款利息收入	-	-
结算备付金利息收入	21,934.84	-
其他	35,151.46	-
合计	126,309.05	-

7.4.7.12 股票投资收益

7.4.7.12.1 股票投资收益——买卖股票差价收入

单位：人民币元

项目	本期	上年度可比期间
	2016年5月11日(基金合同生效日)至2016年12月31日	2015年1月1日至2015年12月31日
卖出股票成交总额	39,980,573.27	-
减：卖出股票成本总额	33,585,033.87	-
买卖股票差价收入	6,395,539.40	-

7.4.7.13 债券投资收益

7.4.7.13.1 债券投资收益项目构成

单位：人民币元

项目	本期 2016年5月11日(基金 合同生效日)至2016年12月 31日	上年度可比期间 2015年1月1日至2015年 12月31日
债券投资收益——买卖债券（、债转股及债券到期兑付）差价收入	-612,132.46	-
债券投资收益——赎回差价收入	-	-
债券投资收益——申购差价收入	-	-
合计	-612,132.46	-

7.4.7.13.2 债券投资收益——买卖债券差价收入

单位：人民币元

项目	本期 2016年5月11日(基金 合同生效日)至2016年12月 31日	上年度可比期间 2015年1月1日至2015年 12月31日
卖出债券（、债转股及债券到期兑付）成交总额	334,091,702.94	-
减：卖出债券（、债转股及债券到期兑付）成本总额	329,188,661.61	-
减：应收利息总额	5,515,173.79	-
买卖债券差价收入	-612,132.46	-

7.4.7.13.3 债券投资收益——赎回差价收入

本基金在自 2016 年 5 月 11 日(基金合同生效日)至 2016 年 12 月 31 日止期间无债券投资收益-赎回差价收入。

7.4.7.13.4 债券投资收益——申购差价收入

本基金在自 2016 年 5 月 11 日(基金合同生效日)至 2016 年 12 月 31 日止期间无债券投资收益-申购差价收入。

7.4.7.13.5 资产支持证券投资收益

本基金在自 2016 年 5 月 11 日(基金合同生效日)至 2016 年 12 月 31 日止期间资产支持证券投资收益。

7.4.7.14 贵金属投资收益

7.4.7.14.1 贵金属投资收益项目构成

本基金在自 2016 年 5 月 11 日(基金合同生效日)至 2016 年 12 月 31 日止期间无贵金属投资收

益。

7.4.7.14.2 贵金属投资收益——买卖贵金属差价收入

本基金在自 2016 年 5 月 11 日(基金合同生效日)至 2016 年 12 月 31 日止期间无贵金属投资收益-买卖贵金属差价收入。

7.4.7.14.3 贵金属投资收益——赎回差价收入

本基金在自 2016 年 5 月 11 日(基金合同生效日)至 2016 年 12 月 31 日止期间无贵金属投资收益-赎回差价收入。

7.4.7.14.4 贵金属投资收益——申购差价收入

本基金在自 2016 年 5 月 11 日(基金合同生效日)至 2016 年 12 月 31 日止期间无贵金属投资收益-申购差价收入。

7.4.7.15 衍生工具收益

7.4.7.15.1 衍生工具收益——买卖权证差价收入

本基金在自 2016 年 5 月 11 日(基金合同生效日)至 2016 年 12 月 31 日止期间无衍生工具投资收益-买卖权证差价收入。

7.4.7.15.2 衍生工具收益 ——其他投资收益

本基金在自 2016 年 5 月 11 日(基金合同生效日)至 2016 年 12 月 31 日止期间无衍生工具投资收益-其他投资收益。

7.4.7.16 股利收益

单位：人民币元

项目	本期 2016年5月11日(基金合同生效日)至2016年12月31日	上年度可比期间 2015年1月1日至2015年12月31日
股票投资产生的股利收益	1,177,182.53	-
基金投资产生的股利收益	-	-
合计	1,177,182.53	-

7.4.7.17 公允价值变动收益

单位：人民币元

项目名称	本期 2016年5月11日(基金合同生效日)至2016年12月	上年度可比期间 2015年1月1日至2015年12月31日

	31 日	
1. 交易性金融资产	-6,490,851.11	-
——股票投资	1,562,583.52	-
——债券投资	-8,053,434.63	-
——资产支持证券投资	-	-
——贵金属投资	-	-
——其他	-	-
2. 衍生工具	-	-
——权证投资	-	-
3. 其他	-	-
合计	-6,490,851.11	-

7.4.7.18 其他收入

单位：人民币元

项目	本期	上年度可比期间
	2016年5月11日(基金合同生效日)至2016年12月31日	2015年1月1日至2015年12月31日
基金赎回费收入	2,210.65	-
合计	2,210.65	-

7.4.7.19 交易费用

单位：人民币元

项目	本期	上年度可比期间
	2016年5月11日(基金合同生效日)至2016年12月31日	2015年1月1日至2015年12月31日
交易所市场交易费用	166,182.90	-
银行间市场交易费用	7,400.00	-
合计	173,582.90	-

7.4.7.20 其他费用

单位：人民币元

项目	本期	上年度可比期间
	2016年5月11日(基金合同生效日)至2016年12月31日	2015年1月1日至2015年12月31日
审计费用	40,000.00	-
信息披露费	120,000.00	-
其他	35,800.00	-
银行汇划费用	385.02	-
债券帐户维护费	12,000.00	-

合计	208,185.02	-
----	------------	---

7.4.7.21 分部报告

本基金以内部组织结构、管理要求、内部报告制度为依据确定经营分部，以经营分部为基础确定报告分部。

本基金目前以一个经营分部运作，不需要进行分部报告的披露。

7.4.8 或有事项、资产负债表日后事项的说明

7.4.8.1 或有事项

截至本财务报告批准报出日，本基金没有需要在财务报表附注中说明的或有事项。

7.4.8.2 资产负债表日后事项

截至本财务报告批准报出日，本基金没有需要在财务报表附注中说明的资产负债表日后事项。

7.4.9 关联方关系

关联方名称	与本基金的关系
浙商基金管理有限公司	基金管理人、基金注册登记机构、基金销售机构
交通银行股份有限公司	基金托管人
浙商证券股份有限公司	基金管理人的股东
通联资本管理有限公司	基金管理人的股东
浙江浙大网新集团有限公司	基金管理人的股东
养生堂有限公司	基金管理人的股东
上海聚潮资产管理有限公司	基金管理人的子公司

注：本报告期存在控制关系或其他重大利害关系的关联方未发生变化。

7.4.10 本报告期及上年度可比期间的关联方交易

本基金本期未通过关联方交易单元进行交易。

7.4.10.1 通过关联方交易单元进行的交易

7.4.10.1.1 股票交易

本基金本期未通过关联方交易单元进行股票交易。

7.4.10.1.2 债券交易

本基金本期未通过关联方交易单元进行债券交易。

7.4.10.1.3 债券回购交易

本基金本期未通过关联方交易单元进行债券回购交易。

7.4.10.1.4 权证交易

本基金本期未通过关联方交易单元进行权证交易。

7.4.10.1.5 应支付关联方的佣金

本基金自 2016 年 5 月 11 日(基金合同生效日)至 2016 年 12 月 31 日止期间没有应支付关联方的佣金。

7.4.10.2 关联方报酬

7.4.10.2.1 基金管理费

单位：人民币元

项目	本期 2016 年 5 月 11 日(基金合同生效日)至 2016 年 12 月 31 日	上年度可比期间 2015 年 1 月 1 日至 2015 年 12 月 31 日
当期发生的基金应支付的管理费	1,929,621.71	-
其中：支付销售机构的客户维护费	1,563.34	-

注：支付基金管理人浙商基金管理有限公司的基金管理费按前一日基金资产净值的一定比例计提，逐日累计至每月月底，按月支付。计算公式为：

日基金管理费=前一日基金资产净值×1.0%/当年天数（自 2016 年 5 月 11 日（基金合同生效日）至 2016 年 7 月 21 日）

日基金管理费=前一日基金资产净值×0.5%/当年天数（自 2016 年 7 月 22 日起）

7.4.10.2.2 基金托管费

单位：人民币元

项目	本期 2016 年 5 月 11 日(基金合同生效日)至 2016 年 12 月 31 日	上年度可比期间 2015 年 1 月 1 日至 2015 年 12 月 31 日
当期发生的基金应支付的托管费	408,414.70	-

注：支付基金托管人交通银行的基金托管费按前一日基金资产净值的一定比例计提，逐日累计至每月月底，按月支付。计算公式为：

日基金托管费=前一日基金资产净值×0.25%/当年天数（自 2016 年 5 月 11 日（基金合同生效日）至 2016 年 7 月 21 日）

日基金托管费=前一日基金资产净值×0.1%/当年天数（自 2016 年 7 月 22 日起）

7.4.10.2.3 销售服务费

本基金不收取销售服务费。

7.4.10.3 与关联方进行银行间同业市场的债券(含回购)交易

本基金自 2016 年 5 月 11 日(基金合同生效日)至 2016 年 12 月 31 日止期间没有与关联方进行银行间同业市场的债券(含回购)交易。

7.4.10.4 各关联方投资本基金的情况

7.4.10.4.1 报告期内基金管理人运用固有资金投资本基金的情况

本基金的管理人自 2016 年 5 月 11 日(基金合同生效日)至 2016 年 12 月 31 日止期间未持有过本基金。

7.4.10.4.2 报告期末除基金管理人之外的其他关联方投资本基金的情况

除基金管理人之外的其他关联方在本报告期末未持有本基金。

7.4.10.5 由关联方保管的银行存款余额及当期产生的利息收入

单位：人民币元

关联方名称	本期 2016 年 5 月 11 日(基金合同生效日) 至 2016 年 12 月 31 日		上年度可比期间 2015 年 1 月 1 日至 2015 年 12 月 31 日	
	期末余额	当期利息收入	期末余额	当期利息收入
交通银行股份有限公司	993,108.34	69,222.75	-	-

注：本基金通过“交通银行基金托管结算资金专用存款账户”转存于中国证券登记结算有限责任公司的结算备付金，于 2016 年 12 月 31 日的相关余额为人民币 1,267,790.26 元。

7.4.10.6 本基金在承销期内参与关联方承销证券的情况

本基金自 2016 年 5 月 11 日(基金合同生效日)至 2016 年 12 月 31 日止期间未在承销期内购入过由关联方承销的证券。

7.4.10.7 其他关联交易事项的说明

上述关联交易均根据正常的商业交易条件进行，并以一般交易价格为定价基础。

7.4.11 利润分配情况

7.4.11.1 利润分配情况——非货币市场基金

本基金在本期间未进行过利润分配。

7.4.12 期末（2016 年 12 月 31 日）本基金持有的流通受限证券

7.4.12.1 因认购新发/增发证券而于期末持有的流通受限证券

金额单位：人民币元

7.4.12.1.1 受限证券类别：股票										
证券代码	证券名称	成功认购日	可流通日	流通受限类型	认购价格	期末估值单价	数量 (单位：股)	期末成本总额	期末估值总额	备注
601375	中原证券	2016 年 12 月 20 日	2017 年 1 月 3 日	新股流通受限	4.00	4.00	26,695	106,780.00	106,780.00	-
603877	太平鸟	2016 年 12 月 29 日	2017 年 1 月 9 日	新股流通受限	21.30	21.30	3,180	67,734.00	67,734.00	-
603035	常熟汽饰	2016 年 12 月 27 日	2017 年 1 月 5 日	新股流通受限	10.44	10.44	4,677	48,827.88	48,827.88	-

注：根据《证券发行与承销管理办法》，证券投资基金参与网下配售，可与发行人、承销商自主约定网下配售股票的持有期限并公开披露。持有期自公开发行的股票上市之日起计算。在持有期内的股票为流动受限制而不能自由转让的资产。基金还可作为特定投资者，认购由中国证监会《上市公司证券发行管理办法》规范的非公开发行股票，所认购的股票自发行结束之日起 12 个月内不得转让。

7.4.12.2 期末持有的暂时停牌等流通受限股票

于 2016 年 12 月 31 日，本基金未持有暂时停牌等流通受限股票。

7.4.12.3 期末债券正回购交易中作为抵押的债券

7.4.12.3.1 银行间市场债券正回购

于 2016 年 12 月 31 日，本基金未持有因银行间市场债券正回购交易而作为抵押的债券。

7.4.12.3.2 交易所市场债券正回购

截至本报告期末 2016 年 12 月 31 日止，基金从事证券交易所债券正回购交易形成的卖出回购证券余额 30,000,000 元，于 2017 年 1 月 3 日到期，该类交易要求本基金在新质押式回购下转入质押库的债券，按证券交易所规定的比例折算为标准券后，不低于债券回购交易的余额。

7.4.13 金融工具风险及管理

7.4.13.1 风险管理政策和组织架构

本基金为主动投资的混合型基金，其预期风险和收益高于债券型基金、货币市场基金，而低于股票型基金，属于证券投资基金中的中高风险、中高收益品种。基金投资的金融工具主要包括股票投资、债券投资、货币市场工具投资及股指期货投资等。本基金在日常经营活动中面临的与

这些金融工具相关的风险主要包括信用风险、流动性风险及市场风险。本基金管理人制定了政策和程序来识别及分析这些风险，并设定适当的风险限额及内部控制流程，通过可靠的管理及信息系统持续监控上述各类风险。

本基金的基金管理人建立了以合规与风险控制委员会为核心的，由总经理、风险控制委员会、督察长、监察稽核部、金融工程小组和相关业务部门构成的多层次风险管理架构体系。本基金的基金管理人奉行全面风险管理体系的建设，在董事会下设立合规与风险控制委员会，负责制定风险管理的宏观政策，审议通过风险控制的总体措施等；督察长独立行使权利，直接对董事会负责，向合规与风险控制委员会提交独立的监察稽核报告和建议；在管理层层面设立风险控制委员会，讨论和制定公司日常经营过程中风险防范和控制措施；在业务操作层面风险管理职责主要由监察稽核部与金融工程小组负责，协调并与各部门合作完成运作风险管理以及进行投资风险分析与绩效评估。监察稽核部对公司总经理负责。

本基金管理人主要通过定性分析和定量分析的方法，估测各种金融工具风险可能产生的损失。本基金管理人从定性分析的角度出发，判断风险损失的严重性；从定量分析的角度出发，根据本基金的投资目标，结合基金资产所运用的金融工具特征，通过特定的风险量化指标、模型、日常的量化报告，确定风险损失的限度和相应置信程度，及时对各种风险进行监督、检查和评估，并制定相应决策，将风险控制在预期可承受的范围内。度和相应置信程度，及时对各种风险进行监督、检查和评估，并制定相应决策，将风险控制在预期可承受的范围内。

7.4.13.2 信用风险

信用风险是指基金在交易过程中因交易对手未履行合约责任，或者基金所投资证券之发行人出现违约、拒绝支付到期本息，导致基金资产损失和收益变化的风险。本基金的银行存款存放在本基金的托管行交通银行，与该银行存款相关的信用风险不重大。本基金的基金管理人建立了信用风险管理流程，本基金投资于具有良好信用等级的证券，且通过分散化投资以分散信用风险。本基金投资于一家公司发行的证券市值不超过基金资产净值的 10%，且本基金与由本基金管理人管理的其他基金共同持有一家公司的证券，不得超过该证券的 10%。

本基金在交易所进行的交易均与中国证券登记结算有限责任公司完成证券交收和款项清算，因此违约风险发生的可能性很小；本基金在进行银行间同业市场交易前均对交易对手进行信用评估并采用券款对付交割方式以控制相应的信用风险。

7.4.13.2.1 按短期信用评级列示的债券投资

单位：人民币元

短期信用评级	本期末	上年度末
--------	-----	------

	2016 年 12 月 31 日	2015 年 12 月 31 日
A-1	90,385,000.00	-
A-1 以下	0.00	-
未评级	150,037,000.00	-
合计	240,422,000.00	-

注：未评级债为国债、央行票据及政策性金融债等免评级债券、以及超短期融资券及同业存单等无信用评级的债券。

7.4.13.2.2 按长期信用评级列示的债券投资

单位：人民币元

长期信用评级	本期末 2016 年 12 月 31 日	上年度末 2015 年 12 月 31 日
AAA	203,801,478.00	-
AAA 以下	190,607,900.00	-
未评级	49,360,000.00	-
合计	443,769,378.00	-

注：未评级债为国债、央行票据及政策性金融债等免评级债券。

7.4.13.3 流动性风险

流动性风险是指基金所持金融工具变现的难易程度。本基金的流动性风险一方面来自于基金份额持有人可随时要求赎回其持有的基金份额，另一方面来自于投资品种所处的交易市场不活跃而带来的变现困难或因投资集中而无法在市场出现剧烈波动的情况下以合理的价格变现。

针对兑付赎回资金的流动性风险，本基金的基金管理人每日对本基金的申购赎回情况进行严密监控并预测流动性需求，保持基金投资组合中的可用现金头寸与之相匹配。本基金的基金管理人在基金合同中设计了巨额赎回条款，约定在非常情况下赎回申请的处理方式，控制因开放申购赎回模式带来的流动性风险，有效保障基金持有人利益。

针对投资品种变现的流动性风险，本基金的基金管理人通过独立的风险管理部门设定流动性比例要求，对流动性指标进行持续的监测和分析，包括组合持仓集中度指标、组合在短时间内变现能力的综合指标、组合中变现能力较差的投资品种比例以及流通受限制的投资品种比例等。本基金所持大部分证券在证券交易所上市，其余亦可在银行间同业市场交易，因此除附注 7.4.12 中列示的部分基金资产流通暂时受限制不能自由转让的情况外，其余均能根据本基金的基金管理人的投资意图，以合理的价格适时变现。此外，本基金可通过卖出回购金融资产方式借入短期资金应对流动性需求，其上限一般不超过基金持有的债券投资的公允价值。

本基金所持有的全部金融负债的合约约定到期日均为一个月以内且不计息，可赎回基金份额

净值(所有者权益)无固定到期日且不计息，因此账面余额即为未折现的合约到期现金流量。

7.4.13.4 市场风险

市场风险是指基金所持金融工具的公允价值或未来现金流量因所处市场各类价格因素的变动而发生波动的风险，包括利率风险、外汇风险和其他价格风险。

7.4.13.4.1 利率风险

利率风险是指金融工具的公允价值或现金流量受市场利率变动而发生波动的风险。利率敏感性金融工具均面临由于市场利率上升而导致公允价值下降的风险，其中浮动利率类金融工具还面临每个付息期间结束根据市场利率重新定价时对于未来现金流影响的风险。

本基金的基金管理人定期对本基金面临的利率敏感性缺口进行监控，并通过调整投资组合的久期等方法对上述利率风险进行管理。

本基金持有的利率敏感性资产主要为银行存款、结算备付金、存出保证金及债券投资等。

下表统计了本基金面临的利率风险敞口。表中所示为本基金资产及负债的公允价值，并按照合约规定的利率重新定价日或到期日孰早者进行了分类。

7.4.13.4.1.1 利率风险敞口

单位：人民币元

本期末 2016年 12月 31日	1个月以内	1-3个月	3个月-1年	1-5年	5年以上	不计息	合计
资产							
银行存款	993,108.34	-	-	-	-	-	993,108.34
结算备付金	1,267,790.26	-	-	-	-	-	1,267,790.26
存	20,947.87	-	-	-	-	-	20,947.87

出保证金							
交易性金融资产	20,011,000.00	130,463,000.00	192,207,000.00	322,275,394.60	19,234,983.40	52,717,310.03	736,908,688.03
买入返售金融资产	79,100,318.65	-	-	-	-	-	79,100,318.65
应收利息	-	-	-	-	-	13,925,161.70	13,925,161.70
其他资产	-	-	-	-	-	0.00	0.00
资产总计	101,393,165.12	130,463,000.00	192,207,000.00	322,275,394.60	19,234,983.40	66,642,471.73	832,216,014.85
负债							
卖出回购金融资产款	30,000,000.00	-	-	-	-	-	30,000,000.00
应付赎回	-	-	-	-	-	988.44	988.44

回款							
应付管理人报酬		-	-	-	-	339,595.42	339,595.42
应付托管费		-	-	-	-	67,919.07	67,919.07
应付交易费用		-	-	-	-	74,829.84	74,829.84
应付利息		-	-	-	-	9,779.36	9,779.36
其他负债		-	-	-	-	160,001.24	160,001.24
负债总计	30,000,000.00	-	-	-	-	653,113.37	30,653,113.37
利率敏感度缺口	71,393,165.12	130,463,000.00	192,207,000.00	322,275,394.60	19,234,983.40	65,989,358.36	801,562,901.48

7.4.13.4.1.2 利率风险的敏感性分析

分析	相关风险变量的变动	对资产负债表日基金资产净值的影响金额（单位：人民币元）
----	-----------	-----------------------------

		本期末(2016年12月31日)	上年度末(2015年12月31日)
	市场利率下降 25 个基点	2,309,431.25	-
	市场利率上升 25 个基点	-2,309,431.25	-

7.4.13.4.2 外汇风险

外汇风险是指金融工具的公允价值或未来现金流量因外汇汇率变动而发生波动的风险。本基金的所有资产及负债以人民币计价，因此无重大外汇风险。

7.4.13.4.3 其他价格风险

其他价格风险是指基金所持金融工具的公允价值或未来现金流量因除市场利率和外汇汇率以外的市场价格因素变动而发生波动的风险。本基金主要投资于证券交易所上市或银行间同业市场交易的股票和债券，所面临的其他价格风险来源于单个证券发行主体自身经营情况或特殊事项的影响，也可能来源于证券市场整体波动的影响。

本基金的基金管理人在构建和管理投资组合的过程中，本基金采用定量分析和定性分析相结合的方法，深入研究我国经济周期当前所处阶段（复苏、扩张、滞胀和衰退）及未来发展方向，确定不同经济周期阶段下的资产配置和行业投资策略，在有效控制风险的前提下，精选优质上市公司股票构建投资组合，力求获得较高的投资收益。本基金的基金管理人定期结合宏观及微观环境的变化，对投资策略、资产配置、投资组合进行修正，来主动应对可能发生的市场价格风险。

本基金通过投资组合的分散化降低其他价格风险。本基金的投资组合比例为：股票资产占基金资产的比例范围为 0%-95%；债券资产、货币市场工具、权证、资产支持证券以及法律法规或中国证监会允许基金投资的其他证券品种以及其他资产占基金资产的比例范围为 5%-100%，其中基金持有全部权证的市值不超过基金资产净值的 3%，扣除股指期货保证金以后基金保留的现金或到期日在一年以内的政府债券比例合计不低于基金资产净值的 5%。此外，本基金的基金管理人每日对本基金所持有的证券价格实施监控，定期运用多种定量方法对基金进行风险度量，包括 VaR(Value at Risk) 指标等来测试本基金面临的潜在价格风险，及时可靠地对风险进行跟踪和控制。

7.4.13.4.3.1 其他价格风险敞口

金额单位：人民币元

项目	本期末	上年度末
----	-----	------

	2016 年 12 月 31 日		2015 年 12 月 31 日	
	公允价值	占基金资产净值比例 (%)	公允价值	占基金资产净值比例 (%)
交易性金融资产—股票投资	52,717,310.03	6.58	-	-
交易性金融资产—基金投资	-	-	-	-
交易性金融资产—债券投资	684,191,378.00	85.36	-	-
交易性金融资产—贵金属投资	-	-	-	-
衍生金融资产—权证投资	-	-	-	-
其他	-	-	-	-
合计	736,908,688.03	91.93	-	-

7.4.13.4.3.2 其他价格风险的敏感性分析

分析	相关风险变量的变动	对资产负债表日基金资产净值的影响金额（单位：人民币元）	
		本期末（2016 年 12 月 31 日）	上年度末（2015 年 12 月 31 日）
		沪深 300 指数上升 5%	1,924,181.82
沪深 300 指数下降 5%	-1,924,181.82	-	

7.4.14 有助于理解和分析会计报表需要说明的其他事项

截至资产负债表日，本基金无需要说明的其他重要事项。

§ 8 投资组合报告

8.1 期末基金资产组合情况

金额单位：人民币元

序号	项目	金额	占基金总资产的比例 (%)
1	权益投资	52,717,310.03	6.33
	其中：股票	52,717,310.03	6.33
2	固定收益投资	684,191,378.00	82.21
	其中：债券	684,191,378.00	82.21
	资产支持证券	-	-
3	贵金属投资	-	-
4	金融衍生品投资	-	-

5	买入返售金融资产	79,100,318.65	9.50
	其中：买断式回购的买入返售金融资产	-	-
6	银行存款和结算备付金合计	2,260,898.60	0.27
7	其他各项资产	13,946,109.57	1.68
8	合计	832,216,014.85	100.00

8.2 期末按行业分类的股票投资组合

8.2.1 报告期末按行业分类的境内股票投资组合

金额单位：人民币元

代码	行业类别	公允价值	占基金资产净值比例(%)
A	农、林、牧、渔业	-	-
B	采矿业	-	-
C	制造业	7,504,597.80	0.94
D	电力、热力、燃气及水生产和供应业	-	-
E	建筑业	15,592.23	0.00
F	批发和零售业	-	-
G	交通运输、仓储和邮政业	12,821,292.00	1.60
H	住宿和餐饮业	-	-
I	信息传输、软件和信息技术服务业	-	-
J	金融业	32,375,828.00	4.04
K	房地产业	-	-
L	租赁和商务服务业	-	-
M	科学研究和技术服务业	-	-
N	水利、环境和公共设施管理业	-	-
O	居民服务、修理和其他服务业	-	-
P	教育	-	-
Q	卫生和社会工作	-	-
R	文化、体育和娱乐业	-	-
S	综合	-	-
	合计	52,717,310.03	6.58

8.2.2 报告期末按行业分类的沪港通投资股票投资组合

本基金本报告期末未持有沪港通投资股票。

8.3 期末按公允价值占基金资产净值比例大小排序的所有股票投资明细

金额单位：人民币元

序号	股票代码	股票名称	数量（股）	公允价值	占基金资产净值比例（%）
1	601398	工商银行	4,850,000	21,388,500.00	2.67
2	601006	大秦铁路	1,699,900	12,035,292.00	1.50
3	601939	建设银行	1,999,900	10,879,456.00	1.36
4	600741	华域汽车	200,000	3,190,000.00	0.40
5	600519	贵州茅台	5,000	1,670,750.00	0.21
6	601989	中国重工	150,000	1,063,500.00	0.13
7	000895	双汇发展	49,920	1,044,825.60	0.13
8	601919	中远海控	150,000	786,000.00	0.10
9	603298	杭叉集团	6,858	166,512.24	0.02
10	601375	中原证券	26,695	106,780.00	0.01
11	603239	浙江仙通	2,864	90,072.80	0.01
12	603218	日月股份	1,652	68,805.80	0.01
13	603877	太平鸟	3,180	67,734.00	0.01
14	603416	信捷电气	1,076	53,886.08	0.01
15	603035	常熟汽饰	4,677	48,827.88	0.01
16	603886	元祖股份	2,242	39,683.40	0.00
17	603929	亚翔集成	2,193	15,592.23	0.00
18	000001	平安银行	120	1,092.00	0.00

8.4 报告期内股票投资组合的重大变动

8.4.1 累计买入金额超出期末基金资产净值 2%或前 20 名的股票明细

金额单位：人民币元

序号	股票代码	股票名称	本期累计买入金额	占期末基金资产净值比例（%）
1	601398	工商银行	25,199,830.00	3.14
2	000858	五粮液	12,430,549.95	1.55
3	601006	大秦铁路	11,673,374.64	1.46
4	601939	建设银行	10,254,973.80	1.28

5	002142	宁波银行	9,922,088.48	1.24
6	600741	华域汽车	3,286,773.00	0.41
7	002563	森马服饰	3,226,216.87	0.40
8	600519	贵州茅台	1,573,140.00	0.20
9	000703	恒逸石化	1,380,012.00	0.17
10	000895	双汇发展	1,117,088.40	0.14
11	601989	中国重工	1,062,000.00	0.13
12	600036	招商银行	932,450.00	0.12
13	601919	中远海控	829,500.00	0.10
14	600909	华安证券	285,437.30	0.04
15	601375	中原证券	106,780.00	0.01
16	603313	梦百合	100,180.41	0.01
17	603298	杭叉集团	86,890.86	0.01
18	603816	顾家家居	72,673.02	0.01
19	603877	太平鸟	67,734.00	0.01
20	603239	浙江仙通	62,549.76	0.01

8.4.2 累计卖出金额超出期末基金资产净值 2%或前 20 名的股票明细

金额单位：人民币元

序号	股票代码	股票名称	本期累计卖出金额	占期末基金资产净值比例 (%)
1	000858	五粮液	14,180,444.80	1.77
2	002142	宁波银行	10,610,952.96	1.32
3	601398	工商银行	4,410,000.00	0.55
4	002563	森马服饰	3,125,041.20	0.39
5	000703	恒逸石化	1,445,012.00	0.18
6	600036	招商银行	935,389.68	0.12
7	600909	华安证券	610,551.30	0.08
8	300548	博创科技	291,802.80	0.04
9	603313	梦百合	242,493.30	0.03
10	300528	幸福蓝海	240,867.10	0.03
11	603258	电魂网络	226,814.50	0.03
12	600977	中国电影	211,626.72	0.03
13	002815	崇达技术	169,533.32	0.02
14	603660	苏州科达	163,933.20	0.02
15	603816	顾家家居	156,691.99	0.02

16	300527	华舟应急	151,539.50	0.02
17	603859	能科股份	149,664.40	0.02
18	300526	中潜股份	146,785.81	0.02
19	603777	来伊份	138,935.92	0.02
20	601595	上海电影	126,320.66	0.02

8.4.3 买入股票的成本总额及卖出股票的收入总额

单位：人民币元

买入股票成本（成交）总额	84,739,760.38
卖出股票收入（成交）总额	39,980,573.27

8.5 期末按债券品种分类的债券投资组合

金额单位：人民币元

序号	债券品种	公允价值	占基金资产净值比例（%）
1	国家债券	-	-
2	央行票据	-	-
3	金融债券	69,304,000.00	8.65
	其中：政策性金融债	69,304,000.00	8.65
4	企业债券	274,153,378.00	34.20
5	企业短期融资券	220,478,000.00	27.51
6	中期票据	120,256,000.00	15.00
7	可转债（可交换债）	-	-
8	同业存单	-	-
9	其他	-	-
10	合计	684,191,378.00	85.36

8.6 期末按公允价值占基金资产净值比例大小排序的前五名债券投资明细

金额单位：人民币元

序号	债券代码	债券名称	数量（张）	公允价值	占基金资产净值比例（%）
1	088017	08 中冶债	700,000	71,911,000.00	8.97
2	101655021	16 大连万达 MTN003	600,000	58,830,000.00	7.34
3	041651014	16 西矿股 CP001	500,000	50,285,000.00	6.27
4	112419	16 河钢 01	500,000	49,675,000.00	6.20
5	136244	16 华夏 02	500,000	48,800,000.00	6.09

8.7 期末按公允价值占基金资产净值比例大小排序的所有资产支持证券投资明细

本基金本报告期末未持有资产支持证券。

8.8 报告期末按公允价值占基金资产净值比例大小排序的前五名贵金属投资明细

本基金本报告期末未持有贵金属。

8.9 期末按公允价值占基金资产净值比例大小排序的前五名权证投资明细

本基金本报告期末未持有权证。

8.10 报告期末本基金投资的股指期货交易情况说明

8.10.1 报告期末本基金投资的股指期货持仓和损益明细

本基金本报告期末未持有股指期货。

8.10.2 本基金投资股指期货的投资政策

本基金本报告期末未持有股指期货。

8.11 报告期末本基金投资的国债期货交易情况说明

8.11.1 本期国债期货投资政策

本基金本报告期末未持有国债期货。

8.11.2 报告期末本基金投资的国债期货持仓和损益明细

本基金本报告期末未持有国债期货。

8.11.3 本期国债期货投资评价

本基金本报告期末未持有国债期货。

8.12 投资组合报告附注

8.12.1

报告期内本基金投资的前十名证券的发行主体没有被监管部门立案调查或在报告编制日前一年内受到公开谴责、处罚的情况。

8.12.2

本基金投资的前十名股票没有超出基金合同规定的备选股票库。

8.12.3 期末其他各项资产构成

单位：人民币元

序号	名称	金额
1	存出保证金	20,947.87
2	应收证券清算款	-
3	应收股利	-
4	应收利息	13,925,161.70
5	应收申购款	-
6	其他应收款	-
7	待摊费用	-
8	其他	-
9	合计	13,946,109.57

8.12.4 期末持有的处于转股期的可转换债券明细

本基金本报告期末未持有处于转股期的可转换债券。

8.12.5 期末前十名股票中存在流通受限情况的说明

金额单位：人民币元

序号	股票代码	股票名称	流通受限部分的公允价值	占基金资产净值比例 (%)	流通受限情况说明
1	601375	中原证券	106,780.00	0.01	新股锁定

8.12.6 投资组合报告附注的其他文字描述部分

因四舍五入原因，投资组合报告中市值占资产或净值比例的分项之和与合计可能存在尾差。

§ 9 基金份额持有人信息

9.1 期末基金份额持有人户数及持有人结构

份额单位：份

持有人户数 (户)	户均持有的基 金份额	持有人结构	
		机构投资者	个人投资者

		持有份额	占总份 额比例	持有份额	占总份 额比例
215	3,594,279.93	772,360,544.99	99.95%	409,638.89	0.05%

9.2 期末基金管理人的从业人员持有本基金的情况

项目	持有份额总数（份）	占基金总份额比例
基金管理人所有从业人员持有本基金	16,654.03	-

9.3 期末基金管理人的从业人员持有本开放式基金份额总量区间的情况

项目	持有基金份额总量的数量区间（万份）
本公司高级管理人员、基金投资和研究部门负责人持有本开放式基金	0~10
本基金基金经理持有本开放式基金	0

§ 10 开放式基金份额变动

单位：份

基金合同生效日（2016年5月11日）基金份额总额	200,602,551.05
本报告期期初基金份额总额	-
基金合同生效日起至报告期期末基金总申购份额	572,641,029.59
减：基金合同生效日起至报告期期末基金总赎回份额	473,396.76
基金合同生效日起至报告期期末基金拆分变动份额（份额减少以“-”填列）	-
本报告期期末基金份额总额	772,770,183.88

§ 11 重大事件揭示

11.1 基金份额持有人大会决议

报告期内，本基金召开了一次基金份额持有人大会，本次基金份额持有人大会于 2016 年 7 月 22 日表决通过了《关于浙商聚潮灵活配置混合型证券投资基金降低管理费率、托管费率、调整赎回费及修改基金份额净值精确度有关事项的议案》，本次大会决议自该日起生效。

11.2 基金管理人、基金托管人的专门基金托管部门的重大人事变动

2016 年 1 月 13 日，郭乐琦女士就任浙商基金管理有限公司督察长职务，原督察长闻震宙先生于同日离职。本报告期内托管人的专门基金托管部门无重大人事变动。

11.3 涉及基金管理人、基金财产、基金托管业务的诉讼

本报告期基金管理人、基金财产、基金托管业务没有发生诉讼事项。

11.4 基金投资策略的改变

报告期内无基金投资策略的改变。

11.5 为基金进行审计的会计师事务所情况

报告期内本基金未改聘为基金审计的会计师事务所。

11.6 管理人、托管人及其高级管理人员受稽查或处罚等情况

本基金管理人、托管人及其高级管理人员没有发生受监管部门稽查或处罚的情形。

11.7 基金租用证券公司交易单元的有关情况

11.7.1 基金租用证券公司交易单元进行股票投资及佣金支付情况

金额单位：人民币元

券商名称	交易单元数量	股票交易		应支付该券商的佣金		备注
		成交金额	占当期股票成交总额的比例	佣金	占当期佣金总量的比例	
长江证券	1	44,554,506.55	36.26%	41,493.47	36.26%	-
国金证券	1	35,059,220.90	28.53%	32,650.64	28.53%	-
兴业证券	1	19,252,597.94	15.67%	17,929.82	15.67%	-
华创证券	1	17,840,000.66	14.52%	16,614.17	14.52%	-
方正证券	1	6,163,281.36	5.02%	5,739.83	5.02%	-
安信证券	2	-	-	-	-	-
上海证券	1	-	-	-	-	-

注：1、券商专用交易单元选择标准：

基金管理人负责选择证券经营机构，选用其交易单元供本基金证券买卖专用，选择标准为：

- (1) 遵循国家及证券监管机构的各项法律法规、监管规定的要求；
- (2) 维护持有人利益，不利用基金资产进行利益输送，不承诺交易量；

(3) 以券商服务质量作为席位选择和佣金分配的标准。

2、券商专用交易单元选择程序：

(1) 投资管理部、市场部

a、专员与券商联系商讨合作意向，根据公司及基金法律文件中对券商席位的选择标准，并参考中央交易室主管的建议，确定新基金租用或基金新租用席位的所属券商以及（主）席位。

b、报公司分管领导审核通过。

(2) 中央交易室

a、专员将我公司格式版本的《证券交易席位使用协议》发送给券商相关业务联系人。

b、券商对我公司提供的协议有修改意见的，其内容若涉及投资管理部、市场部、运营保障部的，由专员分别将此内容发送给上述部门审议，并由专员将我公司各职能部门反馈的意见与券商进行商议，形成一致意见后完成协议初稿，交我公司监察稽核部审核。

c、对券商和我公司双方同意的协议文本进行签字盖章。我公司盖章程序，由专员填写合同流转单，分别送达投资管理部、市场部、运营保障部、监察稽核部签字，最后盖章。

3、本基金报告期内券商交易单元变更情况：

(1) 新增券商交易单元：无

(2) 上表中所列交易单元均与浙商聚盈信用债债券型证券投资基金和浙商聚潮策略配置混合型证券投资基金共用。

11.7.2 基金租用证券公司交易单元进行其他证券投资的情况

金额单位：人民币元

券商名称	债券交易		债券回购交易		权证交易	
	成交金额	占当期债券成交总额的比例	成交金额	占当期债券回购成交总额的比例	成交金额	占当期权证成交总额的比例
长江证券	102,852,097.28	67.01%	2,890,600,000.00	94.91%	-	-
国金证券	17,899,127.55	11.66%	-	-	-	-
兴业证券	2,339,281.49	1.52%	100,000,000.00	3.28%	-	-
华创证券	-	-	55,000,000.00	1.81%	-	-
方正证券	125,980.00	0.08%	-	-	-	-
安信证券	-	-	-	-	-	-
上海证券	30,265,483.56	19.72%	-	-	-	-

11.8 其他重大事件

序号	公告事项	法定披露方式	法定披露日期
1	浙商聚潮灵活配置混合型证券投资基金 基金份额发售公告	《中国证券报》	2016 年 4 月 23 日
2	浙商基金管理有限公司 浙商聚潮灵活配置混合型证券投资基金 基金合同	《中国证券报》	2016 年 4 月 23 日
3	浙商聚潮灵活配置混合型证券投资基金基金合同内容摘要	《中国证券报》	2016 年 4 月 23 日
4	浙商基金管理有限公司 浙商聚潮灵活配置混合型证券投资基金 托管协议	《中国证券报》	2016 年 4 月 23 日
5	浙商基金管理有限公司 浙商聚潮灵活配置混合型证券投资基金 招募说明书	《中国证券报》	2016 年 4 月 23 日
6	浙商聚潮灵活配置混合型证券投资基金 基金合同生效公告	《中国证券报》	2016 年 5 月 12 日
7	浙商基金管理有限公司关于旗下基金 所持雷鸣科化（600985）股票估值调整的公告	《中国证券报》	2016 年 5 月 12 日
8	浙商聚潮灵活配置混合型证券投资基金开放日常申购、赎回业务公告	《中国证券报》	2016 年 5 月 28 日
9	浙商基金管理有限公司关于以通讯方式召开浙商聚潮灵活配置混合型 证券投资基金基金份额持有人大会的公告	《中国证券报》	2016 年 6 月 20 日
10	浙商基金管理有限公司关于以通讯方式召开浙商聚潮灵活配置混	《中国证券报》	2016 年 6 月 20 日

	合型 证券投资基金基金份额持有人大会的第一次提示性公告		
11	浙商基金管理有限公司关于以通讯方式召开浙商聚潮灵活配置合型 证券投资基金基金份额持有人大会的第二次提示性公告	《中国证券报》	2016 年 6 月 20 日
12	浙商基金 2016 年半年度最后一个交易日 基金资产净值等公告	《中国证券报》	2016 年 7 月 1 日
13	浙商基金管理有限公司关于旗下基金 所持格力电器 (000651) 股票估值调整的公告	《中国证券报》	2016 年 7 月 8 日
14	浙商基金管理有限公司关于浙商聚潮灵活配置合型 证券投资基金基金份额持有人大会表决结果 暨决议生效的公告	《中国证券报》	2016 年 7 月 26 日
15	浙商聚潮灵活配置合型证券投资基金限制大额申购业务的公告	《中国证券报》	2016 年 9 月 2 日
16	浙商聚潮灵活配置合型证券投资基金 2016 年第三季度报告	《中国证券报》	2016 年 10 月 26 日
17	浙商基金管理有限公司关于旗下部分开放式基金开通基金转换业务的公告	《中国证券报》	2016 年 12 月 9 日
18	浙商基金管理有限公司关于旗下部分开放式基金开通基金转换业务的更正公告	《中国证券报》	2016 年 12 月 10 日
19	浙商基金管理有限公司关于新增北京汇成基金销售有限公司为旗下部分基金代销机构并参与费率优惠活动的公告	《中国证券报》	2016 年 12 月 12 日

20	浙商聚潮灵活配置混合型证券投资基金更新招募说明书摘要 2016 第 1 期	《中国证券报》	2016 年 12 月 26 日
21	浙商聚潮灵活配置混合型证券投资基金更新招募说明书 2016 年 第 1 期	《中国证券报》	2016 年 12 月 26 日
22	浙商基金管理有限公司新增 杭州银行股份有限公司为旗下基金代销机构并参加费率优惠活动的公告	《中国证券报》	2016 年 12 月 28 日

§ 12 备查文件目录

12.1 备查文件目录

- 1、中国证监会批准浙商聚潮灵活配置混合型证券投资基金设立的相关文件；
- 2、《浙商聚潮灵活配置混合型证券投资基金招募说明书》及其更新；
- 3、《浙商聚潮灵活配置混合型证券投资基金基金合同》；
- 4、《浙商聚潮灵活配置混合型证券投资基金托管协议》；
- 5、基金管理人业务资格批件和营业执照；
- 6、报告期内基金管理人在指定报刊上披露的各项公告；
- 7、中国证监会要求的其他文件。

12.2 存放地点

浙江省杭州市西湖区教工路 18 号世贸丽晶城欧美中心 B 座 507 室

12.3 查阅方式

投资者可于本基金管理人办公时间预约查阅，或登录基金管理人网站 www.zsfund.com 查阅，还可拨打基金管理人客户服务中心电话：400-067-9908/021-60359000 查询相关信息。

浙商基金管理有限公司
2017 年 3 月 31 日