

泰康宏泰回报混合型证券投资基金 2017 年第 1 季度报告

2017 年 3 月 31 日

基金管理人：泰康资产管理有限责任公司

基金托管人：招商银行股份有限公司

报告送出日期：2017 年 4 月 21 日

§ 1 重要提示

基金管理人的董事会及董事保证本报告所载资料不存在虚假记载、误导性陈述或重大遗漏，并对其内容的真实性、准确性和完整性承担个别及连带责任。

基金托管人招商银行股份有限公司根据本基金合同规定，于 2017 年 4 月 19 日复核了本报告中的财务指标、净值表现和投资组合报告等内容，保证复核内容不存在虚假记载、误导性陈述或者重大遗漏。

基金管理人承诺以诚实信用、勤勉尽责的原则管理和运用基金资产，但不保证基金一定盈利。

基金的过往业绩并不代表其未来表现。投资有风险，投资者在作出投资决策前应仔细阅读本基金的招募说明书及其更新。

本报告财务资料未经审计。

本报告期为 2017 年 1 月 1 日起至 2017 年 3 月 31 日止。

§2 基金产品概况

基金简称	泰康宏泰回报混合
交易代码	002767
基金运作方式	契约型开放式
基金合同生效日	2016 年 6 月 8 日
报告期末基金份额总额	727,369,370.50 份
投资目标	本基金在严格控制风险和保持资产流动性的基础上，通过合理配置大类资产和精选投资标的，力求超越业绩比较基准的投资回报，实现基金资产的长期稳健增值。
投资策略	<p>本基金将充分发挥管理人在大类资产配置上的投研优势，综合运用定量分析和定性分析手段，全面评估证券市场当期的投资环境并对可以预见的未来时期内各大类资产的风险收益状况进行分析与预测。在此基础上，制定本基金在权益类资产与固收类资产上的战略配置比例，并定期或不定期地进行调整。</p> <p>权益类投资方面，在严格控制风险、保持资产流动性的前提下，本基金将适度参与权益类资产的投资，以增加基金收益。本基金在股票基本面研究的基础上，同时考虑投资者情绪、认知等决策因素的影响，精选具有持续竞争优势和增长潜力、估值合理的上市公司股票进行投资。</p> <p>固定收益类投资方面，本基金通过分析宏观经济运</p>

	行情况、判断经济政策取向，对市场利率水平和收益率曲线未来的变化趋势做出预测和判断，结合债券市场资金供求结构及变化趋势，确定固定收益类资产的久期配置。另外，本基金在分析各类债券资产的信用风险、流动性风险及其收益率水平的基础上，通过比较或合理预期各类资产的风险与收益率变化，确定并动态地调整优先配置的资产类别和配置比例。
业绩比较基准	15%*沪深 300 指数收益率+80%*中债新综合财富（总值）指数收益率+5%*金融机构人民币活期存款利率（税后）
风险收益特征	本基金为混合型基金，预期收益和风险水平低于股票型基金，高于债券型基金与货币市场基金。
基金管理人	泰康资产管理有限责任公司
基金托管人	招商银行股份有限公司

§3 主要财务指标和基金净值表现

3.1 主要财务指标

单位：人民币元

主要财务指标	报告期（2017年1月1日—2017年3月31日）
1. 本期已实现收益	4,208,816.70
2. 本期利润	12,109,998.36
3. 加权平均基金份额本期利润	0.0234
4. 期末基金资产净值	753,476,571.52
5. 期末基金份额净值	1.0359

注：（1）本期已实现收益指基金本期利息收入、投资收益、其他收入（不含公允价值变动收益）扣除相关费用后的余额，本期利润为本期已实现收益加上本期公允价值变动收益。

（2）所述基金业绩指标不包括持有人认购或交易基金的各项费用，计入费用后实际收益水平要低于所列数字。

3.2 基金净值表现

3.2.1 本报告期基金份额净值增长率及其与同期业绩比较基准收益率的比较

阶段	净值增长率 ①	净值增长率 标准差②	业绩比较基 准收益率③	业绩比较基 准 收益率标准 差④	①—③	②—④
----	------------	---------------	----------------	---------------------------	-----	-----

过去三个月	2.60%	0.12%	0.40%	0.10%	2.20%	0.02%
-------	-------	-------	-------	-------	-------	-------

3.2.2 自基金合同生效以来基金累计净值增长率变动及其与同期业绩比较基准收益率变动的比较

基金份额累计净值增长率与同期业绩比较基准收益率的历史走势对比图

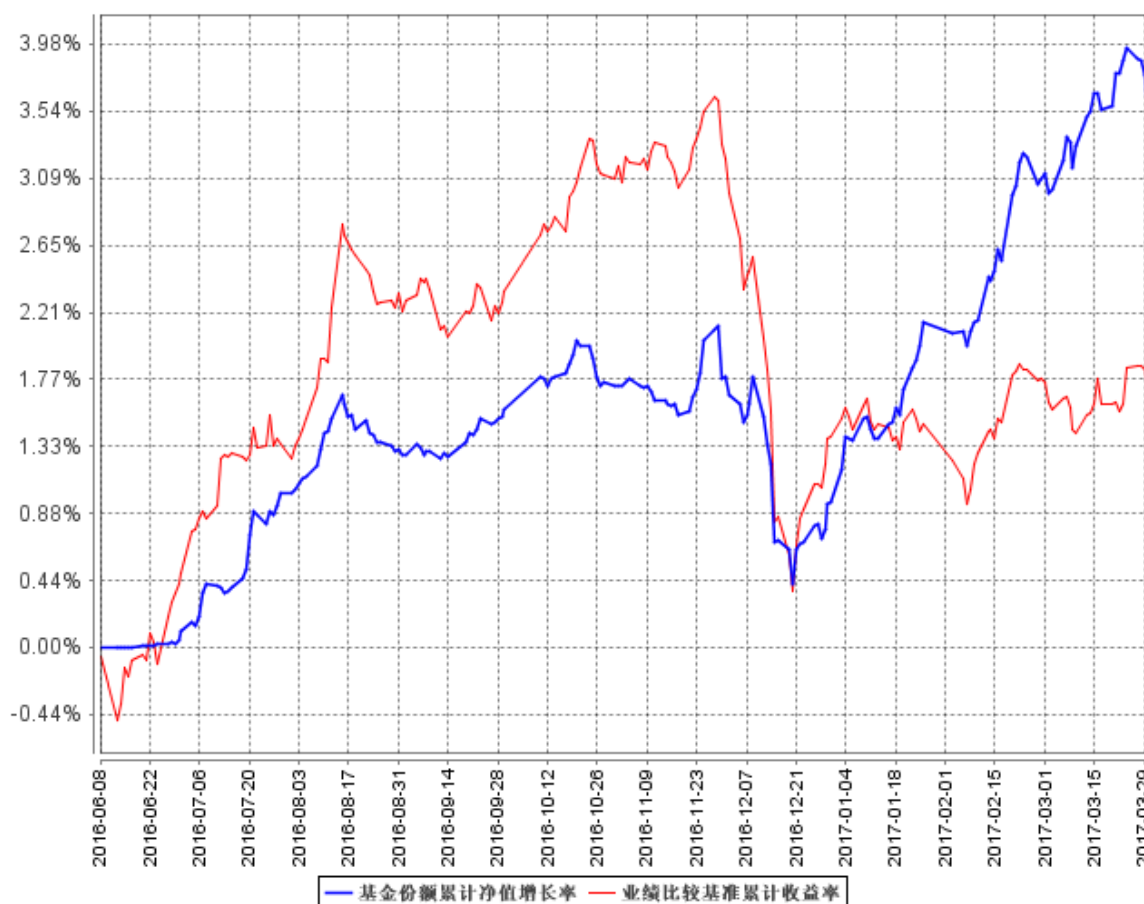

注：1、本基金基金合同于 2016 年 6 月 8 日生效，截至报告期末未满一年。

2、按照本基金的基金合同规定，基金管理人应当自基金合同生效之日起六个月内使基金的投资组合比例符合基金合同的约定，建仓期结束时本基金各项资产配置比例符合基金合同约定。

§4 管理人报告

4.1 基金经理（或基金经理小组）简介

姓名	职务	任本基金的基金经理期限		证券从业年限	说明
		任职日期	离任日期		
蒋利娟	本基金基	2016 年	-	9	蒋利娟女士，经济学

	金经理	6月8日			<p>硕士。2008年7月加入泰康资产管理有限责任公司，历任集中交易室交易员，固定收益投资部流动性投资经理、固定收益投资经理，固定收益投资中心固定收益投资经理，2015年6月19日至今担任泰康新意保货币市场基金基金经理。2015年9月23日至今担任泰康新回报灵活配置混合型证券投资基金基金经理。2015年12月8日至2016年12月27日任泰康新机遇灵活配置混合型证券投资基金基金经理。2016年2月3日至今任泰康稳健增利债券型证券投资基金基金经理。2016年6月8日至今任泰康宏泰回报混合型证券投资基金基金经理。2017年1月22日至今任金泰回报3个月定期开放混合型证券投资基金基金经理。</p>
桂跃强	本基金基金经理	2016年6月8日		10	<p>桂跃强于2015年8月加入泰康资产，现担任公募事业部股票投资负责人。2007年9月至2015年8月曾任职于新华基金管理有限责任公司，担任基金管理部副总监。历任新华泛资源优势灵活配置混合型证券投资基金基金经理、新华中小市值优选混合型证券投资基金基金经理、</p>

					<p>新华信用增益债券型证券投资基金基金经理、新华行业周期轮换股票型证券投资基金基金经理。</p> <p>2015 年 12 月 8 日至今任泰康新机遇灵活配置混合型证券投资基金基金经理。</p> <p>2016 年 6 月 8 日至今任泰康宏泰回报混合型证券投资基金基金经理。2016 年 11 月 28 日起至今担任泰康策略优选灵活配置混合型证券投资基金基金经理。</p>
--	--	--	--	--	--

注：证券从业的含义遵从行业协会《证券业从业人员资格管理办法》的相关规定。表中的任职日期和离任日期均指公司相关公告中披露的日期。

4.2 管理人对报告期内本基金运作合规守信情况的说明

本报告期内，本基金管理人严格遵守相关法律法规以及基金合同的约定，本基金运作整体合法合规，没有出现损害基金份额持有人利益的行为。

4.3 公平交易专项说明

4.3.1 公平交易制度的执行情况

本基金管理人公平对待旗下管理的所有基金和组合，建立了公平交易制度和流程，并严格执行。报告期内，本基金管理人严格执行证监会《证券投资基金管理公司公平交易制度指导意见》和公司内部公平交易制度，通过系统和人工等方式在各环节严格控制交易公平执行。在投资管理活动中，各投资组合按投资管理制度和流程独立决策，并在获得投资信息、投资建议和实施投资决策方面享有公平的机会。

4.3.2 异常交易行为的专项说明

本基金管理人建立了异常交易的监控与报告制度，对异常交易行为进行事前、事中和事后的监控。报告期内，没有出现本基金管理人所有投资组合参与的交易所公开竞价同日反向交易成交

较少的单边交易量超过该证券当日成交量 5%的情况。报告期内未发现本基金存在异常交易行为。

4.4 报告期内基金投资策略和运作分析

2017 年一季度，宏观经济淡季不淡，1-2 月的工业增加值同比增长 6.3%，较去年的四季度 6.1%有所回升。具体来看，投资增速有所回升，其中基建、房地产表现良好；零售增速有所回落，但主要是受到汽车在税收优惠政策减半后销量下滑的影响，剔除汽车后的消费增速保持平稳；进出口在外需回升的背景下有所改善。物价方面，PPI 继续上行，但 CPI 有所回落，总体通胀压力有所缓解。央行的货币政策保持稳健中性，在金融去杠杆的背景下，提高了公开市场操作利率，但流动性保持在合理水平。汇率方面，美元升值的动力有所下降，人民币贬值压力趋缓。

债券市场方面，利率在一月份上行，但进入二月份之后，利率呈现出区间震荡的态势。具体来看，一月份由于社融大量投放、PPI 快速上行等因素的影响，收益率快速上行；从 2 月 7 号开始，CPI 下行、美元走势趋弱等因素，使得利率进入到区间震荡的态势中。

权益市场方面，一季度 A 股市场震荡上行，涨幅明显，其中家电、建材、国防军工、电子等行业表现较好。

基金固收投资方面，维持较低的久期，挑选利率债以及信用风险可控的中高等级信用债，注重持有期收益，获取相对稳健的投资收益。当出现阶段性行情时，积极参与波段行情。权益投资方面，基于对市场的判断，一季度权益仓位保持中性，主要配置了偏蓝筹价值风格的品种。在行业上，基金重点配置了银行、医药生物、食品饮料、家电等板块，并增加了对房地产板块的配置。

4.5 报告期内基金的业绩表现

泰康宏泰回报混合

截止报告期末，本基金份额净值为 1.0359，本报告期份额净值增长率为 2.60%，同期业绩比较基准增长率为 0.40%。

4.6 报告期内基金持有人数或基金资产净值预警说明

本报告期内本基金未出现连续二十个工作日基金份额持有人数量不满二百人或者基金资产净值低于五千万元的情形。

§5 投资组合报告

5.1 报告期末基金资产组合情况

序号	项目	金额（元）	占基金总资产的比例（%）
1	权益投资	153,109,039.33	16.26
	其中：股票	153,109,039.33	16.26
2	基金投资	-	-
3	固定收益投资	544,619,642.40	57.84
	其中：债券	544,619,642.40	57.84
	资产支持证券	-	-
4	贵金属投资	-	-
5	金融衍生品投资	-	-
6	买入返售金融资产	137,200,725.05	14.57
	其中：买断式回购的买入返售金融资产	-	-
7	银行存款和结算备付金合计	100,191,923.59	10.64
8	其他资产	6,443,827.15	0.68
9	合计	941,565,157.52	100.00

注：本基金本报告期内未通过港股通交易机制投资港股。

5.2 报告期末按行业分类的股票投资组合

5.2.1 报告期末按行业分类的境内股票投资组合

代码	行业类别	公允价值（元）	占基金资产净值比例（%）
A	农、林、牧、渔业	3,523,923.76	0.47
B	采矿业	-	-
C	制造业	67,026,527.75	8.90
D	电力、热力、燃气及水生产和供应业	923,592.00	0.12
E	建筑业	25,029.52	0.00
F	批发和零售业	7,317,093.00	0.97
G	交通运输、仓储和邮政业	1,285,359.02	0.17
H	住宿和餐饮业	-	-
I	信息传输、软件和信息技术服务业	459,810.00	0.06
J	金融业	50,073,737.16	6.65
K	房地产业	7,099,111.12	0.94
L	租赁和商务服务业	912,494.00	0.12
M	科学研究和技术服务业	-	-

N	水利、环境和公共设施管理业	12,582,700.00	1.67
O	居民服务、修理和其他服务业	-	-
P	教育	-	-
Q	卫生和社会工作	-	-
R	文化、体育和娱乐业	1,879,662.00	0.25
S	综合	-	-
	合计	153,109,039.33	20.32

5.2.2 报告期末按行业分类的沪港通投资股票投资组合

本基金本报告期内未通过港股通交易机制投资港股。

5.3 报告期末按公允价值占基金资产净值比例大小排序的前十名股票投资明细

序号	股票代码	股票名称	数量（股）	公允价值（元）	占基金资产净值比例（%）
1	601398	工商银行	2,892,700	14,000,668.00	1.86
2	601939	建设银行	2,176,304	12,927,245.76	1.72
3	000069	华侨城 A	1,348,000	9,840,400.00	1.31
4	000858	五粮液	200,700	8,630,100.00	1.15
5	000333	美的集团	220,470	7,341,651.00	0.97
6	000402	金融街	640,714	7,099,111.12	0.94
7	601607	上海医药	250,000	5,827,500.00	0.77
8	601288	农业银行	1,608,800	5,373,392.00	0.71
9	600519	贵州茅台	13,600	5,254,496.00	0.70
10	600276	恒瑞医药	93,000	5,052,690.00	0.67

5.4 报告期末按债券品种分类的债券投资组合

序号	债券品种	公允价值（元）	占基金资产净值比例（%）
1	国家债券	-	-
2	央行票据	-	-
3	金融债券	40,136,000.00	5.33
	其中：政策性金融债	40,136,000.00	5.33
4	企业债券	-	-
5	企业短期融资券	130,363,000.00	17.30
6	中期票据	58,324,000.00	7.74
7	可转债（可交换债）	1,677,642.40	0.22
8	同业存单	314,119,000.00	41.69

9	其他	-	-
10	合计	544,619,642.40	72.28

5.5 报告期末按公允价值占基金资产净值比例大小排序的前五名债券投资明细

序号	债券代码	债券名称	数量（张）	公允价值（元）	占基金资产净值比例（%）
1	111720042	17 广发银行 CD042	500,000	49,450,000.00	6.56
2	111794791	17 宁波银行 CD064	500,000	49,445,000.00	6.56
3	111717067	17 光大银行 CD067	500,000	48,920,000.00	6.49
4	111708079	17 中信银行 CD079	500,000	48,920,000.00	6.49
5	111708089	17 中信银行 CD089	500,000	48,920,000.00	6.49

5.6 报告期末按公允价值占基金资产净值比例大小排序的前十名资产支持证券投资明细

本基金本报告期末未持有资产支持证券。

5.7 报告期末按公允价值占基金资产净值比例大小排序的前五名贵金属投资明细

本基金本报告期末未持有贵金属。

5.8 报告期末按公允价值占基金资产净值比例大小排序的前五名权证投资明细

本基金本报告期末未持有权证。

5.9 报告期末本基金投资的股指期货交易情况说明

本基金本报告期内未投资股指期货。

5.10 报告期末本基金投资的国债期货交易情况说明

本基金本报告期内未投资国债期货。

5.11 投资组合报告附注

5.11.1

本报告期内本基金投资的前十名证券发行主体未出现被监管部门立案调查，或在报告编制前一年内受到公开谴责、处罚的情况。

5.11.2

基金投资的前十名股票中，没有投资超出基金合同规定备选股票库之外的股票。

5.11.3 其他资产构成

序号	名称	金额（元）
1	存出保证金	52,540.01
2	应收证券清算款	460,463.14
3	应收股利	-
4	应收利息	5,929,829.96
5	应收申购款	994.04
6	其他应收款	-
7	待摊费用	-
8	其他	-
9	合计	6,443,827.15

5.11.4 报告期末持有的处于转股期的可转换债券明细

序号	债券代码	债券名称	公允价值(元)	占基金资产净值比例(%)
1	128009	歌尔转债	1,598,642.40	0.21

5.11.5 报告期末前十名股票中存在流通受限情况的说明

本基金本报告期末前十名股票中未存在流通受限情况。

5.11.6 投资组合报告附注的其他文字描述部分

- 1、由于四舍五入的原因，分项之和与合计项之间可能存在尾差。
- 2、报告期内没有需说明的证券投资决策程序。

§6 开放式基金份额变动

单位：份

报告期期初基金份额总额	518,250,609.53
报告期期间基金总申购份额	309,255,788.04
减：报告期期间基金总赎回份额	100,137,027.07
报告期期间基金拆分变动份额（份额减少以“-”填列）	-
报告期期末基金份额总额	727,369,370.50

注：报告期期间基金总申购份额含转换入份额；基金总赎回份额含转换出份额。

§7 基金管理人运用固有资金投资本基金情况

7.1 基金管理人持有本基金份额变动情况

报告期内，基金管理人未运用固有资金申购、赎回或者买卖本基金的基金份额。

7.2 基金管理人运用固有资金投资本基金交易明细

报告期内，基金管理人未运用固有资金申购、赎回或者买卖本基金的基金份额。

§8 影响投资者决策的其他重要信息

8.1 报告期内单一投资者持有基金份额比例达到或超过 20%的情况

投资者类别	报告期内持有基金份额变化情况					报告期末持有基金情况	
	序号	持有基金份额比例达到或者超过 20%的时间区间	期初份额	申购份额	赎回份额	持有份额	份额占比
机构	1	20170316-20170331	0.00	308,730,342.50	-	308,730,342.50	42.44
产品特有风险							
<p>当本基金出现单一持有者持有基金份额比例达到或者超过 20%时，基金管理人将审慎确认大额申购与大额赎回，投资者将面对管理人拒绝或暂停申购的风险、暂停赎回或延缓支付赎回款项的风险、巨额赎回的风险，以及当管理人确认大额申购与大额赎回时，可能会对基金份额净值造成一定影响等特有风险。</p>							

§9 备查文件目录

9.1 备查文件目录

- (一) 中国证监会核准泰康宏泰回报混合型证券投资基金设立的文件；
- (二) 《泰康宏泰回报混合型证券投资基金基金合同》；
- (三) 《泰康宏泰回报混合型证券投资基金招募说明书》；
- (四) 《泰康宏泰回报混合型证券投资基金托管协议》。

9.2 存放地点

基金管理人和基金托管人的住所。

9.3 查阅方式

投资者可通过指定信息披露报纸（《中国证券报》、《证券时报》、《上海证券报》）或登录基金管理人互联网网址（<http://www.tkfunds.com.cn>）查阅。

泰康资产管理有限责任公司

2017 年 4 月 21 日