

诺安精选回报灵活配置混合型
证券投资基金
2017 年第 1 季度报告

2017 年 3 月 31 日

基金管理人：诺安基金管理有限公司

基金托管人：北京银行股份有限公司

报告送出日期：2017 年 4 月 24 日

§ 1 重要提示

基金管理人的董事会及董事保证本报告所载资料不存在虚假记载、误导性陈述或重大遗漏，并对其内容的真实性、准确性和完整性承担个别及连带责任。

基金托管人北京银行股份有限公司根据本基金合同规定，于 2017 年 4 月 21 日复核了本报告中的财务指标、净值表现和投资组合报告等内容，保证复核内容不存在虚假记载、误导性陈述或者重大遗漏。

基金管理人承诺以诚实信用、勤勉尽责的原则管理和运用基金资产，但不保证基金一定盈利。

基金的过往业绩并不代表其未来表现。投资有风险，投资者在作出投资决策前应仔细阅读本基金的招募说明书。

本报告中财务资料未经审计。

本报告期自 2017 年 1 月 1 日起至 3 月 31 日止。

§ 2 基金产品概况

基金简称	诺安精选回报混合
交易代码	002067
基金运作方式	契约型开放式
基金合同生效日	2016 年 3 月 28 日
报告期末基金份额总额	700,325,814.88 份
投资目标	本基金通过积极的大类资产配置和个股精选，在有效控制风险的前提下，谋求基金资产的长期增值，力争实现超越业绩比较基准的投资回报。
投资策略	<p>本基金通过积极配置大类资产，动态控制组合风险，并在各大类资产中进行个股、个券精选。以获取超越业绩比较基准的投资回报。</p> <p>1、大类资产配置</p> <p>本基金采用“自上而下”的分析视角，综合考量中国宏观经济发展前景、国内股票市场的估值、国内债券市场收益率的期限结构、CPI 与 PPI 变动趋势、外围主要经济体宏观经济与资本市场的运行状况等因素，分析研判货币市场、债券市场与股票市场的预期收益与风险，并据此进行大类资产的配置与组合构建，合理确定本基金在股票、债券、现金等金融工具上的投资比例，并随着各类金融工具风险收益特征的相对变化，适时动态地调整各金融工具的投资比例。</p> <p>2、股票投资策略</p> <p>本基金将结合定性与定量分析，充分发挥基金管理人研究团队和投资团队“自下而上”的主动选股能力，选择具有长期持续增长能力的公司。具体从公司基本状况和股票估值两个方面进行筛选。</p>

	<p>3、固定收益资产投资策略</p> <p>本基金在债券资产的投资过程中，将采用积极主动的投资策略，结合宏观经济政策分析、经济周期分析、市场短期和中长期利率分析、供求变化等多种因素分析来配置债券品种，在兼顾收益的同时，有效控制基金资产的整体风险。在个券的选择上，本基金将综合运用估值策略、久期管理策略、利率预期策略等多种方法，结合债券的流动性、信用风险分析等多种因素，对个券进行积极的管理。</p> <p>4、可转换债券投资策略</p> <p>本基金着重对可转债的发行条款、对应基础股票进行分析与研究，重点关注那些有着较好盈利能力或成长前景的上市公司的可转债，并选择具有较高投资价值的个券进行投资。</p> <p>5、权证投资策略</p> <p>权证为本基金辅助性投资工具，其投资原则为有利于基金资产增值，有利于加强基金风险控制。本基金在权证投资中将权证标的证券的基本面进行研究，同时综合考虑权证定价模型、市场供求关系、交易制度设计等多种因素对权证进行定价。</p> <p>6、股指期货投资策略</p> <p>本基金在进行股指期货投资时，将根据风险管理原则，以套期保值为主要目的，采用流动性好、交易活跃的期货合约，通过对证券市场和期货市场运行趋势的研究，结合股指期货的定价模型寻求其合理的估值水平，与现货资产进行匹配，通过多头或空头套期保值等策略进行套期保值操作。基金管理人将充分考虑股指期货的收益性、流动性及风险性特征，运用股指期货对冲系统性风险、对冲特殊情况下的流动性风险，如大额申购赎回等；利用金融衍生品的杠杆作用，以达到降低投资组合的整体风险的目的。</p>
业绩比较基准	沪深 300 指数与中证全债指数的混合指数，即：沪深 300 指数×60%+中证全债指数×40%
风险收益特征	本基金属于混合型基金，预期风险与收益低于股票型基金，高于债券型基金与货币市场基金，属于中高风险、中高收益的基金品种。
基金管理人	诺安基金管理有限公司
基金托管人	北京银行股份有限公司

§ 3 主要财务指标和基金净值表现

3.1 主要财务指标

单位：人民币元

主要财务指标	报告期（2017年1月1日—2017年3月31日）
1. 本期已实现收益	7,633,409.74

2. 本期利润	7,161,326.12
3. 加权平均基金份额本期利润	0.0095
4. 期末基金资产净值	718,200,734.59
5. 期末基金份额净值	1.026

注：①上述基金业绩指标不包括持有人交易基金的各项费用，计入费用后实际收益水平要低于所列数字。

②本期已实现收益指基金本期利息收入、投资收益、其他收入(不含公允价值变动收益)扣除相关费用后的余额，本期利润为本期已实现收益加上本期公允价值变动收益。

3.2 基金净值表现

3.2.1 本报告期基金份额净值增长率及其与同期业绩比较基准收益率的比较

阶段	净值增长率 ①	净值增长率 标准差②	业绩比较基 准收益率③	业绩比较基准收 益率标准差④	①—③	②—④
过去三个月	1.08%	0.11%	2.51%	0.31%	-1.43%	-0.20%

注：本基金的业绩比较基准为：沪深 300 指数×60%+中证全债指数×40%。

3.2.2 自基金合同生效以来基金累计净值增长率变动及其与同期业绩比较基准收益率变动的比较

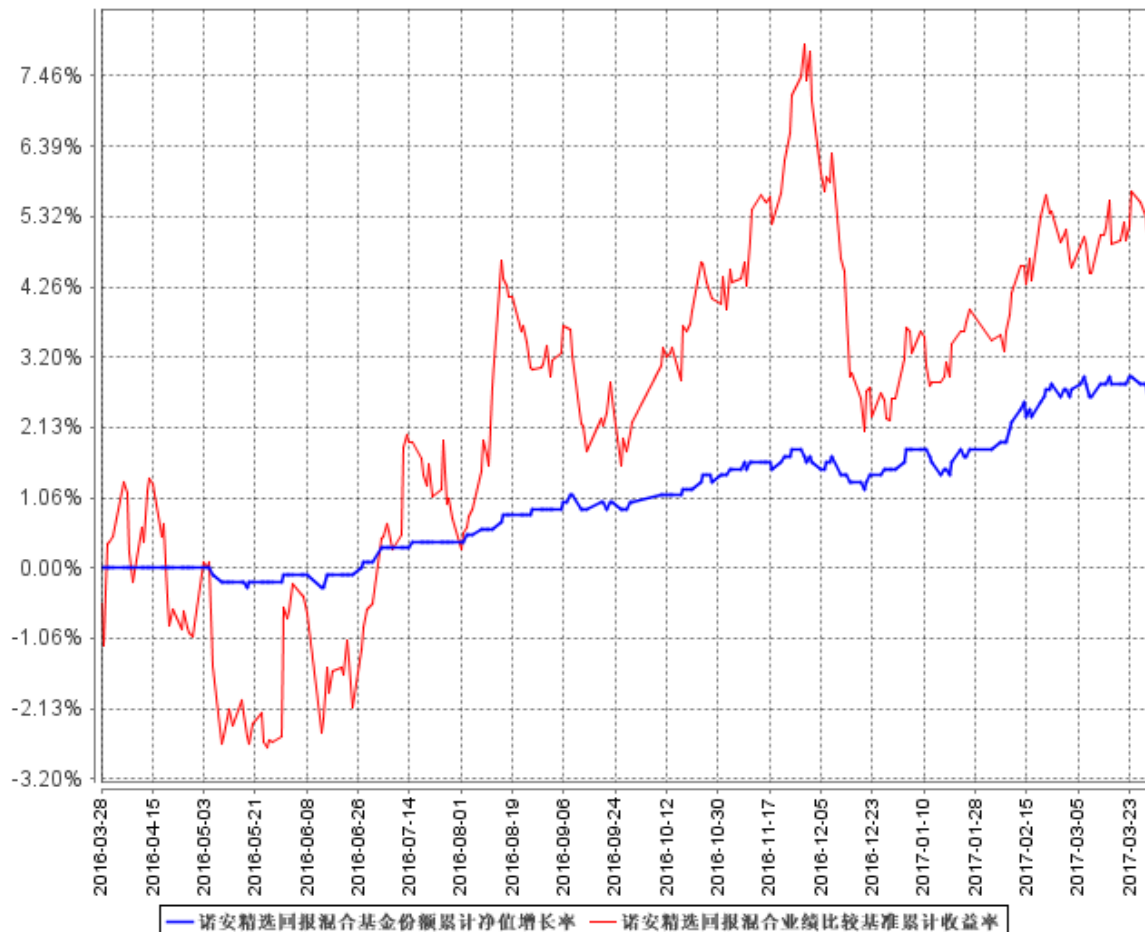

注：①本基金的建仓期为 6 个月，建仓期结束时各项资产配置比例符合合同约定。

§ 4 管理人报告

4.1 基金经理（或基金经理小组）简介

姓名	职务	任本基金的基金经理期限		证券从业年限	说明
		任职日期	离任日期		
李玉良	诺安中证创业成长指数分级证券投资基金基金经理、诺安多策略混合型证券投资基金基金经理、诺安精选回报灵活配置混合型证券投资基金基金经理、诺安积极回报灵活配置混合型证券投资基金基金经理、诺安优选回报灵活配置混合型证券投资基金基金经理、诺安进取回报灵活配置混合型证券投资基金基金经理	2016 年 3 月 28 日	-	13	博士，曾任职于中国工商银行股份有限公司，从事内部风险管理及稽核工作。2010 年 6 月加入诺安基金管理有限公司，历任产品经理、基金经理助理。2015 年 3 月起任诺安中证创业成长指数分级证券投资基金基金经理，2015 年 7 月起任诺安多策略混合型证券投资基金基金经理，2016 年 3 月起任诺安精选回报灵活配置混合型证券投资基金基金经理，2016 年 9 月起任诺安积极回报灵活配置混合型证券投资基金基金经理、诺安优选回报灵活配置混合型证券投资基金基金经理、诺安进取回报灵活配置混合型证券投资基金基金经理。

注：①此处基金经理的任职日期为基金合同生效之日；

②证券从业的含义遵从《证券业从业人员资格管理办法》的相关规定等。

4.2 管理人对报告期内本基金运作合规守信情况的说明

报告期间，诺安精选回报灵活配置混合型证券投资基金管理人严格遵守了《中华人民共和国证券投资基金法》及其他有关法律法规，遵守了《诺安精选回报灵活配置混合型证券投资基金基金合同》的规定，遵守了本公司管理制度。本基金投资管理未发生违法违规行为。

4.3 公平交易专项说明

4.3.1 公平交易制度的执行情况

根据中国证监会 2011 年修订的《证券投资基金管理公司公平交易制度指导意见》，本公司更新并完善了《诺安基金管理有限公司公平交易制度》。制度的范围包括境内上市股票、债券的一级市场申购、二级市场交易等投资管理活动，同时涵盖投资授权、研究分析、投资决策、交易执

行、业绩评估等投资管理活动相关的各个环节。

投资研究方面，公司设立全公司所有投资组合适用的证券备选库，在此基础上，不同投资组合根据其投资目标、投资风格和投资范围的不同，建立不同投资组合的投资对象备选库和交易对手备选库；公司拥有健全的投资授权制度，明确投资决策委员会、投资总监、投资组合经理等各投资决策主体的职责和权限划分，投资组合经理在授权范围内可以自主决策，超过投资权限的操作需要经过严格的审批程序；公司建立了统一的研究管理平台，所有内外部研究报告均通过该研究管理平台发布，并保障该平台对所有研究员和投资组合经理开放。

交易执行方面，对于场内交易，基金管理人在投资交易系统中设置了公平交易功能，交易中心按照时间优先、价格优先的原则执行所有指令，如果多个投资组合在同一时点就同一证券下达了相同方向的投资指令，并且市价在指令限价以内，投资交易系统自动将该证券的每笔交易报单都自动按比例分拆到各投资组合；对于债券一级市场申购、非公开发行股票申购等非集中竞价交易的交易分配，在参与申购之前，各投资组合经理独立地确定申购价格和数量，并将申购指令下达给交易中心。公司在获配额度确定后，按照价格优先的原则进行分配，如果申购价格相同，则根据该价位各投资组合的申购数量进行比例分配；对于银行间市场交易、固定收益平台、交易所大宗交易，投资组合经理以该投资组合的名义向交易中心下达投资指令，交易中心向银行间市场或交易对手询价、成交确认，并根据“时间优先、价格优先”的原则保证各投资组合获得公平的交易机会。

本报告期内，公平交易制度总体执行情况良好，未发现违反公平交易制度的情况。

4.3.2 异常交易行为的专项说明

本基金于本报告期内不存在异常交易行为。本报告期内基金管理人管理的所有投资组合参与的交易所公开竞价同日反向交易成交较少的单边交易量不存在超过该证券当日成交量的 5% 的情况。

4.4 报告期内基金投资策略和运作分析

2017 年一季度我国经济运行总体保持平稳，多数主要经济指标均出现积极变化，整体延续了去年下半年以来稳中向好的态势。1-2 月份消费增速平稳，投资增速稳中有升，工业经济总体也呈现平稳向好的运行态势，外贸方面超预期回升。此外，企业信贷融资需求回暖，实体经济缓慢复苏的势头得以延续，一季度经济企稳迹象明显。资金方面，央行继续通过公开市场逆回购维稳银行间资金面。在本月美联储宣布加息后，央行再度上调各期限逆回购操作利率 10 个基点，同时上调 MLF 操作利率，今年来央行已两次上调 OMO、MLF 和 SLF 等一系列货币政策利率。股票投资方面，优质蓝筹股以及低估值业绩增长的小市值成长股都会是我们投资的方向，如国企改革、十三

五规划等政策相关的主题投资也会不断挖掘。但在震荡市场中，我们会更注重个股的业绩增长以及转型的实际落地效果选股，同时静待注册制推出的契机。债券与现金组合投资方面，在震动市中我们会加大债券的配置比例。但考虑到中长期利率中枢还将下行，且经济还面临一些长期隐忧，部分信用等级低的企业债存在违约风险。因此债券配置上，继续高等级、短期限的债券作为本产品投资部分。

4.5 报告期内基金的业绩表现

截至报告期末，本基金份额净值为 1.026 元。本报告期基金份额净值增长率为 1.08%，同期业绩比较基准收益率为 2.51%。

4.6 报告期内基金持有人数或基金资产净值预警说明

本报告期内，本基金未出现连续二十个工作日出现基金份额持有人数量不满二百人或者基金资产净值低于五千万元的情形。

§ 5 投资组合报告

5.1 报告期末基金资产组合情况

序号	项目	金额（元）	占基金总资产的比例（%）
1	权益投资	99,188,430.03	13.72
	其中：股票	99,188,430.03	13.72
2	基金投资	-	-
3	固定收益投资	318,698,000.00	44.09
	其中：债券	318,698,000.00	44.09
	资产支持证券	-	-
4	贵金属投资	-	-
5	金融衍生品投资	-	-
6	买入返售金融资产	244,700,807.05	33.85
	其中：买断式回购的买入返售金融资产	-	-
7	银行存款和结算备付金合计	55,303,819.75	7.65
8	其他资产	4,900,327.79	0.68
9	合计	722,791,384.62	100.00

5.2 报告期末按行业分类的股票投资组合

5.2.1 报告期末按行业分类的境内股票投资组合

代码	行业类别	公允价值（元）	占基金资产净值比例（%）
A	农、林、牧、渔业	-	-
B	采矿业	2,475,296.18	0.34
C	制造业	54,026,734.52	7.52
D	电力、热力、燃气及水生产和供应业	3,839,643.00	0.53
E	建筑业	4,586,901.52	0.64

F	批发和零售业	6,470,965.00	0.90
G	交通运输、仓储和邮政业	1,608,314.89	0.22
H	住宿和餐饮业	-	-
I	信息传输、软件和信息技术服务业	4,690,542.00	0.65
J	金融业	12,625,781.00	1.76
K	房地产业	6,870,665.00	0.96
L	租赁和商务服务业	-	-
M	科学研究和技术服务业	-	-
N	水利、环境和公共设施管理业	46,724.92	0.01
O	居民服务、修理和其他服务业	-	-
P	教育	-	-
Q	卫生和社会工作	-	-
R	文化、体育和娱乐业	1,946,862.00	0.27
S	综合	-	-
	合计	99,188,430.03	13.81

5.3 报告期末按公允价值占基金资产净值比例大小排序的前十名股票投资明细

序号	股票代码	股票名称	数量（股）	公允价值（元）	占基金资产净值比例（%）
1	601166	兴业银行	309,500	5,016,995.00	0.70
2	600594	益佰制药	227,200	4,007,808.00	0.56
3	300011	鼎汉技术	187,700	3,603,840.00	0.50
4	601628	中国人寿	126,200	3,192,860.00	0.44
5	600873	梅花生物	403,400	2,952,888.00	0.41
6	600297	广汇汽车	300,000	2,760,000.00	0.38
7	600392	盛和资源	213,900	2,752,893.00	0.38
8	000018	神州长城	242,400	2,491,872.00	0.35
9	300219	鸿利智汇	200,000	2,490,000.00	0.35
10	600547	山东黄金	69,181	2,475,296.18	0.34

5.4 报告期末按债券品种分类的债券投资组合

序号	债券品种	公允价值（元）	占基金资产净值比例（%）
1	国家债券	-	-
2	央行票据	-	-
3	金融债券	-	-
	其中：政策性金融债	-	-
4	企业债券	48,830,000.00	6.80
5	企业短期融资券	269,789,000.00	37.56
6	中期票据	-	-
7	可转债（可交换债）	79,000.00	0.01
8	同业存单	-	-
9	其他	-	-

10	合计	318,698,000.00	44.37
----	----	----------------	-------

5.5 报告期末按公允价值占基金资产净值比例大小排序的前五名债券投资明细

序号	债券代码	债券名称	数量（张）	公允价值（元）	占基金资产净值比例（%）
1	011698153	16 中航机 SCP001	500,000	50,140,000.00	6.98
2	041655017	16 徐家汇 CP001	500,000	50,120,000.00	6.98
3	011698597	16 泸州窖 SCP002	500,000	49,890,000.00	6.95
4	011698589	16 鲁国资 SCP002	500,000	49,875,000.00	6.94
5	136459	16 上港 02	500,000	48,830,000.00	6.80

5.6 报告期末按公允价值占基金资产净值比例大小排序的前十名资产支持证券投资明细

本基金本报告期末未持有资产支持证券。

5.7 报告期末按公允价值占基金资产净值比例大小排序的前五名贵金属投资明细

本基金本报告期末未持有贵金属。

5.8 报告期末按公允价值占基金资产净值比例大小排序的前五名权证投资明细

本基金本报告期末未持有权证。

5.9 报告期末本基金投资的股指期货交易情况说明

5.9.1 报告期末本基金投资的股指期货持仓和损益明细

本基金本报告期末未投资股指期货。

5.9.2 本基金投资股指期货的投资政策

本基金本报告期末未投资股指期货。

5.10 报告期末本基金投资的国债期货交易情况说明

5.10.1 本期国债期货投资政策

本基金本报告期末未投资国债期货。

5.10.2 报告期末本基金投资的国债期货持仓和损益明细

本基金本报告期末未投资国债期货。

5.10.3 本期国债期货投资评价

本基金本报告期末未投资国债期货。

5.11 投资组合报告附注

5.11.1 本基金本报告期投资的前十名证券的发行主体。除益佰制药外，本报告期没有出现被监管部门立案调查的情形，也没有出现在报告编制日前一年内受到公开谴责、处罚的情形。

2016年8月19日，贵州益佰制药股份有限公司收到中国证券监督管理委员会贵州证监局出

具的《关于贵州益佰制药股份有限公司的监管关注函》，主要是因为公司募集资金的使用不规范，不符合《上市公司监管指引第 2 号-上市公司募集资金管理和使用的监管要求》第四、第五条规定的内容。贵州证监局要求公司改正不规范行为，并加强法律法规学习，提高合规意识，对募集资金管理情况进行进一步梳理，杜绝不规范情况再次发生，提高规范运作水平。

贵州益佰制药股份有限公司于 2016 年 8 月 3 日已将益佰制药清镇提取中心分公司在工商银行开立的银行帐户资金余额以及清镇市政府的借款归还到募集资金专户。

截至本报告期末，益佰制药（600594）为本基金前十大重仓股。从投资的角度看，我们认为该公司正处于转型过程中，我们看好公司在肿瘤医疗服务领域内的发展，上述行政监管措施并不影响公司的长期竞争力。因此本基金继续持有益佰制药。本基金对该股票的投资符合法律法规和公司制度。

5.11.2 本基金本报告期投资的前十名股票中没有超出基金合同规定的股票。

5.11.3 其他资产构成

序号	名称	金额（元）
1	存出保证金	229,417.56
2	应收证券清算款	-
3	应收股利	-
4	应收利息	4,670,910.23
5	应收申购款	-
6	其他应收款	-
7	待摊费用	-
8	其他	-
9	合计	4,900,327.79

5.11.4 报告期末持有的处于转股期的可转换债券明细

本基金本报告期末未持有处于转股期的可转换债券。

5.11.5 报告期末前十名股票中存在流通受限情况的说明

本基金本报告期末前十名股票中不存在流通受限的情况。

5.11.6 投资组合报告附注的其他文字描述部分

由于四舍五入原因，分项之和与合计可能有尾差。

§ 6 开放式基金份额变动

单位：份

报告期期初基金份额总额	1,000,352,809.23
报告期期间基金总申购份额	12,718.21
减：报告期期间基金总赎回份额	300,039,712.56

报告期期间基金拆分变动份额（份额减少以“-”填列）	-
报告期期末基金份额总额	700,325,814.88

注：总申购份额含红利再投、转换入份额，总赎回份额含转换出份额。

§ 7 基金管理人运用固有资金投资本基金情况

本报告期内基金管理人没有运用固有资金投资本基金。

§ 8 影响投资者决策的其他重要信息

8.1 报告期内单一投资者持有基金份额比例达到或超过 20%的情况

投资者类别	报告期内持有基金份额变化情况					报告期末持有基金情况	
	序号	持有基金份额比例达到或者超过 20%的时间区间	期初份额	申购份额	赎回份额	持有份额	份额占比 (%)
机构	1	2017.1.3-2017.3.31	999,999,000.00	0.00	300,000,000.00	699,999,000.00	99.95
个人	-	-	-	-	-	-	-
产品特有风险							
本报告期内，本基金出现单一投资者持有基金份额比例达到或者超过 20%的情形，敬请投资者留意可能由此产生的包括但不限于大额赎回可能引发的净值波动风险、基金流动性风险等风险事项。							

8.2 影响投资者决策的其他重要信息

本报告期内，本基金管理人及本基金无影响投资者决策的其他重要信息。

§ 9 备查文件目录

9.1 备查文件目录

- ① 中国证券监督管理委员会批准诺安精选回报灵活配置混合型证券投资基金募集的文件。
- ② 《诺安精选回报灵活配置混合型证券投资基金基金合同》。
- ③ 《诺安精选回报灵活配置混合型证券投资基金托管协议》。
- ④ 基金管理人业务资格批件、营业执照。
- ⑤ 诺安精选回报灵活配置混合型证券投资基金 2017 年第一季度报告正文。
- ⑥ 报告期内诺安精选回报灵活配置混合型证券投资基金在指定报刊上披露的各项公告。

9.2 存放地点

基金管理人、基金托管人住所。

9.3 查阅方式

投资者可在营业时间免费查阅，也可按工本费购买复印件。

投资者对本报告书如有疑问，可致电本基金管理人全国统一客户服务电话：400-888-8998，亦可至基金管理人网站 www.lionfund.com.cn 查阅详情。

诺安基金管理有限公司

2017 年 4 月 24 日