

德邦量化优选股票型证券投资基金（LOF） 2017 年第 2 季度报告

2017 年 6 月 30 日

基金管理人：德邦基金管理有限公司

基金托管人：国泰君安证券股份有限公司

报告送出日期：2017 年 7 月 19 日

§ 1 重要提示

基金管理人的董事会及董事保证本报告所载资料不存在虚假记载、误导性陈述或重大遗漏，并对其内容的真实性、准确性和完整性承担个别及连带责任。

基金托管人国泰君安证券股份有限公司根据本基金合同规定，于 2017 年 07 月 18 日复核了本报告中的财务指标、净值表现和投资组合报告等内容，保证复核内容不存在虚假记载、误导性陈述或者重大遗漏。

基金管理人承诺以诚实信用、勤勉尽责的原则管理和运用基金资产，但不保证基金一定盈利。

基金的过往业绩并不代表其未来表现。投资有风险，投资者在作出投资决策前应仔细阅读本基金的招募说明书。

本报告中财务资料未经审计。

本报告期自 2017 年 04 月 01 日起至 06 月 30 日止。

§ 2 基金产品概况

基金简称	德邦量化优选股票（LOF）	
基金主代码	167702	
基金运作方式	上市契约型开放式（LOF）	
基金合同生效日	2017 年 3 月 24 日	
报告期末基金份额总额	64,941,591.04 份	
投资目标	在力求严格控制投资风险的前提下，通过数量化的方法进行积极的投资组合管理与风险控制，力争实现超越业绩比较基准的投资收益，谋求基金资产的长期增值。	
投资策略	本基金通过资股票投资、固定收益投资、衍生品投资、中小企业私募债券投资、资产支持证券的投资、国债期货投资等多方面进行全面分析，调整投资组合配置。	
业绩比较基准	95%×沪深 300 指数收益率+5%×银行活期存款利率(税后)	
风险收益特征	本基金为股票型基金，属于较高预期风险、较高预期收益的证券投资基金品种，其预期风险与收益高于混合型基金、债券型基金与货币市场基金。	
基金管理人	德邦基金管理有限公司	
基金托管人	国泰君安证券股份有限公司	
下属分级基金的基金简称	量化优选	优选 C
下属分级基金的交易代码	167702	167703
报告期末下属分级基金的份额总额	11,704,519.54 份	53,237,071.50 份

§ 3 主要财务指标和基金净值表现

3.1 主要财务指标

单位：人民币元

主要财务指标	报告期（2017 年 4 月 1 日 — 2017 年 6 月 30 日）	
	量化优选	优选 C
1. 本期已实现收益	-16,849.80	-425,172.27
2. 本期利润	600,313.14	2,166,048.05
3. 加权平均基金份额本期利润	0.0444	0.0298
4. 期末基金资产净值	12,342,234.43	56,011,703.53
5. 期末基金份额净值	1.0545	1.0521

注：1、本基金合同生效日为 2017 年 3 月 24 日，基金合同生效日至报告期末，本基金运作时间未
满一年。

2、本期已实现收益指基金本期利息收入、投资收益、其他收入（不含公允价值变动收益）扣除相
关费用后的余额，本期利润为本期已实现收益加上本期公允价值变动收益。

3、上述基金业绩指标不包括基金份额持有人认购或交易基金的各项费用，计入费用后实际收益水
平要低于所列数字。

3.2 基金净值表现

3.2.1 本报告期基金份额净值增长率及其与同期业绩比较基准收益率的比较

量化优选

阶段	净值增长 率①	净值增长率 标准差②	业绩比较基 准收益率③	业绩比较基准收 益率标准差④	①—③	②—④
过去三个 月	5.24%	0.59%	5.80%	0.59%	-0.56%	0.00%

优选 C

阶段	净值增长 率①	净值增长率 标准差②	业绩比较基 准收益率③	业绩比较基准收 益率标准差④	①—③	②—④
过去三个 月	5.08%	0.58%	5.80%	0.59%	-0.72%	-0.01%

注：本基金业绩比较基准： $95\% \times$ 沪深 300 指数收益率 $+5\% \times$ 银行活期存款利率（税后）

3.2.2 自基金合同生效以来基金累计净值增长率变动及其与同期业绩比较基准收益率变动的比较

A级基金份额累计净值增长率与同期业绩比较基准收益率的历史走势对比图

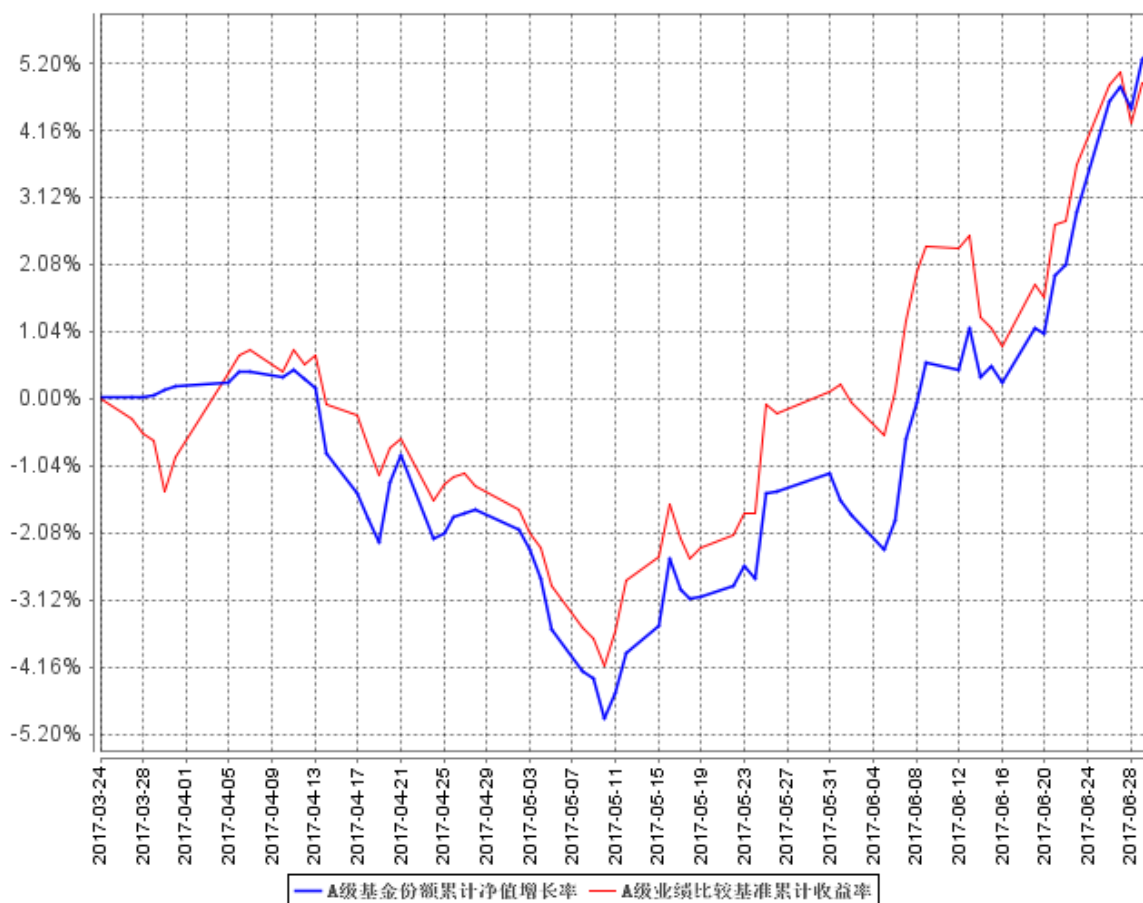

C级基金份额累计净值增长率与同期业绩比较基准收益率的历史走势对比图

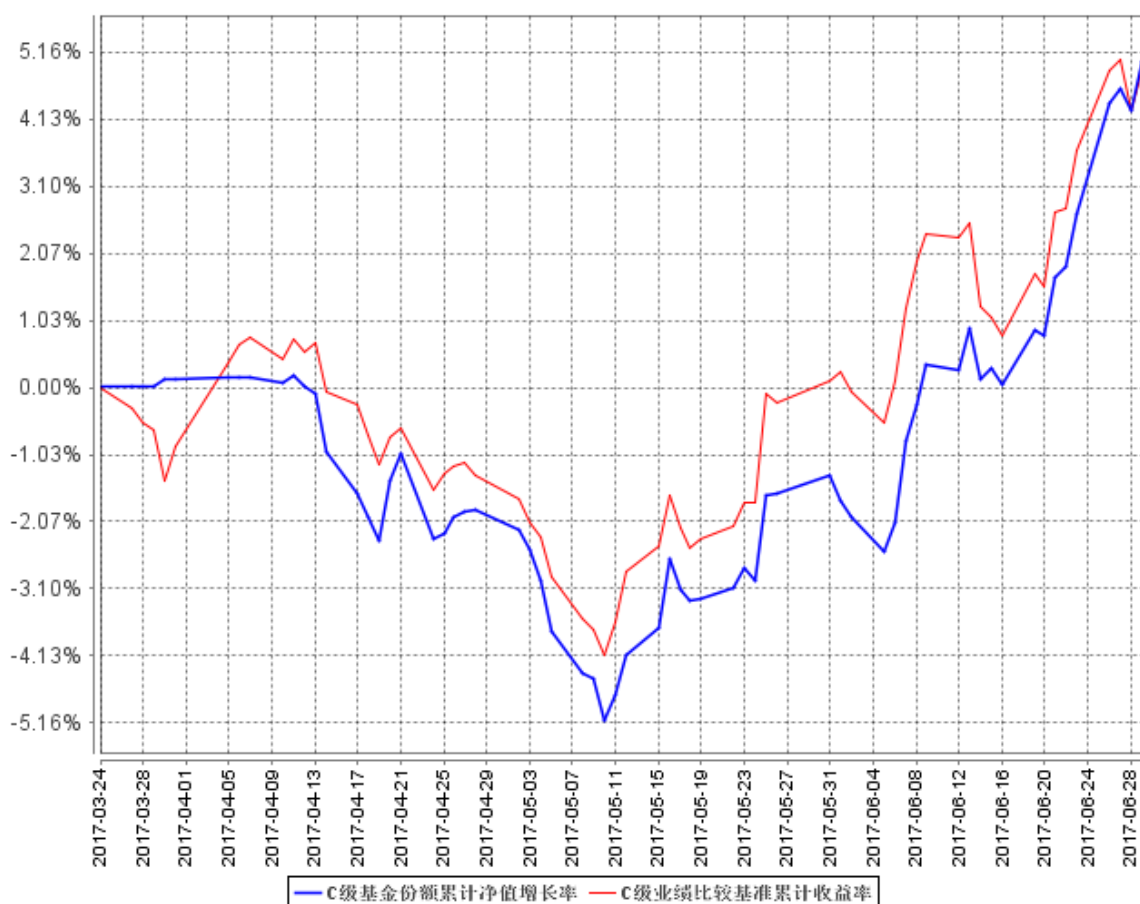

注：本基金的基金合同生效日为2017年3月24日，基金合同生效日至报告期期末，本基金运作时间未满1年。本基金的建仓期为6个月，自2017年3月24日合同生效日起至2017年06月30日，本基金运作时间未满6个月，仍处于建仓期中。图示日期为2017年3月24日至2017年06月30日。

§ 4 管理人报告

4.1 基金经理（或基金经理小组）简介

姓名	职务	任本基金的基金经理期限		证券从业年限	说明
		任职日期	离任日期		
王本昌	金融工程与量化投资部总监兼任组合基金	2017年3月24日	-	13年	硕士，曾任华泰柏瑞基金管理有限公司研究部高级数量分析师、投资部基金经理助理、基金经理、量化投资部基金经理；塔塔咨询服务（上海）有限公司业务分析师；济安

	投资部 总监、本 基金的 基金经 理。				金信科技有限公司金融工程师；济安陆平投资管理有限公司金融工程师。2015 年 8 月加入德邦基金，现任公司金融工程与量化投资部总监兼任组合基金投资部总监、基金经理。
--	---------------------------------	--	--	--	--

注：1、任职日期和离任日期一般情况下指公司作出决定之日；若该基金经理自基金合同生效日起即任职，则任职日期为基金合同生效日。

2、证券从业的含义遵从行业协会《证券从业人员资格管理办法》的相关规定。

4.2 管理人对报告期内本基金运作遵规守信情况的说明

本报告期内，本基金管理人严格遵守《证券投资基金法》等有关法律法规及基金合同、基金招募说明书等有关基金法律文件的规定，以取信于市场、取信于社会投资公众为宗旨，本着诚实信用、勤勉尽责的原则管理和运用基金资产，在控制风险的前提下，为基金份额持有人谋求最大利益。在本报告期内，基金运作合法合规，无损害基金份额持有人利益的行为。

4.3 公平交易专项说明

4.3.1 公平交易制度的执行情况

报告期内，本基金管理人严格按照《证券投资基金管理公司公平交易制度指导意见》及公司内部相关制度规定，从研究分析、投资决策、交易执行、事后监控等环节严格把关，通过系统和人工等方式在各个环节严格控制交易公平执行，未发现不同投资组合之间存在不公平交易的情况。

4.3.2 异常交易行为的专项说明

报告期内，本基金未发现参与交易所公开竞价同日反向交易成交较少的单边交易量超过该证券当日成交量的 5%的情况。本基金管理人未发现异常交易行为。

4.4 报告期内基金投资策略和运作分析

在二季度初期，A 股市场呈现出以“行业龙头”、“消费白马股”领涨的市场结构行情，市场的主流投资逻辑也开始向价值为核心进行转变。本基金以一贯坚持的基本面选股为基础，通过动态多因子选股模型进行产品的稳步建仓，直至满仓投资运作。此报告期中，在以上证 50 为代表的大盘股强势的行情下，本基金依然取得较为不错的业绩表现。

本基金认为，从货币政策角度来看，自去年下半年以来的“去杠杆”、“紧平衡”的货币政

策的短期目标已有所达成，所谓的“短期目标”是指M2的增长下降已到9.6%的水平。这意味着从央行货币政策的角度来看，M2的增速已经接近甚至低于预期的“去杠杆”目标水平，对未来的货币政策来说继续偏紧的预期有所弱化。此外，外汇占款虽然一直下降，但降幅逐月收窄，资金面在年中的关键时点上并未趋紧也是有建立在汇率小幅升值以及外汇占款净流出减缓的基础之上。因此，接下来货币政策环境对市场流动性改善有正面利好，股市流动性也将随着货币政策的“不再继续偏紧”而有所缓和。

随着价值蓝筹的抱团行情，沪深300年初至今表现较好，但是沪深300当前估值水平较历史估值仍旧处于较低水平。上半年消费白马、“漂亮50”的风格结构表现最好，然而结合基本面与估值的角度，下半年市场可能会“价值”甚至“成长”扩散，二线价值成长股可能迎来机会。本基金依然坚持在控制组合风险暴露的前提下，力争获取稳定的超额收益。

4.5 报告期内基金的业绩表现

截至本报告期末量化优选基金份额净值为1.0545元，本报告期基金份额净值增长率为5.24%；截至本报告期末优选C基金份额净值为1.0521元，本报告期基金份额净值增长率为5.08%；同期业绩比较基准收益率为5.80%。

4.6 报告期内基金持有人数或基金资产净值预警说明

无。

§ 5 投资组合报告

5.1 报告期末基金资产组合情况

序号	项目	金额（元）	占基金总资产的比例（%）
1	权益投资	64,735,493.43	93.63
	其中：股票	64,735,493.43	93.63
2	基金投资	-	-
3	固定收益投资	-	-
	其中：债券	-	-
	资产支持证券	-	-
4	贵金属投资	-	-
5	金融衍生品投资	-	-
6	买入返售金融资产	-	-
	其中：买断式回购的买入返售金融资产	-	-

7	银行存款和结算备付金合计	4,093,880.33	5.92
8	其他资产	311,117.46	0.45
9	合计	69,140,491.22	100.00

5.2 报告期末按行业分类的股票投资组合

5.2.1 报告期末按行业分类的境内股票投资组合

代码	行业类别	公允价值（元）	占基金资产净值比例（%）
A	农、林、牧、渔业	1,033,200.00	1.51
B	采矿业	3,101,084.00	4.54
C	制造业	29,676,004.77	43.42
D	电力、热力、燃气及水生产和供应业	4,803,167.00	7.03
E	建筑业	2,785,674.36	4.08
F	批发和零售业	2,090,408.50	3.06
G	交通运输、仓储和邮政业	1,981,415.00	2.90
H	住宿和餐饮业	132,790.00	0.19
I	信息传输、软件和信息技术服务业	207,015.00	0.30
J	金融业	16,886,327.80	24.70
K	房地产业	1,877,315.00	2.75
L	租赁和商务服务业	53,720.00	0.08
M	科学研究和技术服务业	-	-
N	水利、环境和公共设施管理业	-	-
O	居民服务、修理和其他服务业	-	-
P	教育	-	-
Q	卫生和社会工作	-	-
R	文化、体育和娱乐业	107,372.00	0.16
S	综合	-	-
	合计	64,735,493.43	94.71

5.2.2 报告期末按行业分类的港股通投资股票投资组合

注：本基金本报告期末未持有通过沪港通交易机制投资的港股。

5.3 报告期末按公允价值占基金资产净值比例大小排序的前十名股票投资明细

序号	股票代码	股票名称	数量（股）	公允价值（元）	占基金资产净值比例（%）
1	601318	中国平安	39,500	1,959,595.00	2.87
2	600816	安信信托	130,200	1,769,418.00	2.59

3	601818	光大银行	431,600	1,747,980.00	2.56
4	600859	王府井	106,190	1,714,968.50	2.51
5	600567	山鹰纸业	475,500	1,702,290.00	2.49
6	600741	华域汽车	67,500	1,636,200.00	2.39
7	600674	川投能源	166,000	1,630,120.00	2.38
8	601288	农业银行	462,200	1,626,944.00	2.38
9	600031	三一重工	198,000	1,609,740.00	2.36
10	600383	金地集团	138,500	1,588,595.00	2.32

5.4 报告期末按债券品种分类的债券投资组合

注：本基金本报告期末未持有债券。

5.5 报告期末按公允价值占基金资产净值比例大小排序的前五名债券投资明细

注：本基金本报告期末未持有债券。

5.6 报告期末按公允价值占基金资产净值比例大小排序的前十名资产支持证券投资明细

注：本基金本报告期末未持有资产支持证券。

5.7 报告期末按公允价值占基金资产净值比例大小排序的前五名贵金属投资明细

注：本基金本报告期末未持有贵金属。

5.8 报告期末按公允价值占基金资产净值比例大小排序的前五名权证投资明细

注：本基金本报告期末未持有权证。

5.9 报告期末本基金投资的股指期货交易情况说明

注：本基金本报告期末未投资股指期货。

5.10 报告期末本基金投资的国债期货交易情况说明

注：本基金本报告期末未投资国债期货。

5.11 投资组合报告附注

5.11.1

报告期内，本基金投资的前十名证券的发行主体没有被监管部门立案调查，或在报告编制日

前一年内受到公开谴责、处罚的情形。

5.11.2

本基金投资的前十名股票没有超过基金合同规定的备选股票库。

5.11.3 其他资产构成

序号	名称	金额（元）
1	存出保证金	101,136.43
2	应收证券清算款	175,072.55
3	应收股利	-
4	应收利息	1,990.93
5	应收申购款	32,917.55
6	其他应收款	-
7	待摊费用	-
8	其他	-
9	合计	311,117.46

5.11.4 报告期末持有的处于转股期的可转换债券明细

注：本基金本报告期末未持有处于转股期的可转换债券。

5.11.5 报告期末前十名股票中存在流通受限情况的说明

注：本基金本报告期末没有流通受限的股票。

5.11.6 投资组合报告附注的其他文字描述部分

本报告中因四舍五入原因，投资组合报告中市值占总资产或净资产比例的分项之和与合计可能存在尾差。

§ 6 开放式基金份额变动

单位：份

项目	量化优选	优选 C
报告期期初基金份额总额	33,789,250.87	99,325,422.67
报告期期间基金总申购份额	953,492.93	3,028,141.95
减：报告期期间基金总赎回份额	23,038,224.26	49,116,493.12
报告期期间基金拆分变动份额（份额减少以“-”填列）	-	-
报告期期末基金份额总额	11,704,519.54	53,237,071.50

注：申购含红利再投、转换入份额；赎回含转换出份额。

§ 7 基金管理人运用固有资金投资本基金情况

7.1 基金管理人持有本基金份额变动情况

注：报告期内，基金管理人未运用固有资金投资本基金。

§ 8 影响投资者决策的其他重要信息

8.1 报告期内单一投资者持有基金份额比例达到或超过 20%的情况

投资者类别	报告期内持有基金份额变化情况					报告期末持有基金情况	
	序号	持有基金份额比例达到或者超过 20% 的时间区间	期初份额	申购份额	赎回份额	持有份额	份额占比
机构	1	20170414-20170518	20,007,200.00	0.00	20,007,200.00	0.00	0.00%
	2	20170414-20170630	20,006,300.00	0.00	0.00	20,006,300.00	30.81%
	3	20170531-20170630	15,004,725.00	0.00	0.00	15,004,725.00	23.10%

产品特有风险

- 1、本基金单一机构投资者所持有的基金份额占比较大，单一机构投资者的大额赎回，可能会对本基金的资产运作及净值表现产生较大影响；
- 2、大额赎回有可能导致基金管理人被迫抛售证券以应付基金赎回的现金需要，则可能使基金资产净值受到不利影响，影响基金的投资运作和收益水平；
- 3、因基金净值精度计算问题，或因赎回费收入归基金资产，大额赎回导致基金净值出现较大波动；
- 4、单一投资者的大额赎回时容易造成本基金发生巨额赎回。在发生巨额赎回情形时，在符合基金合同约定情况下，如基金管理人认为有必要，可延期办理本基金的赎回申请，投资者可能面临赎回申请被延期办理的风险；如果连续 2 个开放日以上（含本数）发生巨额赎回，基金管理人可能根据《基金合同》的约定暂停接受基金的赎回申请，对剩余投资者的赎回办理造成影响；
- 5、单一机构投资者赎回后，若本基金连续 60 个工作日基金份额持有人低于 200 人或基金资产净值低于 5000 万情形的，基金管理人应当向中国证监会提出解决方案，或按基金合同约定，转换运作方式或终止基金合同，其他投资者可能面临基金转换运作方式或终止基金合同的风险；
- 6、大额赎回导致本基金在短时间内无法变现足够的资产予以应对，可能会产生基金仓位调整困难，导致流动性风险；
- 7、大额赎回导致基金资产规模过小，可能导致部分投资受限而不能实现基金合同约定的投资目的及投资策略。

§ 9 备查文件目录

9.1 备查文件目录

- 1、中国证监会核准基金募集的文件；
- 2、德邦量化优选股票型证券投资基金（LOF）基金合同；
- 3、德邦量化优选股票型证券投资基金（LOF）基金托管协议；
- 4、德邦量化优选股票型证券投资基金（LOF）基金招募说明书；
- 5、基金管理人业务资格批件、营业执照；
- 6、报告期内按照规定披露的各项公告。

9.2 存放地点

上海市虹口区吴淞路 218 号宝矿国际大厦 35 层。

9.3 查阅方式

投资者可在营业时间至公司办公地点免费查阅，也可按工本费购买复印件，亦可通过公司网站查询，公司网址为 www.dbfund.com.cn。

投资者对本报告如有疑问，可咨询本基金管理人。

咨询电话：400-821-7788

德邦基金管理有限公司

2017年7月19日