

建信民丰回报定期开放混合型证券投资基金

2017 年第 2 季度报告

2017 年 6 月 30 日

基金管理人：建信基金管理有限责任公司

基金托管人：中国民生银行股份有限公司

报告送出日期：2017 年 7 月 20 日

§ 1 重要提示

基金管理人的董事会及董事保证本报告所载资料不存在虚假记载、误导性陈述或重大遗漏，并对其内容的真实性、准确性和完整性承担个别及连带责任。

基金托管人中国民生银行股份有限公司根据本基金合同规定，于 2017 年 7 月 17 日复核了本报告中的财务指标、净值表现和投资组合报告等内容，保证复核内容不存在虚假记载、误导性陈述或者重大遗漏。

基金管理人承诺以诚实信用、勤勉尽责的原则管理和运用基金资产，但不保证基金一定盈利。

基金的过往业绩并不代表其未来表现。投资有风险，投资者在作出投资决策前应仔细阅读本基金的招募说明书。

本报告中财务资料未经审计。

本报告期自 2017 年 4 月 18 日起至 6 月 30 日止。

§2 基金产品概况

基金简称	建信民丰回报定期开放混合
基金主代码	004413
交易代码	004413
基金运作方式	契约型开放式
基金合同生效日	2017 年 4 月 18 日
报告期末基金份额总额	866,367,017.17 份
投资目标	本基金在严格控制风险并保持资产流动性的前提下，充分利用较低风险的量化投资策略，力争为投资者提供持续、稳定的回报。
投资策略	本基金的投资策略分为两个层面：首先，依据基金管理人 的大类资产配置策略动态调整基金资产在各大类资产间的分配比例；然后，进行各大类资产中的个股、个券精选。具体由大类资产配置策略、股票投资策略、固定收益类资产投资策略、金融衍生品投资策略四个部分组成。 开放期内，本基金为保持较高的组合流动性，方便投资人安排投资，在遵守本基金有关投资限制与投资比例的前提下，将主要投资于高流动性的投资品种，减小基金净值的波动。
业绩比较基准	本基金的业绩比较基准为：20%*中证 500 指数收益率+80%*中证全债指数收益率
风险收益特征	本基金为混合型基金，其预期收益及预期风险水平低于股票型基金，高于债券型基金及货币市场基金，

	属于中高收益/风险特征的基金。
基金管理人	建信基金管理有限责任公司
基金托管人	中国民生银行股份有限公司

§3 主要财务指标和基金净值表现

3.1 主要财务指标

单位：人民币元

主要财务指标	报告期（2017年4月18日—2017年6月30日）
1. 本期已实现收益	4,640,475.77
2. 本期利润	10,420,980.81
3. 加权平均基金份额本期利润	0.0120
4. 期末基金资产净值	876,787,997.98
5. 期末基金份额净值	1.0120

1、本期已实现收益指基金本期利息收入、投资收益、其他收入（不含公允价值变动损益）扣除相关费用后的余额，本期利润为本期已实现收益加上本期公允价值变动损益。

2、所述基金业绩指标不包括持有人认购或交易基金的各项费用，计入费用后实际收益水平要低于所列数字。

3、本基金基金合同于2017年4月18日生效，合同生效当期未满一季度。

3.2 基金净值表现

3.2.1 本报告期基金份额净值增长率及其与同期业绩比较基准收益率的比较

阶段	净值增长率 ①	净值增长率 标准差②	业绩比较基 准收益率③	业绩比较基准 收益率标准差 ④	①—③	②—④
过去三个月	1.20%	0.10%	-0.84%	0.23%	2.04%	-0.13%

3.2.2 自基金合同生效以来基金累计净值增长率变动及其与同期业绩比较基准收益率变动的比较

建信民丰回报定期开放混合基金份额累计净值增长率与同期业绩比较基准收益率的历史走势对比图

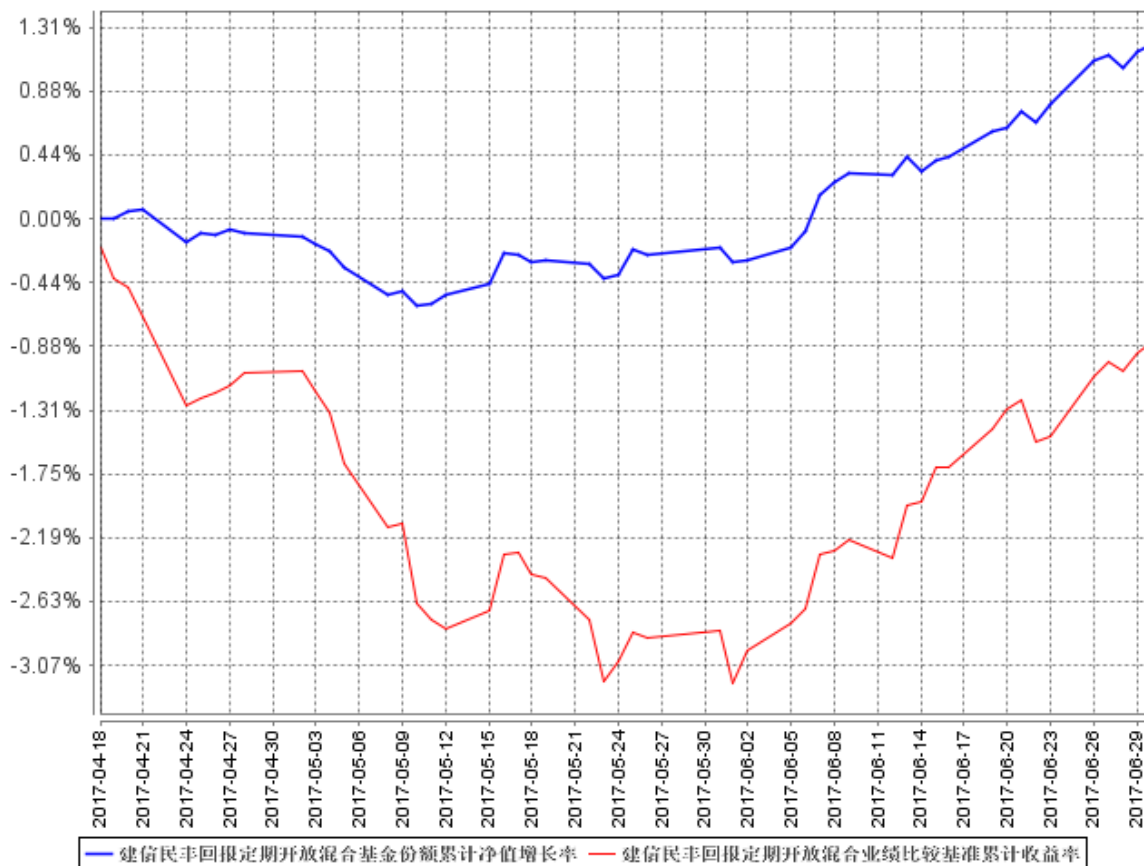

本基金基金合同于 2017 年 4 月 18 日生效，截至报告期末仍处于建仓期。

§4 管理人报告

4.1 基金经理（或基金经理小组）简介

姓名	职务	任本基金的基金经理期限		证券从业年限	说明
		任职日期	离任日期		
叶乐天	金融工程及指数投资部总经理助理、本基金的基金经理	2017 年 4 月 18 日	-	9	硕士。2008 年 5 月至 2011 年 9 月就职于中国国际金融有限公司，历任市场风险管理分析员、量化分析经理，从事风险模型、量化研究与投资。2011 年

				<p>9 月加入建信基金管理有限责任公司，历任基金经理助理、基金经理、金融工程及指数投资部总经理助理，2012 年 3 月 21 日至 2016 年 7 月 20 日任上证社会责任交易型开放式指数证券投资基金及其联接基金基金经理；2013 年 3 月 28 日起任建信央视财经 50 指数分级发起式证券投资基金基金经理；2014 年 1 月 27 日起任建信中证 500 指数增强型证券投资基金基金经理；2015 年 8 月 26 日起任建信精工制造指数增强型证券投资基金基金经理；2016 年 8 月 9 日起任建信多因子量化股票型证券投资基金基金经理；2017 年 4 月 18 日起任建信民丰回报定期开放混合基金的基金经理；2017 年 5 月 22 日起任建信鑫荣回报混合基金的基金经理。</p>
--	--	--	--	--

4.2 管理人对报告期内本基金运作合规守信情况的说明

本报告期内，基金管理人不存在损害基金份额持有人利益的行为。基金管理人勤勉尽责地为基金份额持有人谋求利益，严格遵守了《证券法》、《证券投资基金法》、其他有关法律法规的规定和《建信民丰回报定期开放混合型基金基金合同》的规定。

4.3 公平交易专项说明

4.3.1 公平交易制度的执行情况

为了公平对待投资人，保护投资人利益，避免出现不正当关联交易、利益输送等违法违规行为，公司根据《证券投资基金法》、《证券投资基金管理公司内部控制指导意见》、《证券投资基金公司公平交易制度指导意见》、《基金管理公司特定客户资产管理业务试点办法》等法律法规和公司内部制度，制定和修订了《公平交易管理办法》、《异常交易管理办法》、《公司防范

内幕交易管理办法》、《利益冲突管理办法》等风险管控制度。公司使用的交易系统中设置了公平交易模块，一旦出现不同基金同时买卖同一证券时，系统自动切换至公平交易模块进行操作，确保在投资管理活动中公平对待不同投资组合，严禁直接或通过第三方的交易安排在不同投资组合之间进行利益输送。

4.3.2 异常交易行为的专项说明

本报告期内，本基金管理人所有投资组合参与的交易所公开竞价同日反向交易成交较少的单边交易量超过该证券当日成交量的 5% 的情况有 1 次，原因是投资组合投资策略需要，未导致不公平交易和利益输送。

4.4 报告期内基金投资策略和运作分析

本基金管理人以量化分析研究为基础，利用量化模型进行仓位控制、个股选择和风险管理，在二季度市场风格较为极端，“二八分化”严重的情况下，坚持量化策略，并获得了较为显著且稳定的绝对收益。

4.5 报告期内基金的业绩表现

本报告期基金净值增长率 1.2%，波动率 0.1%，业绩比较基准收益率-0.84%，波动率 0.23%。

§5 投资组合报告

5.1 报告期末基金资产组合情况

序号	项目	金额（元）	占基金总资产的比例（%）
1	权益投资	125,088,798.82	14.24
	其中：股票	125,088,798.82	14.24
2	基金投资	-	-
3	固定收益投资	137,931,000.00	15.71
	其中：债券	137,931,000.00	15.71
	资产支持证券	-	-
4	贵金属投资	-	-
5	金融衍生品投资	-	-
6	买入返售金融资产	20,000,000.00	2.28

	其中：买断式回购的买入返售金融资产	-	-
7	银行存款和结算备付金合计	585,837,171.74	66.71
8	其他资产	9,270,965.38	1.06
9	合计	878,127,935.94	100.00

5.2 报告期末按行业分类的股票投资组合

5.2.1 报告期末按行业分类的境内股票投资组合

代码	行业类别	公允价值（元）	占基金资产净值比例（%）
A	农、林、牧、渔业	1,254,626.00	0.14
B	采矿业	5,189,725.78	0.59
C	制造业	67,636,283.52	7.71
D	电力、热力、燃气及水生产和供应业	4,363,649.00	0.50
E	建筑业	3,632,267.00	0.41
F	批发和零售业	4,600,441.50	0.52
G	交通运输、仓储和邮政业	3,609,058.65	0.41
H	住宿和餐饮业	-	-
I	信息传输、软件和信息技术服务业	5,634,486.36	0.64
J	金融业	17,853,254.93	2.04
K	房地产业	6,571,408.24	0.75
L	租赁和商务服务业	1,148,438.84	0.13
M	科学研究和技术服务业	-	-
N	水利、环境和公共设施管理业	1,427,986.00	0.16
O	居民服务、修理和其他服务业	-	-
P	教育	-	-
Q	卫生和社会工作	715,352.00	0.08
R	文化、体育和娱乐业	1,402,869.00	0.16
S	综合	48,952.00	0.01
	合计	125,088,798.82	14.27

以上行业分类以 2017 年 06 月 30 日的证监会行业分类标准为依据。

5.2.2 报告期末按行业分类的港股通投资股票投资组合

本基金本报告期末投资港股通股票。

5.3 报告期末按公允价值占基金资产净值比例大小排序的前十名股票投资明细

序号	股票代码	股票名称	数量（股）	公允价值（元）	占基金资产净值比例（%）
1	601318	中国平安	72,100	3,576,881.00	0.41
2	600036	招商银行	90,003	2,151,971.73	0.25
3	600519	贵州茅台	4,400	2,076,140.00	0.24
4	601166	兴业银行	117,500	1,981,050.00	0.23
5	300136	信维通信	39,300	1,572,786.00	0.18
6	601398	工商银行	295,900	1,553,475.00	0.18
7	601601	中国太保	44,900	1,520,763.00	0.17
8	000725	京东方 A	344,100	1,431,456.00	0.16
9	601012	隆基股份	80,300	1,373,130.00	0.16
10	000333	美的集团	31,800	1,368,672.00	0.16

5.4 报告期末按债券品种分类的债券投资组合

序号	债券品种	公允价值（元）	占基金资产净值比例（%）
1	国家债券	78,999,000.00	9.01
2	央行票据	-	-
3	金融债券	58,932,000.00	6.72
	其中：政策性金融债	58,932,000.00	6.72
4	企业债券	-	-
5	企业短期融资券	-	-
6	中期票据	-	-
7	可转债（可交换债）	-	-
8	同业存单	-	-
9	其他	-	-
10	合计	137,931,000.00	15.73

5.5 报告期末按公允价值占基金资产净值比例大小排序的前五名债券投资明细

序号	债券代码	债券名称	数量（张）	公允价值（元）	占基金资产净值比例（%）
1	170007	17 付息国债 07	500,000	49,215,000.00	5.61
2	170206	17 国开 06	300,000	29,880,000.00	3.41
3	170008	17 付息国债 08	300,000	29,784,000.00	3.40
4	160215	16 国开 15	300,000	29,052,000.00	3.31

5.6 报告期末按公允价值占基金资产净值比例大小排序的前十名资产支持证券投资 明细

本基金本报告期末未持有资产支持证券。

5.7 报告期末按公允价值占基金资产净值比例大小排序的前五名贵金属投资明细

本基金本报告期末未持有贵金属。

5.8 报告期末按公允价值占基金资产净值比例大小排序的前五名权证投资明细

本基金本报告期末未持有权证。

5.9 报告期末本基金投资的股指期货交易情况说明

5.9.1 报告期末本基金投资的股指期货持仓和损益明细

代码	名称	持仓量（买 /卖）	合约市值（元）	公允价值变 动（元）	风险说明
IC1707	IC1707	8	9,764,800.00	215,328.00	-
IF1709	IF1709	-8	-8,713,920.00	-345,540.00	-
公允价值变动总额合计（元）					-130,212.00
股指期货投资本期收益（元）					26,512.00
股指期货投资本期公允价值变动（元）					-130,212.00

5.9.2 本基金投资股指期货的投资政策

本基金投资股指期货将根据风险管理的原则，以套期保值为主要目的，选择流动性好、交易活跃的标的指数对应的股指期货合约。本基金力争利用股指期货的杠杆作用，降低股票仓位频繁调整的交易成本和跟踪误差，同时兼顾基差的变化，以达到有效跟踪并力争超越业绩基准的目的。

本基金投资于股指期货，对基金总体风险的影响很小，并符合既定的投资政策和投资目标。

5.10 报告期末本基金投资的国债期货交易情况说明

5.10.1 本期国债期货投资政策

本基金报告期内未投资于国债期货。

5.10.2 报告期末本基金投资的国债期货持仓和损益明细

本基金本报告期末未投资国债期货。

5.10.3 本期国债期货投资评价

本报告期本基金未投资国债期货。

5.11 投资组合报告附注

5.11.1

本基金该报告期内投资前十名证券的发行主体均无被监管部门立案调查和在报告编制日前一年内受到公开谴责、处罚。

5.11.2

基金投资的前十名股票未超出基金合同规定的投资范围。

5.11.3 其他资产构成

序号	名称	金额（元）
1	存出保证金	3,953,351.08
2	应收证券清算款	163,663.94
3	应收股利	-
4	应收利息	5,153,950.36
5	应收申购款	-
6	其他应收款	-
7	待摊费用	-
8	其他	-
9	合计	9,270,965.38

5.11.4 报告期末持有的处于转股期的可转换债券明细

本基金本报告期末未持有处于转股期的可转换债券。

5.11.5 报告期末前十名股票中存在流通受限情况的说明

本基金本报告期末前十名股票中未存在流通受限的情况。

§6 开放式基金份额变动

单位：份

基金合同生效日（2017年4月18日）基金份额总额	866,367,017.17
基金合同生效日起至报告期期末基金总申购份额	-
减：基金合同生效日起至报告期期末基金总赎回份额	-
基金合同生效日起至报告期期末基金拆分变动份额（份额减少以“-”填列）	-
报告期期末基金份额总额	866,367,017.17

本基金基金合同于 2017 年 4 月 18 日生效，截至报告期末仍处于建仓期。

§7 基金管理人运用固有资金投资本基金情况

7.1 基金管理人持有本基金份额变动情况

本基金本报告期基金管理人未持有本基金。

7.2 基金管理人运用固有资金投资本基金交易明细

本基金本报告期未发生管理人运用固有资金投资本基金的情况。

§8 备查文件目录

8.1 备查文件目录

- 1、中国证监会批准建信民丰回报定期开放混合型证券投资基金设立的文件；
- 2、《建信民丰回报定期开放混合型证券投资基金基金合同》；
- 3、《建信民丰回报定期开放混合型证券投资基金招募说明书》；
- 4、《建信民丰回报定期开放混合型证券投资基金托管协议》；

- 5、基金管理人业务资格批件和营业执照；
- 6、基金托管人业务资格批件和营业执照；
- 7、报告期内基金管理人在指定报刊上披露的各项公告。

8.2 存放地点

基金管理人或基金托管人处。

8.3 查阅方式

投资者可在营业时间免费查阅。也可在支付工本费后，在合理时间内取得上述文件的复印件。

建信基金管理有限责任公司

2017 年 7 月 20 日