

九泰久兴灵活配置混合型证券投资基金

2017 年第 2 季度报告

2017 年 6 月 30 日

基金管理人：九泰基金管理有限公司

基金托管人：兴业银行股份有限公司

报告送出日期：2017 年 7 月 20 日

§ 1 重要提示

基金管理人的董事会及董事保证本报告所载资料不存在虚假记载、误导性陈述或重大遗漏，并对其内容的真实性、准确性和完整性承担个别及连带责任。

基金托管人兴业银行股份有限公司根据本基金合同规定，于 2017 年 7 月 19 日复核了本报告中的财务指标、净值表现和投资组合报告等内容，保证复核内容不存在虚假记载、误导性陈述或者重大遗漏。

基金管理人承诺以诚实信用、勤勉尽责的原则管理和运用基金资产，但不保证基金一定盈利。

基金的过往业绩并不代表其未来表现。投资有风险，投资者在作出投资决策前应仔细阅读本基金的招募说明书。

本报告中财务资料未经审计。

本报告期自 2017 年 4 月 1 日起至 6 月 30 日止。

§ 2 基金产品概况

基金简称	九泰久兴灵活配置混合
基金主代码	001839
交易代码	001839
基金运作方式	契约型开放式
基金合同生效日	2017 年 1 月 20 日
报告期末基金份额总额	200,100,990.54 份
投资目标	在严格控制风险的前提下，力争获得超越业绩比较基准的回报。
投资策略	本基金为灵活配置混合型，主要投资策略包括资产配置策略：本基金主要通过宏观经济运行状况、国家财政和货币政策、国家产业政策以及资本市场资金环境、证券市场走势的分析，在评价未来一段时间股票、债券市场相对收益率的基础上，动态优化调整权益类、固定收益类等大类资产的配置。在严格控制风险的前提下，力争获得超越业绩比较基准的绝对回报。还包括股票投资策略、固定收益投资策略、资产支持证券投资策略、中小企业私募债投资策略、股指期货、权证等投资策略等。
业绩比较基准	沪深 300 指数收益率×30%+中国债券总指数收益率×70%
风险收益特征	本基金为混合型基金，其预期风险、预期收益高于货币市场基金和债券型基金，低于股票型基金，属于中等风险收益特征的证券投资基金。

基金管理人	九泰基金管理有限公司
基金托管人	兴业银行股份有限公司

§ 3 主要财务指标和基金净值表现

3.1 主要财务指标

单位：人民币元

主要财务指标	报告期（2017年4月1日—2017年6月30日）
1. 本期已实现收益	-11,061,483.72
2. 本期利润	-1,528,730.73
3. 加权平均基金份额本期利润	-0.0076
4. 期末基金资产净值	197,003,374.68
5. 期末基金份额净值	0.985

注：1、所述基金业绩指标不包括持有人认购或交易基金的各项费用，计入费用后实际收益水平要低于所列数字；

2、本期已实现收益指基金本期利息收入、投资收益、其他收入（不含公允价值变动损益）扣除相关费用后的余额，本期利润为本期已实现收益加上本期公允价值变动收益；

3.2 基金净值表现

3.2.1 本报告期基金份额净值增长率及其与同期业绩比较基准收益率的比较

阶段	净值增长率 ①	净值增长率 标准差②	业绩比较基 准收益率③	业绩比较基 准 收益率标准 差 ④	①-③	②-④
过去三个月	-0.71%	0.73%	1.72%	0.22%	-2.43%	0.51%

3.2.2 自基金合同生效以来基金累计净值增长率变动及其与同期业绩比较基准收益率变动的比较

基金份额累计净值增长率与同期业绩比较基准收益率的历史走势对比图

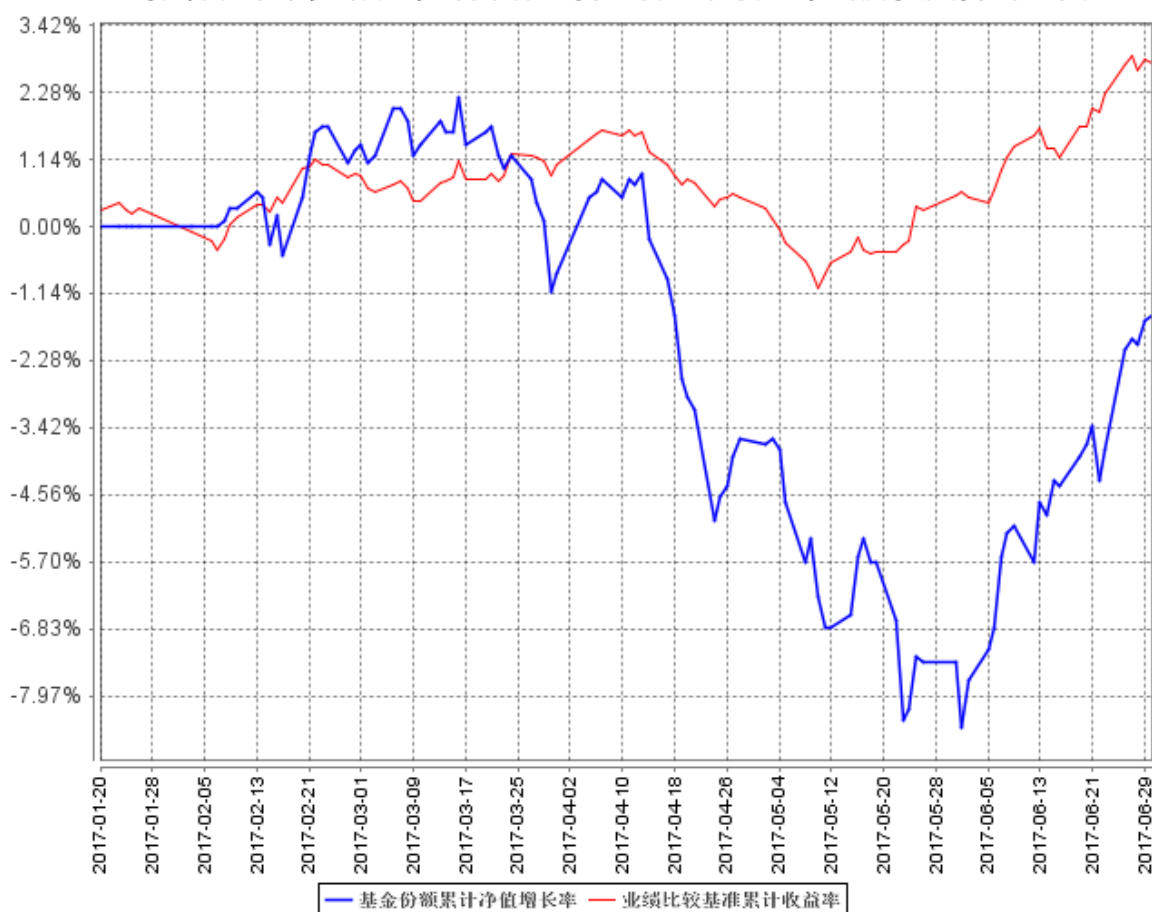

注：1. 本基金合同于 2017 年 1 月 20 日生效，截至本报告期末，本基金合同生效不满一年。

2. 根据基金合同的规定，自本基金合同生效之日起 6 个月内基金的投资比例需符合基金合同要求，截至本报告期末，本基金建仓期尚未结束。

§ 4 管理人报告

4.1 基金经理（或基金经理小组）简介

姓名	职务	任本基金的基金经理期限		证券从业年限	说明
		任职日期	离任日期		
孟亚强	基金经理	2017 年 2 月 10 日	-	8	南开大学保险精算硕士，中国籍，具有基金从业资格。8 年证券从业经历。历任博时基金管理有限公司量

					<p>化研究员、基金经理助理、投资经理。2015 年 8 月加入九泰基金管理有限公司，现任九泰久盛量化先锋灵活配置混合型证券投资基金（2016 年 6 月 7 日至今）、九泰久稳保本混合型证券投资基金（2016 年 6 月 7 日至今）、九泰天富改革创新动力灵活配置混合型证券投资基金（2016 年 12 月 26 日至今）的基金经理。</p>
王玥晰	基金经理	2017 年 1 月 20 日	-	9	<p>理学硕士，中国籍，具有基金从业资格，9 年证券从业经验。历任诺安基金管理有限公司债券交易员，诺安基金管理有限公司基金经理助理，诺安货币市场基金 A/B 基金经理（2013 年 7 月至 2015 年 1 月）。2015 年 4 月加入九泰基金管理有限公司，现任九泰天宝灵活配置混合型证券投资基金（2015 年 8 月 3 日至今）、九泰久盛量化先锋灵活配置混合型证券投资基金（2015 年 11 月 10 日至今），九泰日添金货币市场基金（2015 年 12 月 8 日至今）、九泰久稳保本混合型证券投资基金（2016 年 4 月 22 日至今）、九泰久利灵活配置混合型证券投资基金（2016 年 11 月 7 日至今）、九泰久鑫债券型证券投资基金（2016 年 12 月 19 日</p>

					至今)、九泰久兴灵活配置混合型证券投资基金(2017年1月20日至今)、九泰久益灵活配置混合型证券投资基金(2017年1月25日至今)的基金经理。
--	--	--	--	--	---

4.2 管理人对报告期内本基金运作合规守信情况的说明

报告期内,本基金管理人严格遵守《中华人民共和国证券投资基金法》、《公开募集证券投资基金运作管理办法》、《证券投资基金管理公司公平交易制度指导意见》等法律法规及基金合同、招募说明书等有关基金法律文件的规定,本着诚实信用、勤勉尽责、安全高效的原则管理和运用基金资产,在严格控制投资风险的基础上,为基金份额持有人谋求最大利益,没有损害基金份额持有人利益的行为。

4.3 公平交易专项说明

4.3.1 公平交易制度的执行情况

本基金管理人一贯公平对待旗下管理的所有基金和组合,制定并严格遵守相应的制度和流程,通过系统和人工等方式在各环节严格控制交易公平执行。报告期内,本公司严格执行了《证券投资基金管理公司公平交易制度指导意见》和公司内部公平交易制度的规定。

本基金管理人通过统计检验的方法对管理的不同组合,在不同时间窗下(1日内、3日内、5日内)的季度同向交易价差进行了专项分析,未发现违反公平交易原则的异常情况。

4.3.2 异常交易行为的专项说明

报告期内未发现本基金存在异常交易行为,报告期内本公司所管理的投资组合未发生交易所公开竞价的同日反向交易成交较少的单边交易量超过该证券当日成交量5%的情况。

4.4 报告期内基金投资策略和运作分析

2017年上半年,市场整体风格切换明显,总体上表现出偏价值的投资风格。我们的量化投资模型根据这种风格切换做了相应的调整,但是由于本基金采用全市场选股,而相应涨幅热点主要集中在一二线白马股和雄安新区概念股等主题标的上,导致模型选股结果一般,影响了组合整体业绩。在二季度末,我们模型监控到目前价值风格趋势有所减弱,且从估值角度来看某些小盘指数已经处于历史的较低分位,我们认为未来的一段时间内,从超跌反转和估值角度来说,小盘

因子未来一段时间可能具备更高的吸引力，我们组合希望适时抓住风格反转的机会，给投资者带来超越基准的收益。

4.5 报告期内基金的业绩表现

截止本报告期末本基金份额净值为 0.985 元；本报告期本基金份额净值增长率为-0.71%，同期业绩比较基准收益率为 1.72%。

4.6 报告期内基金持有人数或基金资产净值预警说明

本基金报告期内未发生连续 20 个工作日基金份额持有人数量不满 200 人或者基金资产净值低于 5000 万的情形。

§ 5 投资组合报告

5.1 报告期末基金资产组合情况

序号	项目	金额（元）	占基金总资产的比例（%）
1	权益投资	132,924,632.94	61.98
	其中：股票	132,924,632.94	61.98
2	基金投资	-	-
3	固定收益投资	13,166,718.88	6.14
	其中：债券	13,166,718.88	6.14
	资产支持证券	-	-
4	贵金属投资	-	-
5	金融衍生品投资	-	-
6	买入返售金融资产	46,700,000.00	21.78
	其中：买断式回购的买入返售金融资产	-	-
7	银行存款和结算备付金合计	21,022,701.77	9.80
8	其他资产	634,631.75	0.30
9	合计	214,448,685.34	100.00

5.2 报告期末按行业分类的股票投资组合

5.2.1 报告期末按行业分类的境内股票投资组合

代码	行业类别	公允价值（元）	占基金资产净值比例（%）
A	农、林、牧、渔业	-	-
B	采矿业	3,472,044.00	1.76

C	制造业	90,834,378.99	46.11
D	电力、热力、燃气及水生产和供应业	391,973.00	0.20
E	建筑业	1,158,352.00	0.59
F	批发和零售业	5,689,318.22	2.89
G	交通运输、仓储和邮政业	6,782,622.00	3.44
H	住宿和餐饮业	-	-
I	信息传输、软件和信息技术服务业	257,135.12	0.13
J	金融业	6,774.00	0.00
K	房地产业	17,270,942.60	8.77
L	租赁和商务服务业	3,028,338.00	1.54
M	科学研究和技术服务业	-	-
N	水利、环境和公共设施管理业	-	-
O	居民服务、修理和其他服务业	-	-
P	教育	-	-
Q	卫生和社会工作	-	-
R	文化、体育和娱乐业	4,030,335.01	2.05
S	综合	2,420.00	0.00
	合计	132,924,632.94	67.47

5.2.2 报告期末按行业分类的港股通投资股票投资组合

本基金本报告期末未持有港股通投资股票。

5.3 报告期末按公允价值占基金资产净值比例大小排序的前十名股票投资明细

序号	股票代码	股票名称	数量(股)	公允价值(元)	占基金资产净值比例(%)
1	002078	太阳纸业	561,400	4,126,290.00	2.09
2	000830	鲁西化工	575,100	3,968,190.00	2.01
3	000900	现代投资	410,700	3,778,440.00	1.92
4	000036	华联控股	405,700	3,691,870.00	1.87
5	002496	辉丰股份	743,880	3,689,644.80	1.87
6	000030	富奥股份	405,299	3,623,373.06	1.84
7	002203	海亮股份	442,500	3,601,950.00	1.83
8	000936	华西股份	500,607	3,514,261.14	1.78
9	000521	美菱电器	543,206	3,476,518.40	1.76
10	600409	三友化工	325,400	3,276,778.00	1.66

5.4 报告期末按债券品种分类的债券投资组合

序号	债券品种	公允价值(元)	占基金资产净值比例(%)
1	国家债券	10,153,618.88	5.15

2	央行票据	-	-
3	金融债券	-	-
	其中：政策性金融债	-	-
4	企业债券	3,013,100.00	1.53
5	企业短期融资券	-	-
6	中期票据	-	-
7	可转债（可交换债）	-	-
8	同业存单	-	-
9	其他	-	-
10	合计	13,166,718.88	6.68

5.5 报告期末按公允价值占基金资产净值比例大小排序的前五名债券投资明细

序号	债券代码	债券名称	数量（张）	公允价值（元）	占基金资产净值比例（%）
1	019546	16 国债 18	52,600	5,254,214.00	2.67
2	100213	国债 0213	49,176	4,899,404.88	2.49
3	122846	11 渝富债	10,000	1,011,100.00	0.51
4	122199	12 能新 02	10,000	1,002,000.00	0.51
5	122154	12 京能 02	10,000	1,000,000.00	0.51

5.6 报告期末按公允价值占基金资产净值比例大小排序的前十名资产支持证券投资明细

本基金本报告期末未持有资产支持证券。

5.7 报告期末按公允价值占基金资产净值比例大小排序的前五名贵金属投资明细

本基金本报告期末未持有贵金属。

5.8 报告期末按公允价值占基金资产净值比例大小排序的前五名权证投资明细

本基金本报告期末未持有权证。

5.9 报告期末本基金投资的股指期货交易情况说明

5.9.1 报告期末本基金投资的股指期货持仓和损益明细

本基金本报告期末未持有股指期货。

5.9.2 本基金投资股指期货的投资政策

报告期内，本基金未参与股指期货交易。

5.10 报告期末本基金投资的国债期货交易情况说明

5.10.1 本期国债期货投资政策

报告期内，本基金未参与国债期货交易。

5.10.2 报告期末本基金投资的国债期货持仓和损益明细

本基金本报告期末未持有国债期货。

5.10.3 本期国债期货投资评价

报告期内，本基金未参与国债期货交易。

5.11 投资组合报告附注

5.11.1

报告期内本基金投资的前十名证券的发行主体未被监管部门立案调查，在本报告编制日前一年内本基金投资的前十名证券的发行主体未受到公开谴责、处罚。

5.11.2

本基金投资的前十名股票中，没有超出基金合同规定的备选股票库之外的股票。

5.11.3 其他资产构成

序号	名称	金额（元）
1	存出保证金	88,641.79
2	应收证券清算款	246,801.67
3	应收股利	-
4	应收利息	299,188.29
5	应收申购款	-
6	其他应收款	-
7	待摊费用	-
8	其他	-
9	合计	634,631.75

5.11.4 报告期末持有的处于转股期的可转换债券明细

本基金本报告期末未持有处于转股期的可转换债券。

5.11.5 报告期末前十名股票中存在流通受限情况的说明

本基金本报告期末前十名股票中不存在流通受限情况。

5.11.6 投资组合报告附注的其他文字描述部分

由于四舍五入的原因，分项之和与合计项之间可能存在尾差。

§ 6 开放式基金份额变动

单位：份

报告期期初基金份额总额	200,072,645.72
报告期期间基金总申购份额	29,481.17
减:报告期期间基金总赎回份额	1,136.35
报告期期间基金拆分变动份额(份额减少以“-”填列)	-
报告期期末基金份额总额	200,100,990.54

§ 7 基金管理人运用固有资金投资本基金情况

7.1 基金管理人持有本基金份额变动情况

本报告期内基金管理人未持有本基金。

7.2 基金管理人运用固有资金投资本基金交易明细

本报告期内基金管理人未运用固有资金投资本基金。

§ 8 影响投资者决策的其他重要信息

8.1 报告期内单一投资者持有基金份额比例达到或超过 20%的情况

投资者类别	报告期内持有基金份额变化情况					报告期末持有基金情况	
	序号	持有基金份额比例达到或者超过 20%的时间区间	期初份额	申购份额	赎回份额	持有份额	份额占比
机构	1	2017-04-01 至 2017-06-30	199,999,000.00	0.00	0.00	199,999,000.00	99.95%
产品特有风险							
<p>1、净值大幅波动的风险</p> <p>由于本基金份额净值的计算保留到小数点后 3 位，小数点后第 4 位四舍五入，由此产生的收益或损失由基金财产承担。因此该机构投资者大额赎回时，有可能导致基金份额净值大幅波动，剩余的持有人存在大幅亏损的风险。</p> <p>2、出现巨额赎回的风险</p>							

该机构投资者在开放日大额赎回时可能导致本基金发生巨额赎回，当基金出现巨额赎回时，根据基金当时资产组合状况，基金管理人有可能对部分赎回申请延期办理或对已确认的赎回进行部分延期支付。其他中小投资者的小额赎回申请也可能面临部分延期办理的风险或对已确认的赎回进行部分延期支付的风险。当连续 2 个开放日以上（含本数）发生巨额赎回，本基金管理人有可能暂停接受赎回申请，已接受的赎回申请可以延缓支付赎回款项，但不得超过 20 个工作日。投资者可能面临赎回申请无法确认或者无法及时收到赎回款项的风险。

3、基金规模过小导致基金合同终止的风险

根据基金合同的约定，基金合同生效后，连续 20 个工作日出现基金份额持有人数量不满 200 人或者基金资产净值低于 5,000 万元情形的，基金管理人应当在定期报告中予以披露；连续 60 个工作日出现前述情形的，本基金合同终止，无须召开基金份额持有人大会。机构投资者在开放日大额赎回后，可能出现本基金的基金资产净值连续 60 个工作日低于 5,000 万元情形，届时本基金存在基金合同终止的风险。

8.2 影响投资者决策的其他重要信息

本基金报告期内没有影响投资者决策的其他重要信息。

§ 9 备查文件目录

9.1 备查文件目录

- 1、中国证监会准予九泰久兴灵活配置混合型证券投资基金募集注册的文件
- 2、《九泰久兴灵活配置混合型证券投资基金基金合同》
- 3、《九泰久兴灵活配置混合型证券投资基金托管协议》
- 4、基金管理人业务资格批件、营业执照和公司章程
- 5、报告期内九泰久兴灵活配置混合型证券投资基金在指定报刊上各项公告的原稿

9.2 存放地点

《基金合同》、《托管协议》存放在基金管理人和基金托管人处；其余备查文件存放在基金管理人处。

9.3 查阅方式

投资者可在营业时间免费到存放地点查阅，也可在本基金管理人的网站进行查阅，网址为
www.jtamc.com

九泰基金管理有限公司

2017 年 7 月 20 日