

银华惠安定期开放混合型证券投资基金 2017年第2季度报告

2017年6月30日

基金管理人：银华基金管理股份有限公司

基金托管人：中国银行股份有限公司

报告送出日期：2017年7月21日

§ 1 重要提示

基金管理人的董事会及董事保证本报告所载资料不存在虚假记载、误导性陈述或重大遗漏，并对其内容的真实性、准确性和完整性承担个别及连带责任。

基金托管人中国银行股份有限公司根据本基金合同规定，于 2017 年 7 月 19 日复核了本报告中的财务指标、净值表现和投资组合报告等内容，保证复核内容不存在虚假记载、误导性陈述或者重大遗漏。

基金管理人承诺以诚实信用、勤勉尽责的原则管理和运用基金资产，但不保证基金一定盈利。

基金的过往业绩并不代表其未来表现。投资有风险，投资者在作出投资决策前应仔细阅读本基金的招募说明书。

本报告中财务资料未经审计。

本报告期自 2017 年 4 月 1 日起至 6 月 30 日止。

§2 基金产品概况

基金简称	银华惠安定期开放混合
场内简称	银华惠安
交易代码	501033
基金运作方式	契约型开放式
基金合同生效日	2017 年 3 月 17 日
报告期末基金份额总额	311,930,777.51 份
投资目标	通过对大类资产走势的判断，灵活运用股票市场、债券市场相关投资工具，在严格控制风险的前提下力争为投资人获取稳健回报。
投资策略	本基金将采用定量和定性相结合的分析方法，结合对宏观经济环境、国家经济政策、行业发展状况、股票市场风险、债券市场整体收益率曲线变化和资金供求关系等因素的定性分析，综合评价各类资产的市场趋势、预期风险收益水平和配置时机。在此基础上，本基金将积极主动地对权益类资产、固定收益类资产和现金等各类金融资产的配置比例进行实时动态调整。基金的投资组合比例为：在封闭期，本基金投资于债券资产比例不低于基金资产的 60%，本基金投资于股票资产比例为基金资产的 0%-30%，其中定向增发（非公开发行）股票资产占股票资产的比例不低于 80%。但应开放期流动性需要，为保护基金份额持有人利益，每个开放期开始前两个月至开放期结束后两个月内不受前述比例限制。开放期

	内，本基金持有现金或者到期日在一年以内的政府债券不低于基金资产净值的 5%，在封闭期内，本基金不受上述 5% 的限制。
业绩比较基准	沪深 300 指数收益率*25%+中国债券总指数收益率*75%。
风险收益特征	本基金是混合型证券投资基金，其预期收益和预期风险水平高于债券型基金和货币市场基金，低于股票型基金，属于中高预期风险、中高预期收益的基金产品。
基金管理人	银华基金管理股份有限公司
基金托管人	中国银行股份有限公司

§3 主要财务指标和基金净值表现

3.1 主要财务指标

单位：人民币元

主要财务指标	报告期（2017 年 4 月 1 日 — 2017 年 6 月 30 日）
1. 本期已实现收益	1,812,608.34
2. 本期利润	-2,583,761.08
3. 加权平均基金份额本期利润	-0.0083
4. 期末基金资产净值	308,738,000.55
5. 期末基金份额净值	0.9898

注：1、本期已实现收益指基金本期利息收入、投资收益、其他收入（不含公允价值变动收益）

扣除相关费用后的余额，本期利润为本期已实现收益加上本期公允价值变动收益。

2、本报告所列示的基金业绩指标不包括持有人交易基金的各项费用，例如：基金的申购、赎回费等，计入费用后实际收益水平要低于所列数字。

3.2 基金净值表现

3.2.1 本报告期基金份额净值增长率及其与同期业绩比较基准收益率的比较

阶段	净值增长率 ①	净值增长率 标准差②	业绩比较基 准收益率③	业绩比较基准 收益率标准差 ④	①—③	②—④
过去三个月	-0.82%	0.14%	0.72%	0.20%	-1.54%	-0.06%

3.2.2 自基金合同生效以来基金累计净值增长率变动及其与同期业绩比较基准收益率变动的比较

基金份额累计净值增长率与同期业绩比较基准收益率的历史走势对比图

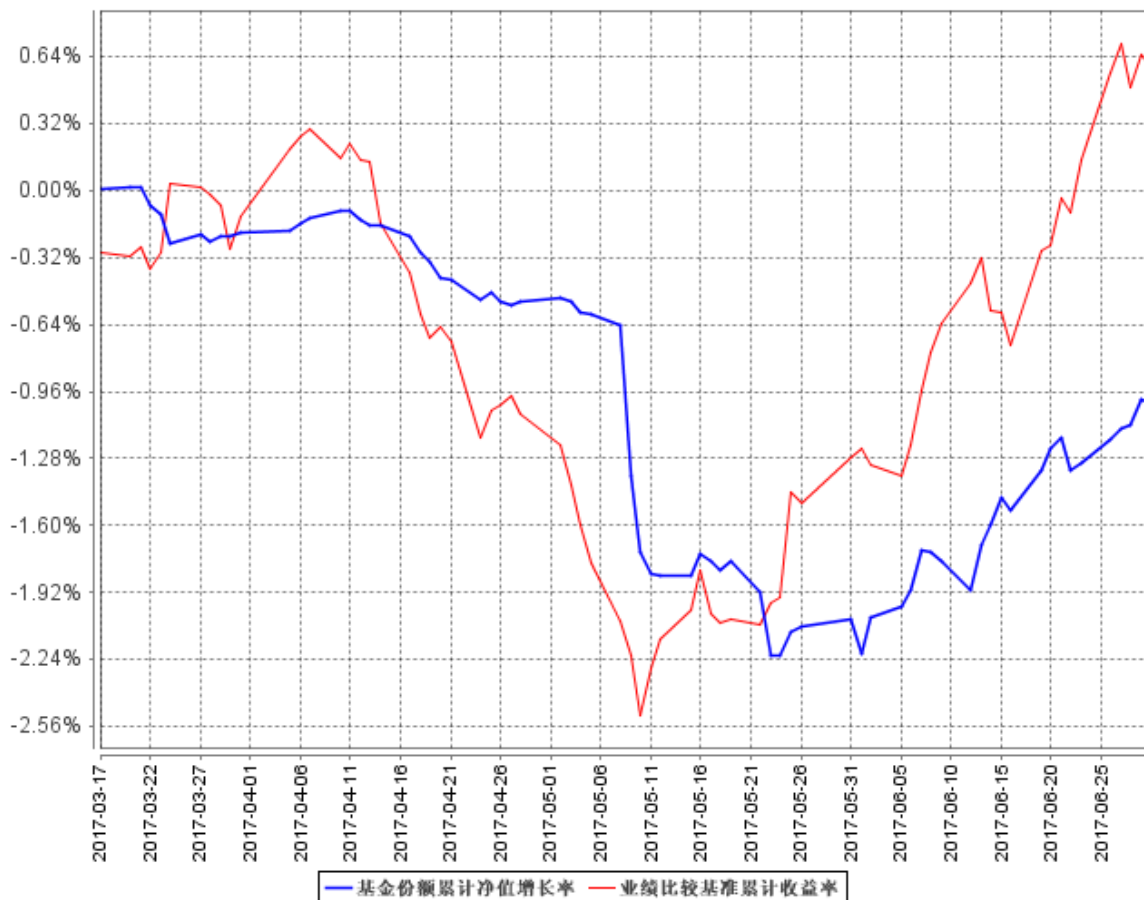

注：本基金合同生效日期为 2017 年 3 月 7 日，自基金合同生效日起到本报告期末不满一年，按基金合同的规定，本基金自基金合同生效起六个月为建仓期，建仓期结束时各项资产配置比例应当符合基金合同约定的投资组合比例。

§4 管理人报告

4.1 基金经理（或基金经理小组）简介

姓名	职务	任本基金的基金经理期限		证券从业年限	说明
		任职日期	离任日期		
王鑫钢先生	本基金的基金经理	2017年3月17日	-	8年	硕士学位。2008年3月加盟银华基金管理有限公司，曾担任行业研究员、行业研究组长及基金经理助理职务。自2013年2月7日起担任银华优势企业证券投资基金基金经理，自2015年5月6日起兼任银华成长先锋混合型证券投资基金基金经理，

					自 2016 年 8 月 1 日起兼任银华鑫锐定增灵活配置混合型证券投资基金基金经理，自 2016 年 10 月 14 日起兼任银华鑫盛定增灵活配置混合型证券投资基金基金经理，自 2017 年 5 月 2 日起兼任银华万物互联灵活配置混合型证券投资基金基金经理，自 2017 年 5 月 12 日起兼任银华惠丰定期开放混合型证券投资基金基金经理。具有从业资格。国籍：中国。
吴文明先生	本基金的基金经理	2017 年 4 月 26 日	-	7.5 年	硕士学位。曾任职于威海市商业银行股份有限公司，2014 年加盟银华基金管理有限公司，曾担任银华基金管理有限公司投资管理三部基金经理助理。自 2017 年 3 月 15 日起担任银华永利债券型证券投资基金基金经理，自 2017 年 5 月 12 日起兼任银华惠丰定期开放混合型证券投资基金基金经理。具有从业资格。国籍：中国。

注：1、此处的任职日期和离任日期均指基金合同生效日或公司作出决定之日。

2、证券从业的含义遵从行业协会《证券业从业人员资格管理办法》的相关规定。

4.2 管理人对报告期内本基金运作合规守信情况的说明

本基金管理人在本报告期内严格遵守《中华人民共和国证券法》、《中华人民共和国证券投资基金法》、《证券投资基金运作管理办法》及其各项实施准则、《银华惠安定期开放混合型证券投资基金基金合同》和其他有关法律法规的规定，本着诚实信用、勤勉尽责的原则管理和运用基金资产，在严格控制风险的基础上，为基金份额持有人谋求最大利益，无损害基金份额持有人利益的行为。本基金无违法、违规行为。本基金投资组合符合有关法规及基金合同的约定。

4.3 公平交易专项说明

4.3.1 公平交易制度的执行情况

本基金管理人根据中国证监会颁布的《证券投资基金管理公司公平交易制度指导意见》，制定了《公平交易制度》和《公平交易执行制度》等，并建立了健全有效的公平交易执行体系，保证公平对待旗下的每一个投资组合。

在投资决策环节，本基金管理人构建了统一的研究平台，为旗下所有投资组合公平地提供研

究支持。同时，在投资决策过程中，各基金经理、投资经理严格遵守本基金管理人的各项投资管理制度和投资授权制度，保证各投资组合的独立投资决策机制。

在交易执行环节，本基金管理人实行集中交易制度，按照“时间优先、价格优先、比例分配、综合平衡”的原则，确保各投资组合享有公平的交易执行机会。

在事后监控环节，本基金管理人定期对股票交易情况进行分析，并出具公平交易执行情况分析报告；另外，本基金管理人还对公平交易制度的遵守和相关业务流程的执行情况进行定期和不定期的检查，并对发现的问题进行及时报告。

综上所述，本基金管理人在本报告期内严格执行了公平交易制度的相关规定。

4.3.2 异常交易行为的专项说明

本报告期内，本基金未发现存在可能导致不公平交易和利益输送的异常交易行为。

本报告期内，本基金管理人所有投资组合不存在参与的交易所公开竞价同日反向交易成交较少的单边交易量超过该证券当日成交量的 5%的情况。

4.4 报告期内基金投资策略和运作分析

报告期内，国内宏观经济整体运行平稳，本轮库存周期见顶后平稳回落，根据已公布的数据预测二季度 GDP 同比增速在 6.8%左右，略低于一季度。PPP 模式作为财政新的重要发力点，支撑基建投资增速维持高位。房地产行业经历了全国性的强力限购政策，房地产销售同比大幅下滑，但从销售到投资的传导有一定时滞，报告期内房地产投资仍然维持较高增速。全球发达国家的经济继续复苏，出口持续向好。消费端整体保持平稳，房地产和汽车消费的贡献变弱，但房地产周边消费和三四线消费崛起作了有效补充。通胀方面，随着大宗商品价格见顶回落，PPI 环比转为负增长，食品价格疲弱叠加油价回落，CPI 维持低位运行。市场流动性方面，央行没有再上调货币政策工具利率，在二季度末维持了流动性的稳定，但银行间资金市场仍然处于紧平衡态势。

定增市场方面，5 月底，证监会修订发布了《上市公司股东、董监高减持股份的若干规定》；沪深交易所分别发布了《上市公司股东及董事、监事、高级管理人员减持股份实施细则》（以下简称《减持新规》）。其中，减持上市公司非公开发行股份的，在解禁后 12 个月内不得超过其持股量的 50%；通过大宗交易方式减持股份，在连续 90 个自然日内不得超过公司股份总数的 2%，且受让方在受让后 6 个月内不得转让。减持新规对定增市场运行进行了有效而细致的规范，要求上市公司主要参与者（包括大股东、高管和特别投资者）树立价值创造理念，强化机构投资者定价作用，引导价值投资理念，保障资本市场稳定发展，并针对个别机构利用信息优势和资金优势

进行一二级市场套利、定向增发逐渐演变成为上市公司资本运作工具的现象进行了有效遏制。

债市方面，二季度债券市场先跌后涨。四月、五月份在强于预期的金融监管政策推动下，债市调整较大；六月央行公开市场大量投放流动性，债券市场有所反弹。二季度，10 年期利率债收益率总体上行 10-20bp，3-5 年高等级信用债收益率上行 10-20bp，中低等级信用债收益率上行幅度更大。

本基金认为，减持新规对定增的影响短期偏负面，中长期偏正面。定增市场供给方上市公司的定增项目短期会减少，从中长期来看还会保证一个稳定的体量；定增市场需求方的数量会因为解禁后流动性问题大大减少。债券方面，本基金在严格控制信用风险的前提下以中高等级信用债为主，择时投资同业存单，整体杠杆水平维持适度。

在“减持新规”的背景下，本基金封闭期一年半，已投的部分项目 50%通过二级市场减持外，解禁受限的 50%股份可能通过大宗交易卖出。同时基金管理人也在多渠道就减持新政沟通，依据后续的沟通情况再做具体的投资决策。

展望未来，在宏观经济转型背景下，所谓加杠杆的间接融资的渠道来加速发展已经进入瓶颈期。新兴产业的快速发展快速崛起，以及传统产业的转型升级都离不开这个增发并购这个直接融资的一个渠道，上市公司增发和并购的需求非常旺盛。其次，在目前流动性充裕并且无风险利率和预期收益率下降的环境下，定增市场被关注，最主要的原因就是第一它有天然的折价率。第三，定增和并购市场监管是不断趋严，经过过去几年的快速发展，定增和并购市场确实出现了众多乱象，监管更多是为了防范风险，监管趋严，从来都是一个短空长多的影响，有助于整体市场长久的发展。在地产限购、融资条件收紧背景下，房地产销售与投资降温存在必然性。通胀方面，基数影响下 PPI 同比可能逐步回落，CPI 全年压力不大。资金面方面，央行货币政策基调短期内难以改变，仍将保持中性稳健，流动性整体仍将处于紧平衡状态。我们综合认为未来一个季度内债券市场可能维持区间震荡，存在波段性的机会，短期仍需要重点关注金融监管政策的落地情况。

4.5 报告期内基金的业绩表现

截至报告期末，本基金份额净值为 0.9898 元，本报告期份额净值增长率为-0.82%，同期业绩比较基准收益率为 0.72%。

4.6 报告期内基金持有人数或基金资产净值预警说明

报告期内，本基金不存在连续二十个工作日基金份额持有人数量不满二百人或者基金资产净值低于五千万元的情形。

§5 投资组合报告

5.1 报告期末基金资产组合情况

序号	项目	金额（元）	占基金总资产的比例（%）
1	权益投资	28,543,678.99	6.64
	其中：股票	28,543,678.99	6.64
2	基金投资	-	-
3	固定收益投资	350,876,000.00	81.66
	其中：债券	340,834,000.00	79.33
	资产支持证券	10,042,000.00	2.34
4	贵金属投资	-	-
5	金融衍生品投资	-	-
6	买入返售金融资产	-	-
	其中：买断式回购的买入返售金融资产	-	-
7	银行存款和结算备付金合计	44,479,264.24	10.35
8	其他资产	5,764,526.83	1.34
9	合计	429,663,470.06	100.00

5.2 报告期末按行业分类的股票投资组合

5.2.1 报告期末按行业分类的境内股票投资组合

代码	行业类别	公允价值（元）	占基金资产净值比例（%）
A	农、林、牧、渔业	-	-
B	采矿业	-	-
C	制造业	26,645,153.43	8.63
D	电力、热力、燃气及水生产和供应业	-	-
E	建筑业	-	-
F	批发和零售业	1,898,525.56	0.61
G	交通运输、仓储和邮政业	-	-
H	住宿和餐饮业	-	-
I	信息传输、软件和信息技术服务业	-	-
J	金融业	-	-
K	房地产业	-	-
L	租赁和商务服务业	-	-
M	科学研究和技术服务业	-	-
N	水利、环境和公共设施管理业	-	-
O	居民服务、修理和其他服务业	-	-

P	教育	-	-
Q	卫生和社会工作	-	-
R	文化、体育和娱乐业	-	-
S	综合	-	-
	合计	28,543,678.99	9.25

5.2.2 报告期末按行业分类的沪港通投资股票投资组合

注：本基金本报告期末未持有沪港通股票投资。

5.3 报告期末按公允价值占基金资产净值比例大小排序的前十名股票投资明细

序号	股票代码	股票名称	数量（股）	公允价值（元）	占基金资产净值比例（%）
1	600063	皖维高新	6,451,611	26,645,153.43	8.63
2	600738	兰州民百	245,923	1,898,525.56	0.61

注：本基金本报告期末仅持有上述股票。

5.4 报告期末按债券品种分类的债券投资组合

序号	债券品种	公允价值（元）	占基金资产净值比例（%）
1	国家债券	-	-
2	央行票据	-	-
3	金融债券	-	-
	其中：政策性金融债	-	-
4	企业债券	320,700,000.00	103.87
5	企业短期融资券	-	-
6	中期票据	20,134,000.00	6.52
7	可转债（可交换债）	-	-
8	同业存单	-	-
9	其他	-	-
10	合计	340,834,000.00	110.40

5.5 报告期末按公允价值占基金资产净值比例大小排序的前五名债券投资明细

序号	债券代码	债券名称	数量（张）	公允价值（元）	占基金资产净值比例（%）
1	124965	14 济西投	200,000	20,578,000.00	6.67
2	101553001	15 赣铁投 MTN001	200,000	20,134,000.00	6.52
3	122229	12 国控 01	200,000	20,080,000.00	6.50
4	122199	12 能新 02	200,000	20,040,000.00	6.49
5	120203	02 中移(15)	200,000	20,008,000.00	6.48

5.6 报告期末按公允价值占基金资产净值比例大小排序的前十名资产支持证券投资 明细

序号	证券代码	证券名称	数量（份）	公允价值（元）	占基金资产净值 比例（%）
1	1789144	17 光盈 2A	100,000	10,042,000.00	3.25

注：本基金本报告期末仅持有上述资产支持证券。

5.7 报告期末按公允价值占基金资产净值比例大小排序的前五名贵金属投资明细

注：本基金本报告期末未持有贵金属投资。

5.8 报告期末按公允价值占基金资产净值比例大小排序的前五名权证投资明细

注：本基金本报告期末未持有权证投资。

5.9 报告期末本基金投资的股指期货交易情况说明

注：本基金本报告期末未持有股指期货。

5.10 报告期末本基金投资的国债期货交易情况说明

注：本基金本报告期末未持有国债期货。

5.11 投资组合报告附注

5.11.1 本基金投资的前十名证券的发行主体本期不存在被监管部门立案调查，或在报告编制日前一年内受到公开谴责、处罚的情形。

5.11.2 本基金投资的前十名股票没有超出基金合同规定的备选股票库之外的情形。

5.11.3 其他资产构成

序号	名称	金额（元）
1	存出保证金	97,945.52
2	应收证券清算款	-
3	应收股利	-
4	应收利息	5,666,581.31
5	应收申购款	-
6	其他应收款	-
7	待摊费用	-
8	其他	-
9	合计	5,764,526.83

5.11.4 报告期末持有的处于转股期的可转换债券明细

注：本基金本报告期末未持有可转债。

5.11.5 报告期末前十名股票中存在流通受限情况的说明

序号	股票代码	股票名称	流通受限部分的公允价值(元)	占基金资产净值比例(%)	流通受限情况说明
1	600063	皖维高新	26,645,153.43	8.63	非公开发行
2	600738	兰州民百	1,898,525.56	0.61	非公开发行

5.11.6 投资组合报告附注的其他文字描述部分

由于四舍五入的原因，各比例的分项之和与合计可能有尾差。

§6 开放式基金份额变动

单位：份

报告期期初基金份额总额	311,930,777.51
报告期期间基金总申购份额	-
减：报告期期间基金总赎回份额	-
报告期期间基金拆分变动份额（份额减少以“-”填列）	-
报告期期末基金份额总额	311,930,777.51

§7 基金管理人运用固有资金投资本基金情况

注：本基金的基金管理人于本报告期末未运用固有资金投资本基金。

§8 影响投资者决策的其他重要信息

8.1 报告期内单一投资者持有基金份额比例达到或超过 20%的情况

投资者类别	报告期内持有基金份额变化情况					报告期末持有基金情况	
	序号	持有基金份额比例达到或者超过 20%的时间区间	期初份额	申购份额	赎回份额	持有份额	份额占比
机构	1	2017/04/01-2017/06/30	200,081,000.4	0	0	200,081,000.4	64.14%

产品特有风险

投资人在投资本基金时，将面临本基金的特定风险，具体包括：

- 1) 当基金份额集中度较高时，少数基金份额持有人所持有的基金份额占比较高，其在召开持有人大会并对重大事项进行投票表决时可能拥有较大话语权；
- 2) 在极端情况下，当持有基金份额占比较高的基金份额持有人大量赎回本基金时，可能导致在其赎回后本基金资产规模长期低于 5000 万元，进而可能导致本基金终止或与其他基金合并或转型为另外的基金，其他基金份额持有人丧失继续投资本基金的机会；
- 3) 当持有基金份额占比较高的基金份额持有人大量赎回本基金时，更容易触发巨额赎回条款，基金份额持有人将可能无法及时赎回所持有的全部基金份额；
- 4) 当持有基金份额占比较高的基金份额持有人大量赎回本基金时，基金为支付赎回款项而卖出所持有的证券，可能造成证券价格波动，导致本基金的收益水平发生波动。同时，巨额赎回、份额净值小数保留位数是采用四舍五入、管理费及托管费等费用是按前一日资产计提，会导致基金份额净值出现大幅波动；
- 5) 当某一基金份额持有人所持有的基金份额达到或超过本基金规模的 50%时，本基金管理人将不再接受该持有人对本基金基金份额提出的申购及转换转入申请。在其他基金份额持有人赎回基金份额导致某一基金份额持有人所持有的基金份额达到或超过本基金规模 50%的情况下，该基金份额持有人将面临所提出的对本基金基金份额的申购及转换转入申请被拒绝的风险。如果投资人某笔申购或转换转入申请导致其持有本基金基金份额达到或超过本基金规模的 50%，该笔申购或转换转入申请可能被确认失败。

8.2 影响投资者决策的其他重要信息

无。

§9 备查文件目录

9.1 备查文件目录

- 9.1.1 银华惠安定期开放混合型证券投资基金募集申请获中国证监会注册的文件
- 9.1.2 《银华惠安定期开放混合型证券投资基金基金合同》
- 9.1.3 《银华惠安定期开放混合型证券投资基金招募说明书》
- 9.1.4 《银华惠安定期开放混合型证券投资基金托管协议》
- 9.1.5 《银华基金管理有限公司开放式基金业务规则》
- 9.1.6 本基金管理人业务资格批件和营业执照
- 9.1.7 本基金托管人业务资格批件和营业执照
- 9.1.8 本报告期内本基金管理人在指定媒体上披露的各项公告

9.2 存放地点

上述备查文本存放在本基金管理人或基金托管人的办公场所。本报告存放在本基金管理人及托管人住所，供公众查阅、复制。

9.3 查阅方式

投资者可免费查阅，在支付工本费后，可在合理时间内取得上述文件的复制件或复印件。相关公开披露的法律文件，投资者还可在本基金管理人网站（www.yhfund.com.cn）查阅。

银华基金管理股份有限公司

2017 年 7 月 21 日