

德邦德景一年定期开放债券型证券投资基金

2017 年半年度报告 摘要

2017 年 6 月 30 日

基金管理人：德邦基金管理有限公司

基金托管人：中国民生银行股份有限公司

送出日期：2017 年 8 月 24 日

§ 1 重要提示

1.1 重要提示

基金管理人的董事会、董事保证本报告所载资料不存在虚假记载、误导性陈述或重大遗漏，并对其内容的真实性、准确性和完整性承担个别及连带的法律责任。本半年度报告已经三分之二以上独立董事签字同意，并由董事长签发。

基金托管人中国民生银行股份有限公司根据本基金合同规定，于 2017 年 08 月 23 日复核了本报告中的财务指标、净值表现、利润分配情况、财务会计报告、投资组合报告等内容，保证复核内容不存在虚假记载、误导性陈述或者重大遗漏。

基金管理人承诺以诚实信用、勤勉尽责的原则管理和运用基金资产，但不保证基金一定盈利。

基金的过往业绩并不代表其未来表现。投资有风险，投资者在作出投资决策前应仔细阅读本基金的招募说明书及其更新。

本报告中财务资料未经审计。

本报告期自 2017 年 1 月 1 日起至 2017 年 06 月 30 日止。

本半年度报告摘要摘自半年度报告正文，投资者欲了解详细内容，应阅读半年度报告正文。

§ 2 基金简介

2.1 基金基本情况

| | | |
|-----------------|--------------------|------------------|
| 基金简称 | 德邦德景一年定开债 | |
| 基金主代码 | 003469 | |
| 基金运作方式 | 契约型开放式 | |
| 基金合同生效日 | 2016 年 11 月 10 日 | |
| 基金管理人 | 德邦基金管理有限公司 | |
| 基金托管人 | 中国民生银行股份有限公司 | |
| 报告期末基金份额总额 | 1,460,814,261.61 份 | |
| 基金合同存续期 | 不定期 | |
| 下属分级基金的基金简称: | 德邦德景一年定开债 A | 德邦德景一年定开债 C |
| 下属分级基金的交易代码: | 003469 | 003470 |
| 报告期末下属分级基金的份额总额 | 1,121,364,343.64 份 | 339,449,917.97 份 |

2.2 基金产品说明

| | |
|--------|--|
| 投资目标 | 在严格控制投资风险的前提下，追求超过当期业绩比较基准的投资收益，力争基金资产的长期、稳健、持续增值。 |
| 投资策略 | 本基金在封闭期与开放期采取不同的投资策略。封闭期投资策略主要是：资产配置策略、利率预期策略、信用债券投资策略、收益率利差策略、属类配置策略、个券选择策略、可转换债券的投资策略、资产支持证券的投资策略以及中小企业私募债券投资策略等。开放期投资策略为：开放期内，本基金为保持较高的组合流动性，方便投资人安排投资，在遵守本基金有关投资限制与投资比例的前提下，将主要投资于高流动性的投资品种，防范流动性风险，满足开放期流动性的需求。 |
| 业绩比较基准 | 中债综合全价指数收益率×80%+一年期银行定期存款利率（税后）×20% |
| 风险收益特征 | 本基金为债券型基金，属于证券投资基金中的较低风险品种，其预期风险与预期收益高于货币市场基金，低于混合型基金和股票型基金。 |

2.3 基金管理人和基金托管人

| 项目 | 基金管理人 | 基金托管人 |
|---------|--------------|-----------------------|
| 名称 | 德邦基金管理有限公司 | 中国民生银行股份有限公司 |
| 信息披露负责人 | 姓名 | 李定荣 |
| | 联系电话 | 021-26010999 |
| | 电子邮箱 | service@dbfund.com.cn |
| 客户服务电话 | 4008217788 | 95568 |
| 传真 | 021-26010808 | 010-58560798 |

2.4 信息披露方式

| | |
|----------------------|-------------------|
| 登载基金半年度报告正文的管理人互联网网址 | www.dbfund.com.cn |
| 基金半年度报告备置地点 | 基金管理人、基金托管人的办公场所 |

§ 3 主要财务指标和基金净值表现

3.1 主要会计数据和财务指标

金额单位：人民币元

| 基金级别 | 德邦德景一年定开债 A | 德邦德景一年定开债 C |
|---------------|--------------------------------------|---------------------------------------|
| 3.1.1 期间数据和指标 | 报告期(2017 年 1 月 1 日- 2017 年 6 月 30 日) | 报告期(2017 年 1 月 1 日 - 2017 年 6 月 30 日) |
| 本期已实现收益 | 11,225,455.13 | 2,721,344.24 |
| 本期利润 | 9,613,631.03 | 2,232,333.70 |
| 加权平均基金份额本期利润 | 0.0086 | 0.0066 |
| 本期基金份额净值增长率 | 0.86% | 0.66% |
| 3.1.2 期末数据和指标 | 报告期末(2017 年 6 月 30 日) | |
| 期末可供分配基金份额利润 | 0.0059 | 0.0033 |
| 期末基金资产净值 | 1,127,956,717.14 | 340,579,031.86 |
| 期末基金份额净值 | 1.0059 | 1.0033 |

注：1、本基金合同生效日为 2016 年 11 月 10 日，基金合同生效日至报告期末，本基金运作时间未满一年。

2、本期已实现收益指基金本期利息收入、投资收益、其他收入（不含公允价值变动收益）扣除相关费用后的余额，本期利润为本期已实现收益加上本期公允价值变动收益。

3、期末可供分配利润采用期末资产负债表中未分配利润与未分配利润中已实现部分的孰低数（为期末余额，不是当期发生数）。

4、上述基金业绩指标不包括基金份额持有人认购或交易基金的各项费用，计入费用后实际收益水平要低于所列数字。

3.2 基金净值表现

3.2.1 基金份额净值增长率及其与同期业绩比较基准收益率的比较

| 阶段 | 份额净值增长率① | 份额净值增长率标准差② | 业绩比较基准收益率③ | 业绩比较基准收益率标准差④ | ①-③ | ②-④ |
|------------|----------|-------------|------------|---------------|-------|--------|
| 过去一个月 | 0.85% | 0.06% | 0.74% | 0.05% | 0.11% | 0.01% |
| 过去三个月 | 0.72% | 0.05% | -0.63% | 0.06% | 1.35% | -0.01% |
| 过去六个月 | 0.86% | 0.05% | -1.55% | 0.06% | 2.41% | -0.01% |
| 自基金合同生效起至今 | 0.59% | 0.05% | -3.34% | 0.09% | 3.93% | -0.04% |

德邦德景一年定开债 C

| 阶段 | 份额净值增长率① | 份额净值增长率标准差② | 业绩比较基准收益率③ | 业绩比较基准收益率标准差④ | ①-③ | ②-④ |
|------------|----------|-------------|------------|---------------|-------|--------|
| 过去一个月 | 0.81% | 0.05% | 0.74% | 0.05% | 0.07% | 0.00% |
| 过去三个月 | 0.61% | 0.05% | -0.63% | 0.06% | 1.24% | -0.01% |
| 过去六个月 | 0.66% | 0.05% | -1.55% | 0.06% | 2.21% | -0.01% |
| 自基金合同生效起至今 | 0.33% | 0.05% | -3.34% | 0.09% | 3.67% | -0.04% |

注：本基金的业绩比较基准为中债综合全价指数收益率×80%+一年期银行定期存款利率（税后）×20%。

3.2.2 自基金合同生效以来基金份额累计净值增长率变动及其与同期业绩比较基准收益率变动的比较

A级基金份额累计净值增长率与同期业绩比较基准收益率的历史走势对比图

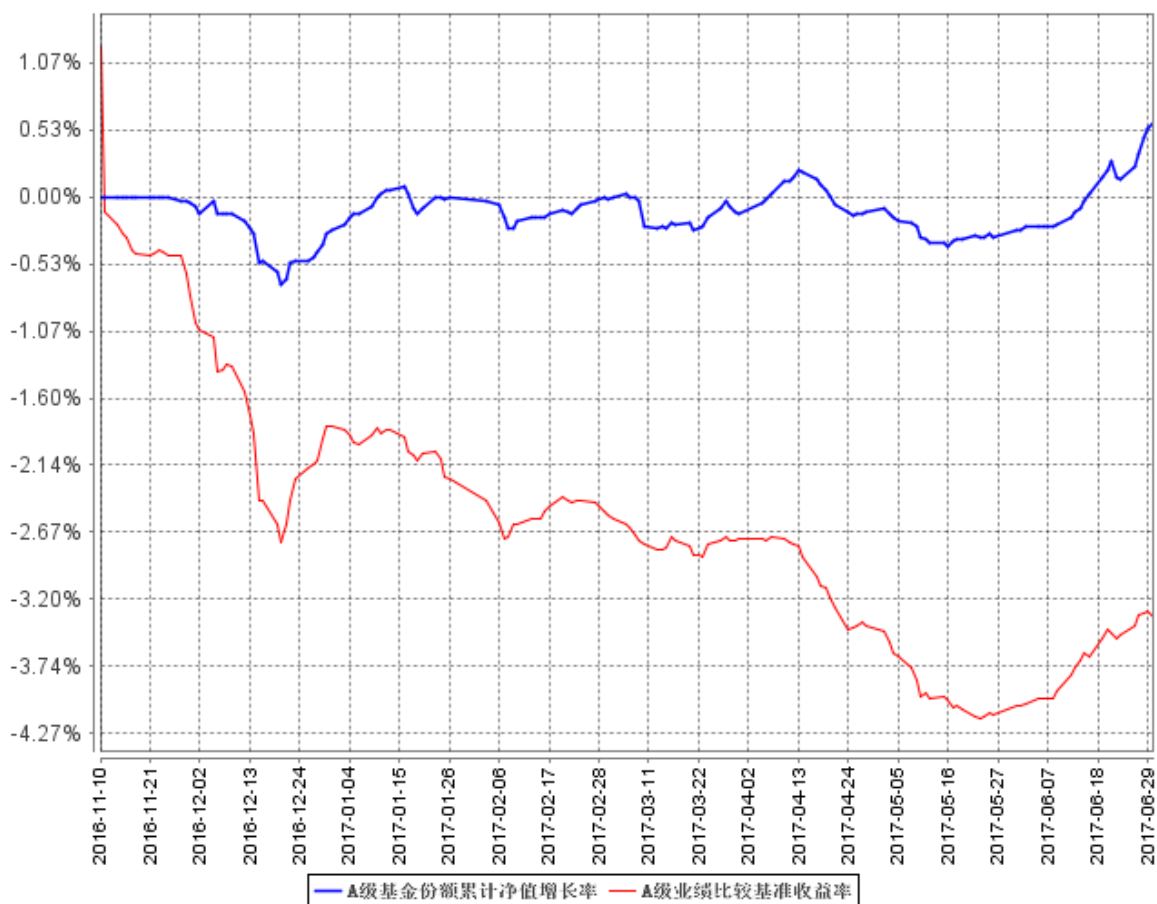

C级基金份额累计净值增长率与同期业绩比较基准收益率的历史走势对比图

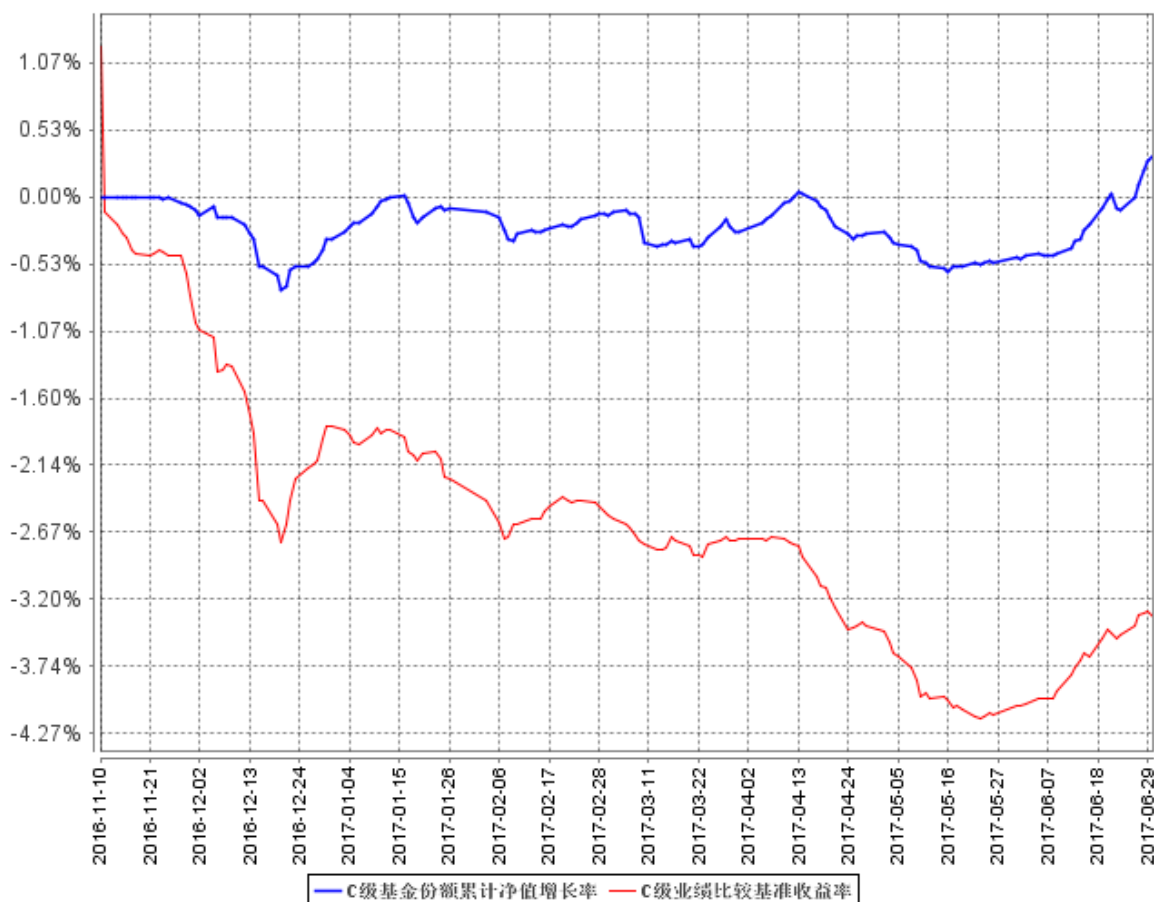

注：本基金的基金合同生效日为 2016 年 11 月 10 日，基金合同生效日至报告期期末，本基金运作时间未满 1 年。本基金的建仓期为 6 个月，建仓期结束时各项资产配置比例符合本基金基金合同规定。图示日期为 2016 年 11 月 10 日至 2017 年 6 月 30 日。

§ 4 管理人报告

4.1 基金管理人及基金经理情况

4.1.1 基金管理人及其管理基金的经验

德邦基金管理有限公司经中国证监会（证监许可[2012]249号）批准，于 2012 年 3 月 27 日正式成立。股东为德邦证券股份有限公司、西子联合控股有限公司、浙江省土产畜产进出口集团有限公司，注册资本为 2 亿元人民币。公司以修身、齐家、立业、助天下为己任，秉持长期的价值投资理念，坚守严谨的风险控制底线，致力于增加客户财富，为客户提供卓越的理财服务。

截止 2017 年 6 月 30 日，本基金管理人共管理二十四只开放式基金：德邦多元回报灵活配置混合型证券投资基金、德邦如意货币市场基金、德邦纯债 9 个月定期开放债券型证券投资基金、德邦纯债一年定期开放债券型证券投资基金、德邦景颐债券型证券投资基金、德邦德焕 9 个月定

期开放债券型证券投资基金、德邦德景一年定期开放债券型证券投资基金、德邦现金宝交易型货币市场基金、德邦锐璟债券型证券投资基金、德邦增利货币市场基金、德邦优化灵活配置混合型证券投资基金、德邦德信中证中高收益企债指数证券投资基金（LOF）、德邦德利货币市场基金、德邦大健康灵活配置混合型证券投资基金、德邦福鑫灵活配置混合型证券投资基金、德邦鑫星价值灵活配置混合型证券投资基金、德邦鑫星稳健灵活配置混合型证券投资基金、德邦新添利债券型证券投资基金、德邦新回报灵活配置混合型证券投资基金、德邦锐乾债券型证券投资基金、德邦群利债券型证券投资基金、德邦稳盈增长灵活配置混合型证券投资基金、德邦量化优选股票型证券投资基金（LOF）和德邦锐祺债券型证券投资基金。

4.1.2 基金经理（或基金经理小组）及基金经理助理简介

| 姓名 | 职务 | 任本基金的基金经理（助理）期限 | | 证券从业年限 | 说明 |
|-----|--|------------------|------|--------|--|
| | | 任职日期 | 离任日期 | | |
| 韩庭博 | 本基金的基金经理、德邦鑫星稳健灵活配置混合型证券投资基金、德邦纯债 18 个月定期开放债券型证券投资基金、德邦群利债券型证券投资基金、德邦纯债 9 个月定期开放债券型证券投资基金、德邦纯债 | 2016 年 11 月 10 日 | - | 10 年 | 硕士，2008 年 9 月至 2009 年 8 月在中国建设银行天津分行金融市场部担任助理，2010 年 10 月至 2012 年 5 月在东方汇理银行固定收益市场部担任交易员，2012 年 5 月至 2015 年 9 月在首都银行资金部担任交易员。2015 年 9 月加入德邦基金管理有限公司担任基金经理助理。现任本公司基金经理。 |

| | | | | | |
|-----|---|-------------|---|----|--|
| | 一年定期开放债券型证券投资基金、德邦德焕9个月定期开放债券型证券投资基金、德邦锐璟债券型证券投资基金、德邦锐祺债券型证券投资基金的基金经理。 | | | | |
| 刘长俊 | 本基金的基金经理、德邦优化灵活配置混合型证券投资基金、德邦锐乾债券型证券投资基金、德邦德焕9个月定期开放债券型证券投资基金、德邦纯债债券型证券投资基金 | 2016年11月10日 | - | 6年 | 硕士，2012年7月至2013年3月担任上海大智慧股份有限公司宏观行业部研究员；2013年3月至2015年6月担任上海新世纪资信评估投资服务有限公司债项评级部分析师。2015年6月加入德邦基金管理有限公司，任职于投资研究部，现任本公司基金经理。 |

| | | | | | |
|--|--------------|--|--|--|--|
| | 金的基金 金经理。 | | | | |
|--|--------------|--|--|--|--|

注：1、任职日期和离任日期一般情况下指公司作出决定之日；若该基金经理自基金合同生效日起即任职，则任职日期为基金合同生效日。

2、证券从业的含义遵从行业协会《证券从业人员资格管理办法》的相关规定。

4.2 管理人对报告期内本基金运作合规守信情况的说明

本报告期内，本基金管理人严格遵守《证券法》、《证券投资基金法》等有关法律法规及基金合同、基金招募说明书等有关基金法律文件的规定，以取信于市场、取信于社会投资公众为宗旨，本着诚实信用、勤勉尽责的原则管理和运用基金资产，在控制风险的前提下，为基金份额持有人谋求最大利益。在本报告期内，基金运作合法合规，无损害基金份额持有人利益的行为，基金投资组合符合有关法规及基金合同的规定。

4.3 管理人对报告期内公平交易情况的专项说明

4.3.1 公平交易制度的执行情况

报告期内，本基金管理人严格按照《证券投资基金管理公司公平交易制度指导意见》及公司内部相关制度规定，对投资交易行为进行监察稽核，从研究分析、投资决策、交易执行、事后监控等环节严格把关，借助 IT 系统和人工监控等方式在各个环节严格控制交易公平执行；通过完善交易范围内各类交易的公平交易执行细则、严格的流程控制、持续的技术改进，确保公平交易制度的执行和实现。

报告期内，公司对本基金与公司旗下所有其他投资组合之间的收益率差异、分投资类别（股票、债券）的收益率差异进行了分析，并对连续连两个季度期间内、不同时间窗口下（日内、3 日内、5 日内）公司管理的不同投资组合同向交易的交易价差进行分析，未发现违反公平交易制度的异常行为。

4.3.2 异常交易行为的专项说明

报告期内，本基金未发现参与交易所公开竞价同日反向交易成交较少的单边交易量超过该证券当日成交量的 5%的情况，且未发现其他可能导致非公平交易和利益输送的异常交易行为。

4.4 管理人对报告期内基金的投资策略和业绩表现的说明

4.4.1 报告期内基金投资策略和运作分析

2017 年以来，全球经济总体上保持复苏态势，总需求有所改善，但复苏的节奏、步伐等也有所差异，经济下行的隐忧仍存。其中美国经济复苏态势稍好，美联储连续加息，未来还将启动缩表，但是特朗普税改、基建等政策走向不确定性较大。发达国家货币政策继续存在分化，美联储继续退出宽松货币政策，欧央行、日本维持宽松的政策不变，但也开始讨论退出的可能性。新兴经济体为了应对资本外流、汇率贬值以及通胀等问题，多个经济体的货币政策也逐步收紧。

2017 年上半年，我国经济保持复苏态势，整体运行良好，工业企业效益改善，出口贡献力度加大，就业形势整体稳定，物价水平温和，消费及第三产业对经济贡献力度加大，经济结构持续优化。自 2016 年中国经济展现出企稳回升态势以来，本轮经济回升的持续时间超出一年，明显超过以往，本轮经济回升既有周期性因素也有结构性因素。从结构性因素看，经过过去几年的经济结构调整和供给侧改革，行业集中度和全要素生产率得到提高；新兴产业、新的商业模式等新的经济增长动力也正在积聚。从经济好转的周期性因素来看，房地产去库存、基建投资、出口及外需回暖等带来企业补库存、生产复苏和投资向好，并促进就业和居民收入提高。

在经济平稳、物价可控的情况下，防风险、去杠杆、维持人民币汇率稳定等，成为政府政策的优先目标，2017 年以来央行继续实施稳健中性的货币政策，实际上略有偏紧，先后两次上调公开市场操作利率，货币市场利率波动较大且明显上行，同时因金融去杠杆，M2 增速也明显下降。因金融监管政策连续出台、货币政策稳健中性、MPA 考核等因素，利率水平大幅抬升，中美利差扩大、广义的信用明显收缩，防风险及去杠杆取得阶段性成果。在此背景下，为兼顾稳增长、调结构等，6 月份央行并未跟随美联储加息而提升公开市场操作利率，货币政策边际上出现微调。

从市场走势看，第 1 季度，债券市场先在去年 12 月份超跌的情况下出现一波大幅反弹，后在基本面略超预期、公开市场操作利率连续上调、金融监管以及 MPA 考核等因素影响下，收益率持续上行。4、5 月份，债券市场在金融监管政策密集连续出台、货币政策维持稳健中性的态势下，市场情绪明显冷却，债券收益率出现快速连续上行，特别是长久期、低评级的信用债。6 月份在金融监管取得阶段性成果、监管有所缓和以及债券收益率配置价值明显体现的情况下，加上央行呵护 6 月末资金面，债市又出现的大幅反弹。

未来本基金力争在保持基金良好流动性的同时提高静态收益，积极灵活把握市场波段操作。本基金将密切跟踪经济走势、政策和资金面的情况，争取为投资者创造理想的回报。

4.4.2 报告期内基金的业绩表现

截至本报告期末德邦德景一年定开债 A 基金份额净值为 1.0059 元，本报告期基金份额净值增长率为 0.86%；截至本报告期末德邦德景一年定开债 C 基金份额净值为 1.0033 元，本报告期基金

份额净值增长率为 0.66%；同期业绩比较基准收益率为-1.55%。

4.5 管理人对宏观经济、证券市场及行业走势的简要展望

展望下半年，短期经济走势平稳，随着房地产市场周期性向下，经济面临一定的下行压力，但经济已处于底部附近，下行空间不大。物价方面，经济总需求并未大幅扩张、货币政策也保持稳健，预计物价水平温和，其中生产资料价格涨幅可能放缓。过去数年，银行同业业务发展迅猛，金融体系在 GDP 比重超过欧美等国家，金融行业面临继续去杠杆的风险。经济基本面稳定、货币政策稳健、资金面略有改善，但是金融去杠杆仍将持续、同时海外利率上行的扰动仍在，债券市场目前收益率曲线平坦，目前来看短久期、高等级信用债的性价比更高。

4.6 管理人对报告期内基金估值程序等事项的说明

报告期内，本基金管理人严格按照本公司制订的《德邦基金基金估值业务管理制度》、《德邦基金估值委员会议事规则》以及相关法律法规的规定，有效地控制基金估值流程。公司估值委员会成员包括总经理、分管投资副总或投资总监、督察长、基金经理、金融工程与量化投资部、研究发展部、运作保障部负责人、基金会计及监察稽核部等相关专业人士组成。估值委员会主要负责基金估值相关工作的评估、决策、执行和监督，确保基金估值的公允、合理，防止估值被歪曲进而对基金持有人产生不利影响。在发生了影响估值政策和程序的有效性及适用性的情况后或基金资产在采用新投资策略和新品种时，估值委员会应评价现有估值政策和程序的适用性，并在不适用的情况下，及时召开估值委员会修订相关估值方法，以确保其持续适用。涉及估值政策的变更均须经估值委员会决议批准后执行。

在每个估值日，本基金管理人按照最新的估值准则、证监会相关规定和基金合同关于估值的约定，对基金投资品种进行估值，确定证券投资基金的份额净值。基金管理人对基金资产进行估值后，将估值结果发送基金托管人。基金托管人则按基金合同规定的估值方法、时间、程序进行复核，复核无误后由基金管理人依据本基金合同和有关法律法规的规定予以对外公布。

上述参与估值流程人员均具有估值业务所需的专业胜任能力及相关工作经验。上述参与估值流程各方之间不存在重大利益冲突。

4.7 管理人对报告期内基金利润分配情况的说明

本报告期内本基金未进行利润分配。

4.8 报告期内管理人对本基金持有人数或基金资产净值预警情形的说明

无。

§ 5 托管人报告

5.1 报告期内本基金托管人遵规守信情况声明

本报告期内，本基金托管人在对本基金的托管过程中，严格遵守《证券投资基金法》及其他法律法规和基金合同、托管协议的有关规定，依法安全保管了基金财产，不存在损害基金份额持有人利益的行为，完全尽职尽责地履行了基金托管人应尽的义务。

5.2 托管人对报告期内本基金投资运作遵规守信、净值计算、利润分配等情况的说明

本报告期内，按照相关法律法规和基金合同、托管协议的有关规定，本托管人对本基金管理人德邦基金管理有限公司在本基金的投资运作方面进行了监督，对基金资产净值计算、基金份额申购赎回价格的计算、基金费用开支等方面进行了认真的复核，未发现基金管理人有关损害基金份额持有人利益的行为，在各重要方面的运作严格按照基金合同的规定进行。本报告期内，本基金未进行利润分配。

5.3 托管人对本半年度报告中财务信息等内容的真实、准确和完整发表意见

由本基金管理人—德邦基金管理有限公司编制，并经本托管人复核审查的本半年度报告中的财务指标、净值表现、财务会计报告、投资组合报告等内容真实、准确和完整。

§ 6 半年度财务会计报告（未经审计）

6.1 资产负债表

会计主体：德邦德景一年定期开放债券型证券投资基金
报告截止日：2017年6月30日

单位：人民币元

| 资产 | 附注号 | 本期末 2017年6月30日 | 上年度末 2016年12月31日 |
|------|-----|-------------------|---------------------|
| 资产： | | | |
| 银行存款 | | 9,575,315.17 | 15,902,013.41 |

| | | | |
|-----------------|------------|---------------------------|-----------------------------|
| 结算备付金 | | 10,612,531.52 | 5,047,101.10 |
| 存出保证金 | | 40,872.70 | 1,117.89 |
| 交易性金融资产 | | 1,761,948,353.80 | 1,425,783,250.50 |
| 其中：股票投资 | | - | - |
| 基金投资 | | - | - |
| 债券投资 | | 1,761,948,353.80 | 1,425,783,250.50 |
| 资产支持证券投资 | | - | - |
| 贵金属投资 | | - | - |
| 衍生金融资产 | | - | - |
| 买入返售金融资产 | | - | - |
| 应收证券清算款 | | - | - |
| 应收利息 | | 27,959,890.86 | 11,263,901.74 |
| 应收股利 | | - | - |
| 应收申购款 | | - | - |
| 递延所得税资产 | | - | - |
| 其他资产 | | - | - |
| 资产总计 | | 1,810,136,964.05 | 1,457,997,384.64 |
| 负债和所有者权益 | 附注号 | 本期末 2017年6月30日 | 上年度末 2016年12月31日 |
| 负 债： | | | |
| 短期借款 | | - | - |
| 交易性金融负债 | | - | - |
| 衍生金融负债 | | - | - |
| 卖出回购金融资产款 | | 339,999,725.00 | - |
| 应付证券清算款 | | 96,842.76 | - |
| 应付赎回款 | | - | - |
| 应付管理人报酬 | | 839,935.39 | 863,184.07 |
| 应付托管费 | | 239,981.54 | 246,624.04 |
| 应付销售服务费 | | 111,326.28 | 114,582.58 |
| 应付交易费用 | | 15,232.33 | 13,377.32 |
| 应交税费 | | - | - |
| 应付利息 | | -14,730.94 | - |
| 应付利润 | | - | - |
| 递延所得税负债 | | - | - |
| 其他负债 | | 312,902.69 | 69,832.36 |
| 负债合计 | | 341,601,215.05 | 1,307,600.37 |
| 所有者权益： | | | |
| 实收基金 | | 1,460,814,261.61 | 1,460,814,261.61 |
| 未分配利润 | | 7,721,487.39 | -4,124,477.34 |
| 所有者权益合计 | | 1,468,535,749.00 | 1,456,689,784.27 |
| 负债和所有者权益总计 | | 1,810,136,964.05 | 1,457,997,384.64 |

注：报告截止日 2017 年 6 月 30 日，德邦德景一年定开债 A 基金份额净值 1.0059 元，基金份额总额 1121364343.64 份；德邦德景一年定开债 C 基金份额净值 1.0033 元，基金份额总额 339449917.97

份。德邦德景一年定开债份额总额合计为 1460814261.61 份。

6.2 利润表

会计主体：德邦德景一年定期开放债券型证券投资基金

本报告期：2017 年 1 月 1 日至 2017 年 6 月 30 日

单位：人民币元

| 项目 | 附注号 | 本期 2017 年 1 月 1 日至 2017 年 6 月 30 日 |
|----------------------------|-----------|---------------------------------------|
| 一、收入 | | 25,216,451.08 |
| 1.利息收入 | | 34,158,189.44 |
| 其中：存款利息收入 | | 139,700.73 |
| 债券利息收入 | | 34,016,788.71 |
| 资产支持证券利息收入 | | - |
| 买入返售金融资产收入 | | 1,700.00 |
| 其他利息收入 | | - |
| 2.投资收益（损失以“-”填列） | | -6,840,903.72 |
| 其中：股票投资收益 | | - |
| 基金投资收益 | | - |
| 债券投资收益 | | -6,840,903.72 |
| 资产支持证券投资收益 | | - |
| 贵金属投资收益 | | - |
| 衍生工具收益 | | - |
| 股利收益 | | - |
| 3.公允价值变动收益（损失以“-”号填列） | | -2,100,834.64 |
| 4.汇兑收益（损失以“-”号填列） | | - |
| 5.其他收入（损失以“-”号填列） | | - |
| 减：二、费用 | | 13,370,486.35 |
| 1. 管理人报酬 | | 5,064,069.18 |
| 2. 托管费 | | 1,446,876.96 |
| 3. 销售服务费 | 6.4.8.2.3 | 671,626.17 |
| 4. 交易费用 | | 11,217.92 |
| 5. 利息支出 | | 5,916,978.80 |
| 其中：卖出回购金融资产支出 | | 5,916,978.80 |
| 6. 其他费用 | | 259,717.32 |
| 三、利润总额（亏损总额以“-”号填列） | | 11,845,964.73 |
| 减：所得税费用 | | - |
| 四、净利润（净亏损以“-”号填列） | | 11,845,964.73 |

6.3 所有者权益（基金净值）变动表

会计主体：德邦德景一年定期开放债券型证券投资基金

本报告期：2017 年 1 月 1 日至 2017 年 6 月 30 日

单位：人民币元

| 项目 | 本期 2017 年 1 月 1 日至 2017 年 6 月 30 日 | | |
|--|---------------------------------------|---------------|------------------|
| | 实收基金 | 未分配利润 | 所有者权益合计 |
| 一、期初所有者权益（基金净值） | 1,460,814,261.61 | -4,124,477.34 | 1,456,689,784.27 |
| 二、本期经营活动产生的基金净值变动数（本期净利润） | - | 11,845,964.73 | 11,845,964.73 |
| 三、本期基金份额交易产生的基金净值变动数（净值减少以“-”号填列） | - | - | - |
| 其中：1.基金申购款 | - | - | - |
| 2.基金赎回款 | - | - | - |
| 四、本期向基金份额持有人分配利润产生的基金净值变动（净值减少以“-”号填列） | - | - | - |
| 五、期末所有者权益（基金净值） | 1,460,814,261.61 | 7,721,487.39 | 1,468,535,749.00 |

报表附注为财务报表的组成部分。

本报告 6.1 至 6.4 财务报表由下列负责人签署：

易强
基金管理人负责人

易强
主管会计工作负责人

刘为臻
会计机构负责人

6.4 报表附注

6.4.1 基金基本情况

德邦德景一年定期开放债券型证券投资基金(以下简称“本基金”)，系经中国证券监督管理委员会(以下简称“中国证监会”)证监许可[2016]2046号文《关于准予德邦德景一年定期开放

债券型证券投资基金注册的批复》准予注册，由德邦基金管理有限公司于自 2016 年 10 月 20 日至 2016 年 11 月 4 日向社会公开募集，募集期结束经安永华明会计师事务所(特殊普通合伙)验证并出具安永华明(2016)验字第 60982868_B07 号验资报告后，向中国证监会报送基金备案材料。基金合同于 2016 年 11 月 10 日生效。本基金为契约型、定期开放式，存续期限不定。设立时募集的扣除认购费后的实收基金（本金）为人民币 1,460,659,367.72 元，在募集期间产生的利息为人民币 154,893.89 元，以上实收基金（本息）合计为人民币 1,460,814,261.61 元，折合 1,460,814,261.61 份基金份额。本基金的基金管理人和注册登记机构均为德邦基金管理有限公司，基金托管人为中国民生银行股份有限公司。

本基金的投资范围为具有良好流动性的金融工具，包括国内依法发行上市的国债、央行票据、金融债、企业债、公司债、次级债、地方政府债、可转换债券（含可分离交易可转换债券）、可交换债券、中期票据、短期融资券、超短期融资券、中小企业私募债券、资产支持证券、债券回购、同业存单、银行存款以及法律法规或中国证监会允许基金投资的其他金融工具（但须符合中国证监会相关规定）。

本基金的业绩比较基准为：中债综合全价指数收益率×80%+一年期银行定期存款利率（税后）×20%。

6.4.2 会计报表的编制基础

本财务报表系按照财政部颁布的《企业会计准则—基本准则》以及其后颁布及修订的具体会计准则、应用指南、解释以及其他相关规定（以下合称“企业会计准则”）编制，同时，在具体会计核算和信息披露方面，也参考了中国证券投资基金业协会修订的《证券投资基金会计核算业务指引》、中国证监会制定的《关于进一步规范证券投资基金估值业务的指导意见》、《关于证券投资基金执行〈企业会计准则〉估值业务及份额净值计价有关事项的通知》、《证券投资基金信息披露管理办法》、《证券投资基金信息披露内容与格式准则》第 2 号《年度报告的内容与格式》、《证券投资基金信息披露编报规则》第 3 号《会计报表附注的编制及披露》、《证券投资基金信息披露 XBRL 模板第 3 号〈年度报告和半年度报告〉》、其他中国证监会及中国证券投资基金业协会颁布的相关规定。

本财务报表以本基金持续经营为基础列报。

6.4.3 遵循企业会计准则及其他有关规定的声明

本财务报表符合企业会计准则的要求，真实、完整地反映了本基金于 2017 年 06 月 30 日的财务状况以及 2017 年 01 月 01 日至 2017 年 6 月 30 日期间的经营成果和净值变动情况。

6.4.4 会计政策和会计估计变更以及差错更正的说明

6.4.4.1 会计政策变更的说明

本基金本报告期无会计政策变更。

6.4.4.2 会计估计变更的说明

本基金本报告期无会计估计变更。

6.4.4.3 差错更正的说明

本基金本报告期无重大会计差错的内容和更正金额。

6.4.5 税项

6.4.5.1 印花税

经国务院批准，财政部、国家税务总局研究决定，自 2008 年 4 月 24 日起，调整证券（股票）交易印花税税率，由原先的 3‰调整为 1‰；

经国务院批准，财政部、国家税务总局研究决定，自 2008 年 9 月 19 日起，调整由出让方按证券（股票）交易印花税税率缴纳印花税，受让方不再征收，税率不变；

根据财政部、国家税务总局财税[2005]103 号文《关于股权分置试点改革有关税收政策问题的通知》的规定，股权分置改革过程中因非流通股股东向流通股股东支付对价而发生的股权转让，暂免征收印花税。

6.4.5.2 营业税、增值税

根据财政部、国家税务总局财税[2004]78 号文《关于证券投资基金税收政策的通知》的规定，自 2004 年 1 月 1 日起，对证券投资基金（封闭式证券投资基金，开放式证券投资基金）管理人运用基金买卖股票、债券的差价收入，继续免征营业税；

根据财政部、国家税务总局财税[2016]36 号文《关于全面推开营业税改增值税试点的通知》的规定，经国务院批准，自 2016 年 5 月 1 日起在全国范围内全面推开营业税改征增值税试点，金融业纳入试点范围，由缴纳营业税改为缴纳增值税。对证券投资基金（封闭式证券投资基金，开放式证券投资基金）管理人运用基金买卖股票、债券的转让收入免征增值税；国债、地方政府债利息收入以及金融同业往来利息收入免征增值税；存款利息收入不征收增值税；

根据财政部、国家税务总局财税[2016]46 号文《关于进一步明确全面推开营改增试点金融业有关政策的通知》的规定，金融机构开展的质押式买入返售金融商品业务及持有政策性金融债券

取得的利息收入属于金融同业往来利息收入；

根据财政部、国家税务总局财税[2016]70 号文《关于金融机构同业往来等增值税政策的补充通知》的规定，金融机构开展的买断式买入返售金融商品业务、同业存款、同业存单以及持有金融债券取得的利息收入属于金融同业往来利息收入；

根据财政部、国家税务总局财税[2016]140 号文《关于明确金融、房地产开发、教育辅助服务等增值税政策的通知》的规定，资管产品运营过程中发生的增值税应税行为，以资管产品管理人为增值税纳税人；

根据财政部、国家税务总局财税[2017]2 号文《关于资管产品增值税政策有关问题的补充通知》的规定，2017 年 7 月 1 日（含）以后，资管产品运营过程中发生的增值税应税行为，以资管产品管理人为增值税纳税人，按照现行规定缴纳增值税。对资管产品在 2017 年 7 月 1 日前运营过程中发生的增值税应税行为，未缴纳增值税的，不再缴纳；已缴纳增值税的，已纳税额从资管产品管理人以后月份的增值税应纳税额中抵减。

6.4.5.3 企业所得税

根据财政部、国家税务总局财税[2004]78 号文《关于证券投资基金税收政策的通知》的规定，自 2004 年 1 月 1 日起，对证券投资基金（封闭式证券投资基金，开放式证券投资基金）管理人运用基金买卖股票、债券的差价收入，继续免征企业所得税；

根据财政部、国家税务总局财税[2005]103 号文《关于股权分置试点改革有关税收政策问题的通知》的规定，股权分置改革中非流通股股东通过对价方式向流通股股东支付的股份、现金等收入，暂免征收流通股股东应缴纳的企业所得税；

根据财政部、国家税务总局财税[2008]1 号文《关于企业所得税若干优惠政策的通知》的规定，对证券投资基金从证券市场中取得的收入，包括买卖股票、债券的差价收入，股权的股息、红利收入，债券的利息收入及其他收入，暂不征收企业所得税。

6.4.5.4 个人所得税

根据财政部、国家税务总局财税[2005]103 号文《关于股权分置试点改革有关税收政策问题的通知》的规定，股权分置改革中非流通股股东通过对价方式向流通股股东支付的股份、现金等收入，暂免征收流通股股东应缴纳的个人所得税；

根据财政部、国家税务总局财税[2008]132 号文《财政部、国家税务总局关于储蓄存款利息所得有关个人所得税政策的通知》的规定，自 2008 年 10 月 9 日起，对储蓄存款利息所得暂免征收个人所得税；

根据财政部、国家税务总局、中国证监会财税[2012]85 号文《关于实施上市公司股息红利差

别化个人所得税政策有关问题的通知》的规定，自 2013 年 1 月 1 日起，证券投资基金从公开发行和转让市场取得的上市公司股票，持股期限在 1 个月以内（含 1 个月）的，其股息红利所得全额计入应纳税所得额；持股期限在 1 个月以上至 1 年（含 1 年）的，暂减按 50% 计入应纳税所得额；持股期限超过 1 年的，暂减按 25% 计入应纳税所得额。上述所得统一适用 20% 的税率计征个人所得税；

根据财政部、国家税务总局、中国证监会财税[2015]101 号文《关于上市公司股息红利差别化个人所得税政策有关问题的通知》的规定，自 2015 年 9 月 8 日起，证券投资基金从公开发行和转让市场取得的上市公司股票，持股期限超过 1 年的，股息红利所得暂免征收个人所得税。

6.4.6 关联方关系

6.4.6.1 本报告期存在控制关系或其他重大利害关系的关联方发生变化的情况

本报告期内未发生与本基金存在控制关系或其他重大利害关系的关联方发生变化的情况。

6.4.6.2 本报告期与基金发生关联交易的各关联方

| 关联方名称 | 与本基金的关系 |
|----------------------|---------------------|
| 德邦基金管理有限公司（“德邦基金”） | 基金管理人、注册登记机构、基金销售机构 |
| 中国民生银行股份有限公司（“民生银行”） | 基金托管人、基金代销机构 |

6.4.7 本报告期及上年度可比期间的关联方交易

下述关联交易均在正常业务范围内按一般商业条款订立。

6.4.7.1 通过关联方交易单元进行的交易

6.4.7.1.1 股票交易

注：本基金本报告期及上年度可比期间均未通过关联方交易单元进行股票交易。

6.4.7.1.2 债券交易

注：本基金本报告期及上年度可比期间均未通过关联方交易单元进行债券交易。

6.4.7.1.3 债券回购交易

注：本基金本报告期间及上年度可比期间均未通过关联方交易单元进行债券回购交易。

6.4.7.1.4 权证交易

注：本基金本报告期间及上年度可比期间均未通过关联方交易单元进行权证交易。

6.4.7.1.5 应支付关联方的佣金

注：本基金报告期内及上年度可比期间内均不存在应支付关联方的交易佣金。

6.4.7.2 关联方报酬

6.4.7.2.1 基金管理费

单位：人民币元

| 项目 | 本期 2017年1月1日至2017年6月30日 |
|-----------------|----------------------------|
| 当期发生的基金应支付的管理费 | 5,064,069.18 |
| 其中：支付销售机构的客户维护费 | 900,314.64 |

注：基金管理费每日计提，按月支付。基金管理费按前一日的基金资产净值的 0.70% 的年费率计提。

计算方法如下：

$$H = E \times 0.70\% \div \text{当年天数}$$

H 为每日应计提的基金管理费

E 为前一日的基金资产净值

6.4.7.2.2 基金托管费

单位：人民币元

| 项目 | 本期 2017年1月1日至2017年6月30日 |
|----------------|----------------------------|
| 当期发生的基金应支付的托管费 | 1,446,876.96 |

注：基金托管费每日计提，按月支付。基金托管费按前一日的基金资产净值的 0.2% 的年费率计提。

计算方法如下：

$$H = E \times 0.2\% \div \text{当年天数}$$

H 为每日应计提的基金托管费

E 为前一日的基金资产净值

6.4.7.2.3 销售服务费

单位：人民币元

| 获得销售服务费的各关联方名称 | 本期 2017 年 1 月 1 日至 2017 年 6 月 30 日 | | |
|----------------|---------------------------------------|-----------------|------------|
| | 当期发生的基金应支付的销售服务费 | | |
| | 德邦德景一年定开 债 A | 德邦德景一年定开 债 C | 合计 |
| 德邦基金 | - | 368,014.54 | 368,014.54 |
| 民生银行 | - | 287,312.99 | 287,312.99 |
| 合计 | - | 655,327.53 | 655,327.53 |

注：本基金 A 类基金份额不收取销售服务费，C 类基金份额的销售服务费按前一日 C 类基金份额的基金资产净值的 0.4% 年费率计提。销售服务费的计算方式如下：

$$H = E \times 0.4\% \div \text{当年天数}$$

H 为 C 类基金份额每日应计提的销售服务费

E 为 C 类基金份额前一日基金资产净值

销售服务费每日计算，逐日累计至每月月末，按月支付。

6.4.7.3 与关联方进行银行间同业市场的债券(含回购)交易

注：本基金本报告期末及上年度可比期间均未与关联方进行银行间同业市场的债券(含回购)交易。

6.4.7.4 各关联方投资本基金的情况

6.4.7.4.1 报告期内基金管理人运用自有资金投资本基金的情况

注：本基金的基金管理人本报告期及上年度可比期间均未运用自有资金投资本基金。

6.4.7.4.2 报告期末除基金管理人之外的其他关联方投资本基金的情况

注：本基金除基金管理人之外的其他关联方于本报告期末及上年度末均未投资本基金。

6.4.7.5 由关联方保管的银行存款余额及当期产生的利息收入

单位：人民币元

| 关联方名称 | 本期 2017 年 1 月 1 日至 2017 年 6 月 30 日 | |
|------------|---------------------------------------|------------|
| | 期末余额 | 当期利息收入 |
| 民生银行——活期存款 | 9,575,315.17 | 109,394.93 |

注：除上表列示的金额外，本基金的证券交易结算资金通过托管银行备付金账户转存于中国证券登记结算有限责任公司，2017 年 1 月 1 日至 2017 年 6 月 30 日止期间获得的利息收入为人民币 30195.15 元，2017 年 6 月 30 日结算备付金余额为人民币 10612531.52 元。

6.4.7.6 本基金在承销期内参与关联方承销证券的情况

注：本基金本报告期末未发生在承销期内参与关联方承销证券的情况。

6.4.7.7 其他关联交易事项的说明

本基金本报告期末未发生其它关联交易事项。

6.4.8 期末（2017 年 6 月 30 日）本基金持有的流通受限证券

6.4.8.1 因认购新发/增发证券而于期末持有的流通受限证券

注：本基金本报告期末未持有因认购新发/增发证券而流通受限的证券。

6.4.8.2 期末持有的暂时停牌等流通受限股票

注：本基金本报告期末未持有暂时停牌等流通受限股票。

6.4.8.3 期末债券正回购交易中作为抵押的债券

6.4.8.3.1 银行间市场债券正回购

截至本报告期末 2017 年 06 月 30 日，本基金从事银行间市场债券正回购交易形成的卖出回购证券款余额 149,999,725.00 元，是以如下债券作为质押

金额单位：人民币元

| 债券代码 | 债券名称 | 回购到期日 | 期末估值单价 | 数量（张） | 期末估值总额 |
|-----------|-------------------|-------------------|--------|-----------|----------------|
| 101651013 | 16 中航国际 MTN001 | 2017 年 7 月 3 日 | 95.87 | 200,000 | 19,174,000.00 |
| 101558040 | 15 南方水泥 MTN001 | 2017 年 7 月 3 日 | 99.51 | 500,000 | 49,755,000.00 |
| 101556029 | 15 新疆金风 MTN001 | 2017 年 7 月 3 日 | 100.17 | 500,000 | 50,085,000.00 |
| 011759022 | 17 物产中大 SCP004 | 2017 年 7 月 3 日 | 100.22 | 480,000 | 48,105,600.00 |
| 合计 | | | | 1,680,000 | 167,119,600.00 |

6.4.8.3.2 交易所市场债券正回购

截至本报告期末 2017 年 06 月 30 日止，基金从事证券交易所债券正回购交易形成的卖出回购金融资产款余额为 190,000,000.00 元，分别于 2017 年 07 月 03 日和 2017 年 07 月 06 日到期。该类交易要求本基金在回购期内持有的证券交易所交易的债券和/或在新质押式回购下转入质押库

的债券，按证券交易所规定的比例折算为标准券后，不低于债券回购交易的余额。

§ 7 投资组合报告

7.1 期末基金资产组合情况

金额单位：人民币元

| 序号 | 项目 | 金额 | 占基金总资产的比例 (%) |
|----|-------------------|------------------|---------------|
| 1 | 权益投资 | - | - |
| | 其中：股票 | - | - |
| 2 | 固定收益投资 | 1,761,948,353.80 | 97.34 |
| | 其中：债券 | 1,761,948,353.80 | 97.34 |
| | 资产支持证券 | - | - |
| 3 | 贵金属投资 | - | - |
| 4 | 金融衍生品投资 | - | - |
| 5 | 买入返售金融资产 | - | - |
| | 其中：买断式回购的买入返售金融资产 | - | - |
| 6 | 银行存款和结算备付金合计 | 20,187,846.69 | 1.12 |
| 7 | 其他各项资产 | 28,000,763.56 | 1.55 |
| 8 | 合计 | 1,810,136,964.05 | 100.00 |

7.2 期末按行业分类的股票投资组合

7.2.1 报告期末按行业分类的境内股票投资组合

注：本基金本报告期末未持有股票。

7.2.2 报告期末按行业分类的港股通投资股票投资组合

注：本基金本报告期末未持有通过沪港通交易机制投资的港股。

7.3 期末按公允价值占基金资产净值比例大小排序的前十名股票投资明细

注：本基金本报告期末未持有股票。

7.4 报告期内股票投资组合的重大变动

7.4.1 累计买入金额超出期初基金资产净值 2%或前 20 名的股票明细

注：本基金本报告期末持有股票。

7.4.2 累计卖出金额超出期初基金资产净值 2%或前 20 名的股票明细

注：本基金本报告期内未持有股票。

7.4.3 买入股票的成本总额及卖出股票的收入总额

注：本基金本报告期内未持有股票。

7.5 期末按债券品种分类的债券投资组合

金额单位：人民币元

| 序号 | 债券品种 | 公允价值 | 占基金资产净值比例 (%) |
|----|-----------|------------------|---------------|
| 1 | 国家债券 | - | - |
| 2 | 央行票据 | - | - |
| 3 | 金融债券 | - | - |
| | 其中：政策性金融债 | - | - |
| 4 | 企业债券 | 412,200,983.80 | 28.07 |
| 5 | 企业短期融资券 | 700,946,000.00 | 47.73 |
| 6 | 中期票据 | 445,781,000.00 | 30.36 |
| 7 | 可转债（可交换债） | 93,370.00 | 0.01 |
| 8 | 同业存单 | 202,927,000.00 | 13.82 |
| 9 | 其他 | - | - |
| 10 | 合计 | 1,761,948,353.80 | 119.98 |

7.6 期末按公允价值占基金资产净值比例大小排序的前五名债券投资明细

金额单位：人民币元

| 序号 | 债券代码 | 债券名称 | 数量（张） | 公允价值 | 占基金资产净值比例 (%) |
|----|-----------|----------------|-----------|----------------|---------------|
| 1 | 011759022 | 17 物产中大 SCP004 | 1,000,000 | 100,220,000.00 | 6.82 |
| 2 | 112485 | 16 国盛金 | 1,000,000 | 99,190,000.00 | 6.75 |
| 3 | 112491 | 16 宝新 02 | 1,000,000 | 98,200,000.00 | 6.69 |
| 4 | 041761005 | 17 渝能源 CP001 | 800,000 | 80,232,000.00 | 5.46 |
| 5 | 101669015 | 16 飞乐音响 | 600,000 | 59,490,000.00 | 4.05 |

| | | | | | |
|--|--|--------|--|--|--|
| | | MTN002 | | | |
|--|--|--------|--|--|--|

7.7 期末按公允价值占基金资产净值比例大小排序的前十名资产支持证券投资明细

注：本基金本报告期末未持有资产支持证券。

7.8 报告期末按公允价值占基金资产净值比例大小排序的前五名贵金属投资明细

注：本基金本报告期末未持有贵金属。

7.9 期末按公允价值占基金资产净值比例大小排序的前五名权证投资明细

注：本基金本报告期末未持有权证。

7.10 报告期末本基金投资的国债期货交易情况说明

注：本基金本报告期末未投资国债期货。

7.11 投资组合报告附注

7.11.1

报告期内，本基金投资的前十名证券的发行主体没有被监管部门立案调查，或在报告编制日前一年受到公开谴责、处罚的情形。

7.11.2

本基金报告期末未持有股票。

7.11.3 期末其他各项资产构成

单位：人民币元

| 序号 | 名称 | 金额 |
|----|---------|-----------|
| 1 | 存出保证金 | 40,872.70 |
| 2 | 应收证券清算款 | - |
| 3 | 应收股利 | - |

| | | |
|---|-------|---------------|
| 4 | 应收利息 | 27,959,890.86 |
| 5 | 应收申购款 | - |
| 6 | 其他应收款 | - |
| 7 | 待摊费用 | - |
| 8 | 其他 | - |
| 9 | 合计 | 28,000,763.56 |

7.11.4 期末持有的处于转股期的可转换债券明细

注：本基金本报告期末未持有处于转股期的可转换债券。

7.11.5 期末前十名股票中存在流通受限情况的说明

注：本基金本报告期末前十名股票中不存在流通受限情况。

7.11.6 投资组合报告附注的其他文字描述部分

本报告中因四舍五入原因，投资组合报告中市值占总资产或净资产比例的分项之和与合计可能存在尾差。

§ 8 基金份额持有人信息

8.1 期末基金份额持有人户数及持有人结构

份额单位：份

| 份额级别 | 持有人户数(户) | 户均持有的基金份额 | 持有人结构 | | | |
|-------------|----------|------------|----------------|--------|----------------|---------|
| | | | 机构投资者 | | 个人投资者 | |
| | | | 持有份额 | 占总份额比例 | 持有份额 | 占总份额比例 |
| 德邦德景一年定开债 A | 1,833 | 611,764.51 | 750,010,800.00 | 66.88% | 371,353,543.64 | 33.12% |
| 德邦德景一年定开债 C | 4,060 | 83,608.35 | 0.00 | 0.00% | 339,449,917.97 | 100.00% |
| 合计 | 5,893 | 247,889.74 | 750,010,800.00 | 51.34% | 710,803,461.61 | 48.66% |

8.2 期末基金管理人的从业人员持有本基金的情况

| 项目 | 份额级别 | 持有份额总数（份） | 占基金总份额比例 |
|------------------|-------------|-----------|----------|
| 基金管理人所有从业人员持有本基金 | 德邦德景一年定开债 A | 99.47 | 0.0000% |
| | 德邦德景一年定开债 C | 0.00 | 0.0000% |
| | 合计 | 99.47 | 0.0000% |

8.3 期末基金管理人的从业人员持有本开放式基金份额总量区间的情况

| 项目 | 份额级别 | 持有基金份额总量的数量区间（万份） |
|--------------------------------|-------------|-------------------|
| 本公司高级管理人员、基金投资和研究部门负责人持有本开放式基金 | 德邦德景一年定开债 A | 0 |
| | 德邦德景一年定开债 C | 0 |
| | 合计 | 0 |
| 本基金基金经理持有本开放式基金 | 德邦德景一年定开债 A | 0 |
| | 德邦德景一年定开债 C | 0 |
| | 合计 | 0 |

§ 9 开放式基金份额变动

单位：份

| 项目 | 德邦德景一年定开债 A | 德邦德景一年定开债 C |
|---------------------------------|------------------|----------------|
| 基金合同生效日（2016 年 11 月 10 日）基金份额总额 | 1,460,814,261.61 | - |
| 本报告期期初基金份额总额 | 1,121,364,343.64 | 339,449,917.97 |
| 本报告期基金总申购份额 | - | - |
| 减：本报告期基金总赎回份额 | - | - |
| 本报告期基金拆分变动份额（份额减少以“-” | - | - |

| | | |
|--------------|----------------------|-------------------|
| 填列) | | |
| 本报告期期末基金份额总额 | 1, 121, 364, 343. 64 | 339, 449, 917. 97 |

注：申购含红利再投、转换入份额；赎回含转换出份额。

§ 10 重大事件揭示

10.1 基金份额持有人大会决议

本报告期内本基金未召开基金份额持有人大会。

10.2 基金管理人、基金托管人的专门基金托管部门的重大人事变动

本报告期内本基金管理人未发生重大人事变动。

本报告期内托管人的专门基金托管部门未发生重大的人事变动。

10.3 涉及基金管理人、基金财产、基金托管业务的诉讼

本报告期内无涉及基金管理人、基金资产、基金托管业务的诉讼事项。

10.4 基金投资策略的改变

本报告期本基金投资策略未发生改变。

10.5 为基金进行审计的会计师事务所情况

报告期内本基金未改聘其审计的会计师事务所。安永华明会计师事务所（特殊普通合伙）自基金合同生效日起至本报告期末，向本基金提供审计服务。

10.6 管理人、托管人及其高级管理人员受稽查或处罚等情况

本报告期内，基金托管人及其高级管理人员未受到稽查或处罚。

本报告期内，由于对下属机构管控原因，中国证监会上海监管局对基金管理人相关高级管理人员采取出具警示函的监督管理措施，相关高级管理人员已积极进行整改。除上述内容外，基金管理人及其他高级管理人员未受到稽查或处罚。

10.7 基金租用证券公司交易单元的有关情况

10.7.1 基金租用证券公司交易单元进行股票投资及佣金支付情况

金额单位：人民币元

| 券商名称 | 交易单元数量 | 股票交易 | | 应支付该券商的佣金 | | 备注 |
|------|--------|------|--------------|-----------|------------|----|
| | | 成交金额 | 占当期股票成交总额的比例 | 佣金 | 占当期佣金总量的比例 | |
| 德邦证券 | 2 | - | - | - | - | - |
| 方正证券 | 2 | - | - | - | - | - |
| 兴业证券 | 2 | - | - | - | - | - |
| 华信证券 | 2 | - | - | - | - | - |
| 华泰证券 | 2 | - | - | - | - | - |
| 东吴证券 | 2 | - | - | - | - | - |
| 东兴证券 | 1 | - | - | - | - | - |
| 海通证券 | 2 | - | - | - | - | - |
| 广发证券 | 2 | - | - | - | - | - |

注：1、公司选择基金专用交易席位的基本选择标准：

- （一）注册资本不低于 1 亿元人民币；
- （二）财务状况良好，各项风险监控指标符合证监会的相关规定；
- （三）经营行为规范，未就交易单元发生违约或侵权行为；
- （四）内部管理规范、严格，具备健全的内部控制制度，并能满足投资组合资产运作高度保密的要求；
- （五）具备高效、安全的通讯条件，交易设施符合代理各投资组合进行证券交易的需要；
- （六）研究实力较强，能根据需求提供质量较高的研究报告，以及相应的信息咨询服务；
- （七）收取的佣金费率合理。

公司按如下流程选择租用交易单元的证券公司：

- （一）研究部按照上述选择标准对证券公司进行初步筛选，经投资总监批准后提请总经理审批；
- （二）交易部办理相关交易单元，信息技术部、基金事务部和监察稽核部等相关部门配合完成交易单元租用的技术准备、参数调整及合同签订并及时通知各投资组合的托管机构等事宜。

2、本报告期内，本基金新增租用广发证券的交易单元。

10.7.2 基金租用证券公司交易单元进行其他证券投资的情况

金额单位：人民币元

| 券商名称 | 债券交易 | | 债券回购交易 | | 权证交易 | |
|------|----------------|--------------|------------------|----------------|------|--------------|
| | 成交金额 | 占当期债券成交总额的比例 | 成交金额 | 占当期债券回购成交总额的比例 | 成交金额 | 占当期权证成交总额的比例 |
| 德邦证券 | - | - | - | - | - | - |
| 方正证券 | 386,677,088.91 | 100.00% | 5,573,000,000.00 | 100.00% | - | - |
| 兴业证券 | - | - | - | - | - | - |
| 华信证券 | - | - | - | - | - | - |
| 华泰证券 | - | - | - | - | - | - |
| 东吴证券 | - | - | - | - | - | - |
| 东兴证券 | - | - | - | - | - | - |
| 海通证券 | - | - | - | - | - | - |
| 广发证券 | - | - | - | - | - | - |

§ 11 影响投资者决策的其他重要信息

11.1 报告期内单一投资者持有基金份额比例达到或超过 20%的情况

注：本基金本报告期内未发生单一投资者持有基金份额比例达到或超过 20%的情况。

德邦基金管理有限公司
2017年8月24日