

安信新成长灵活配置混合型证券投资基金 2017 年半年度报告

2017 年 6 月 30 日

基金管理人：安信基金管理有限责任公司

基金托管人：中国银行股份有限公司

送出日期：2017 年 8 月 24 日

§ 1 重要提示及目录

1.1 重要提示

基金管理人的董事会、董事保证本报告所载资料不存在虚假记载、误导性陈述或重大遗漏，并对其内容的真实性、准确性和完整性承担个别及连带的法律责任。本半年度报告已经三分之二以上独立董事签字同意，并由董事长签发。

基金托管人中国银行股份有限公司根据本基金合同规定，于 2017 年 8 月 23 日复核了本报告中的财务指标、净值表现、利润分配情况、财务会计报告、投资组合报告等内容，保证复核内容不存在虚假记载、误导性陈述或者重大遗漏。

基金管理人承诺以诚实信用、勤勉尽责的原则管理和运用基金资产，但不保证基金一定盈利。

基金的过往业绩并不代表其未来表现。投资有风险，投资者在作出投资决策前应仔细阅读本基金的招募说明书及其更新。

本报告中财务资料未经审计。

本报告期自 2017 年 01 月 01 日起至 06 月 30 日止。

1.2 目录

§1 重要提示及目录	1
1.1 重要提示.....	1
1.2 目录.....	2
§2 基金简介	5
2.1 基金基本情况.....	5
2.2 基金产品说明.....	5
2.3 基金管理人和基金托管人.....	6
2.4 信息披露方式.....	6
2.5 其他相关资料.....	6
§3 主要财务指标和基金净值表现	8
3.1 主要会计数据和财务指标.....	8
3.2 基金净值表现.....	8
§4 管理人报告	12
4.1 基金管理人及基金经理情况.....	12
4.2 管理人对报告期内本基金运作合规守信情况的说明.....	15
4.3 管理人对报告期内公平交易情况的专项说明.....	16
4.4 管理人对报告期内基金的投资策略和业绩表现的说明.....	16
4.5 管理人对宏观经济、证券市场及行业走势的简要展望.....	17
4.6 管理人对报告期内基金估值程序等事项的说明.....	17
4.7 管理人对报告期内基金利润分配情况的说明.....	17
4.8 报告期内管理人对本基金持有人数或基金资产净值预警情形的说明.....	18
§5 托管人报告	19
5.1 报告期内本基金托管人合规守信情况声明.....	19
5.2 托管人对报告期内本基金投资运作合规守信、净值计算、利润分配等情况的说明.....	19
5.3 托管人对本半年度报告中财务信息等内容真实、准确和完整发表意见.....	19
§6 半年度财务会计报告（未经审计）	20
6.1 资产负债表.....	20
6.2 利润表.....	21
6.3 所有者权益（基金净值）变动表.....	23

6.4 报表附注.....	24
§7 投资组合报告.....	46
7.1 期末基金资产组合情况.....	46
7.2 期末按行业分类的股票投资组合.....	46
7.3 期末按公允价值占基金资产净值比例大小排序的所有股票投资明细.....	47
7.4 报告期内股票投资组合的重大变动.....	49
7.5 期末按债券品种分类的债券投资组合.....	51
7.6 期末按公允价值占基金资产净值比例大小排序的前五名债券投资明细.....	52
7.7 期末按公允价值占基金资产净值比例大小排序的所有资产支持证券投资明细.....	52
7.8 报告期末按公允价值占基金资产净值比例大小排序的前五名贵金属投资明细.....	52
7.9 期末按公允价值占基金资产净值比例大小排序的前五名权证投资明细.....	52
7.10 报告期末本基金投资的股指期货交易情况说明.....	52
7.11 报告期末本基金投资的国债期货交易情况说明.....	53
7.12 投资组合报告附注.....	53
§8 基金份额持有人信息.....	55
8.1 期末基金份额持有人户数及持有人结构.....	55
8.2 期末基金管理人的从业人员持有本基金的情况.....	55
8.3 期末基金管理人的从业人员持有本开放式基金份额总量区间的情况.....	56
§9 开放式基金份额变动.....	57
§10 重大事件揭示.....	58
10.1 基金份额持有人大会决议.....	58
10.2 基金管理人、基金托管人的专门基金托管部门的重大人事变动.....	58
10.3 涉及基金管理人、基金财产、基金托管业务的诉讼.....	58
10.4 基金投资策略的改变.....	58
10.5 为基金进行审计的会计师事务所情况.....	58
10.6 管理人、托管人及其高级管理人员受稽查或处罚等情况.....	58
10.7 基金租用证券公司交易单元的有关情况.....	58
10.8 其他重大事件.....	60
§11 影响投资者决策的其他重要信息.....	63
11.1 报告期内单一投资者持有基金份额比例达到或超过 20% 的情况.....	63

11.2 影响投资者决策的其他重要信息	64
§12 备查文件目录.....	65
12.1 备查文件目录.....	65
12.2 存放地点.....	65
12.3 查阅方式.....	65

§ 2 基金简介

2.1 基金基本情况

基金名称	安信新成长灵活配置混合型证券投资基金	
基金简称	安信新成长混合	
基金主代码	003345	
基金运作方式	契约型开放式	
基金合同生效日	2016 年 9 月 29 日	
基金管理人	安信基金管理有限责任公司	
基金托管人	中国银行股份有限公司	
报告期末基金份额总额	618,532,818.29 份	
基金合同存续期	不定期	
下属分级基金的基金简称:	安信新成长混合 A	安信新成长混合 C
下属分级基金的交易代码:	003345	003346
报告期末下属分级基金的份额总额	413,202,528.76 份	205,330,289.53 份

2.2 基金产品说明

投资目标	本基金通过股票与债券等资产的合理配置，深入挖掘和把握市场投资机会，分享中国经济增长和资本市场发展的成果在严格控制风险的前提下，力争为投资者带来长期的超额收益。
投资策略	跟据国民经济发展过程各行业的投资机遇，结合宏观经济发展趋势及行业前景，选出具有长期竞争力和增长潜力的优质公司，在抵御各类风险的前提下获取超越平均水平的良好回报。通过对宏观经济周期运行规律的研究，基于定量与定性相结合的宏观及市场分析，确定组合中股票、债券、货币市场工具及其他金融工具的比例，从而在一定程度上规避系统性风险。股票投资秉承价值投资理念，深度挖掘发展潜力巨大的行业与公司；同时灵活运用多种低风险投资策略，把握市场定价偏差带来的投资机会。
业绩比较基准	50%*沪深 300 指数收益率+50%*中债总指数（全价）收益率

风险收益特征	本基金为混合型基金，其预期收益及预期风险水平高于债券型基金和货币市场基金，但低于股票型基金，属于中等风险水平的投资品种。
--------	--

2.3 基金管理人和基金托管人

项目		基金管理人	基金托管人
名称		安信基金管理有限责任公司	中国银行股份有限公司
信息披露负责人	姓名	乔江晖	王永民
	联系电话	0755-82509999	010-66594896
	电子邮箱	service@essencefund.com	fcid@bankofchina.com
客户服务电话		4008-088-088	95566
传真		0755-82799292	010-66594942
注册地址		广东省深圳市福田区莲花街道益田路 6009 号新世界商务中心 36 层	北京市西城区复兴门内大街 1 号
办公地址		广东省深圳市福田区莲花街道益田路 6009 号新世界商务中心 36 层	北京市西城区复兴门内大街 1 号
邮政编码		518026	100818
法定代表人		刘入领	田国立

2.4 信息披露方式

本基金选定的信息披露报纸名称	中国证券报、上海证券报、证券时报
登载基金半年度报告正文的管理人互联网网址	www.essencefund.com
基金半年度报告备置地点	基金管理人及基金托管人住所

2.5 其他相关资料

项目	名称	办公地址
----	----	------

注册登记机构	安信基金管理有限责任公司	广东省深圳市福田区莲花街道益田 路 6009 号新世界商务中心 36 层
--------	--------------	---

§ 3 主要财务指标和基金净值表现

3.1 主要会计数据和财务指标

金额单位：人民币元

基金级别	安信新成长混合 A	安信新成长混合 C
3.1.1 期间数据和指标	报告期(2017 年 1 月 1 日 - 2017 年 6 月 30 日)	报告期(2017 年 1 月 1 日 - 2017 年 6 月 30 日)
本期已实现收益	8,803,579.38	7,522,497.78
本期利润	15,799,716.49	14,785,599.02
加权平均基金份额本期利润	0.0381	0.0360
本期加权平均净值利润率	3.75%	3.57%
本期基金份额净值增长率	3.82%	3.67%
3.1.2 期末数据和指标	报告期末(2017 年 6 月 30 日)	
期末可供分配利润	10,749,255.52	5,036,859.00
期末可供分配基金份额利润	0.0260	0.0245
期末基金资产净值	427,708,319.20	212,230,559.47
期末基金份额净值	1.0351	1.0336
3.1.3 累计期末指标	报告期末(2017 年 6 月 30 日)	
基金份额累计净值增长率	3.51%	3.36%

注：1、基金业绩指标不包括持有人认（申）购或交易基金的各项费用，计入费用后实际收益水平要低于所列数字；

2、本期已实现收益指基金本期利息收入、投资收益、其他收入（不含公允价值变动收益）扣除相关费用后的余额，本期利润为本期已实现收益加上本期公允价值变动收益；

3、对期末可供分配利润，采用期末资产负债表中未分配利润与未分配利润中已实现部分的孰低数。

3.2 基金净值表现

3.2.1 基金份额净值增长率及其与同期业绩比较基准收益率的比较

安信新成长混合 A

阶段	份额净值增	份额净值	业绩比较	业绩比较基准	①—③	②—④
----	-------	------	------	--------	-----	-----

	长率①	增长率标准差②	基准收益率③	收益率标准差④		
过去一个月	1.31%	0.08%	2.92%	0.34%	-1.61%	-0.26%
过去三个月	1.96%	0.08%	2.49%	0.33%	-0.53%	-0.25%
过去六个月	3.82%	0.08%	3.99%	0.30%	-0.17%	-0.22%
自基金合同生效起至今	3.51%	0.08%	3.96%	0.34%	-0.45%	-0.26%

安信新成长混合 C

阶段	份额净值增长率①	份额净值增长率标准差②	业绩比较基准收益率③	业绩比较基准收益率标准差④	①-③	②-④
过去一个月	1.29%	0.08%	2.92%	0.34%	-1.63%	-0.26%
过去三个月	1.90%	0.08%	2.49%	0.33%	-0.59%	-0.25%
过去六个月	3.67%	0.08%	3.99%	0.30%	-0.32%	-0.22%
自基金合同生效起至今	3.36%	0.08%	3.96%	0.34%	-0.60%	-0.26%

3.2.2 自基金合同生效以来基金份额累计净值增长率变动及其与同期业绩比较基准收益率变动的比较

A级基金份额累计净值增长率与同期业绩比较基准收益率的历史走势对比图

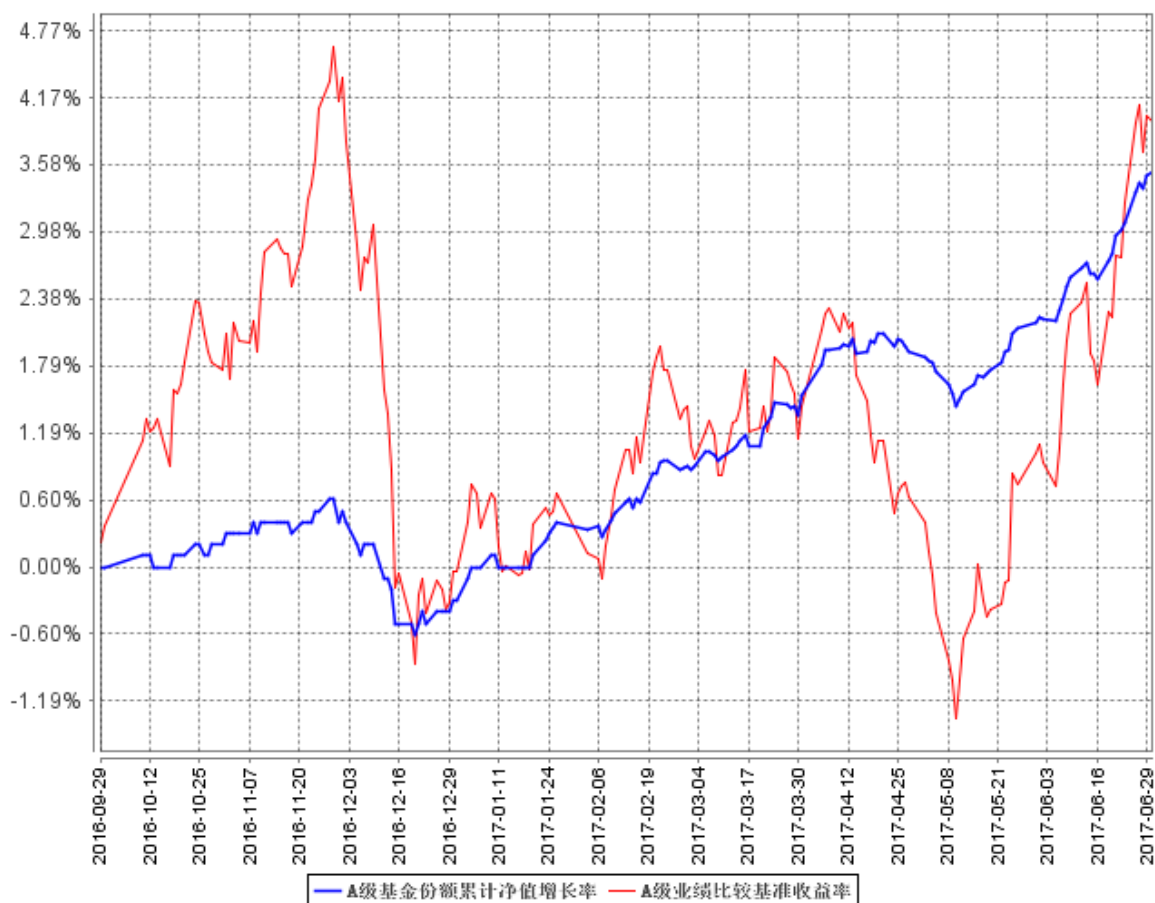

C级基金份额累计净值增长率与同期业绩比较基准收益率的历史走势对比图

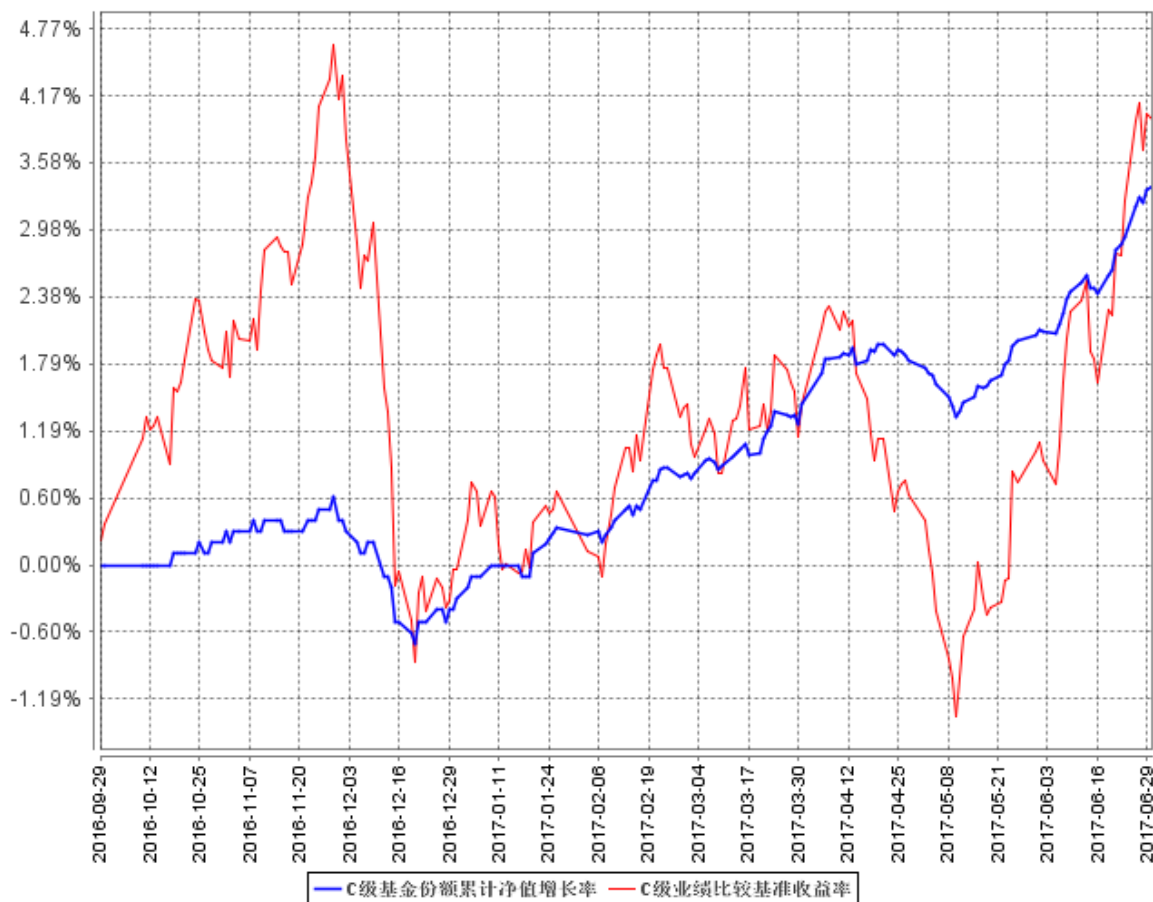

注：1、本基金合同生效日为 2016 年 9 月 29 日，截至报告期末本基金合同生效未满一年；
 2、本基金合同规定，基金管理人应当自基金合同生效之日起六个月内使基金的投资组合比例符合基金合同的约定。建仓期结束时，本基金的投资组合比例符合基金合同的约定。

§ 4 管理人报告

4.1 基金管理人及基金经理情况

4.1.1 基金管理人及其管理基金的经验

安信基金管理有限责任公司经中国证监会批准，成立于 2011 年 12 月，总部位于深圳，注册资本 3.5 亿元人民币，股东及股权结构为：五矿资本控股有限公司持有 38.72%的股权，安信证券股份有限公司持有 33%的股权，佛山市顺德区新碧贸易有限公司持有 19.71%的股权，中广核财务有限责任公司持有 8.57%的股权。

截至 2017 年 6 月 30 日，本基金管理人共管理 34 只开放式基金，具体如下：从 2012 年 6 月 20 日起管理安信策略精选灵活配置混合型证券投资基金；从 2012 年 9 月 25 日起管理安信目标收益债券型证券投资基金；从 2012 年 12 月 18 日起管理安信平稳增长混合型发起式证券投资基金；从 2013 年 2 月 5 日起管理安信现金管理货币市场基金；从 2013 年 7 月 24 日起管理安信宝利债券型证券投资基金(LOF)(原安信宝利分级债券型证券投资基金)；从 2013 年 11 月 8 日起管理安信永利信用定期开放债券型证券投资基金；从 2013 年 12 月 31 日起管理安信鑫发优选灵活配置混合型证券投资基金；从 2014 年 4 月 21 日起管理安信价值精选股票型证券投资基金；从 2014 年 11 月 24 日起管理安信现金增利货币市场基金；从 2015 年 3 月 19 日起管理安信消费医药主题股票型证券投资基金；从 2015 年 4 月 15 日起管理安信动态策略灵活配置混合型证券投资基金；从 2015 年 5 月 14 日起管理安信中证一带一路主题指数分级证券投资基金；从 2015 年 5 月 20 日起管理安信优势增长灵活配置混合型证券投资基金；从 2015 年 5 月 25 日起管理安信稳健增值灵活配置混合型证券投资基金；从 2015 年 6 月 5 日起管理安信鑫安得利灵活配置混合型证券投资基金；从 2015 年 8 月 7 日起管理安信新常态沪港深精选股票型证券投资基金；从 2015 年 11 月 24 日起管理安信新动力灵活配置混合型证券投资基金；从 2016 年 3 月 9 日起管理安信安盈保本混合型证券投资基金；从 2016 年 5 月 9 日起管理安信新回报灵活配置混合型证券投资基金；从 2016 年 7 月 28 日起管理安信新优选灵活配置混合型证券投资基金；从 2016 年 8 月 9 日起管理安信新目标灵活配置混合型证券投资基金；从 2016 年 8 月 19 日起管理安信新价值灵活配置混合型证券投资基金；从 2016 年 9 月 9 日起管理安信保证金交易型货币市场基金；从 2016 年 9 月 29 日起管理安信新成长灵活配置混合型证券投资基金；从 2016 年 9 月 29 日起管理安信尊享纯债债券型证券投资基金；从 2016 年 10 月 10 日起管理安信永丰定期开放债券型证券投资基金；从 2016 年 10 月 12 日起管理安信沪深 300 指数增强型发起式证券投资基金；从 2016 年

10 月 17 日起管理安信活期宝货币市场基金；从 2016 年 12 月 9 日起管理安信新趋势灵活配置混合型证券投资基金；从 2016 年 12 月 19 日起管理安信新视野灵活配置混合型证券投资基金；从 2017 年 1 月 13 日起管理安信永鑫定期开放债券型证券投资基金；从 2017 年 3 月 16 日起管理安信新起点灵活配置混合型证券投资基金；从 2017 年 3 月 16 日起管理安信中国制造 2025 沪港深灵活配置混合型证券投资基金；从 2017 年 3 月 29 日起管理安信合作创新主题沪港深灵活配置混合型证券投资基金。

4.1.2 基金经理（或基金经理小组）及基金经理助理简介

姓名	职务	任本基金的基金 经理（助理）期限		证券从 业年限	说明
		任职日期	离任 日期		
庄园	本基金基 金经理	2016 年 10 月 12 日	-	13	庄园女士，经济学硕士。历任招商基金管理有限公司投资部交易员，工银瑞信基金管理有限公司投资部交易员、研究部研究员，中国国际金融有限公司资产管理部高级经理，安信证券股份有限公司证券投资部投资经理、资产管理部高级投资经理。2012 年 5 月加入安信基金管理有限责任公司固定收益部。曾任安信平稳增长混合型发起式证券投资基金的基金经理助理、安信平稳增长混合型发起式证券投资基金的基金经理；现任安信策略精选灵活配置混合型证券投资基金、安信消费医药主题股票型证券投资基金、安信价值精选股票型证券投资基金的基金经理助理，安信宝利债券型证券投资基金（LOF）（原安信宝利分级债券型证券投资基金）、安信鑫安得利灵活配置混合型证券投资基金、安信新动力灵活配置混合型证券投资

					资基金、安信安盈保本混合型证券投资基金、安信新优选灵活配置混合型证券投资基金、安信新回报灵活配置混合型证券投资基金、安信平稳增长混合型发起式证券投资基金、安信新价值灵活配置混合型证券投资基金、安信新成长灵活配置混合型证券投资基金的基金经理。
陈一峰	本基金的基金经理、权益投资部总经理	2016年9月29日	-	9	陈一峰先生，经济学硕士，注册金融分析师（CFA）。历任国泰君安证券资产管理总部助理研究员，安信基金管理有限责任公司研究部研究员、特定资产管理部投资经理、权益投资部基金经理，现任安信基金管理有限责任公司权益投资部总经理。曾任安信平稳增长混合型发起式证券投资基金的基金经理；现任安信价值精选股票型证券投资基金、安信消费医药主题股票型证券投资基金、安信新成长灵活配置混合型证券投资基金、安信中国制造 2025 沪港深灵活配置混合型证券投资基金、安信合作创新主题沪港深灵活配置混合型证券投资基金的基金经理。
李巍	本基金的基金经理助理	2016年10月25日	-	5	李巍先生，理学硕士。曾任海富通基金管理有限公司交易部债券交易员，富国基金管理有限公司交易部高级债券交易员。现任安信基金管理有限责任公司固定收益部投研助理。现任安信平稳增长混合型发起式证券投资基金、安信价值精选股票型证券投资基金、安信消费医药主题股票型证券投资基金、安信宝利债券型证券投资基金、安信鑫安得利灵活配置混合型证券投资基金、安信

					新动力灵活配置混合型证券投资基金、安信新回报灵活配置混合型证券投资基金、安信新成长灵活配置混合型证券投资基金、安信新优选灵活配置混合型证券投资基金、安信新价值灵活配置混合型证券投资基金、安信中国制造 2025 沪港深灵活配置混合型证券投资基金、安信合作创新主题沪港深灵活配置混合型证券投资基金的基金经理助理。
张明	本基金的基金经理助理	2017 年 4 月 12 日	-	6	张明先生，管理学硕士。曾任安信证券股份有限公司安信基金筹备组任研究部研究员，2011 年 12 月加入安信基金管理有限责任公司，历任研究部研究员、特定资产管理部投资经理。现任安信基金管理有限责任公司权益投资部基金经理。现任安信价值精选股票型证券投资基金、安信消费医药主题股票型证券投资基金、安信新成长灵活配置混合型证券投资基金的基金经理助理；安信中国制造 2025 沪港深灵活配置混合型证券投资基金、安信合作创新主题沪港深灵活配置混合型证券投资基金、安信平稳增长混合型发起式证券投资基金的基金经理。

注：1、基金经理的“任职日期”根据公司决定的公告（生效）日期填写；基金经理助理的“任职日期”根据公司决定确定的聘任日期填写。“离任日期”根据公司决定的公告（生效）日期填写。
2、证券从业年限计算标准遵从行业协会《证券业从业人员资格管理办法》中关于证券从业人员范围的相关规定。

4.2 管理人对报告期内本基金运作遵规守信情况的说明

本报告期内，本基金管理人严格遵守《中华人民共和国证券投资基金法》、《证券投资基金销售管理办法》、《公开募集证券投资基金运作管理办法》、《证券投资基金信息披露管理办法》等有关法律法规、监管部门的相关规定及基金合同的约定，依照诚实信用、勤勉尽责、安全高效的原则管理和运用基金资产，在认真控制投资风险的基础上，为基金份额持有人谋求最大利益，没有

损害基金份额持有人利益的行为。

4.3 管理人对报告期内公平交易情况的专项说明

4.3.1 公平交易制度的执行情况

本报告期内，本基金管理人严格执行《证券投资基金管理公司公平交易制度指导意见》和公司制定的公平交易相关制度，公平对待旗下管理的所有基金和投资组合，未出现违反公平交易制度的情况，亦未受到监管机构的相关调查。

本基金管理人采用 T 值检验等统计方法，定期对旗下管理的所有基金和投资组合之间发生的同一交易日内、三个交易日内、五个交易日内的同向交易价差进行专项分析和检查。分析结果显示，本基金与本基金管理人旗下管理的所有其他基金和投资组合之间，不存在通过相同品种的同向交易进行投资组合间利益输送的行为。

4.3.2 异常交易行为的专项说明

本报告期内未发现本基金存在异常交易行为。本报告期内，本公司所有投资组合参与的交易所公开竞价同日反向交易成交较少的单边交易量未超过该证券当日成交量的 5%。

4.4 管理人对报告期内基金的投资策略和业绩表现的说明

4.4.1 报告期内基金投资策略和运作分析

2017 年以来，全球经济延续复苏态势。截至 5 月，全球制造业 PMI 为 52.6，全球服务业 PMI 为 53.8，全球综合 PMI 为 53.7，均维持在近年来高位。OECD 综合领先指标也自 2016 年 3 月以来持续 14 个月攀升。债市方面，债券市场收益率震荡上行，债市收益率在 5 月调整至阶段性高点，6 月有一波反弹。股市方面，市场一直维持着震荡的格局。一季度因业绩的驱动，股市上行明显，但在 4 月下旬的“去杠杆”政策下，流动性出现紧缩，市场受恐慌情绪的影响，沪指持续下跌。一个月后，随着央行释放流动性、监管态度的缓和、IPO 降速等措施维稳，6 月市场走出了一波反弹行情。

安信新成长上半年总体权益仓位大致不变，对持仓股票进行了结构性的调整，在债券方面侧重投资于中短期品种，股票方面看好优质白马股。

4.4.2 报告期内基金的业绩表现

截至本报告期末安信新成长混合 A 基金份额净值为 1.0351 元，本报告期基金份额净值增长率为 3.82%；截至本报告期末安信新成长混合 C 基金份额净值为 1.0336 元，本报告期基金份额净值增长率为 3.67%；同期业绩比较基准收益率为 3.99%。

4.5 管理人对宏观经济、证券市场及行业走势的简要展望

展望后市，因为二季度以来的债券市场调整主要是受到金融去杠杆加快推进和货币政策偏紧的影响，债券市场对基本面的反映有所钝化，在三季度经济基本面尚未出现趋势性改变的阶段，金融去杠杆如何推进以及货币政策如何选择仍然是决定市场变化的核心力量。股票方面，我们认为短期市场还将维持震荡的格局，虽然有一些题材类股票估值仍然高高在上，但市场估值分化依然较大，可选的成长股和价值股估值水平都还在相对合理的位置。我们继续坚持以精选个股为主要投资策略以期能为投资者获取长期回报。

4.6 管理人对报告期内基金估值程序等事项的说明

本基金管理人按照相关法律法规、证监会的相关规定以及基金合同的约定，对基金所持有的投资品种进行估值。本基金托管人根据法律法规及基金合同要求履行估值及净值计算的复核责任。会计师事务所定期对估值调整采用的相关估值模型、假设及参数的适当性发表审核意见并出具报告。本基金管理人为了确保估值工作的合规开展，设立估值委员会。估值委员会负责审定公司基金估值业务管理制度，建立健全估值决策体系，确定不同基金产品及投资品种的估值方法，保证公司估值业务准确真实地反映基金相关金融资产和金融负债的公允价值。估值委员会负责人由公司分管投资的副总经理担任，估值委员会成员由运营部、权益投资部、固定收益部、特定资产管理部、研究部、信用研究部和监察稽核部分别委派一名或多名代表组成。估值委员会各成员职责分工如下：权益投资部、固定收益部、特定资产管理部、研究部及信用研究部负责关注市场变化、证券发行机构重大事件等可能对估值产生重大影响的因素，向估值委员会提出合理的估值建议，确保估值的公允性；运营部负责日常估值业务的具体执行，及时准确完成基金估值，并负责和托管行沟通协调核对；监察稽核部负责定期或不定期对估值政策、程序及相关方法的一致性进行检查，确保估值政策和程序的一贯性。以上人员均具备必要的经验、专业胜任能力和相关工作经历。当估值委员会委员同时为基金经理时，涉及其相关持仓品种估值调整时采取回避机制，保持估值调整的客观性和独立性。

本基金管理人参与估值流程各方之间不存在任何重大利益冲突。截至报告期末本基金管理人已签约的定价服务机构为中央国债登记结算有限责任公司和中证指数有限公司，由其按约定提供定价服务。

4.7 管理人对报告期内基金利润分配情况的说明

根据相关法律法规规定和本基金合同的约定及实际运作情况，本基金本报告期末未进行利润分配。

4.8 报告期内管理人对本基金持有人数或基金资产净值预警情形的说明

本报告期内，本基金出现了连续 20 个工作日基金持有人数不满 200 人的情形，时间范围为 2017 年 2 月 9 日至 2017 年 4 月 26 日、2017 年 5 月 24 日至 2017 年 6 月 30 日。

§ 5 托管人报告

5.1 报告期内本基金托管人遵规守信情况声明

本报告期内，中国银行股份有限公司（以下称“本托管人”）在安信新成长灵活配置混合型证券投资基金（以下称“本基金”）的托管过程中，严格遵守《证券投资基金法》及其他有关法律法规、基金合同和托管协议的有关规定，不存在损害基金份额持有人利益的行为，完全尽职尽责地履行了应尽的义务。

5.2 托管人对报告期内本基金投资运作遵规守信、净值计算、利润分配等情况的说明

本报告期内，本托管人根据《证券投资基金法》及其他有关法律法规、基金合同和托管协议的规定，对本基金管理人的投资运作进行了必要的监督，对基金资产净值的计算、基金份额申购赎回价格的计算以及基金费用开支等方面进行了认真地复核，未发现本基金管理人存在损害基金份额持有人利益的行为。

5.3 托管人对本半年度报告中财务信息等内容的真实、准确和完整发表意见

本报告中的财务指标、净值表现、收益分配情况、财务会计报告（注：财务会计报告中的“金融工具风险及管理”部分未在托管人复核范围内）、投资组合报告等数据真实、准确和完整。

§ 6 半年度财务会计报告（未经审计）

6.1 资产负债表

会计主体：安信新成长灵活配置混合型证券投资基金

报告截止日：2017 年 6 月 30 日

单位：人民币元

资产	附注号	本期末 2017 年 6 月 30 日	上年度末 2016 年 12 月 31 日
资产：			
银行存款	6.4.7.1	19,230,456.86	42,963,002.20
结算备付金		1,926,669.74	2,318,254.01
存出保证金		28,902.95	95,922.66
交易性金融资产	6.4.7.2	607,008,453.32	889,473,326.19
其中：股票投资		65,464,046.22	83,728,960.89
基金投资		-	-
债券投资		541,544,407.10	805,744,365.30
资产支持证券投资		-	-
贵金属投资		-	-
衍生金融资产	6.4.7.3	-	-
买入返售金融资产	6.4.7.4	-	210,000,000.00
应收证券清算款		190,661.66	-
应收利息	6.4.7.5	12,260,812.57	8,372,197.19
应收股利		-	-
应收申购款		1,020.00	-
递延所得税资产		-	-
其他资产	6.4.7.6	-	-
资产总计		640,646,977.10	1,153,222,702.25
负债和所有者权益	附注号	本期末 2017 年 6 月 30 日	上年度末 2016 年 12 月 31 日

负 债：			
短期借款		-	-
交易性金融负债		-	-
衍生金融负债	6.4.7.3	-	-
卖出回购金融资产款		-	85,000,000.00
应付证券清算款		-	23,988.22
应付赎回款		516.65	98,315.47
应付管理人报酬		313,443.20	544,422.57
应付托管费		130,601.33	226,842.72
应付销售服务费		34,611.43	110,819.54
应付交易费用	6.4.7.7	25,407.33	94,548.04
应交税费		-	-
应付利息		-	965.27
应付利润		-	-
递延所得税负债		-	-
其他负债	6.4.7.8	203,518.49	135,247.02
负债合计		708,098.43	86,235,148.85
所有者权益：			
实收基金	6.4.7.9	618,532,818.29	1,070,486,068.47
未分配利润	6.4.7.10	21,406,060.38	-3,498,515.07
所有者权益合计		639,938,878.67	1,066,987,553.40
负债和所有者权益总计		640,646,977.10	1,153,222,702.25

注：报告截止日 2017 年 6 月 30 日，安信新成长混合 A 基金份额净值 1.0351 元，基金份额总额 413,202,528.76 份；安信新成长混合 C 基金份额净值 1.0336 元，基金份额总额 205,330,289.53 份。安信新成长混合份额总额合计为 618,532,818.29 份。

6.2 利润表

会计主体：安信新成长灵活配置混合型证券投资基金

本报告期：2017 年 1 月 1 日至 2017 年 6 月 30 日

单位：人民币元

项 目	附注号	本期 2017 年 1 月 1 日至 2017 年 6 月 30 日
一、收入		35,490,141.27
1.利息收入		12,710,189.53
其中：存款利息收入	6.4.7.11	117,987.47
债券利息收入		11,967,387.13
资产支持证券利息收入		-
买入返售金融资产收入		624,814.93
其他利息收入		-
2.投资收益（损失以“-”填列）		8,513,792.95
其中：股票投资收益	6.4.7.12	10,981,382.08
基金投资收益		-
债券投资收益	6.4.7.13	-3,801,812.77
资产支持证券投资收益	6.4.7.14	-
贵金属投资收益	6.4.7.15	-
衍生工具收益	6.4.7.16	-
股利收益	6.4.7.17	1,334,223.64
3.公允价值变动收益（损失以“-”号填列）	6.4.7.18	14,259,238.35
4.汇兑收益（损失以“-”号填列）		-
5.其他收入（损失以“-”号填列）	6.4.7.19	6,920.44
减：二、费用		4,904,825.76
1. 管理人报酬	6.4.10.2.1	2,494,463.99
2. 托管费	6.4.10.2.2	1,039,359.95
3. 销售服务费	6.4.10.2.3	414,120.18
4. 交易费用	6.4.7.20	229,228.34
5. 利息支出		530,706.56
其中：卖出回购金融资产支出		530,706.56
6. 其他费用	6.4.7.21	196,946.74

三、利润总额（亏损总额以“-”号填列）		30,585,315.51
减：所得税费用		-
四、净利润（净亏损以“-”号填列）		30,585,315.51

注：本基金的基金合同于 2016 年 9 月 29 日生效，无上年度可比期间。

6.3 所有者权益（基金净值）变动表

会计主体：安信新成长灵活配置混合型证券投资基金

本报告期：2017 年 1 月 1 日至 2017 年 6 月 30 日

单位：人民币元

项目	本期		
	2017 年 1 月 1 日至 2017 年 6 月 30 日		
	实收基金	未分配利润	所有者权益合计
一、期初所有者权益（基金净值）	1,070,486,068.47	-3,498,515.07	1,066,987,553.40
二、本期经营活动产生的基金净值变动数（本期利润）	-	30,585,315.51	30,585,315.51
三、本期基金份额交易产生的基金净值变动数（净值减少以“-”号填列）	-451,953,250.18	-5,680,740.06	-457,633,990.24
其中：1.基金申购款	336,964.47	4,652.01	341,616.48
2.基金赎回款	-452,290,214.65	-5,685,392.07	-457,975,606.72
四、本期向基金份额持有人分配利润产生的基金净值变动（净值减少以“-”号填列）	-	-	-

五、期末所有者权益 (基金净值)	618,532,818.29	21,406,060.38	639,938,878.67
---------------------	----------------	---------------	----------------

报表附注为财务报表的组成部分。

本报告 6.1 至 6.4 财务报表由下列负责人签署：

_____ 刘入领 _____	_____ 范瑛 _____	_____ 尚尔航 _____
基金管理人负责人	主管会计工作负责人	会计机构负责人

6.4 报表附注

6.4.1 基金基本情况

安信新成长灵活配置混合型证券投资基金（以下简称“本基金”）经中国证券监督管理委员会（以下简称“中国证监会”）2015 年 7 月 7 日下发的证监许可[2015]1532 号文“关于核准安信新成长灵活配置混合型证券投资基金募集的批复”的核准，由安信基金管理有限责任公司依照《中华人民共和国证券投资基金法》和《安信新成长灵活配置混合型证券投资基金基金合同》负责公开募集。本基金为契约型开放式，存续期限不定。

本基金募集期间为 2016 年 9 月 19 日至 2016 年 9 月 26 日，募集结束经安永华明会计师事务所（特殊普通合伙）验证并出具安永华明(2016)验字 60962175_H61 号验资报告。首次设立募集不包括认购资金利息共募集人民币 452,788,061.44 元。经向中国证监会备案，《安信新成长灵活配置混合型证券投资基金基金合同》于 2016 年 9 月 29 日正式生效。截至 2016 年 9 月 28 日止，安信新成长灵活配置混合型证券投资基金已收到的首次发售募集的有效认购资金扣除认购费后的净认购金额为人民币 452,788,061.44 元，折合 452,788,061.44 份基金份额；有效认购资金在首次发售募集期内产生的利息人民币 22,347.27 元，折合 22,347.27 份基金份额。其中 A 类基金份额已收到的首次发售募集的有效认购资金扣除认购费后的净认购金额为人民币 19,683,061.44 元，折合 19,683,061.44 份基金份额；有效认购资金在首次发售募集期内产生的利息人民币 1,908.11 元，折合 1,908.11 份基金份额。C 类基金份额已收到的首次发售募集的有效认购资金金额为人民币 433,105,000.00 元，折合 433,105,000.00 份基金份额；有效认购资金在首次发售募集期内产生的利息人民币 20,439.16 元，折合 20,439.16 份基金份额。以上收到的实收基金共计人民币 452,810,408.71 元，折合 452,810,408.71 份基金份额。本基金的基金管理人为安信基金管理有限责任公司，注册登记机构为安信基金管理有限责任公司，基金托管人为中国银行股份有限公司。

本基金的投资范围为具有良好流动性的金融工具，包括国内依法发行上市的股票（包括中小板、创业板及其他经中国证监会核准上市的股票）、债券、货币市场工具、权证、国债期货、股指

期货、资产支持证券以及法律法规或中国证监会允许基金投资的其他金融资产（但须符合中国证监会的相关规定）。如法律法规或监管机构以后允许基金投资其他品种，基金管理人在履行适当程序后，可以将其纳入投资范围。本基金各类资产投资比例为：本基金股票投资占基金资产的比例为 0%-95%，权证投资比例不超过基金资产净值的 3%，每个交易日日终在扣除国债期货和股指期货合约需缴纳的交易保证金后，现金或到期日在一年以内的政府债券不低于基金资产净值的 5%。

本基金的业绩比较基准为：50%*沪深 300 指数收益率+50%*中债总指数（全价）收益率

6.4.2 会计报表的编制基础

本财务报表系按照财政部颁布的《企业会计准则—基本准则》以及其后颁布及修订的具体会计准则、其后颁布的应用指南、解释以及其他相关规定（以下合称“企业会计准则”）编制，同时，对于在具体会计核算和信息披露方面，也参考了中国证券投资基金业协会修订并发布的《证券投资基金会计核算业务指引》、中国证监会制定的《关于进一步规范证券投资基金估值业务的指导意见》、《关于证券投资基金执行〈企业会计准则〉估值业务及份额净值计价有关事项的通知》、《证券投资基金信息披露管理办法》、《证券投资基金信息披露内容与格式准则》第 2 号《年度报告的内容与格式》、《证券投资基金信息披露编报规则》第 3 号《会计报表附注的编制及披露》、《证券投资基金信息披露 XBRL 模板第 3 号〈年度报告和半年度报告〉》、其他中国证监会及中国证券投资基金业协会颁布的相关规定。

本财务报表以本基金持续经营为基础列报。

6.4.3 遵循企业会计准则及其他有关规定的声明

本财务报表符合企业会计准则的要求，真实、完整地反映了本基金于 2017 年 6 月 30 日的财务状况以及 2017 年 1 月 1 日至 2017 年 6 月 30 日止期间的经营成果和净值变动情况。

6.4.4 本报告期所采用的会计政策、会计估计与最近一期年度报告相一致的说明

本报告期所采用的会计政策、会计估计与最近一期年度报告相一致。

6.4.5 会计政策和会计估计变更以及差错更正的说明

6.4.5.1 会计政策变更的说明

本基金本报告期无需要说明的会计政策变更。

6.4.5.2 会计估计变更的说明

本基金本报告期无需要说明的会计估计变更。

6.4.5.3 差错更正的说明

本基金本报告期无需要说明的重大会计差错更正。

6.4.6 税项

6.4.6.1 印花税

证券（股票）交易印花税税率为 1‰，由出让方缴纳。

6.4.6.2 营业税、增值税、企业所得税

以发行基金方式募集资金不属于营业税或增值税征收范围，不征收营业税或增值税。

证券投资基金（封闭式证券投资基金，开放式证券投资基金）管理人运用基金买卖股票、债券的差价收入，免征营业税。

自 2016 年 5 月 1 日起，在全国范围内全面推开营业税改征增值税试点，金融业纳入试点范围，由缴纳营业税改为缴纳增值税。对证券投资基金（封闭式证券投资基金，开放式证券投资基金）管理人运用基金买卖股票、债券的转让收入免征增值税；国债、地方政府债利息收入以及金融同业往来利息收入免征增值税。

根据财政部、国家税务总局财税[2016]140 号文《关于明确金融、房地产开发、教育辅助服务等增值税政策的通知》的规定，资管产品运营过程中发生的增值税应税行为，以资管产品管理人为增值税纳税人；根据财政部、国家税务总局财税[2017]56 号文《关于资管产品增值税有关问题的通知》的规定，自 2018 年 1 月 1 日起，资管产品管理人运营资管产品过程中发生的增值税应税行为（以下称资管产品运营业务），暂适用简易计税方法，按照 3%的征收率缴纳增值税。

证券投资基金从证券市场中取得的收入，包括买卖股票、债券的差价收入，股权的股息、红利收入，债券的利息收入及其他收入，暂不征收企业所得税。

6.4.6.3 个人所得税

个人所得税税率为 20%。

基金取得的股票的股息、红利收入、债券的利息收入及储蓄利息收入，由上市公司、债券发行企业及金融机构在向基金派发股息、红利收入、债券的利息收入及储蓄利息收入时代扣代缴个人所得税。

基金从上市公司分配取得的股息红利所得，持股期限在 1 个月以内（含 1 个月）的，其股息红利所得全额计入应纳税所得额；持股期限在 1 个月以上至 1 年（含 1 年）的，减按 50%计入应纳税所得额；持股期限超过 1 年的，股息红利所得暂免征收个人所得税。

暂免征收储蓄存款利息所得个人所得税。

6.4.7 重要财务报表项目的说明

6.4.7.1 银行存款

单位：人民币元

项目	本期末
	2017 年 6 月 30 日
活期存款	19,230,456.86
定期存款	-
其中：存款期限 1-3 个月	-
其他存款	-
合计：	19,230,456.86

6.4.7.2 交易性金融资产

单位：人民币元

项目	本期末			
	2017 年 6 月 30 日			
	成本	公允价值	公允价值变动	
股票	57,566,641.55	65,464,046.22	7,897,404.67	
贵金属投资-金交所黄金合约	-	-	-	
债券	交易所市场	96,125,015.12	94,267,207.10	-1,857,808.02
	银行间市场	448,177,736.57	447,277,200.00	-900,536.57
	合计	544,302,751.69	541,544,407.10	-2,758,344.59
资产支持证券	-	-	-	
基金	-	-	-	
其他	-	-	-	
合计	601,869,393.24	607,008,453.32	5,139,060.08	

6.4.7.3 衍生金融资产/负债

本基金于本期末无衍生金融资产/负债。

6.4.7.4 买入返售金融资产

6.4.7.4.1 各项买入返售金融资产期末余额

本基金本报告期末无买入返售金融资产。

6.4.7.4.2 期末买断式逆回购交易中取得的债券

本基金本报告期末无买断式逆回购交易中取得的债券。

6.4.7.5 应收利息

单位：人民币元

项目	本期末 2017 年 6 月 30 日
应收活期存款利息	3,842.20
应收定期存款利息	-
应收其他存款利息	-
应收结算备付金利息	867.87
应收债券利息	12,256,089.50
应收买入返售证券利息	-
应收申购款利息	-
应收黄金合约拆借孳息	-
其他	13.00
合计	12,260,812.57

6.4.7.6 其他资产

本基金本报告期末无其他资产。

6.4.7.7 应付交易费用

单位：人民币元

项目	本期末 2017 年 6 月 30 日

交易所市场应付交易费用	23,059.88
银行间市场应付交易费用	2,347.45
合计	25,407.33

6.4.7.8 其他负债

单位：人民币元

项目	本期末 2017年6月30日
应付券商交易单元保证金	-
应付赎回费	-
预提费用	203,518.49
合计	203,518.49

6.4.7.9 实收基金

金额单位：人民币元

安信新成长混合 A		
项目	本期 2017年1月1日至2017年6月30日	
	基金份额（份）	账面金额
上年度末	417,541,334.27	417,541,334.27
本期申购	160,734.31	160,734.31
本期赎回(以“-”号填列)	-4,499,539.82	-4,499,539.82
本期末	413,202,528.76	413,202,528.76

金额单位：人民币元

安信新成长混合 C	
项目	本期 2017年1月1日至2017年6月30日

	基金份额（份）	账面金额
上年度末	652,944,734.20	652,944,734.20
本期申购	176,230.16	176,230.16
本期赎回(以“-”号填列)	-447,790,674.83	-447,790,674.83
本期末	205,330,289.53	205,330,289.53

6.4.7.10 未分配利润

单位：人民币元

安信新成长混合 A			
项目	已实现部分	未实现部分	未分配利润合计
上年度末	2,007,835.11	-3,245,324.18	-1,237,489.07
本期利润	8,803,579.38	6,996,137.11	15,799,716.49
本期基金份额交易产生的变动数	-62,158.97	5,721.99	-56,436.98
其中：基金申购款	2,528.99	-528.65	2,000.34
基金赎回款	-64,687.96	6,250.64	-58,437.32
本期已分配利润	-	-	-
本期末	10,749,255.52	3,756,534.92	14,505,790.44

单位：人民币元

安信新成长混合 C			
项目	已实现部分	未实现部分	未分配利润合计
上年度末	2,811,917.16	-5,072,943.16	-2,261,026.00
本期利润	7,522,497.78	7,263,101.24	14,785,599.02
本期基金份额交易产生的变动数	-5,297,555.94	-326,747.14	-5,624,303.08
其中：基金申购款	2,834.22	-182.55	2,651.67
基金赎回款	-5,300,390.16	-326,564.59	-5,626,954.75
本期已分配利润	-	-	-

本期末	5,036,859.00	1,863,410.94	6,900,269.94
-----	--------------	--------------	--------------

6.4.7.11 存款利息收入

单位：人民币元

项目	本期 2017年1月1日至2017年6月30日
活期存款利息收入	82,815.86
定期存款利息收入	-
其他存款利息收入	-
结算备付金利息收入	29,109.65
其他	6,061.96
合计	117,987.47

6.4.7.12 股票投资收益

单位：人民币元

项目	本期 2017年1月1日至2017年6月30日
卖出股票成交总额	98,550,603.68
减：卖出股票成本总额	87,569,221.60
买卖股票差价收入	10,981,382.08

6.4.7.13 债券投资收益

6.4.7.13.1 债券投资收益项目构成

单位：人民币元

项目	本期 2017年1月1日至2017年6月30日
债券投资收益——买卖债券（、债转股及债券到期兑付）差价收入	-3,801,812.77

债券投资收益——赎回差价收入	-
债券投资收益——申购差价收入	-
合计	-3,801,812.77

6.4.7.13.2 债券投资收益——买卖债券差价收入

单位：人民币元

项目	本期
	2017年1月1日至2017年6月30日
卖出债券（、债转股及债券到期兑付）成交总额	628,980,599.64
减：卖出债券（、债转股及债券到期兑付）成本总额	631,424,311.35
减：应收利息总额	1,358,101.06
买卖债券差价收入	-3,801,812.77

6.4.7.14 资产支持证券投资收益

本基金本报告期无资产支持证券投资收益。

6.4.7.15 贵金属投资收益

本基金本报告期无贵金属投资收益。

6.4.7.16 衍生工具收益

本基金本报告期无衍生工具收益。

6.4.7.17 股利收益

单位：人民币元

项目	本期
	2017年1月1日至2017年6月30日
股票投资产生的股利收益	1,334,223.64
基金投资产生的股利收益	-
合计	1,334,223.64

6.4.7.18 公允价值变动收益

单位：人民币元

项目名称	本期
	2017 年 1 月 1 日至 2017 年 6 月 30 日
1. 交易性金融资产	14,259,238.35
——股票投资	9,346,646.45
——债券投资	4,912,591.90
——资产支持证券投资	-
——贵金属投资	-
——其他	-
2. 衍生工具	-
——权证投资	-
3. 其他	-
合计	14,259,238.35

6.4.7.19 其他收入

单位：人民币元

项目	本期
	2017 年 1 月 1 日至 2017 年 6 月 30 日
基金赎回费收入	6,920.44
合计	6,920.44

6.4.7.20 交易费用

单位：人民币元

项目	本期
	2017 年 1 月 1 日至 2017 年 6 月 30 日
交易所市场交易费用	223,948.34

银行间市场交易费用	5,280.00
合计	229,228.34

6.4.7.21 其他费用

单位：人民币元

项目	本期
	2017 年 1 月 1 日至 2017 年 6 月 30 日
审计费用	29,752.78
信息披露费	148,765.71
银行划款费用	6,028.25
银行间帐户维护费	12,400.00
合计	196,946.74

6.4.8 或有事项、资产负债表日后事项的说明

6.4.8.1 或有事项

截至资产负债表日，本基金无需要说明的重大或有事项。

6.4.8.2 资产负债表日后事项

截至财务报表批准日，本基金无需披露的重大资产负债表日后事项。

6.4.9 关联方关系

6.4.9.1 本报告期存在控制关系或其他重大利害关系的关联方发生变化的情况

本基金本报告期存在控制关系或其他重大利害关系的关联方未发生变化。

6.4.9.2 本报告期与基金发生关联交易的各关联方

关联方名称	与本基金的关系
安信基金管理有限责任公司（以下简称“安信基金”）	基金管理人、注册登记机构、基金销售机构
中国银行股份有限公司（以下简称“中国银行”）	基金托管人、基金销售机构
安信证券股份有限公司（以下简称“安信证	基金管理人的股东、基金销售机构

券")	
五矿资本控股有限公司	基金管理人的股东
佛山市顺德区新碧贸易有限公司	基金管理人的股东
中广核财务有限责任公司	基金管理人的股东
安信乾盛财富管理（深圳）有限公司	基金管理人的子公司
安信乾正股权投资管理（深圳）有限公司	基金管理人子公司的子公司

注：1、本基金管理人于 2013 年 12 月 2 日设立了全资子公司安信乾盛财富管理（深圳）有限公司。

2、本基金管理人子公司安信乾盛财富管理（深圳）有限公司于 2015 年 11 月 3 日设立了全资子公司安信乾正股权投资管理（深圳）有限公司。

3、以下关联交易均在正常业务范围内按一般商业条款订立。

6.4.10 本报告期及上年度可比期间的关联方交易

6.4.10.1 通过关联方交易单元进行的交易

6.4.10.1.1 股票交易

金额单位：人民币元

关联方名称	本期 2017 年 1 月 1 日至 2017 年 6 月 30 日	
	成交金额	占当期股票 成交总额的比例
安信证券	63,608,597.02	40.83%

6.4.10.1.2 权证交易

本基金本报告期未发生通过关联方交易单元进行的权证交易。

6.4.10.1.3 应支付关联方的佣金

金额单位：人民币元

关联方名称	本期 2017 年 1 月 1 日至 2017 年 6 月 30 日			
	当期佣金	占当期佣金总 量的比例	期末应付佣金余额	占期末应付佣金 总额的比例

安信证券	45,245.58	40.57%	15,734.87	68.23%
------	-----------	--------	-----------	--------

注：上述佣金按市场佣金率计算，以扣除由中国证券登记结算有限责任公司收取证管费、经手费和由券商承担的证券结算风险基金后的净额列示。该类佣金协议的服务范围还包括佣金收取方为本基金提供的证券投资研究成果和市场信息服务。

6.4.10.2 关联方报酬

6.4.10.2.1 基金管理费

单位：人民币元

项目	本期
	2017 年 1 月 1 日至 2017 年 6 月 30 日
当期发生的基金应支付的管理费	2,494,463.99
其中：支付销售机构的客户维护费	51,543.06

注：基金管理费按前一日的基金资产净值的 0.60% 的年费率逐日计提。计算方法如下：

$$H = E \times 0.60\% / \text{当年天数}$$

H 为每日应支付的基金管理费

E 为前一日的基金资产净值

6.4.10.2.2 基金托管费

单位：人民币元

项目	本期
	2017 年 1 月 1 日至 2017 年 6 月 30 日
当期发生的基金应支付的托管费	1,039,359.95

注：本基金的托管费按前一日基金资产净值的 0.25% 的年费率计提，托管费的计算方法如下：

$$H = E \times 0.25\% \div \text{当年天数}$$

H 为每日应计提的基金托管费

E 为前一日的基金资产净值

6.4.10.2.3 销售服务费

单位：人民币元

获得销售服务费的各关联方名称	本期 2017 年 1 月 1 日至 2017 年 6 月 30 日

	当期发生的基金应支付的销售服务费		
	安信新成长混合 A	安信新成长混合 C	合计
中国银行	-	5,338.47	5,338.47
安信基金	-	408,137.69	408,137.69
安信证券	-	523.99	523.99
合计	-	414,000.15	414,000.15

注：本基金 A 类基金份额不收取销售服务费，C 类基金份额的销售服务费按前一日 C 类基金资产净值的 0.20% 年费率计提。计算方法如下：

$$H = E \times 0.20\% \div \text{当年天数}$$

H 为 C 类基金份额每日应计提的销售服务费

E 为 C 类基金份额前一日基金资产净值

C 类基金份额销售服务费每日计提，按月支付。

6.4.10.3 与关联方进行银行间同业市场的债券(含回购)交易

本基金本期间未与关联方进行银行间同业市场债券（含回购）交易。

6.4.10.4 各关联方投资本基金的情况

6.4.10.4.1 报告期内基金管理人运用固有资金投资本基金的情况

本报告期基金管理人均未运用固有资金投资本基金。

6.4.10.4.2 报告期末除基金管理人之外的其他关联方投资本基金的情况

本基金的其他关联方本期末及上年度末均未持有本基金份额。

6.4.10.5 由关联方保管的银行存款余额及当期产生的利息收入

单位：人民币元

关联方名称	本期	
	2017 年 1 月 1 日至 2017 年 6 月 30 日	
	期末余额	当期利息收入
中国银行	19,230,456.86	82,815.86

注：本基金的银行存款由基金托管人中国银行保管，按约定利率计息。

6.4.10.6 本基金在承销期内参与关联方承销证券的情况

注：本基金本报告期间未在承销期内参与关联方承销证券。

6.4.10.7 其他关联交易事项的说明

本基金本期间无其他关联交易事项。

6.4.11 利润分配情况

本基金本期未进行利润分配。

6.4.12 期末（2017 年 6 月 30 日）本基金持有的流通受限证券

6.4.12.1 因认购新发/增发证券而于期末持有的流通受限证券

金额单位：人民币元

6.4.12.1.1 受限证券类别：股票										
证券代码	证券名称	成功认购日	可流通日	流通受限类型	认购价格	期末估值单价	数量 (单位:股)	期末成本总额	期末估值总额	备注
603933	睿能科技	2017年6月28日	2017年7月6日	新股流通受限	20.20	20.20	857	17,311.40	17,311.40	-
603305	旭升股份	2017年6月30日	2017年7月10日	新股流通受限	11.26	11.26	1,351	15,212.26	15,212.26	-
603331	百达精工	2017年6月27日	2017年7月5日	新股流通受限	9.63	9.63	999	9,620.37	9,620.37	-
603617	君禾股份	2017年6月23日	2017年7月3日	新股流通受限	8.93	8.93	832	7,429.76	7,429.76	-

6.4.12.2 期末持有的暂时停牌等流通受限股票

金额单位：人民币元

股票代码	股票名称	停牌日期	停牌原因	期末估值单价	复牌日期	复牌开盘单价	数量（股）	期末成本总额	期末估值总额	备注
601088	中国神华	2017年6月5日	重大事项	22.29	-	-	114,900	1,996,947.00	2,561,121.00	-

6.4.12.3 期末债券正回购交易中作为抵押的债券

6.4.12.3.1 银行间市场债券正回购

截至本报告期末，本基金无从事银行间市场债券正回购交易形成的卖出回购证券款余额。

6.4.12.3.2 交易所市场债券正回购

截至本报告期末，本基金无从事证券交易所债券正回购交易形成的卖出回购证券款余额。

6.4.13 金融工具风险及管理

6.4.13.1 风险管理政策和组织架构

本基金管理人坚持“风险管理创造价值”、“风险管理人人有责”、“合规风险零容忍”的理念，将风险管理融入到公司的组织架构中，对风险实行多层次、多角度、全方位的控制。本基金管理人为全面、深入控制风险，建立了自下而上的三层风险管理体系。在业务操作层面由公司各部门和各级业务岗位进行业务一线风险的自控和互控。经理层下设的风险控制委员会、投资决策委员会等专业委员会和监察稽核部组成公司风险管理的第二层防线，负责组织和协调公司内部的风险管理工作，查找、评估业务中的风险隐患，提出处理意见并监督执行。本基金管理人在董事会下设立合规与风险管理委员会、审计委员会和督察长作为风险管理的第三层防线，负责制定公司风险管理的框架、监督风险管理的执行情况并督促公司保护持有人的合法权益。

本基金主要的投资工具包括股票投资、债券投资及权证投资等，在日常经营活动中面临信用风险、流动性风险及市场风险等相关风险。本基金的基金管理人从事风险管理的主要目标是争取将相对风险控制在限定的范围之内，使本基金在风险和收益之间取得最佳的平衡。

本基金管理人通过定性和定量两种方式对本基金投资的金融工具进行风险管理。一方面从定性的角度出发，对本基金存在的风险、风险的严重程度及风险发生的可能性进行评估、分析和宏

观控制；另一方面从定量分析的角度出发，通过金融建模和特定风险量化指标计算，在日常工作中实时地对各种量化风险进行跟踪、检查和预警，并通过相应决策将风险控制在可承受的范围内。

6.4.13.2 信用风险

在基金投资过程中，信用风险主要是指因债券交易对手未履行合约责任，或者基金所投资债券的发行人出现违约、拒绝支付到期本息，导致基金资产损失和收益变化的风险。

本基金管理人建立了严格的债券备选池制度以有效地控制信用风险，对债券发行人自身偿债能力及增信条款进行了充分的考虑并同时采取分散化投资方式防范信用风险。

本基金在交易所进行的证券交易交收和款项清算对手为中国证券登记结算有限责任公司，在银行间同业市场通过对交易对手的资信情况进行充分审慎的评估，同时对证券交割方式进行限制以控制交易对手的违约风险。

截至本期末，本基金持有的除国债、央行票据和政策性金融债以外的债券占基金资产净值的比例为 79.49%。（上年度末为 71.19%）

6.4.13.2.1 按短期信用评级列示的债券投资

单位：人民币元

短期信用评级	本期末 2017 年 6 月 30 日	上年度末 2016 年 12 月 31 日
A-1	-	-
A-1 以下	-	-
未评级	138,081,694.52	147,899,913.04
合计	138,081,694.52	147,899,913.04

注：1. 债券评级取自第三方评级机构的债项评级。

2. 未评级债券为国债、政策性金融债、央票或其他未经第三方评级机构进行债项评级的债券。

3. 债券投资以全价列示。

6.4.13.2.2 按长期信用评级列示的债券投资

单位：人民币元

长期信用评级	本期末 2017 年 6 月 30 日	上年度末 2016 年 12 月 31 日
--------	------------------------	--------------------------

AAA	12,611,873.56	307,941.39
AAA 以下	121,901,464.67	104,014,519.32
未评级	281,205,463.85	561,275,336.52
合计	415,718,802.08	665,597,797.23

注：1. 债券评级取自第三方评级机构的债项评级。

2. 未评级债券为国债、政策性金融债、央票或其他未经第三方评级机构进行债项评级的债券。

3. 债券投资以全价列示。

6.4.13.3 流动性风险

流动性风险是指基金所持金融工具变现的难易程度。本基金流动性风险来自于兑付赎回资金的流动性风险和投资品种变现的流动性风险两方面。

兑付赎回资金的流动性风险是指本基金份额持有人可随时要求赎回其持有的基金份额，因而对本基金的投资运作产生额外的流动性风险。针对该类流动性风险，本基金管理人每日对本基金的申购赎回情况进行监控并预测流动性需求，保持基金投资组合中的可用现金头寸与之相匹配。同时本基金的基金合同中设计了巨额赎回条款，约定了在巨额赎回发生时对赎回申请的处理方式，控制因开放申购赎回模式带来的流动性风险，有效保障基金持有人利益。

投资品种变现的流动性风险是指因投资品种不存在活跃的交易市场而难以变现，或因投资品种集中度高而无法在不对市场价格产生重大影响的情况下变现的流动性风险。本基金采用控制流通受限证券比例、监控投资品种的成交活跃度和分散投资等方式防范投资品种变现的流动性风险。本基金投资于一家公司发行的证券市值不超过基金资产净值的 10%，且本基金与由本基金管理人管理的其他基金共同持有一家发行的证券不得超过该证券的 10%。

本基金的投资范围为具有良好流动性的金融工具，所持证券均可在证券交易所或银行间同业市场交易。期末本基金持有的所有证券均能及时变现。

6.4.13.3.1 金融资产和金融负债的到期期限分析

6.4.13.4 市场风险

市场风险是指基金所持金融工具的公允价值或未来现金流量因所处市场各类价格因素的变动而发生波动的风险，包括利率风险、外汇风险和其他价格风险。

6.4.13.4.1 利率风险

利率风险是指基金的现金流量和投资品种的公允价值受市场利率变动而发生波动的风险。银行存款、结算备付金及债券投资等品种的公允价值均面临在市场利率上升时出现下降的风险。本

基金的基金管理人定期对本基金面临的利率敏感性缺口进行监控，采用久期、凸度、VAR（在险价值）等量化风险指标评估基金的利率风险，并通过调整投资组合的久期等方法对上述利率风险进行管理。

6.4.13.4.1.1 利率风险敞口

单位：人民币元

本期末 2017 年 6 月 30 日	1 年以内	1-5 年	5 年以上	不计息	合计
资产					
银行存款	19,230,456.86	-	-	-	19,230,456.86
结算备付金	1,926,669.74	-	-	-	1,926,669.74
存出保证金	28,902.95	-	-	-	28,902.95
交易性金融资产	442,583,707.50	86,354,401.00	12,606,298.60	65,464,046.22	607,008,453.32
应收证券清算款	-	-	-	190,661.66	190,661.66
应收利息	-	-	-	12,260,812.57	12,260,812.57
应收申购款	-	-	-	1,020.00	1,020.00
资产总计	463,769,737.05	86,354,401.00	12,606,298.60	77,916,540.45	640,646,977.10
负债					
应付赎回款	-	-	-	516.65	516.65
应付管理人报酬	-	-	-	313,443.20	313,443.20
应付托管费	-	-	-	130,601.33	130,601.33
应付销售服务费	-	-	-	34,611.43	34,611.43
应付交易费用	-	-	-	25,407.33	25,407.33
其他负债	-	-	-	203,518.49	203,518.49
负债总计	-	-	-	708,098.43	708,098.43
利率敏感度缺口	463,769,737.05	86,354,401.00	12,606,298.60	77,208,442.02	639,938,878.67
上年度末 2016 年 12 月 31 日	1 年以内	1-5 年	5 年以上	不计息	合计
资产					
银行存款	42,963,002.20	0.00	0.00	0.00	42,963,002.20

结算备付金	2,318,254.01	0.00	0.00	0.00	2,318,254.01
存出保证金	95,922.66	0.00	0.00	0.00	95,922.66
交易性金融资产	713,324,592.50	92,419,772.80	0.00	83,728,960.89	889,473,326.19
买入返售金融资产	210,000,000.00	0.00	0.00	-	210,000,000.00
应收利息	0.00	0.00	0.00	8,372,197.19	8,372,197.19
资产总计	968,701,771.37	92,419,772.80	0.00	92,101,158.08	1,153,222,702.25
负债					
卖出回购金融资产款	85,000,000.00	-	-	-	85,000,000.00
应付证券清算款	-	-	-	23,988.22	23,988.22
应付赎回款	-	-	-	98,315.47	98,315.47
应付管理人报酬	-	-	-	544,422.57	544,422.57
应付托管费	-	-	-	226,842.72	226,842.72
应付销售服务费	-	-	-	110,819.54	110,819.54
应付交易费用	-	-	-	94,548.04	94,548.04
应付利息	-	-	-	965.27	965.27
其他负债	-	-	-	135,247.02	135,247.02
负债总计	85,000,000.00	0.00	0.00	1,235,148.85	86,235,148.85
利率敏感度缺口	883,701,771.37	92,419,772.80	0.00	90,866,009.23	1,066,987,553.40

注：表中所示为本基金资产及负债的公允价值，并按照合约规定的利率重新定价日或到期日孰早者予以分类。

6.4.13.4.1.2 利率风险的敏感性分析

假设	除市场利率以外的其他市场变量保持不变		
分析	相关风险变量的变动	对资产负债表日基金资产净值的影响金额（单位：人民币元）	
		本期末（2017年6月30日）	上年度末（2016年12月31日）
	1、市场利率下降25个基点	1,214,424.63	1,985,072.91

	2、市场利率上升 25 个基点	-1,202,840.22	-1,977,584.05
--	--------------------	---------------	---------------

6.4.13.4.2 外汇风险

外汇风险是指金融工具的公允价值或未来现金流量因外汇汇率变动而发生波动的风险。本基金的所有资产及负债以人民币计价，因此无外汇风险。

6.4.13.4.3 其他价格风险

其他价格风险是指基金所持金融工具的公允价值或未来现金流量因除市场利率和外汇汇率以外的市场价格因素变动而发生波动的风险。本基金主要投资于证券交易所上市或银行间同业市场交易的股票和债券，所面临的其他价格风险来源于单个证券发行主体自身经营情况或特殊事项的影响，也可能来源于证券市场整体波动的影响。

本基金通过投资组合的分散化降低其他价格风险。本基金投资于股票的资金占基金资产的比例为 0%-95%。此外，本基金的基金管理人每日对本基金所持有的证券价格实施监控，定期运用多种定量方法对基金进行风险度量，包括 VaR（在险价值）等量化指标评估本基金潜在的价格风险，及时可靠地对风险进行跟踪和控制。

6.4.13.4.3.1 其他价格风险敞口

金额单位：人民币元

项目	本期末 2017 年 6 月 30 日		上年度末 2016 年 12 月 31 日	
	公允价值	占基金 资产净 值比例 (%)	公允价值	占基金资 产净值比 例 (%)
交易性金融资产-股票投资	65,464,046.22	10.23	83,728,960.89	7.85
交易性金融资产-基金投资	-	-	-	-
交易性金融资产-贵金属投资	-	-	-	-
衍生金融资产-权证投资	-	-	-	-

其他	-	-	-	-
合计	65,464,046.22	10.23	83,728,960.89	7.85

6.4.13.4.3.2 其他价格风险的敏感性分析

假设	除沪深 300 指数以外的其他市场变量保持不变		
分析	相关风险变量的变动	对资产负债表日基金资产净值的 影响金额（单位：人民币元）	
		本期末（2017 年 6 月 30 日）	上年度末（2016 年 12 月 31 日）
	1、沪深 300 指数上升 5%	3,071,706.62	8,080,433.13
2、沪深 300 指数下降 5%	-3,071,706.62	-8,080,433.13	

§ 7 投资组合报告

7.1 期末基金资产组合情况

金额单位：人民币元

序号	项目	金额	占基金总资产的比例 (%)
1	权益投资	65,464,046.22	10.22
	其中：股票	65,464,046.22	10.22
2	固定收益投资	541,544,407.10	84.53
	其中：债券	541,544,407.10	84.53
	资产支持证券	-	-
3	贵金属投资	-	-
4	金融衍生品投资	-	-
5	买入返售金融资产	-	-
	其中：买断式回购的买入返售金融资产	-	-
6	银行存款和结算备付金合计	21,157,126.60	3.30
7	其他各项资产	12,481,397.18	1.95
8	合计	640,646,977.10	100.00

7.2 期末按行业分类的股票投资组合

7.2.1 报告期末按行业分类的境内股票投资组合

金额单位：人民币元

代码	行业类别	公允价值 (元)	占基金资产净值比例 (%)
A	农、林、牧、渔业	-	-
B	采矿业	4,781,906.00	0.75
C	制造业	39,277,983.25	6.14

D	电力、热力、燃气及水生产和供应业	2,193,788.00	0.34
E	建筑业	3,964,344.32	0.62
F	批发和零售业	2,668,481.40	0.42
G	交通运输、仓储和邮政业	3,454,833.40	0.54
H	住宿和餐饮业	-	-
I	信息传输、软件和信息技术服务业	-	-
J	金融业	9,122,709.85	1.43
K	房地产业	-	-
L	租赁和商务服务业	-	-
M	科学研究和技术服务业	-	-
N	水利、环境和公共设施管理业	-	-
O	居民服务、修理和其他服务业	-	-
P	教育	-	-
Q	卫生和社会工作	-	-
R	文化、体育和娱乐业	-	-
S	综合	-	-
	合计	65,464,046.22	10.23

7.2.2 报告期末按行业分类的港股通投资股票投资组合

本基金本报告期末未持有港股通股票。

7.3 期末按公允价值占基金资产净值比例大小排序的所有股票投资明细

金额单位：人民币元

序号	股票代码	股票名称	数量（股）	公允价值	占基金资产净值比例（%）
1	601799	星宇股份	90,600	4,006,332.00	0.63
2	600104	上汽集团	118,655	3,684,237.75	0.58
3	600566	济川药业	87,800	3,339,034.00	0.52

4	600036	招商银行	135,800	3,246,978.00	0.51
5	601012	隆基股份	182,180	3,115,278.00	0.49
6	600066	宇通客车	137,400	3,018,678.00	0.47
7	600887	伊利股份	138,500	2,990,215.00	0.47
8	600585	海螺水泥	129,600	2,945,808.00	0.46
9	600519	贵州茅台	6,100	2,878,285.00	0.45
10	601668	中国建筑	292,300	2,829,464.00	0.44
11	600297	广汇汽车	354,380	2,668,481.40	0.42
12	600660	福耀玻璃	101,000	2,630,040.00	0.41
13	601088	中国神华	114,900	2,561,121.00	0.40
14	600978	宜华生活	227,000	2,281,350.00	0.36
15	601939	建设银行	369,600	2,273,040.00	0.36
16	600028	中国石化	374,500	2,220,785.00	0.35
17	600674	川投能源	223,400	2,193,788.00	0.34
18	601377	兴业证券	277,700	2,063,311.00	0.32
19	600377	宁沪高速	192,500	1,886,500.00	0.29
20	600079	人福医药	90,557	1,776,728.34	0.28
21	600987	航民股份	124,900	1,618,704.00	0.25
22	600350	山东高速	252,957	1,568,333.40	0.25
23	002202	金风科技	100,276	1,551,269.72	0.24
24	601009	南京银行	135,219	1,515,804.99	0.24
25	601566	九牧王	80,000	1,289,600.00	0.20
26	601633	长城汽车	95,915	1,274,710.35	0.20
27	600068	葛洲坝	100,968	1,134,880.32	0.18
28	603579	荣泰健康	5,000	649,100.00	0.10
29	603801	志邦股份	1,406	47,522.80	0.01
30	603043	广州酒家	1,810	45,738.70	0.01
31	603335	迪生力	2,230	24,864.50	0.00

32	601878	浙商证券	1,386	23,575.86	0.00
33	603679	华体科技	809	21,438.50	0.00
34	603938	三孚股份	1,246	20,932.80	0.00
35	603933	睿能科技	857	17,311.40	0.00
36	603305	旭升股份	1,351	15,212.26	0.00
37	603286	日盈电子	890	13,528.00	0.00
38	603331	百达精工	999	9,620.37	0.00
39	603617	君禾股份	832	7,429.76	0.00
40	603380	易德龙	184	5,014.00	0.00

7.4 报告期内股票投资组合的重大变动

7.4.1 累计买入金额超出期初基金资产净值 2%或前 20 名的股票明细

金额单位：人民币元

序号	股票代码	股票名称	本期累计买入金额	占期初基金资产净值比例 (%)
1	601799	星宇股份	3,514,305.00	0.33
2	000651	格力电器	2,999,483.00	0.28
3	002563	森马服饰	1,998,167.00	0.19
4	002508	老板电器	1,994,920.00	0.19
5	600066	宇通客车	1,499,915.00	0.14
6	601012	隆基股份	1,498,761.00	0.14
7	600297	广汇汽车	1,498,672.00	0.14
8	300182	捷成股份	1,498,517.00	0.14
9	601009	南京银行	1,497,843.00	0.14
10	002367	康力电梯	1,497,093.00	0.14
11	002202	金风科技	1,496,744.00	0.14
12	002074	国轩高科	1,496,435.72	0.14
13	002739	万达电影	1,494,214.84	0.14
14	600566	济川药业	1,493,985.00	0.14

15	601566	九牧王	1,362,746.00	0.13
16	600350	山东高速	1,126,878.99	0.11
17	600978	宜华生活	1,003,183.00	0.09
18	000402	金融街	999,639.00	0.09
19	600028	中国石化	999,434.00	0.09
20	002142	宁波银行	999,260.00	0.09

注：本项的“累计买入金额”按买入成交金额（成交单价乘以成交数量）填列，不考虑相关交易费用。

7.4.2 累计卖出金额超出期初基金资产净值 2%或前 20 名的股票明细

金额单位：人民币元

序号	股票代码	股票名称	本期累计卖出金额	占期初基金资产净值比例（%）
1	002508	老板电器	6,556,150.97	0.61
2	000651	格力电器	5,675,097.77	0.53
3	002142	宁波银行	5,117,613.83	0.48
4	000786	北新建材	4,857,897.40	0.46
5	002563	森马服饰	4,503,698.53	0.42
6	000488	晨鸣纸业	4,084,588.54	0.38
7	002367	康力电梯	4,070,273.99	0.38
8	002372	伟星新材	3,975,291.87	0.37
9	000895	双汇发展	2,804,923.02	0.26
10	300182	捷成股份	2,707,484.05	0.25
11	600066	宇通客车	2,605,668.03	0.24
12	002035	华帝股份	2,275,738.12	0.21
13	000910	大亚圣象	1,944,880.64	0.18
14	600309	万华化学	1,857,388.25	0.17
15	000625	长安汽车	1,842,360.00	0.17
16	600637	东方明珠	1,824,709.56	0.17

17	600548	深高速	1,822,962.50	0.17
18	600276	恒瑞医药	1,805,672.93	0.17
19	000402	金融街	1,774,527.69	0.17
20	600027	华电国际	1,692,432.00	0.16

注：本项的“累计卖出金额”按卖出成交金额（成交单价乘以成交数量）填列，不考虑相关交易费用。

7.4.3 买入股票的成本总额及卖出股票的收入总额

单位：人民币元

买入股票成本（成交）总额	59,957,660.48
卖出股票收入（成交）总额	98,550,603.68

注：“买入股票成本（成交）总额”、“卖出股票收入（成交）总额”均按买卖成交金额（成交单价乘以成交数量）填列，不考虑相关交易费用。

7.5 期末按债券品种分类的债券投资组合

金额单位：人民币元

序号	债券品种	公允价值	占基金资产净值比例（%）
1	国家债券	32,861,507.50	5.14
2	央行票据	-	-
3	金融债券	-	-
	其中：政策性金融债	-	-
4	企业债券	87,766,601.00	13.71
5	企业短期融资券	-	-
6	中期票据	30,855,000.00	4.82
7	可转债（可交换债）	12,606,298.60	1.97
8	同业存单	377,455,000.00	58.98
9	其他	-	-
10	合计	541,544,407.10	84.62

7.6 期末按公允价值占基金资产净值比例大小排序的前五名债券投资明细

金额单位：人民币元

序号	债券代码	债券名称	数量（张）	公允价值	占基金资产净值比例（%）
1	111610432	16 兴业 CD432	1,000,000	97,050,000.00	15.17
2	111609446	16 浦发 CD446	1,000,000	96,540,000.00	15.09
2	111612191	16 北京银行 CD191	1,000,000	96,540,000.00	15.09
3	101569028	15 泛海 MTN001	300,000	30,855,000.00	4.82
4	111616155	16 上海银行 CD155	300,000	29,115,000.00	4.55
5	111699655	16 西安银行 CD039	300,000	28,917,000.00	4.52

7.7 期末按公允价值占基金资产净值比例大小排序的所有资产支持证券投资明细

本基金本报告期末未持有资产支持证券。

7.8 报告期末按公允价值占基金资产净值比例大小排序的前五名贵金属投资明细

本基金本报告期末未持有贵金属。

7.9 期末按公允价值占基金资产净值比例大小排序的前五名权证投资明细

本基金本报告期末未持有权证。

7.10 报告期末本基金投资的股指期货交易情况说明

7.10.1 报告期末本基金投资的股指期货持仓和损益明细

本基金本报告期末未持有股指期货合约。

7.10.2 本基金投资股指期货的投资政策

本基金在进行股指期货投资时，以风险对冲、套期保值为主要目的，将选择流动性好、交易活跃的期货合约，结合股指期货的估值定价模型，与需要作风险对冲的现货资产进行严格匹配，

通过多头或空头套期保值等策略进行股指期货投资，实现基金资产增值保值。

7.11 报告期末本基金投资的国债期货交易情况说明

7.11.1 本期国债期货投资政策

国债期货作为利率衍生品的一种，有助于管理债券组合的久期、流动性和风险水平。基金管理人将按照相关法律法规的规定，结合对宏观经济形势和政策趋势的判断、对债券市场进行定性和定量分析。构建量化分析体系，对国债期货和现货的基差、国债期货的流动性、波动水平、套期保值的有效性等指标进行跟踪监控，在最大限度保证基金资产安全的基础上，力求实现所资产的长期稳定增值。

7.11.2 报告期末本基金投资的国债期货持仓和损益明细

本基金本报告期末未持有国债期货合约。

7.11.3 本期国债期货投资评价

本基金本报告期末未持有国债期货合约。

7.12 投资组合报告附注

7.12.1

报告期内基金投资的前十名证券的发行主体未有被监管部门立案调查，不存在报告编制日前一年内受到公开谴责、处罚的情形。

7.12.2

本基金投资的前十名股票没有超出基金合同规定的备选股票库，本基金管理人从制度和流程上要求股票必须先入库再买入。

7.12.3 期末其他各项资产构成

单位：人民币元

序号	名称	金额
1	存出保证金	28,902.95
2	应收证券清算款	190,661.66
3	应收股利	-
4	应收利息	12,260,812.57
5	应收申购款	1,020.00
6	其他应收款	-

7	待摊费用	-
8	其他	-
9	合计	12,481,397.18

7.12.4 期末持有的处于转股期的可转换债券明细

本基金本报告期末未持有处于转股期的可转换债券。

7.12.5 期末前十名股票中存在流通受限情况的说明

本基金本报告期末前十名股票中不存在流通受限情况。

7.12.6 投资组合报告附注的其他文字描述部分

由于四舍五入原因，分项之和与合计可能有尾差。

§ 8 基金份额持有人信息

8.1 期末基金份额持有人户数及持有人结构

份额单位：份

份额 级别	持有人 户数 (户)	户均持有的基 金份额	持有人结构			
			机构投资者		个人投资者	
			持有份额	占总份额比 例	持有份额	占总份 额比例
安 信 新 成 长 混 合 A	127	3,253,563.22	398,801,595.22	96.51%	14,400,933.54	3.49%
安 信 新 成 长 混 合 C	47	4,368,729.56	199,401,794.62	97.11%	5,928,494.91	2.89%
合计	174	3,554,786.31	598,203,389.84	96.71%	20,329,428.45	3.29%

注：机构/个人投资者持有份额占总份额比例的计算中，对下属分级基金，比例的分母采用各自级别的份额，对合计数，比例的分母采用下属分级基金份额的合计数（即期末基金份额总额）。

8.2 期末基金管理人的从业人员持有本基金的情况

项目	份额级别	持有份额总数（份）	占基金总份额 比例
基金管理人所有从业人员 持有本基金	安信新成 长混合 A	79,787.08	0.0193%
	安信新成 长混合 C	-	-
	合计	79,787.08	0.0129%

注：管理人的从业人员持有基金占基金总份额比例的计算中，对下属分级基金，比例的分母采用

各自级别的份额，对合计数，比例的分母采用下属分级基金份额的合计数（即期末基金份额总额）。

8.3 期末基金管理人的从业人员持有本开放式基金份额总量区间的情况

项目	份额级别	持有基金份额总量的数量区间（万份）
本公司高级管理人员、基金 投资和研究部门负责人持 有本开放式基金	安信新成长混合 A	0
	安信新成长混合 C	0
	合计	0
本基金基金经理持有本开 放式基金	安信新成长混合 A	0
	安信新成长混合 C	0
	合计	0

§ 9 开放式基金份额变动

单位：份

项目	安信新成长混合 A	安信新成长混合 C
基金合同生效日（2016年9月29日）基金份额总额	19,684,969.55	433,125,439.16
本报告期期初基金份额总额	417,541,334.27	652,944,734.20
本报告期基金总申购份额	160,734.31	176,230.16
减：本报告期基金总赎回份额	4,499,539.82	447,790,674.83
本报告期期末基金份额总额	413,202,528.76	205,330,289.53

§ 10 重大事件揭示

10.1 基金份额持有人大会决议

本报告期内本基金未举行基金份额持有人大会。

10.2 基金管理人、基金托管人的专门基金托管部门的重大人事变动

本基金本报告期内基金管理人、基金托管人的专门基金托管部门未发生重大人事变动。

10.3 涉及基金管理人、基金财产、基金托管业务的诉讼

本报告期内本基金无涉及本基金管理人、基金财产、基金托管业务的诉讼事项。

10.4 基金投资策略的改变

本报告期内本基金投资策略未发生改变。

10.5 为基金进行审计的会计师事务所情况

本报告期本基金聘请的会计师事务所未发生变更。

10.6 管理人、托管人及其高级管理人员受稽查或处罚等情况

本报告期内本基金管理人和托管人托管业务部门及其相关高级管理人员未受到任何稽查或处罚。

10.7 基金租用证券公司交易单元的有关情况

10.7.1 基金租用证券公司交易单元进行股票投资及佣金支付情况

金额单位：人民币元

券商名称		股票交易	应支付该券商的佣金	

	交易单元 数量	成交金额	占当期股票 成交总额的比 例	佣金	占当期佣金 总量的比例	备注
安信证券	2	63,608,597.02	40.83%	45,245.58	40.57%	-
渤海证券	1	56,360,658.92	36.18%	40,089.61	35.95%	-
国泰君安	2	35,817,825.88	22.99%	26,193.54	23.49%	-
中投证券	2	-	-	-	-	-
招商证券	2	-	-	-	-	-

注：根据中国证监会《关于完善证券投资基金交易席位制度有关问题的通知》（证监基金字[2007]48号）的有关规定，本基金管理人制定了《安信基金管理有限责任公司券商交易单元选择标准及佣金分配办法》，对券商交易单元的选择标准和程序进行了规定。本基金管理人将券商路演数量和质量、提供的信息充分性和及时性、系统支持等作为交易单元的选择标准，由权益投资部、研究部、运营部交易室对券商考评后提出租用及变更方案，最终由公司基金投资决策委员讨论及决定。

10.7.2 基金租用证券公司交易单元进行其他证券投资的情况

金额单位：人民币元

券商名称	债券交易		债券回购交易		权证交易	
	成交金额	占当期债券 成交总额的比 例	成交金额	占当期债 券回购 成交总额 的比例	成交金额	占当期权 证 成交总额 的比例
安信证券	49,544,722.51	100.00%	3,238,700,000.00	99.94%	-	-
渤海证券	-	-	-	-	-	-
国泰君安	-	-	2,000,000.00	0.06%	-	-
中投证券	-	-	-	-	-	-
招商证券	-	-	-	-	-	-

10.8 其他重大事件

序号	公告事项	法定披露方式	法定披露日期
1	关于安信基金管理有限责任公司参加代销机构费率优惠活动的公告	上海证券报、中国证券报、证券时报	2017 年 1 月 13 日
2	安信基金管理有限责任公司关于旗下鼎龙股份估值调整的公告	上海证券报、中国证券报、证券时报	2017 年 1 月 14 日
3	安信基金管理有限责任公司关于旗下先导智能估值调整的公告	上海证券报、中国证券报、证券时报	2017 年 1 月 17 日
4	安信新成长灵活配置混合型证券投资基金 2016 年第 4 季度报告	上海证券报、中国证券报、证券时报	2017 年 1 月 21 日
5	关于修改安信新成长灵活配置混合型证券投资基金基金合同的公告	上海证券报、中国证券报、证券时报	2017 年 1 月 23 日
6	关于安信基金管理有限责任公司新增开放式基金销售代理服务机构的公告	上海证券报	2017 年 1 月 25 日
7	关于安信基金管理有限责任公司从业人员在子公司兼任职务情况变更的公告	上海证券报	2017 年 2 月 18 日
8	安信基金管理有限责任公司关于旗下东方网力估值调整的公告	证券时报	2017 年 3 月 7 日
9	安信基金管理有限责任公司关于电子直销交易平台易购通渠道部分银行卡暂停开户及增卡业务的公告	上海证券报、中国证券报、证券时报	2017 年 3 月 8 日
10	安信基金管理有限责任公司新增开放式基金销售代理服务机构公告	上海证券报、中国证券报、证券时报	2017 年 3 月 15 日
11	关于安信基金管理有限责任公司从业人员在子公司兼任职务情况变更的公告	上海证券报、中国证券报、证券时报	2017 年 3 月 24 日
12	关于恢复安信新成长灵活配置混合	上海证券报、中国	2017 年 3 月 29 日

	型证券投资基金大额申购、大额转换转入及大额定期定额投资业务的公告	证券报、证券时报	
13	安信基金管理有限责任公司关于旗下部分公募基金参加张家港农村商业银行股份有限公司申购及定期定额投资费率优惠活动的公告	上海证券报、中国证券报、证券时报	2017 年 3 月 30 日
14	安信基金管理有限责任公司关于临时暂停 T+0 快速赎回业务中当天申购并当天快速赎回业务的公告	上海证券报、中国证券报、证券时报	2017 年 4 月 13 日
15	安信基金管理有限责任公司关于恢复 T+0 快速赎回业务中当天申购并当天快速赎回业务的公告	上海证券报、中国证券报、证券时报	2017 年 4 月 18 日
16	关于安信基金管理有限责任公司从业人员在子公司兼任职务情况变更的公告	上海证券报、中国证券报、证券时报	2017 年 4 月 18 日
17	安信新成长灵活配置混合型证券投资基金 2017 年第 1 季度报告	上海证券报、中国证券报、证券时报	2017 年 4 月 22 日
18	关于安信基金管理有限责任公司新增开放式基金销售代理机构并参加费率优惠活动的公告	上海证券报、中国证券报、证券时报	2017 年 4 月 28 日
19	安信基金管理有限责任公司关于旗下部分公募基金参加上海陆金所资产管理有限公司基金认购、申购、定投进行费率优惠活动的公告	上海证券报、中国证券报、证券时报	2017 年 5 月 3 日
20	安信新成长灵活配置混合型证券投资基金更新招募说明书摘要（2017 年第 1 号）	上海证券报、中国证券报、证券时报	2017 年 5 月 13 日
21	安信基金管理有限责任公司新增开	上海证券报、中国	2017 年 5 月 18 日

	放式基金销售代理服务机构公告	证券报、证券时报	
22	安信基金管理有限公司关于旗下部分公募基金参加武汉市伯嘉基金销售有限公司费率优惠活动的公告	上海证券报、中国证券报、证券时报	2017 年 5 月 25 日
23	安信基金管理有限责任公司关于旗下基金所持国电南瑞（600406）估值调整的公告	上海证券报、中国证券报、证券时报	2017 年 6 月 2 日
24	安信基金管理有限责任公司关于电子直销交易平台增加中国民生银行股份有限公司厦门分行第三方支付业务的公告	上海证券报、中国证券报、证券时报	2017 年 6 月 8 日
25	安信基金管理有限责任公司关于增加基金直销账户的公告	上海证券报、中国证券报、证券时报	2017 年 6 月 8 日
26	关于安信基金管理有限责任公司新增开放式基金销售代理服务机构并参加费率优惠活动的公告	上海证券报、中国证券报、证券时报	2017 年 6 月 23 日

§ 11 影响投资者决策的其他重要信息

11.1 报告期内单一投资者持有基金份额比例达到或超过 20%的情况

投资者类别	报告期内持有基金份额变化情况				报告期末持有基金情况		
	序号	持有基金份额比例达到或者超过 20%的时间区间	期初份额	申购份额	赎回份额	持有份额	份额占比
机构	1	20170101-20170630	398,801,595.22	-	-	398,801,595.22	64.48%
	2	20170101-20170328	427,619,242.00	-	427,619,242.00	0.00	0.00%
个人	-	-	-	-	-	-	-

产品特有风险

本基金如果出现单一投资者持有基金份额比例达到或超过基金份额总份额的 20%，则面临大额赎回的情况，可能导致：

(1) 基金在短时间内无法变现足够的资产予以应对，可能会产生基金仓位调整困难，导致流动性风险；如果持有基金份额比例达到或超过基金份额总额的 20% 的单一投资者大额赎回引发巨额赎回，基金管理人可能根据《基金合同》的约定决定部分延期赎回，如果连续 2 个开放日以上（含本数）发生巨额赎回，基金管理人可能根据《基金合同》的约定暂停接受基金的赎回申请，对剩余投资者的赎回办理造成影响；

(2) 基金管理人被迫抛售证券以应付基金赎回的现金需要，则可能使基金资产净值受到不利影响，影响基金的投资运作和收益水平；

(3) 因基金净值精度计算问题，或因赎回费收入归基金资产，导致基金净值出现较大波动；

(4) 基金资产规模过小，可能导致部分投资受限而不能实现基金合同约定的投资目的及投资策略；

(5) 大额赎回导致基金资产规模过小，不能满足存续的条件，基金将根据基金合同的约定面临合同终止清算、转型等风险。

11.2 影响投资者决策的其他重要信息

无。

§ 12 备查文件目录

12.1 备查文件目录

- 1、中国证监会核准安信新成长灵活配置混合型证券投资基金募集的文件；
- 2、《安信新成长灵活配置混合型证券投资基金基金合同》；
- 3、《安信新成长灵活配置混合型证券投资基金托管协议》；
- 4、《安信新成长灵活配置混合型证券投资基金招募说明书》；
- 5、中国证监会要求的其他文件。

12.2 存放地点

本基金管理人和基金托管人的住所。

12.3 查阅方式

上述文件可在安信基金管理有限责任公司互联网站上查阅，或者在营业时间内到安信基金管理有限责任公司查阅。

投资者对本报告书如有疑问，可咨询本基金管理人安信基金管理有限责任公司。

客户服务电话：4008-088-088

网址：<http://www.essencefund.com>

安信基金管理有限责任公司

2017年8月24日