

安信永丰定期开放债券型证券投资基金 2017 年半年度报告

2017 年 6 月 30 日

基金管理人：安信基金管理有限责任公司

基金托管人：中国农业银行股份有限公司

送出日期：2017 年 8 月 24 日

§ 1 重要提示及目录

1.1 重要提示

基金管理人的董事会、董事保证本报告所载资料不存在虚假记载、误导性陈述或重大遗漏，并对其内容的真实性、准确性和完整性承担个别及连带的法律责任。本半年度报告已经三分之二以上独立董事签字同意，并由董事长签发。

基金托管人中国农业银行股份有限公司根据本基金合同规定，于 2017 年 8 月 21 日复核了本报告中的财务指标、净值表现、利润分配情况、财务会计报告、投资组合报告等内容，保证复核内容不存在虚假记载、误导性陈述或者重大遗漏。

基金管理人承诺以诚实信用、勤勉尽责的原则管理和运用基金资产，但不保证基金一定盈利。

基金的过往业绩并不代表其未来表现。投资有风险，投资者在作出投资决策前应仔细阅读本基金的招募说明书及其更新。

本报告中财务资料未经审计。

本报告期自 2017 年 01 月 01 日起至 06 月 30 日止。

1.2 目录

§1 重要提示及目录	1
1.1 重要提示.....	1
1.2 目录.....	2
§2 基金简介	5
2.1 基金基本情况.....	5
2.2 基金产品说明.....	5
2.3 基金管理人和基金托管人.....	6
2.4 信息披露方式.....	6
2.5 其他相关资料.....	7
§3 主要财务指标和基金净值表现	8
3.1 主要会计数据和财务指标.....	8
3.2 基金净值表现.....	8
§4 管理人报告	11
4.1 基金管理人及基金经理情况.....	11
4.2 管理人对报告期内本基金运作合规守信情况的说明.....	14
4.3 管理人对报告期内公平交易情况的专项说明.....	15
4.4 管理人对报告期内基金的投资策略和业绩表现的说明.....	15
4.5 管理人对宏观经济、证券市场及行业走势的简要展望.....	16
4.6 管理人对报告期内基金估值程序等事项的说明.....	16
4.7 管理人对报告期内基金利润分配情况的说明.....	17
4.8 报告期内管理人对本基金持有人数或基金资产净值预警情形的说明.....	17
§5 托管人报告	18
5.1 报告期内本基金托管人合规守信情况声明.....	18
5.2 托管人对报告期内本基金投资运作合规守信、净值计算、利润分配等情况的说明.....	18
5.3 托管人对本半年度报告中财务信息等内容真实、准确和完整发表意见.....	18
§6 半年度财务会计报告（未经审计）	19
6.1 资产负债表.....	19
6.2 利润表.....	21
6.3 所有者权益（基金净值）变动表.....	22

6.4 报表附注.....	23
§7 投资组合报告.....	42
7.1 期末基金资产组合情况.....	42
7.2 期末按行业分类的股票投资组合.....	43
7.3 期末按公允价值占基金资产净值比例大小排序的所有股票投资明细.....	43
7.4 报告期内股票投资组合的重大变动.....	43
7.5 期末按债券品种分类的债券投资组合.....	44
7.6 期末按公允价值占基金资产净值比例大小排序的前五名债券投资明细.....	44
7.7 期末按公允价值占基金资产净值比例大小排序的所有资产支持证券投资明细.....	45
7.8 报告期末按公允价值占基金资产净值比例大小排序的前五名贵金属投资明细.....	45
7.9 期末按公允价值占基金资产净值比例大小排序的前五名权证投资明细.....	45
7.10 报告期末本基金投资的国债期货交易情况说明.....	45
7.11 投资组合报告附注.....	45
§8 基金份额持有人信息.....	48
8.1 期末基金份额持有人户数及持有人结构.....	48
8.2 期末基金管理人的从业人员持有本基金的情况.....	48
8.3 期末基金管理人的从业人员持有本开放式基金份额总量区间的情况.....	49
§9 开放式基金份额变动.....	50
§10 重大事件揭示.....	51
10.1 基金份额持有人大会决议.....	51
10.2 基金管理人、基金托管人的专门基金托管部门的重大人事变动.....	51
10.3 涉及基金管理人、基金财产、基金托管业务的诉讼.....	51
10.4 基金投资策略的改变.....	51
10.5 为基金进行审计的会计师事务所情况.....	51
10.6 管理人、托管人及其高级管理人员受稽查或处罚等情况.....	51
10.7 基金租用证券公司交易单元的有关情况.....	51
10.8 其他重大事件.....	52
§11 影响投资者决策的其他重要信息.....	57
11.1 报告期内单一投资者持有基金份额比例达到或超过 20% 的情况.....	57
11.2 影响投资者决策的其他重要信息.....	57

§12 备查文件目录	58
12.1 备查文件目录.....	58
12.2 存放地点.....	58
12.3 查阅方式.....	58

§ 2 基金简介

2.1 基金基本情况

基金名称	安信永丰定期开放债券型证券投资基金	
基金简称	安信永丰定开债券	
基金主代码	003273	
基金运作方式	契约型开放式	
基金合同生效日	2016 年 10 月 10 日	
基金管理人	安信基金管理有限责任公司	
基金托管人	中国农业银行股份有限公司	
报告期末基金份额总额	475,941,230.84 份	
基金合同存续期	不定期	
下属分级基金的基金简称:	安信永丰定开债券 A	安信永丰定开债券 C
下属分级基金的交易代码:	003273	003274
报告期末下属分级基金的份额总额	397,134,107.94 份	78,807,122.90 份

2.2 基金产品说明

投资目标	在严格控制信用风险的前提下，通过稳健的投资策略，力争为投资者实现超越业绩比较基准的投资收益。
投资策略	封闭期内，在组合久期配置上，本基金将遵守投资组合久期与封闭期适当匹配的原则，确定投资组合的久期配置。在品种配置上，合理配置并调整国债、央票、金融债、企业债、公司债等不同债券类属券种在投资组合中的构成比例。在信用投资上，采取内外部评级结合的方法，建立信用债券的研究库和投资库，并进行动态调整和维护，适时调整投资组合。此外，本基金还将投资于可转换债券、资产支持证券和国债期货等。开放期内，本基金将主要投资于高流动性的投资品种以保持较高的组合流动性，减小基金净值的波动。
业绩比较基准	中债总指数（全价）收益率
风险收益特征	本基金为债券型基金，其预期收益水平和预期风险水平高于货币市场基金，低

	于混合型基金和股票型基金。	
	安信永丰定开债券 A	安信永丰定开债券 C
下属分级基金的风险收益特征	-	-

2.3 基金管理人和基金托管人

项目		基金管理人	基金托管人
名称		安信基金管理有限责任公司	中国农业银行股份有限公司
信息披露负责人	姓名	乔江晖	林葛
	联系电话	0755-82509999	010-66060069
	电子邮箱	service@essencefund.com	tgxxpl@abchina.com
客户服务电话		4008-088-088	95599
传真		0755-82799292	010-68121816
注册地址		广东省深圳市福田区莲花街道益田路 6009 号新世界商务中心 36 层	北京市东城区建国门内大街 69 号
办公地址		广东省深圳市福田区莲花街道益田路 6009 号新世界商务中心 36 层	北京市西城区复兴门内大街 28 号凯晨世贸中心东座 F9
邮政编码		518026	100031
法定代表人		刘入领	周慕冰

2.4 信息披露方式

本基金选定的信息披露报纸名称	中国证券报、上海证券报、证券时报
登载基金半年度报告正文的管理人互联网网址	www.essencefund.com

基金半年度报告备置地点	基金管理人及基金托管人住所
-------------	---------------

2.5 其他相关资料

项目	名称	办公地址
注册登记机构	安信基金管理有限责任公司	广东省深圳市福田区莲花街道益田路 6009 号新世界商务中心 36 层

§ 3 主要财务指标和基金净值表现

3.1 主要会计数据和财务指标

金额单位：人民币元

基金级别	安信永丰定开债券 A	安信永丰定开债券 C
3.1.1 期间数据和指标	报告期(2017 年 1 月 1 日 - 2017 年 6 月 30 日)	报告期(2017 年 1 月 1 日 - 2017 年 6 月 30 日)
本期已实现收益	-2,356,575.37	-681,138.04
本期利润	3,523,811.08	613,065.89
加权平均基金份额本期利润	0.0073	0.0052
本期加权平均净值利润率	0.74%	0.52%
本期基金份额净值增长率	0.78%	0.66%
3.1.2 期末数据和指标	报告期末(2017 年 6 月 30 日)	
期末可供分配利润	-2,067,625.90	-544,374.73
期末可供分配基金份额利润	-0.0052	-0.0069
期末基金资产净值	395,066,482.04	78,262,748.17
期末基金份额净值	0.9948	0.9931
3.1.3 累计期末指标	报告期末(2017 年 6 月 30 日)	
基金份额累计净值增长率	-0.52%	-0.69%

注：1、基金业绩指标不包括持有人认（申）购或交易基金的各项费用，计入费用后实际收益水平要低于所列数字；

2、本期已实现收益指基金本期利息收入、投资收益、其他收入（不含公允价值变动收益）扣除相关费用后的余额，本期利润为本期已实现收益加上本期公允价值变动收益；

3、对期末可供分配利润，采用期末资产负债表中未分配利润与未分配利润中已实现部分的孰低数。

3.2 基金净值表现

3.2.1 基金份额净值增长率及其与同期业绩比较基准收益率的比较

安信永丰定开债券 A

阶段	份额净值增长率①	份额净值增长率标准差②	业绩比较基准收益率③	业绩比较基准收益率标准差④	①—③	②—④
过去一个月	1.56%	0.09%	0.87%	0.10%	0.69%	-0.01%
过去三个月	0.72%	0.08%	-1.04%	0.11%	1.76%	-0.03%
过去六个月	0.78%	0.07%	-2.48%	0.11%	3.26%	-0.04%
自基金合同生效起至今	-0.52%	0.10%	-4.98%	0.15%	4.46%	-0.05%

安信永丰定开债券 C

阶段	份额净值增长率①	份额净值增长率标准差②	业绩比较基准收益率③	业绩比较基准收益率标准差④	①—③	②—④
过去一个月	1.54%	0.08%	0.87%	0.10%	0.67%	-0.02%
过去三个月	0.66%	0.08%	-1.04%	0.11%	1.70%	-0.03%
过去六个月	0.66%	0.07%	-2.48%	0.11%	3.14%	-0.04%
自基金合同生效起至今	-0.69%	0.10%	-4.98%	0.15%	4.29%	-0.05%

3.2.2 自基金合同生效以来基金份额累计净值增长率变动及其与同期业绩比较基准收益率变动的比较

A级基金份额累计净值增长率与同期业绩比较基准收益率的历史走势对比图

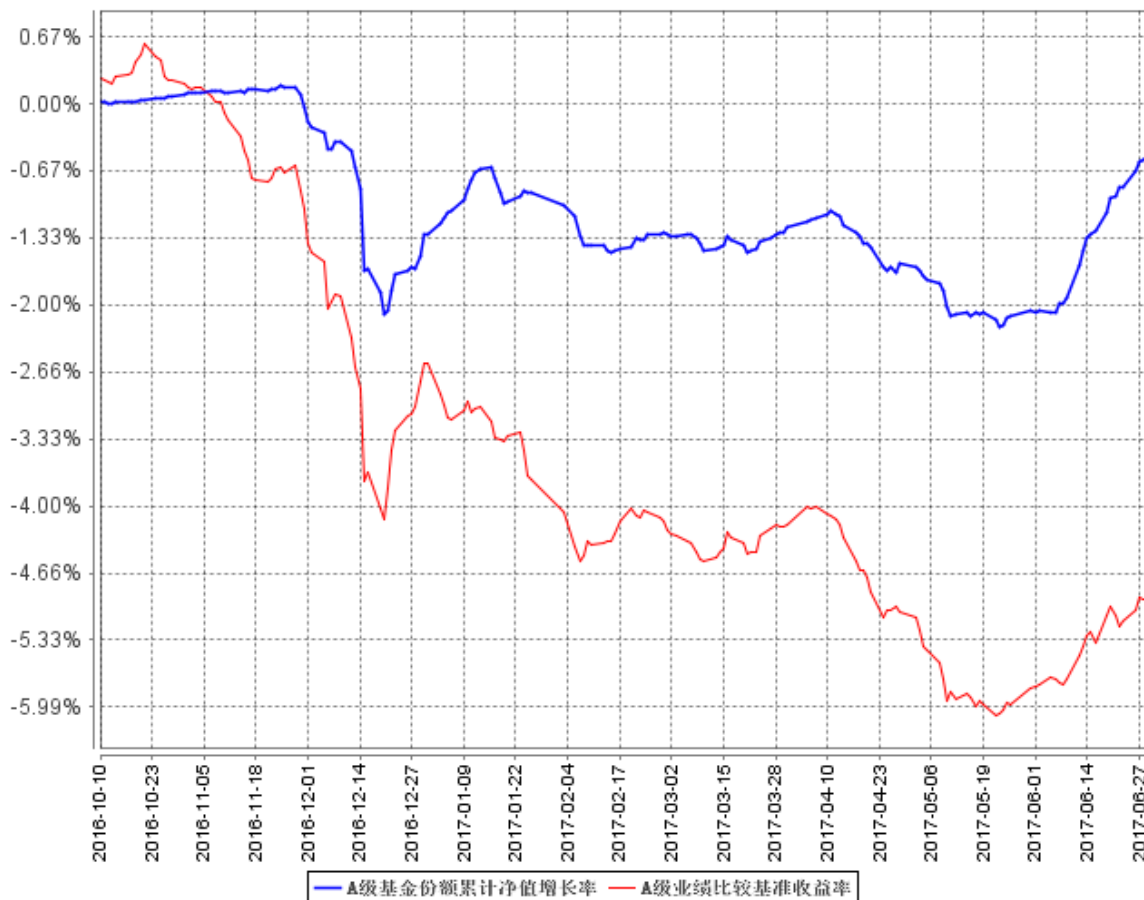

C级基金份额累计净值增长率与同期业绩比较基准收益率的历史走势对比图

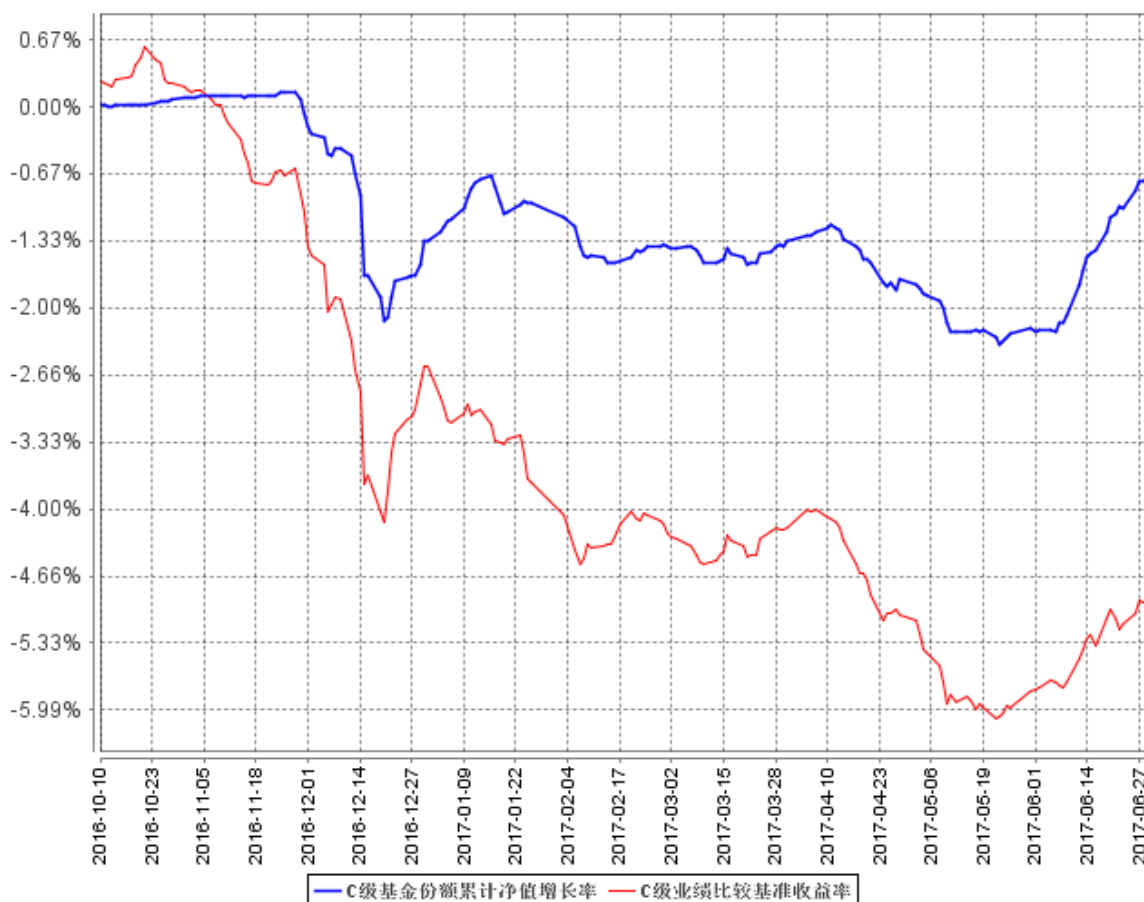

注：1、本基金合同生效日为 2016 年 10 月 10 日，截至报告期末本基金合同生效未满一年。
 2、本基金合同规定，基金管理人应当自基金合同生效之日起六个月内使基金的投资组合比例符合基金合同的约定。建仓期结束时，本基金的投资组合比例符合基金合同的约定。

§ 4 管理人报告

4.1 基金管理人及基金经理情况

4.1.1 基金管理人及其管理基金的经验

安信基金管理有限责任公司经中国证监会批准，成立于 2011 年 12 月，总部位于深圳，注册资本 3.5 亿元人民币，股东及股权结构为：五矿资本控股有限公司持有 38.72% 的股权，安信证券股份有限公司持有 33% 的股权，佛山市顺德区新碧贸易有限公司持有 19.71% 的股权，中广核财务有限责任公司持有 8.57% 的股权。

截至 2017 年 6 月 30 日，本基金管理人共管理 34 只开放式基金，具体如下：从 2012 年 6

月 20 日起管理安信策略精选灵活配置混合型证券投资基金；从 2012 年 9 月 25 日起管理安信目标收益债券型证券投资基金；从 2012 年 12 月 18 日起管理安信平稳增长混合型发起式证券投资基金；从 2013 年 2 月 5 日起管理安信现金管理货币市场基金；从 2013 年 7 月 24 日起管理安信宝利债券型证券投资基金(LOF)(原安信宝利分级债券型证券投资基金)；从 2013 年 11 月 8 日起管理安信永利信用定期开放债券型证券投资基金；从 2013 年 12 月 31 日起管理安信鑫发优选灵活配置混合型证券投资基金；从 2014 年 4 月 21 日起管理安信价值精选股票型证券投资基金；从 2014 年 11 月 24 日起管理安信现金增利货币市场基金；从 2015 年 3 月 19 日起管理安信消费医药主题股票型证券投资基金；从 2015 年 4 月 15 日起管理安信动态策略灵活配置混合型证券投资基金；从 2015 年 5 月 14 日起管理安信中证一带一路主题指数分级证券投资基金；从 2015 年 5 月 20 日起管理安信优势增长灵活配置混合型证券投资基金；从 2015 年 5 月 25 日起管理安信稳健增值灵活配置混合型证券投资基金；从 2015 年 6 月 5 日起管理安信鑫安得利灵活配置混合型证券投资基金；从 2015 年 8 月 7 日起管理安信新常态沪港深精选股票型证券投资基金；从 2015 年 11 月 24 日起管理安信新动力灵活配置混合型证券投资基金；从 2016 年 3 月 9 日起管理安信安盈保本混合型证券投资基金；从 2016 年 5 月 9 日起管理安信新回报灵活配置混合型证券投资基金；从 2016 年 7 月 28 日起管理安信新优选灵活配置混合型证券投资基金；从 2016 年 8 月 9 日起管理安信新目标灵活配置混合型证券投资基金；从 2016 年 8 月 19 日起管理安信新价值灵活配置混合型证券投资基金；从 2016 年 9 月 9 日起管理安信保证金交易型货币市场基金；从 2016 年 9 月 29 日起管理安信新成长灵活配置混合型证券投资基金；从 2016 年 9 月 29 日起管理安信尊享纯债债券型证券投资基金；从 2016 年 10 月 10 日起管理安信永丰定期开放债券型证券投资基金；从 2016 年 10 月 12 日起管理安信沪深 300 指数增强型发起式证券投资基金；从 2016 年 10 月 17 日起管理安信活期宝货币市场基金；从 2016 年 12 月 9 日起管理安信新趋势灵活配置混合型证券投资基金；从 2016 年 12 月 19 日起管理安信新视野灵活配置混合型证券投资基金；从 2017 年 1 月 13 日起管理安信永鑫定期开放债券型证券投资基金；从 2017 年 3 月 16 日起管理安信新起点灵活配置混合型证券投资基金；从 2017 年 3 月 16 日起管理安信中国制造 2025 沪港深灵活配置混合型证券投资基金；从 2017 年 3 月 29 日起管理安信合作创新主题沪港深灵活配置混合型证券投资基金。

4.1.2 基金经理（或基金经理小组）及基金经理助理简介

姓名	职务	任本基金的基金经理（助理）期限	证券从	说明
----	----	-----------------	-----	----

		任职日期	离任日期	业年限	
杨凯玮	本基金的基金 经理、固定收益 部总经理	2016 年 10 月 10 日	-	11	杨凯玮先生，台湾大学土木工程学、新竹交通大学管理学双硕士。历任台湾国泰人寿保险股份有限公司研究员，台湾新光人寿保险股份有限公司投资组合高级专员，台湾中华开发工业银行股份有限公司自营交易员，台湾元大宝来证券投资信托股份有限公司基金经理，台湾宏泰人寿保险股份有限公司科长，华润元大基金管理有限公司固定收益部总经理，安信基金管理有限责任公司固定收益部基金经理。现任安信基金管理有限责任公司固定收益部总经理。现任安信永丰定期开放债券型证券投资基金、安信新目标灵活配置混合型证券投资基金、安信现金增利货币市场基金、安信安盈保本混合型证券投资基金、安信新视野灵活配置混合型证券投资基金、安信活期宝货币市场基金、安信现金管理

					货币市场基金、安信保证金交易型货币市场基金的基金经理。
睦芳韞	本基金的基金经理	2017 年 2 月 17 日	-	12	睦芳韞女士，经济学、理学双学士。曾任中国光大银行股份有限公司深圳分行任资金部交易员、中国银行股份有限公司总行任金融市场总部投资经理。2015 年 9 月加入安信基金管理有限责任公司任固定收益部投资经理，现任固定收益部基金经理。现任安信永丰定期开放债券型证券投资基金的基金经理。
谢梦萱	本基金的基金经理助理	2016 年 10 月 10 日	2017 年 1 月 18 日	2	谢梦萱女士，金融硕士。现任安信基金管理有限责任公司固定收益部投研助理。曾任安信永丰定期开放债券型证券投资基金的基金经理助理。

注：1、基金经理的“任职日期”根据公司决定的公告（生效）日期填写；基金经理助理的“任职日期”根据公司决定确定的聘任日期填写。“离任日期”根据公司决定的公告（生效）日期填写。
2、证券从业年限计算标准遵从行业协会《证券业从业人员资格管理办法》中关于证券从业人员范围的相关规定。

4.2 管理人对报告期内本基金运作合规守信情况的说明

本报告期内，本基金管理人严格遵守《中华人民共和国证券投资基金法》、《证券投资基金销售管理办法》、《公开募集证券投资基金运作管理办法》、《证券投资基金信息披露管理办法》等有

关法律法规、监管部门的相关规定及基金合同的约定，依照诚实信用、勤勉尽责、安全高效的原则管理和运用基金资产，在认真控制投资风险的基础上，为基金份额持有人谋求最大利益，没有损害基金份额持有人利益的行为。

4.3 管理人对报告期内公平交易情况的专项说明

4.3.1 公平交易制度的执行情况

本报告期内，本基金管理人严格执行《证券投资基金管理公司公平交易制度指导意见》和公司制定的公平交易相关制度，公平对待旗下管理的所有基金和投资组合，未出现违反公平交易制度的情况，亦未受到监管机构的相关调查。

本基金管理人采用 T 值检验等统计方法，定期对旗下管理的所有基金和投资组合之间发生的同一交易日内、三个交易日内、五个交易日内的同向交易价差进行专项分析和检查。分析结果显示，本基金与本基金管理人旗下管理的所有其他基金和投资组合之间，不存在通过相同品种的同向交易进行投资组合间利益输送的行为。

4.3.2 异常交易行为的专项说明

本报告期内未发现本基金存在异常交易行为。本报告期内，本公司所有投资组合参与的交易所公开竞价同日反向交易成交较少的单边交易量未超过该证券当日成交量的 5%。

4.4 管理人对报告期内基金的投资策略和业绩表现的说明

4.4.1 报告期内基金投资策略和运作分析

从去年 10 月成立以来，安信永丰定开债一直谨慎操作，在债市下跌期间缓慢建仓，很好的规避了风险，与同类型产品相比，净值回撤较小。从成立以来，本基金一直采取短久期策略，组合债券维持在较短期限，且以中高等级债券为主，信用风险极低。同时，通过利率债以及可转债波段操作，适当增强收益，取得良好效果。

4.4.2 报告期内基金的业绩表现

截至本报告期末安信永丰定开债券 A 基金份额净值为 0.9948 元，本报告期基金份额净值增长率为 0.78%；截至本报告期末安信永丰定开债券 C 基金份额净值为 0.9931 元，本报告期基金份额净值增长率为 0.66%；同期业绩比较基准收益率为-2.48%。

4.5 管理人对宏观经济、证券市场及行业走势的简要展望

2016 年四季度以来，债市出现大幅下跌。在这轮冲击中，流动性最好的利率债品种受到冲击最大，其中 10 年金融债上行幅度一度达到 130bps，10 年国债上行幅度最高为 90bps。正如我们之前所预期的，这次调整的主要原因是监管部门降低金融杠杆，并对理财产品和整个资管行业加强监管，而与基本面因素脱离。因为从基本面来说，目前利率上行幅度隐含了 4-5 次左右加息，而实际上，国内今年大概率是不会加息。债市出现了严重的超跌。

进入 6 月下旬以来，随着监管政策的逐步落地，债市引来一波上涨行情。10 年国债和国开债下行幅度达到 10-20bp。目前债市最坏的时间已经过去。随着监管政策层逐步落地，未来债市将逐步回归基本面，根据我们对国内经济基本面的预测，预计经济增速是前高后底，其中制造业投资和房地产投资预计下半年都有一定压力。其中房地产销售对地产投资有 2-3 个季度左右的领先性，投资压力主要体现在二、三季度。而通胀方面压力也较小。整体而言，从基本上来看，对债市是利好。政策面，预计未来监管政策还将逐步落地，但市场已经有了一定预期，若没有超预期政策出台，预计对债市不会有负面冲击。

整体不管从基本面还是从政策面而言，对债市都是利好的。结合我们对债市的判断，预计今年下半年债市将持续震荡上涨行情。

4.6 管理人对报告期内基金估值程序等事项的说明

本基金管理人按照相关法律法规、证监会的相关规定以及基金合同的约定，对基金所持有的投资品种进行估值。本基金托管人根据法律法规及基金合同要求履行估值及净值计算的复核责任。会计师事务所定期对估值调整采用的相关估值模型、假设及参数的适当性发表审核意见并出具报告。本基金管理人为了确保估值工作的合规开展，设立估值委员会。估值委员会负责审定公司基金估值业务管理制度，建立健全估值决策体系，确定不同基金产品及投资品种的估值方法，保证公司估值业务准确真实地反映基金相关金融资产和金融负债的公允价值。估值委员会负责人由公司分管投资的副总经理担任，估值委员会成员由运营部、权益投资部、固定收益部、特定资产管理部、研究部、信用研究部和监察稽核部分别委派一名或多名代表组成。估值委员会各成员职责分工如下：权益投资部、固定收益部、特定资产管理部、研究部及信用研究部负责关注市场变化、证券发行机构重大事件等可能对估值产生重大影响的因素，向估值委员会提出合理的估值建议，确保估值的公允性；运营部负责日常估值业务的具体执行，及时准确完成基金估值，并负责和托

管行沟通协调核对；监察稽核部负责定期或不定期对估值政策、程序及相关方法的一致性进行检查，确保估值政策和程序的一贯性。以上人员均具备必要的经验、专业胜任能力和相关工作经历。当估值委员会委员同时为基金经理时，涉及其相关持仓品种估值调整时采取回避机制，保持估值调整的客观性和独立性。

本基金管理人参与估值流程各方之间不存在任何重大利益冲突。截至报告期末本基金管理人已签约的定价服务机构为中央国债登记结算有限责任公司和中证指数有限公司，由其按约定提供定价服务。

4.7 管理人对报告期内基金利润分配情况的说明

根据相关法律法规规定和本基金合同的约定及实际运作情况，本基金本报告期末未进行利润分配。

4.8 报告期内管理人对本基金持有人数或基金资产净值预警情形的说明

无。

§ 5 托管人报告

5.1 报告期内本基金托管人遵规守信情况声明

在托管本基金的过程中，本基金托管人中国农业银行股份有限公司严格遵守《证券投资基金法》相关法律法规的规定以及基金合同、托管协议的约定，对本基金基金管理人-安信基金管理有限公司 2017 年 1 月 1 日至 2017 年 6 月 30 日基金的投资运作，进行了认真、独立的会计核算和必要的投资监督，认真履行了托管人的义务，没有从事任何损害基金份额持有人利益的行为。

5.2 托管人对报告期内本基金投资运作遵规守信、净值计算、利润分配等情况的说明

本托管人认为，安信基金管理有限公司在本基金的投资运作、基金资产净值的计算、基金份额申购赎回价格的计算、基金费用开支及利润分配等问题上，不存在损害基金份额持有人利益的行为；在报告期内，严格遵守了《证券投资基金法》等有关法律法规，在各重要方面的运作严格按照基金合同的规定进行。

5.3 托管人对本半年度报告中财务信息等内容的真实、准确和完整发表意见

本托管人认为，安信基金管理有限公司的信息披露事务符合《证券投资基金信息披露管理办法》及其他相关法律法规的规定，基金管理人所编制和披露的本基金半年度报告中的财务指标、净值表现、收益分配情况、财务会计报告、投资组合报告等信息真实、准确、完整，未发现有关损害基金持有人利益的行为。

§ 6 半年度财务会计报告（未经审计）

6.1 资产负债表

会计主体：安信永丰定期开放债券型证券投资基金

报告截止日：2017 年 6 月 30 日

单位：人民币元

资产	附注号	本期末 2017 年 6 月 30 日	上年度末 2016 年 12 月 31 日
资产：			
银行存款	6.4.7.1	5,261,755.62	37,500,312.90
结算备付金		1,100,044.12	11,824,422.44
存出保证金		17,335.77	7,345.99
交易性金融资产	6.4.7.2	439,180,952.70	977,755,687.20
其中：股票投资		-	-
基金投资		-	-
债券投资		439,180,952.70	977,755,687.20
资产支持证券投资		-	-
贵金属投资		-	-
衍生金融资产	6.4.7.3	-	-
买入返售金融资产	6.4.7.4	19,000,000.00	-
应收证券清算款		1,954,259.21	-
应收利息	6.4.7.5	7,459,699.28	7,659,506.48
应收股利		-	-
应收申购款		-	-
递延所得税资产		-	-
其他资产	6.4.7.6	-	-
资产总计		473,974,046.70	1,034,747,275.01
负债和所有者权益	附注号	本期末 2017 年 6 月 30 日	上年度末 2016 年 12 月 31 日

负 债：			
短期借款		-	-
交易性金融负债		-	-
衍生金融负债	6.4.7.3	-	-
卖出回购金融资产款		-	217,199,837.70
应付证券清算款		-	27,159,721.14
应付赎回款		-	-
应付管理人报酬		308,460.76	536,263.30
应付托管费		77,115.20	134,065.83
应付销售服务费		12,751.52	29,034.80
应付交易费用	6.4.7.7	8,051.72	7,401.50
应交税费		-	-
应付利息		-	21,747.10
应付利润		-	-
递延所得税负债		-	-
其他负债	6.4.7.8	238,437.29	155,000.00
负债合计		644,816.49	245,243,071.37
所有者权益：			
实收基金	6.4.7.9	475,941,230.84	799,923,544.40
未分配利润	6.4.7.10	-2,612,000.63	-10,419,340.76
所有者权益合计		473,329,230.21	789,504,203.64
负债和所有者权益总计		473,974,046.70	1,034,747,275.01

注：报告截止日为 2017 年 6 月 30 日，安信永丰定期开放债券型证券投资基金 A 类基金份额净值 0.9948 元，安信永丰定期开放债券型证券投资基金 C 类基金份额净值 0.9931 元；基金份额总额 475,941,230.84 份，其中安信永丰定期开放债券型证券投资基金 A 类基金份额 397,134,107.94 份，安信永丰定期开放债券型证券投资基金 C 类基金份额 78,807,122.90 份。

6.2 利润表

会计主体：安信永丰定期开放债券型证券投资基金

本报告期：2017 年 1 月 1 日至 2017 年 6 月 30 日

单位：人民币元

项 目	附注号	本期 2017 年 1 月 1 日至 2017 年 6 月 30 日
一、收入		9,542,373.13
1.利息收入		11,051,234.90
其中：存款利息收入	6.4.7.11	134,489.46
债券利息收入		10,807,992.57
资产支持证券利息收入		-
买入返售金融资产收入		108,752.87
其他利息收入		-
2.投资收益（损失以“-”填列）		-8,805,151.65
其中：股票投资收益	6.4.7.12	-
基金投资收益		-
债券投资收益	6.4.7.13	-8,805,151.65
资产支持证券投资收益	6.4.7.14	-
贵金属投资收益	6.4.7.15	-
衍生工具收益	6.4.7.16	-
股利收益	6.4.7.17	-
3.公允价值变动收益（损失以“-”号填列）	6.4.7.18	7,174,590.38
4.汇兑收益（损失以“-”号填列）		-
5.其他收入（损失以“-”号填列）	6.4.7.19	121,699.50
减：二、费用		5,405,496.16
1. 管理人报酬	6.4.10.2.1	2,358,307.50
2. 托管费	6.4.10.2.2	589,576.89
3. 销售服务费	6.4.10.2.3	116,816.33

4. 交易费用	6.4.7.20	11,813.48
5. 利息支出		2,126,612.81
其中：卖出回购金融资产支出		2,126,612.81
6. 其他费用	6.4.7.21	202,369.15
三、利润总额（亏损总额以“-”号填列）		4,136,876.97
减：所得税费用		-
四、净利润（净亏损以“-”号填列）		4,136,876.97

注：本基金的基金合同于 2016 年 10 月 10 日生效，无上年度可比期间。

6.3 所有者权益（基金净值）变动表

会计主体：安信永丰定期开放债券型证券投资基金

本报告期：2017 年 1 月 1 日至 2017 年 6 月 30 日

单位：人民币元

项目	本期		
	2017 年 1 月 1 日至 2017 年 6 月 30 日		
	实收基金	未分配利润	所有者权益合计
一、期初所有者权益 (基金净值)	799,923,544.40	-10,419,340.76	789,504,203.64
二、本期经营活动产生的基金净值变动数(本期利润)	-	4,136,876.97	4,136,876.97
三、本期基金份额交易产生的基金净值变动数 (净值减少以“-”号填列)	-323,982,313.56	3,670,463.16	-320,311,850.40
其中：1.基金申购款	61,590.72	-565.75	61,024.97
2.基金赎回款	-324,043,904.28	3,671,028.91	-320,372,875.37

四、本期向基金份额持有人分配利润产生的基金净值变动（净值减少以“-”号填列）	-	-	-
五、期末所有者权益（基金净值）	475,941,230.84	-2,612,000.63	473,329,230.21

报表附注为财务报表的组成部分。

本报告 6.1 至 6.4 财务报表由下列负责人签署：

_____ 刘入领 _____	_____ 范瑛 _____	_____ 尚尔航 _____
基金管理人负责人	主管会计工作负责人	会计机构负责人

6.4 报表附注

6.4.1 基金基本情况

安信永丰定期开放债券型证券投资基金(以下简称“本基金”)经中国证券监督管理委员会(以下简称“中国证监会”)2016年7月25日下发的证监许可[2016]1694号文“关于核准安信永丰定期开放债券型证券投资基金注册的批复”的核准,由安信基金管理有限责任公司依照《中华人民共和国证券投资基金法》和《安信永丰定期开放债券型证券投资基金基金合同》负责公开募集。本基金为契约型开放式,以定期开放方式运作,存续期限不定。

本基金募集期间为2016年09月12日至2016年9月28日,募集结束经安永华明会计师事务所(特殊普通合伙)验证并出具安永华明(2016)验字60962175_A01号验资报告。首次设立募集不包括认购资金利息共募集799,750,677.66元。经向中国证监会备案,《安信永丰定期开放债券型证券投资基金基金合同》于2016年10月10日正式生效。截至2016年9月28日止,安信永丰定期开放债券型证券投资基金已收到的首次发售募集的有效认购资金扣除认购费后的净认购金额为人民币799,750,677.66元,折合799,750,677.66份基金份额;有效认购资金在首次发售募集期内产生的利息为人民币172,866.74元,折合172,866.74份基金份额。其中永丰定开A已收到的首次发售募集的有效认购资金扣除认购费后的净认购金额为人民币626,493,663.99元,折合626,493,663.99份基金份额;有效认购资金在首次发售募集期内产生的利息为人民币140,615.69元,折合140,615.69份基金份额;永丰定开C已收到的首次发售募集的有效认购资金金额为人民

币 173,257,013.67 元, 折合 173,257,013.67 份基金份额; 有效认购资金在首次发售募集期内产生的利息为人民币 32,251.05 元, 折合 32,251.05 份基金份额。以上收到的实收基金共计人民币 799,923,544.40 元, 折合 799,923,544.40 份基金份额。本基金的基金管理人为安信基金管理有限公司, 注册登记机构为安信基金管理有限公司, 基金托管人为中国农业银行股份有限公司。

本基金的投资范围包括国债、金融债、央行票据、可转换债券(含可分离交易的可转换债券)、企业债券、公司债券、债券回购、中期票据、短期融资券、超短期融资券、资产支持证券、同业存单、银行存款(包括协议存款、定期存款及其他银行存款)、货币市场工具、国债期货以及法律法规或中国证监会允许基金投资的其他金融工具, 但须符合中国证监会相关规定。本基金不直接从二级市场买入股票、权证等权益类资产, 也不参与一级市场新股的首发或增发, 但可持有因可转换债券转股所形成的股票、因所持股票所派发的权证和因投资可分离交易的可转换债券而产生的权证等。因上述原因持有的股票和权证等资产, 基金将在其可交易之日起的 10 个工作日内卖出。如法律法规或监管机构以后允许基金投资其他品种, 基金管理人在履行适当程序后, 可以将其纳入投资范围。基金的投资组合比例为: 债券资产占基金资产的比例不低于 80%, 本基金在开放期、封闭期前 10 个工作日以及封闭期最后 10 个工作日不受上述投资比例限制。在开放期, 每个交易日日终在扣除国债期货需缴纳的交易保证金后, 本基金持有现金或到期日在 1 年以内的政府债券的投资比例合计不低于基金资产净值的 5%, 封闭期内不受上述 5% 的限制, 但封闭期每个交易日日终在扣除国债期货需缴纳的交易保证金后, 应当保持不低于交易保证金一倍的现金。

本基金的业绩比较基准为中债总指数(全价)收益率。

6.4.2 会计报表的编制基础

本财务报表系按照财政部颁布的《企业会计准则—基本准则》以及其后颁布及修订的具体会计准则、其后颁布的应用指南、解释以及其他相关规定(以下合称“企业会计准则”)编制, 同时, 对于在具体会计核算和信息披露方面, 也参考了中国证券投资基金业协会修订并发布的《证券投资基金会计核算业务指引》、中国证监会制定的《关于进一步规范证券投资基金估值业务的指导意见》、《关于证券投资基金执行<企业会计准则>估值业务及份额净值计价有关事项的通知》、《证券投资基金信息披露管理办法》、《证券投资基金信息披露内容与格式准则》第 2 号《年度报告的内容与格式》、《证券投资基金信息披露编报规则》第 3 号《会计报表附注的编制及披露》、《证券投资基金信息披露 XBRL 模板第 3 号<年度报告和半年度报告>》、其他中国证监会及中国证券投资基金业协会颁布的相关规定。

本财务报表以本基金持续经营为基础列报。

6.4.3 遵循企业会计准则及其他有关规定的声明

本财务报表符合企业会计准则的要求，真实、完整地反映了本基金于 2017 年 6 月 30 日的财务状况以及 2017 年 1 月 1 日至 2017 年 6 月 30 日的经营成果和净值变动情况。

6.4.4 本报告期所采用的会计政策、会计估计与最近一期年度报告相一致的说明

本报告期所采用的会计政策、会计估计与最近一期年度报告相一致。

6.4.5 会计政策和会计估计变更以及差错更正的说明

6.4.5.1 会计政策变更的说明

本基金本报告期无需要说明的会计政策变更。

6.4.5.2 会计估计变更的说明

本基金本报告期无需要说明的会计估计变更。

6.4.5.3 差错更正的说明

本基金本报告期无需要说明的重大会计差错更正。

6.4.6 税项

6.4.6 税项

6.4.6.1 印花税

证券（股票）交易印花税税率为 1%，由出让方缴纳。

6.4.6.2 营业税、增值税、企业所得税

证券投资基金（封闭式证券投资基金，开放式证券投资基金）管理人运用基金买卖股票、债券的差价收入，免征营业税。

自 2016 年 5 月 1 日起，在全国范围内全面推开营业税改征增值税试点，金融业纳入试点范围，由缴纳营业税改为缴纳增值税。对证券投资基金（封闭式证券投资基金，开放式证券投资基金）管理人运用基金买卖股票、债券的转让收入免征增值税；国债、地方政府债利息收入以及金融同业往来利息收入免征增值税。根据财政部、国家税务总局财税[2016]140 号文《关于明确金融、房地产开发、教育辅助服务等增值税政策的通知》的规定，资管产品运营过程中发生的增值税应税行为，以资管产品管理人为增值税纳税人；根据财政部、国家税务总局财税[2017]56 号文《关

于资管产品增值税有关问题的通知》的规定，自 2018 年 1 月 1 日起，资管产品管理人运营资管产品过程中发生的增值税应税行为（以下称资管产品运营业务），暂适用简易计税方法，按照 3% 的征收率缴纳增值税。

证券投资基金从证券市场中取得的收入，包括买卖股票、债券的差价收入，股权的股息、红利收入，债券的利息收入及其他收入，暂不征收企业所得税。

6.4.6.3 个人所得税

个人所得税税率为 20%。

基金取得的股票的股息、红利收入、债券的利息收入及储蓄利息收入，由上市公司、债券发行企业及金融机构在向基金派发股息、红利收入、债券的利息收入及储蓄利息收入时代扣代缴个人所得税。

基金从上市公司分配取得的股息红利所得，持股期限在 1 个月以内（含 1 个月）的，其股息红利所得全额计入应纳税所得额；持股期限在 1 个月以上至 1 年（含 1 年）的，减按 50% 计入应纳税所得额；持股期限超过 1 年的，股息红利所得暂免征收个人所得税。

暂免征收储蓄存款利息所得个人所得税。

6.4.7 重要财务报表项目的说明

6.4.7.1 银行存款

单位：人民币元

项目	本期末 2017 年 6 月 30 日
活期存款	5,261,755.62
定期存款	-
其中：存款期限 1-3 个月	-
其他存款	-
合计：	5,261,755.62

6.4.7.2 交易性金融资产

单位：人民币元

项目	本期末 2017 年 6 月 30 日			
	成本	公允价值	公允价值变动	
股票	-	-	-	
贵金属投资-金交所 黄金合约	-	-	-	
债券	交易所市场	275,922,821.93	270,879,952.70	-5,042,869.23
	银行间市场	168,986,407.40	168,301,000.00	-685,407.40
	合计	444,909,229.33	439,180,952.70	-5,728,276.63
资产支持证券	-	-	-	
基金	-	-	-	
其他	-	-	-	
合计	444,909,229.33	439,180,952.70	-5,728,276.63	

6.4.7.3 衍生金融资产/负债

本基金本报告期末无衍生金融工具。

6.4.7.4 买入返售金融资产

6.4.7.4.1 各项买入返售金融资产期末余额

单位：人民币元

项目	本期末 2017 年 6 月 30 日	
	账面余额	其中：买断式逆回购
买入返售证券	19,000,000.00	-
合计	19,000,000.00	-

6.4.7.4.2 期末买断式逆回购交易中取得的债券

本基金本报告期末及上年度末无买断式逆回购交易中取得的债券。

6.4.7.5 应收利息

单位：人民币元

项目	本期末 2017 年 6 月 30 日
应收活期存款利息	1,129.97
应收定期存款利息	-
应收其他存款利息	-
应收结算备付金利息	495.10
应收债券利息	7,464,855.72
应收买入返售证券利息	-6,789.31
应收申购款利息	-
应收黄金合约拆借孳息	-
其他	7.80
合计	7,459,699.28

6.4.7.6 其他资产

本基金本报告期末及上年度末无其他资产。

6.4.7.7 应付交易费用

单位：人民币元

项目	本期末 2017 年 6 月 30 日
交易所市场应付交易费用	-
银行间市场应付交易费用	8,051.72
合计	8,051.72

6.4.7.8 其他负债

单位：人民币元

项目	本期末
----	-----

	2017 年 6 月 30 日
应付券商交易单元保证金	-
应付赎回费	-
预提费用	238,437.29
合计	238,437.29

6.4.7.9 实收基金

金额单位：人民币元

安信永丰定开债券 A		
项目	本期 2017 年 1 月 1 日至 2017 年 6 月 30 日	
	基金份额（份）	账面金额
上年度末	626,634,279.68	626,634,279.68
本期申购	57,526.80	57,526.80
本期赎回(以“-”号填列)	-229,557,698.54	-229,557,698.54
本期末	397,134,107.94	397,134,107.94

金额单位：人民币元

安信永丰定开债券 C		
项目	本期 2017 年 1 月 1 日至 2017 年 6 月 30 日	
	基金份额（份）	账面金额
上年度末	173,289,264.72	173,289,264.72
本期申购	4,063.92	4,063.92
本期赎回(以“-”号填列)	-94,486,205.74	-94,486,205.74
本期末	78,807,122.90	78,807,122.90

6.4.7.10 未分配利润

单位：人民币元

安信永丰定开债券 A			
项目	已实现部分	未实现部分	未分配利润合计
上年度末	2,006,205.16	-10,108,342.88	-8,102,137.72
本期利润	-2,356,575.37	5,880,386.45	3,523,811.08
本期基金份额交易产生的变动数	-689,849.20	3,200,549.94	2,510,700.74
其中：基金申购款	181.91	-686.70	-504.79
基金赎回款	-690,031.11	3,201,236.64	2,511,205.53
本期已分配利润	-	-	-
本期末	-1,040,219.41	-1,027,406.49	-2,067,625.90

单位：人民币元

安信永丰定开债券 C			
项目	已实现部分	未实现部分	未分配利润合计
上年度末	477,321.09	-2,794,524.13	-2,317,203.04
本期利润	-681,138.04	1,294,203.93	613,065.89
本期基金份额交易产生的变动数	-135,544.66	1,295,307.08	1,159,762.42
其中：基金申购款	8.37	-69.33	-60.96
基金赎回款	-135,553.03	1,295,376.41	1,159,823.38
本期已分配利润	-	-	-
本期末	-339,361.61	-205,013.12	-544,374.73

6.4.7.11 存款利息收入

单位：人民币元

项目	本期
	2017年1月1日至2017年6月30日

活期存款利息收入	82,450.78
定期存款利息收入	-
其他存款利息收入	-
结算备付金利息收入	51,882.55
其他	156.13
合计	134,489.46

6.4.7.12 股票投资收益

6.4.7.12.1 股票投资收益——买卖股票差价收入

本基金本报告期无股票投资收益。

6.4.7.13 债券投资收益

6.4.7.13.1 债券投资收益项目构成

单位：人民币元

项目	本期 2017年1月1日至2017年6月30日
债券投资收益——买卖债券（、债转股及债券到期兑付）差价收入	-8,805,151.65
债券投资收益——赎回差价收入	-
债券投资收益——申购差价收入	-
合计	-8,805,151.65

6.4.7.13.2 债券投资收益——买卖债券差价收入

单位：人民币元

项目	本期 2017年1月1日至2017年6月30日
卖出债券（、债转股及债券到期兑付）成交总额	1,161,309,308.49
减：卖出债券（、债转股及债券到期兑付）	1,155,794,494.56

成本总额	
减：应收利息总额	14,319,965.58
买卖债券差价收入	-8,805,151.65

6.4.7.13.3 资产支持证券投资收益

本基金本报告期间无资产支持证券投资收益。

6.4.7.14 贵金属投资收益

本基金本报告期间无贵金属投资收益。

6.4.7.15 衍生工具收益

本基金本报告期内无衍生工具收益。

6.4.7.16 股利收益

本基金本报告期内无股利收益。

6.4.7.17 公允价值变动收益

单位：人民币元

项目名称	本期
	2017年1月1日至2017年6月30日
1. 交易性金融资产	7,174,590.38
——股票投资	-
——债券投资	7,174,590.38
——资产支持证券投资	-
——贵金属投资	-
——其他	-
2. 衍生工具	-
——权证投资	-
3. 其他	-
合计	7,174,590.38

6.4.7.18 其他收入

单位：人民币元

项目	本期 2017 年 1 月 1 日至 2017 年 6 月 30 日
基金赎回费收入	121,681.08
基金转换费收入	18.42
合计	121,699.50

6.4.7.19 交易费用

单位：人民币元

项目	本期 2017 年 1 月 1 日至 2017 年 6 月 30 日
交易所市场交易费用	2,363.48
银行间市场交易费用	9,450.00
合计	11,813.48

6.4.7.20 其他费用

单位：人民币元

项目	本期 2017 年 1 月 1 日至 2017 年 6 月 30 日
审计费用	39,671.58
信息披露费	138,765.71
银行划款费用	11,481.86
其他	50.00
银行间帐户维护费	12,400.00
合计	202,369.15

6.4.8 或有事项、资产负债表日后事项的说明

6.4.8.1 或有事项

截至资产负债表日，本基金无需要说明的重大或有事项。

6.4.8.2 资产负债表日后事项

截至本财务报表批准日，本基金无需披露的资产负债表日后事项。

6.4.9 关联方关系

6.4.9.1 本报告期存在控制关系或其他重大利害关系的关联方发生变化的情况

本基金本报告期存在控制关系或其他重大利害关系的关联方未发生变化。

6.4.9.2 本报告期与基金发生关联交易的各关联方

关联方名称	与本基金的关系
安信基金管理有限责任公司（以下简称“安信基金”）	基金管理人、注册登记机构、基金销售机构
中国农业银行股份有限公司（以下简称“中国农业银行”）	基金托管人、基金销售机构
安信证券股份有限公司（以下简称“安信证券”）	基金管理人的股东、基金销售机构
五矿资本控股有限公司	基金管理人的股东
佛山市顺德区新碧贸易有限公司	基金管理人的股东
中广核财务有限责任公司	基金管理人的股东
安信乾盛财富管理（深圳）有限公司	基金管理人的子公司
安信乾正股权投资管理（深圳）有限公司	基金管理人子公司的子公司

注：1、本基金管理人于 2013 年 12 月 2 日设立了全资子公司安信乾盛财富管理（深圳）有限公司。

2、本基金管理人子公司安信乾盛财富管理（深圳）有限公司于 2015 年 11 月 3 日设立了全资子公司安信乾正股权投资管理（深圳）有限公司。

3、以下关联交易均在正常业务范围内按一般商业条款订立。

6.4.10 本报告期及上年度可比期间的关联方交易

6.4.10.1 通过关联方交易单元进行的交易

6.4.10.1.1 股票交易

本基金本期未发生通过关联方交易单元进行的股票交易。

6.4.10.1.2 权证交易

本基金本报告期内无通过关联方交易单元进行的权证交易。

6.4.10.1.3 应支付关联方的佣金

本基金本报告期无应支付关联方的佣金。

6.4.10.2 关联方报酬

6.4.10.2.1 基金管理费

单位：人民币元

项目	本期
	2017 年 1 月 1 日至 2017 年 6 月 30 日
当期发生的基金应支付的管理费	2,358,307.50
其中：支付销售机构的客户维护费	1,381,969.47

注：基金管理费按前一日的基金资产净值的 0.80% 的年费率逐日计提。计算方法如下：

$$H = E \times 0.80\% / \text{当年天数}$$

H 为每日应支付的基金管理费

E 为前一日的基金资产净值

6.4.10.2.2 基金托管费

单位：人民币元

项目	本期
	2017 年 1 月 1 日至 2017 年 6 月 30 日
当期发生的基金应支付的托管费	589,576.89

注：基金托管费按前一日的基金资产净值的 0.20% 的年费率逐日计提。计算方法如下：

$$H = E \times 0.20\% / \text{当年天数}$$

H 为每日应支付的基金托管费

E 为前一日的基金资产净值

6.4.10.2.3 销售服务费

单位：人民币元

获得销售服务费的各关联方名称	本期 2017 年 1 月 1 日至 2017 年 6 月 30 日		
	当期发生的基金应支付的销售服务费		
	安信永丰定开债券 A	安信永丰定开债券 C	合计
中国农业银行	-	104,708.78	104,708.78
安信基金	-	11,824.35	11,824.35
安信证券	-	52.49	52.49
合计	-	116,585.62	116,585.62

注：基金销售服务费可用于本基金的市场推广、销售以及基金份额持有人服务等各项费用。本基金分为不同的类别，适用不同的销售服务费率。其中，本基金 A 类基金份额不收取销售服务费，C 类基金份额销售服务费年费率为 0.20%。本基金 C 类基金份额销售服务费计提的计算方法如下：

$$H = E \times 0.20\% / \text{当年天数}$$

H 为 C 类基金份额每日应计提的销售服务费

E 为 C 类基金份额前一日基金资产净值

6.4.10.3 与关联方进行银行间同业市场的债券(含回购)交易

本基金本报告期末与关联方进行银行间同业市场债券（含回购）交易。

6.4.10.4 各关联方投资本基金的情况

6.4.10.4.1 报告期内基金管理人运用固有资金投资本基金的情况

本报告期内基金管理人均未运用固有资金投资本基金。

6.4.10.4.2 报告期末除基金管理人之外的其他关联方投资本基金的情况

本基金的其他关联方本期末及上年度末均未持有本基金份额。

6.4.10.5 由关联方保管的银行存款余额及当期产生的利息收入

单位：人民币元

关联方名称	本期 2017 年 1 月 1 日至 2017 年 6 月 30 日

	期末余额	当期利息收入
农业银行	5,261,755.62	82,450.78

注：本基金的银行存款由基金托管人中国农业银行保管，按约定利率计息。

6.4.10.6 本基金在承销期内参与关联方承销证券的情况

本基金本报告期末在承销期内参与关联方承销证券。

6.4.10.7 其他关联交易事项的说明

本基金本期无其他关联交易事项。

6.4.11 利润分配情况

本基金本报告期末未进行利润分配。

6.4.12 期末（2017年6月30日）本基金持有的流通受限证券

6.4.12.1 因认购新发/增发证券而于期末持有的流通受限证券

本基金无因认购新发/增发证券而于期末持有的流通受限证券。

6.4.12.2 期末持有的暂时停牌等流通受限股票

本基金本报告期末未持有暂时停牌等流通受限的股票。

6.4.12.3 期末债券正回购交易中作为抵押的债券

6.4.12.3.1 银行间市场债券正回购

截至本报告期末，本基金无从事银行间市场债券正回购交易形成的卖出回购证券款余额。

6.4.12.3.2 交易所市场债券正回购

截至本报告期末，本基金无从事证券交易所债券正回购交易形成的卖出回购证券款余额。

6.4.13 金融工具风险及管理

6.4.13.1 风险管理政策和组织架构

本基金管理人坚持“风险管理创造价值”、“风险管理人人有责”、“合规风险零容忍”的理念，将风险管理融入到公司的组织架构中，对风险实行多层次、多角度、全方位的控制。本基金管理人为全面、深入控制风险，建立了自下而上的三层风险管理体系。在业务操作层面由公司各部门和各级业务岗位进行业务一线风险的自控和互控。经理层下设的风险控制委员会、投资决策委员会等专业委员会和监察稽核部组成公司风险管理的第二层防线，负责组织和协调公司内部的风险

管理工作，查找、评估业务中的风险隐患，提出处理意见并监督执行。本基金管理人在董事会下设立合规与风险管理委员会、审计委员会和督察长作为风险管理的第三层防线，负责制定公司风险管理的框架、监督风险管理的执行情况并督促公司保护持有人的合法权益。

本基金主要的投资工具主要为包括在国内依法发行上市的国债、央行票据、地方政府债、金融债、公司债、企业债、短期融资券、资产支持证券、可转换债券、可分离债券、回购和银行存款等金融工具，在日常经营活动中面临信用风险、流动性风险及市场风险等相关风险。本基金的基金管理人从事风险管理的主要目标是争取将相对风险控制在限定的范围之内，使本基金在风险和收益之间取得最佳的平衡。

本基金管理人通过定性和定量两种方式对本基金投资的金融工具进行风险管理。一方面从定性的角度出发，对本基金存在的风险、风险的严重程度及风险发生的可能性进行评估、分析和宏观控制；另一方面从定量分析的角度出发，通过金融建模和特定风险量化指标计算，在日常工作中实时地对各种量化风险进行跟踪、检查和预警，并通过相应决策将风险控制在可承受的范围内。

6.4.13.2 信用风险

在基金投资过程中，信用风险主要是指因债券交易对手未履行合同责任，或者基金所投资债券的发行人出现违约、拒绝支付到期本息，导致基金资产损失和收益变化的风险。

本基金管理人建立了严格的债券备选池制度以有效地控制信用风险，对债券发行人自身偿债能力及增信条款进行了充分的考虑并同时采取分散化投资方式防范信用风险。

本基金在交易所进行的证券交易交割和款项清算对手为中国证券登记结算有限责任公司，在银行间同业市场通过对交易对手的资信情况进行充分审慎的评估，同时对证券交割方式进行限制以控制交易对手的违约风险。

截止本期末，本基金持有的除国债、央行票据和政策性金融债以外的债券占基金资产净值的比例为 92.24%（上年度末为 123.84%）。

6.4.13.2.1 按短期信用评级列示的债券投资

单位：人民币元

短期信用评级	本期末 2017 年 6 月 30 日	上年度末 2016 年 12 月 31 日
A-1	-	-

A-1 以下	-	-
未评级	141,440,711.25	149,590,665.60
合计	141,440,711.25	149,590,665.60

- 注：1. 债券评级取自第三方评级机构的债项评级。
 2. 未评级债券为国债、政策性金融债、央票或其他未经第三方评级机构进行债项评级的债券。
 3. 债券投资以全价列示。

6.4.13.2.2 按长期信用评级列示的债券投资

单位：人民币元

长期信用评级	本期末 2017 年 6 月 30 日	上年度末 2016 年 12 月 31 日
AAA	40,343,705.75	231,815,328.22
AAA 以下	262,059,823.84	457,200,665.64
未评级	2,801,567.58	146,797,969.38
合计	305,205,097.17	835,813,963.24

- 注：1. 债券评级取自第三方评级机构的债项评级。
 2. 未评级债券为国债、政策性金融债、央票或其他未经第三方评级机构进行债项评级的债券。
 3. 债券投资以全价列示。

6.4.13.3 流动性风险

流动性风险是指基金所持金融工具变现的难易程度。本基金流动性风险来自于兑付赎回资金的流动性风险和投资品种变现的流动性风险两方面。

兑付赎回资金的流动性风险是指本基金份额持有人可随时要求赎回其持有的基金份额，因而对本基金的投资运作产生额外的流动性风险。针对该类流动性风险，本基金管理人每日对本基金的申购赎回情况进行监控并预测流动性需求，保持基金投资组合中的可用现金头寸与之相匹配。同时本基金的基金合同中设计了巨额赎回条款，约定了在巨额赎回发生时对赎回申请的处理方式，控制因开放申购赎回模式带来的流动性风险，有效保障基金持有人利益。

投资品种变现的流动性风险是指因投资品种不存在活跃的交易市场而难以变现，或因投资品种集中度高而无法在不对市场价格产生重大影响的情况下变现的流动性风险。本基金采用控制流

通受限证券比例、监控投资品种的成交活跃度和分散投资等方式防范投资品种变现的流动性风险。本基金投资于一家公司发行的证券市值不超过基金资产净值的 10%，且本基金与由本基金管理人管理的其他基金共同持有一家发行的证券不得超过该证券的 10%。

本基金的投资范围为具有良好流动性的金融工具，所持证券均可在证券交易所或银行间同业市场交易，期末本基金持有的所有证券均能及时变现。

6.4.13.4 市场风险

6.4.13.4.1 利率风险

利率风险是指基金的现金流量和投资品种的公允价值受市场利率变动而发生波动的风险。银行存款、结算备付金及债券投资等品种的公允价值均面临在市场利率上升时出现下降的风险。本基金的基金管理人定期对本基金面临的利率敏感性缺口进行监控，采用久期、凸度、VAR（在险价值）等量化风险指标评估基金的利率风险，并通过调整投资组合的久期等方法对上述利率风险进行管理。

6.4.13.4.1.1 利率风险敞口

单位：人民币元

本期末 2017 年 6 月 30 日	1 年以内	1-5 年	5 年以上	不计息	合计
资产					
银行存款	5,261,755.62	-	-	-	5,261,755.62
结算备付金	1,100,044.12	-	-	-	1,100,044.12
存出保证金	17,335.77	-	-	-	17,335.77
交易性金融资产	141,981,783.70	297,199,169.00	-	-	439,180,952.70
买入返售金融资产	19,000,000.00	-	-	-	19,000,000.00
应收证券清算款	-	-	-	1,954,259.21	1,954,259.21
应收利息	-	-	-	7,459,699.28	7,459,699.28
资产总计	167,360,919.21	297,199,169.00	-	9,413,958.49	473,974,046.70

应付管理人报酬	-	-	-	308,460.76	308,460.76
应付托管费	-	-	-	77,115.20	77,115.20
应付销售服务费	-	-	-	12,751.52	12,751.52
应付交易费用	-	-	-	8,051.72	8,051.72
其他负债	-	-	-	238,437.29	238,437.29
负债总计	-	-	-	644,816.49	644,816.49
利率敏感度缺口	167,360,919.21	297,199,169.00	-	8,769,142.00	473,329,230.21
上年度末 2016年12月31日	1年以内	1-5年	5年以上	不计息	合计
资产					
银行存款	37,500,312.90	-	-	-	37,500,312.90
结算备付金	11,824,422.44	-	-	-	11,824,422.44
存出保证金	7,345.99	-	-	-	7,345.99
交易性金融资产	292,838,116.80	653,984,170.40	30,933,400.00	-	977,755,687.20
应收利息	-	-	-	7,659,506.48	7,659,506.48
其他资产	-	-	-	-	-
资产总计	342,170,198.13	653,984,170.40	30,933,400.00	7,659,506.48	1,034,747,275.01
负债					
卖出回购金融资产款	217,199,837.70	-	-	-	217,199,837.70
应付证券清算款	-	-	-	27,159,721.14	27,159,721.14
应付管理人报酬	-	-	-	536,263.30	536,263.30
应付托管费	-	-	-	134,065.83	134,065.83
应付销售服务费	-	-	-	29,034.80	29,034.80
应付交易费用	-	-	-	7,401.50	7,401.50
应付利息	-	-	-	21,747.10	21,747.10
其他负债	-	-	-	155,000.00	155,000.00

负债总计	217,199,837.70	0.00	0.00	28,043,233.67	245,243,071.37
利率敏感度缺口	124,970,360.43	653,984,170.40	30,933,400.00	-20,383,727.19	789,504,203.64

6.4.13.4.1.2 利率风险的敏感性分析

假设	除市场利率以外的其他市场变量保持不变		
分析	相关风险变量的变动	对资产负债表日基金资产净值的 影响金额（单位：人民币元）	
		本期末（2017年6月30日）	上年度末（2016年12月31日）
	1、市场利率下降25个基点	2,192,669.37	4,994,619.53
	2、市场利率上升25个基点	-2,170,352.52	-4,944,526.83

6.4.13.4.2 外汇风险

外汇风险是指金融工具的公允价值或未来现金流量因外汇汇率变动而发生波动的风险。本基金的所有资产及负债以人民币计价，因此无外汇风险。

6.4.13.4.3 其他价格风险

其他价格风险是指基金所持金融工具的公允价值或未来现金流量因除市场利率和外汇汇率以外的市场价格因素变动而发生波动的风险。本基金主要投资于交易所市场和银行间同业市场交易的固定收益品种，因此无其他价格风险。

§ 7 投资组合报告

7.1 期末基金资产组合情况

金额单位：人民币元

序号	项目	金额	占基金总资产的比例（%）
1	权益投资	-	-

	其中：股票	-	-
2	固定收益投资	439,180,952.70	92.66
	其中：债券	439,180,952.70	92.66
	资产支持证券	-	-
3	贵金属投资	-	-
4	金融衍生品投资	-	-
5	买入返售金融资产	19,000,000.00	4.01
	其中：买断式回购的买入返售金融资产	-	-
6	银行存款和结算备付金合计	6,361,799.74	1.34
7	其他各项资产	9,431,294.26	1.99
8	合计	473,974,046.70	100.00

7.2 期末按行业分类的股票投资组合

7.2.1 报告期末按行业分类的境内股票投资组合

本基金本报告期末未持有股票。

7.2.2 报告期末按行业分类的港股通投资股票投资组合

本基金本报告期末未持有港股通股票。

7.3 期末按公允价值占基金资产净值比例大小排序的所有股票投资明细

本基金本报告期末未持有股票。

7.4 报告期内股票投资组合的重大变动

7.4.1 累计买入金额超出期初基金资产净值 2%或前 20 名的股票明细

本基金本报告期内未持有股票。

7.4.2 累计卖出金额超出期初基金资产净值 2%或前 20 名的股票明细

本基金本报告期内未持有股票。

7.4.3 买入股票的成本总额及卖出股票的收入总额

本基金本报告期内未持有股票。

7.5 期末按债券品种分类的债券投资组合

金额单位：人民币元

序号	债券品种	公允价值	占基金资产净值比例 (%)
1	国家债券	2,597,400.00	0.55
2	央行票据	-	-
3	金融债券	-	-
	其中：政策性金融债	-	-
4	企业债券	247,632,106.00	52.32
5	企业短期融资券	90,340,000.00	19.09
6	中期票据	29,046,000.00	6.14
7	可转债（可交换债）	20,650,446.70	4.36
8	同业存单	48,915,000.00	10.33
9	其他	-	-
10	合计	439,180,952.70	92.79

7.6 期末按公允价值占基金资产净值比例大小排序的前五名债券投资明细

金额单位：人民币元

序号	债券代码	债券名称	数量（张）	公允价值	占基金资产净值比例 (%)
1	111721028	17 渤海银行 CD028	500,000	48,915,000.00	10.33
2	136845	16 环球 03	466,670	45,467,658.10	9.61
3	011698571	16 中铝业 SCP011	400,000	40,176,000.00	8.49
4	112475	16 万丰 01	410,000	40,057,000.00	8.46
5	011698700	16 中材科技	300,000	30,108,000.00	6.36

		SCP003			
--	--	--------	--	--	--

7.7 期末按公允价值占基金资产净值比例大小排序的所有资产支持证券投资明细

本基金本报告期末未持有资产支持证券。

7.8 报告期末按公允价值占基金资产净值比例大小排序的前五名贵金属投资明细

本基金本报告期末未持有贵金属。

7.9 期末按公允价值占基金资产净值比例大小排序的前五名权证投资明细

本基金本报告期末未持有权证。

7.10 报告期末本基金投资的国债期货交易情况说明

7.10.1 本期国债期货投资政策

本基金尚未在基金合同中明确国债期货的投资策略、比例限制、信息披露等，本基金暂不参与国债期货交易。

7.10.2 报告期末本基金投资的国债期货持仓和损益明细

本基金本报告期末未持有国债期货合约。

7.10.3 本期国债期货投资评价

本基金本报告期末未持有国债期货合约。

7.11 投资组合报告附注

7.11.1

报告期内基金投资的前十名证券的发行主体未有被监管部门立案调查，不存在报告编制日前一年内受到公开谴责、处罚的情形。

7.11.2

本基金投资的前十名股票没有超出基金合同规定的备选股票库，本基金管理人从制度和流程

上要求股票必须先入库再买入。

7.11.3 期末其他各项资产构成

单位：人民币元

序号	名称	金额
1	存出保证金	17,335.77
2	应收证券清算款	1,954,259.21
3	应收股利	-
4	应收利息	7,459,699.28
5	应收申购款	-
6	其他应收款	-
7	待摊费用	-
8	其他	-
9	合计	9,431,294.26

7.11.4 期末持有的处于转股期的可转换债券明细

金额单位：人民币元

序号	债券代码	债券名称	公允价值	占基金资产净值比例 (%)
1	110034	九州转债	7,365,210.00	1.56
2	120001	16 以岭 EB	5,482,265.40	1.16
3	110033	国贸转债	2,740,238.80	0.58
4	110032	三一转债	2,045,736.00	0.43
5	128011	汽模转债	2,008,685.70	0.42
6	113010	江南转债	1,008,310.80	0.21

7.11.5 期末前十名股票中存在流通受限情况的说明

本基金本报告期末未持有股票。

7.11.6 投资组合报告附注的其他文字描述部分

由于四舍五入原因，分项之和与合计可能有尾差。

§ 8 基金份额持有人信息

8.1 期末基金份额持有人户数及持有人结构

份额单位：份

份额 级别	持有人 户数 (户)	户均持有的 基金份额	持有人结构			
			机构投资者		个人投资者	
			持有份额	占总份额比 例	持有份额	占总份 额比例
安 信 永 丰 定 开 债券 A	3,665	108,358.56	1,006,963.72	0.25%	396,127,144.22	99.75%
安 信 永 丰 定 开 债券 C	928	84,921.47	16,401,250.00	20.81%	62,405,872.90	79.19%
合计	4,593	103,623.17	17,408,213.72	3.66%	458,533,017.12	96.34%

注：机构/个人投资者持有份额占总份额比例的计算中，对下属分级基金，比例的分母采用各自级别的份额，对合计数，比例的分母采用下属分级基金份额的合计数（即期末基金份额总额）。

8.2 期末基金管理人的从业人员持有本基金的情况

项目	份额级别	持有份额总数（份）	占基金总份额 比例
基金管理人所有从业人员 持有本基金	安信永丰 定开债券 A	10,248.83	0.0026%
	安信永丰 定开债券 C	-	-

	合计	10,248.83	0.0022%
--	----	-----------	---------

注：管理人的从业人员持有基金占基金总份额比例的计算中，对下属分级基金，比例的分母采用各自级别的份额，对合计数，比例的分母采用下属分级基金份额的合计数（即期末基金份额总额）。

8.3 期末基金管理人的从业人员持有本开放式基金份额总量区间的情况

项目	份额级别	持有基金份额总量的数量区间（万份）
本公司高级管理人员、基金投资和研究部门负责人持有本开放式基金	安信永丰定开债券 A	0
	安信永丰定开债券 C	0
	合计	0
本基金基金经理持有本开放式基金	安信永丰定开债券 A	0
	安信永丰定开债券 C	0
	合计	0

注：管理人的从业人员持有基金占基金总份额比例的计算中，对下属分级基金，比例的分母采用各自级别的份额，对合计数，比例的分母采用下属分级基金份额的合计数（即期末基金份额总额）。

§ 9 开放式基金份额变动

单位：份

项目	安信永丰定开债 券 A	安信永丰定开债 券 C
基金合同生效日（2016 年 10 月 10 日）基金 份额总额	626,634,279.68	173,289,264.72
本报告期期初基金份额总额	626,634,279.68	173,289,264.72
本报告期基金总申购份额	57,526.80	4,063.92
减：本报告期基金总赎回份额	229,557,698.54	94,486,205.74
本报告期基金拆分变动份额（份额减少以“-” 填列）	-	-
本报告期期末基金份额总额	397,134,107.94	78,807,122.90

§ 10 重大事件揭示

10.1 基金份额持有人大会决议

本报告期内本基金未举行基金份额持有人大会。

10.2 基金管理人、基金托管人的专门基金托管部门的重大人事变动

本基金本报告期内基金管理人、基金托管人的专门基金托管部门未发生重大人事变动。

10.3 涉及基金管理人、基金财产、基金托管业务的诉讼

本报告期内本基金无涉及本基金管理人、基金财产、基金托管业务的诉讼事项。

10.4 基金投资策略的改变

本报告期内本基金投资策略未发生改变。

10.5 为基金进行审计的会计师事务所情况

本报告期本基金聘请的会计师事务所未发生变更。

10.6 管理人、托管人及其高级管理人员受稽查或处罚等情况

本报告期内本基金管理人和托管人托管业务部门及其相关高级管理人员未受到任何稽查或处罚。

10.7 基金租用证券公司交易单元的有关情况

10.7.1 基金租用证券公司交易单元进行股票投资及佣金支付情况

金额单位：人民币元

券商名称		股票交易	应支付该券商的佣金	

	交易单元 数量	成交金额	占当期股票 成交总额的比 例	佣金	占当期佣金 总量的比例	备注
安信证券	2	-	-	-	-	-

注：根据中国证监会《关于完善证券投资基金交易席位制度有关问题的通知》（证监基金字[2007]48号）的有关规定，本基金管理人制定了《安信基金管理有限责任公司券商交易单元选择标准及佣金分配办法》，对券商交易单元的选择标准和程序进行了规定。本基金管理人将券商路演数量和质量、提供的信息充分性和及时性、系统支持等作为交易单元的选择标准，由权益投资部、研究部、运营部交易室对券商考评后提出租用及变更方案，最终由公司基金投资决策委员讨论及决定。

10.7.2 基金租用证券公司交易单元进行其他证券投资的情况

金额单位：人民币元

券商名称	债券交易		债券回购交易		权证交易	
	成交金额	占当期债券 成交总额的比 例	成交金额	占当期债 券回购 成交总额 的比例	成交金额	占当期权 证 成交总额 的比例
安信证券	271,586,330.33	100.00%	6,511,746,000.00	100.00%	-	-

10.8 其他重大事件

序号	公告事项	法定披露方式	法定披露日期
1	安信基金管理有限责任公司关于安信永丰定期开放债券型证券投资基金 2017 年度第一次开放申购、赎回和转换业务的公告	上海证券报、中国证券报、证券时报	2017 年 1 月 7 日
2	关于安信基金管理有限责任公司参加代销机构费率优惠	上海证券报、中国证券报、证券时报	2017 年 1 月 13 日

	活动的公告		
3	安信基金管理有限责任公司 关于旗下鼎龙股份估值调整 的公告	上海证券报、中国证 券报、证券时报	2017 年 1 月 14 日
4	安信基金管理有限责任公司 关于旗下先导智能估值调整 的公告	上海证券报、中国证 券报、证券时报	2017 年 1 月 17 日
5	安信永丰定期开放债券型证 券投资基金 2016 年第 4 季度 报告	上海证券报、中国证 券报、证券时报	2017 年 1 月 21 日
6	关于安信基金管理有限责任 公司新增开放式基金销售代 理服务机构的公告	上海证券报	2017 年 1 月 25 日
7	关于安信基金管理有限责任 公司从业人员在子公司兼任 职务情况变更的公告	上海证券报	2017 年 2 月 18 日
8	2017 年度安信永丰定期开放 债券型证券投资基金基金经 理变更的公告	上海证券报	2017 年 2 月 18 日
9	安信基金管理有限责任公司 关于旗下东方网力估值调整 的公告	证券时报	2017 年 3 月 7 日
10	安信基金管理有限责任公司 关于电子直销交易平台易购 通渠道部分银行卡暂停开户 及增卡业务的公告	上海证券报、中国证 券报、证券时报	2017 年 3 月 8 日
11	安信基金管理有限责任公司 新增开放式基金销售代理服 务机构公告	上海证券报、中国证 券报、证券时报	2017 年 3 月 15 日

12	关于安信基金管理有限责任公司从业人员在子公司兼任职务情况变更的公告	上海证券报、中国证券报、证券时报	2017 年 3 月 24 日
13	安信基金管理有限责任公司关于旗下部分公募基金参加张家港农村商业银行股份有限公司申购及定期定额投资费率优惠活动的公告	上海证券报、中国证券报、证券时报	2017 年 3 月 30 日
14	安信基金管理有限责任公司关于临时暂停 T+0 快速赎回业务中当天申购并当天快速赎回业务的公告	上海证券报、中国证券报、证券时报	2017 年 4 月 13 日
15	安信基金管理有限责任公司关于安信永丰定期开放债券型证券投资基金 2017 年度第二次开放申购、赎回和转换业务的公告	上海证券报、中国证券报、证券时报	2017 年 4 月 14 日
16	安信基金管理有限责任公司关于恢复 T+0 快速赎回业务中当天申购并当天快速赎回业务的公告	上海证券报、中国证券报、证券时报	2017 年 4 月 18 日
17	关于安信基金管理有限责任公司从业人员在子公司兼任职务情况变更的公告	上海证券报、中国证券报、证券时报	2017 年 4 月 18 日
18	安信永丰定期开放债券型证券投资基金 2017 年第 1 季度报告	上海证券报、中国证券报、证券时报	2017 年 4 月 22 日
19	关于安信基金管理有限责任公司新增开放式基金销售代	上海证券报、中国证券报、证券时报	2017 年 4 月 28 日

	理服务机构并参加费率优惠活动的公告		
20	安信基金管理有限责任公司关于旗下部分公募基金参加上海陆金所资产管理有限公司基金认购、申购、定投进行费率优惠活动的公告	上海证券报、中国证券报、证券时报	2017 年 5 月 3 日
21	安信基金管理有限责任公司新增开放式基金销售代理机构公告	上海证券报、中国证券报、证券时报	2017 年 5 月 18 日
22	安信永丰定期开放债券型证券投资基金更新招募说明书摘要（2017 年第 1 号）	上海证券报、中国证券报、证券时报	2017 年 5 月 24 日
23	安信基金管理有限公司关于旗下部分公募基金参加武汉市伯嘉基金销售有限公司费率优惠活动的公告	上海证券报、中国证券报、证券时报	2017 年 5 月 25 日
24	安信基金管理有限责任公司关于旗下基金所持国电南瑞（600406）估值调整的公告	上海证券报、中国证券报、证券时报	2017 年 6 月 2 日
25	安信基金管理有限责任公司关于电子直销交易平台增加中国民生银行股份有限公司厦门分行第三方支付业务的公告	上海证券报、中国证券报、证券时报	2017 年 6 月 8 日
26	安信基金管理有限责任公司关于增加基金直销账户的公告	上海证券报、中国证券报、证券时报	2017 年 6 月 8 日
27	关于安信基金管理有限责任	上海证券报、中国证	2017 年 6 月 23 日

	公司新增开放式基金销售代理服务机构并参加费率优惠活动的公告	券报、证券时报	
--	-------------------------------	---------	--

§ 11 影响投资者决策的其他重要信息

11.1 报告期内单一投资者持有基金份额比例达到或超过 20%的情况

无。

11.2 影响投资者决策的其他重要信息

无。

§ 12 备查文件目录

12.1 备查文件目录

- 1、中国证监会核准安信永丰定期开放债券型证券投资基金募集的文件；
- 2、《安信永丰定期开放债券型证券投资基金基金合同》；
- 3、《安信永丰定期开放债券型证券投资基金托管协议》；
- 4、《安信永丰定期开放债券型证券投资基金招募说明书》；
- 5、中国证监会要求的其他文件。

12.2 存放地点

本基金管理人和基金托管人的住所。

12.3 查阅方式

上述文件可在安信基金管理有限责任公司互联网站上查阅，或者在营业时间内到安信基金管理有限责任公司查阅。

投资者对本报告书如有疑问，可咨询本基金管理人安信基金管理有限责任公司。

客户服务电话：4008-088-088

网址：<http://www.essencefund.com>

安信基金管理有限责任公司

2017年8月24日