

嘉实成长收益证券投资基金 2017 年半年度报告

2017 年 6 月 30 日

基金管理人：嘉实基金管理有限公司

基金托管人：中国银行股份有限公司

送出日期：2017 年 8 月 26 日

§ 1 重要提示及目录

1.1 重要提示

基金管理人的董事会、董事保证本报告所载资料不存在虚假记载、误导性陈述或重大遗漏，并对其内容的真实性、准确性和完整性承担个别及连带的法律责任。本半年度报告已经全部独立董事签字同意，并由董事长签发。

基金托管人中国银行股份有限公司根据本基金合同规定，于 2017 年 8 月 23 日复核了本报告中的财务指标、净值表现、利润分配情况、财务会计报告、投资组合报告等内容，保证复核内容不存在虚假记载、误导性陈述或者重大遗漏。

基金管理人承诺以诚实信用、勤勉尽责的原则管理和运用基金资产，但不保证基金一定盈利。

基金的过往业绩并不代表其未来表现。投资有风险，投资者在作出投资决策前应仔细阅读本基金的招募说明书及其更新。

本报告中财务资料未经审计。

本基金已根据香港《证券及期货条例》第 104 条在香港获得证券及期货事务监察委员会认可及可供在香港向公众销售。证券及期货事务监察委员会认可不代表对本基金的推荐或认许，亦不代表其对本基金的商业利弊或其表现作出保证。此并不意指本基金适合所有投资者，亦并非认许本基金适合任何特定投资者或投资者类别。

本报告期自 2017 年 1 月 1 日起至 2017 年 6 月 30 日止。

1.2 目录

§1 重要提示及目录	2
1.1 重要提示.....	2
1.2 目录.....	3
§2 基金简介	6
2.1 基金基本情况.....	6
2.2 基金产品说明.....	6
2.3 基金管理人和基金托管人.....	7
2.4 信息披露方式.....	7
2.5 其他相关资料.....	7
§3 主要财务指标和基金净值表现	8
3.1 主要会计数据和财务指标.....	8
3.2 基金净值表现.....	8
§4 管理人报告	12
4.1 基金管理人及基金经理情况.....	12
4.2 管理人对报告期内本基金运作合规守信情况的说明.....	14
4.3 管理人对报告期内公平交易情况的专项说明.....	14
4.4 管理人对报告期内基金的投资策略和业绩表现的说明.....	14
4.5 管理人对宏观经济、证券市场及行业走势的简要展望.....	15
4.6 管理人对报告期内基金估值程序等事项的说明.....	15
4.7 管理人对报告期内基金利润分配情况的说明.....	16
4.8 报告期内管理人对本基金持有人数或基金资产净值预警情形的说明.....	16
§5 托管人报告	17
5.1 报告期内本基金托管人合规守信情况声明.....	17
5.2 托管人对报告期内本基金投资运作合规守信、净值计算、利润分配等情况的说明.....	17
5.3 托管人对本半年度报告中财务信息等内容真实、准确和完整发表意见.....	17
§6 半年度财务会计报告（未经审计）	18
6.1 资产负债表.....	18
6.2 利润表.....	19
6.3 所有者权益（基金净值）变动表.....	21

6.4 报表附注.....	23
§7 投资组合报告.....	46
7.1 期末基金资产组合情况.....	46
7.2 期末按行业分类的股票投资组合.....	46
7.3 期末按公允价值占基金资产净值比例大小排序的所有股票投资明细.....	47
7.4 报告期内股票投资组合的重大变动.....	49
7.5 期末按债券品种分类的债券投资组合.....	51
7.6 期末按公允价值占基金资产净值比例大小排序的前五名债券投资明细.....	52
7.7 期末按公允价值占基金资产净值比例大小排序的所有资产支持证券投资明细.....	52
7.8 报告期末按公允价值占基金资产净值比例大小排序的前五名贵金属投资明细.....	52
7.9 期末按公允价值占基金资产净值比例大小排序的前五名权证投资明细.....	52
7.10 报告期末本基金投资的股指期货交易情况说明.....	52
7.11 报告期末本基金投资的国债期货交易情况说明.....	52
7.12 投资组合报告附注.....	52
§8 基金份额持有人信息.....	54
8.1 期末基金份额持有人户数及持有人结构.....	54
8.2 期末基金管理人的从业人员持有本基金的情况.....	54
8.3 期末基金管理人的从业人员持有本开放式基金份额总量区间的情况.....	55
§9 开放式基金份额变动.....	56
§10 重大事件揭示.....	57
10.1 基金份额持有人大会决议.....	57
10.2 基金管理人、基金托管人的专门基金托管部门的重大人事变动.....	57
10.3 涉及基金管理人、基金财产、基金托管业务的诉讼.....	57
10.4 基金投资策略的改变.....	57
10.5 为基金进行审计的会计师事务所情况.....	57
10.6 管理人、托管人及其高级管理人员受稽查或处罚等情况.....	57
10.7 基金租用证券公司交易单元的有关情况.....	57
10.8 其他重大事件.....	62
§11 备查文件目录.....	63
11.1 备查文件目录.....	63

11.2 存放地点.....	63
11.3 查阅方式.....	63
§12 补充披露.....	64

§ 2 基金简介

2.1 基金基本情况

基金名称	嘉实成长收益证券投资基金	
基金简称	嘉实成长收益混合	
基金主代码	070001	
基金运作方式	契约型开放式	
基金合同生效日	2002 年 11 月 5 日	
基金管理人	嘉实基金管理有限公司	
基金托管人	中国银行股份有限公司	
报告期末基金份额总额	4,108,803,749.61 份	
基金合同存续期	不定期	
下属分级基金的基金简称:	嘉实成长收益混合 A	嘉实成长收益混合 H
下属分级基金的交易代码:	070001	960024
报告期末下属分级基金的份额总额	4,107,856,204.50 份	947,545.11 份

2.2 基金产品说明

投资目标	本基金定位于成长收益复合型基金，在获取稳定的现金收益的基础上，积极谋求资本增值机会。
投资策略	本基金通过精选收益型股票以及对债券类资产的稳健投资来实现“稳定收益”的目标；同时通过实施“行业优选、积极轮换”的策略，实现“资本增值”目标。
业绩比较基准	上证 A 股指数
风险收益特征	本基金属于中等风险证券投资基金，长期系统性风险控制目标为基金份额净值相对于基金业绩基准的贝塔值不超过 0.75。在此前提下，本基金通过合理配置在成长型资产类、收益型资产类和现金等大类资产之间的比例，努力实现股票市场上涨期间基金资产净值涨幅不低于上证 A 股指数涨幅的 65%，股票市场下跌期间基金资产净值下跌幅度不超过上证 A 股指数跌幅的 55%。

2.3 基金管理人和基金托管人

项目		基金管理人	基金托管人
名称		嘉实基金管理有限公司	中国银行股份有限公司
信息披露负责人	姓名	胡勇钦	王永民
	联系电话	(010) 65215588	(010) 66594896
	电子邮箱	service@jsfund.cn	fcid@bankofchina.com
客户服务电话		400-600-8800	95566
传真		(010) 65182266	(010) 66594942
注册地址		中国(上海)自由贸易试验区世纪大道8号上海国金中心二期53层09-11单元	北京西城区复兴门内大街1号
办公地址		北京市建国门北大街8号华润大厦8层	北京西城区复兴门内大街1号
邮政编码		100005	100818
法定代表人		邓红国	田国立

2.4 信息披露方式

本基金选定的信息披露报纸名称	《中国证券报》、《上海证券报》、《证券时报》
登载基金半年度报告正文的管理人互联网网址	http://www.jsfund.cn
基金半年度报告备置地点	北京市建国门北大街8号华润大厦8层嘉实基金管理有限公司

2.5 其他相关资料

项目	名称	办公地址
注册登记机构	嘉实基金管理有限公司	北京市建国门北大街8号华润大厦8层

§ 3 主要财务指标和基金净值表现

3.1 主要会计数据和财务指标

金额单位：人民币元

基金级别	嘉实成长收益混合 A	嘉实成长收益混合 H
3.1.1 期间数据和指标	报告期(2017年1月1日 - 2017年6月30日)	报告期(2017年1月1日 - 2017年6月30日)
本期已实现收益	185,507,244.79	33,897.48
本期利润	339,715,333.30	61,971.73
加权平均基金份额本期利润	0.0787	0.0654
本期加权平均净值利润率	6.62%	6.53%
本期基金份额净值增长率	6.72%	6.68%
3.1.2 期末数据和指标	报告期末(2017年6月30日)	
期末可供分配利润	2,661,842,710.21	24,031.94
期末可供分配基金份额利润	0.6480	0.0254
期末基金资产净值	5,094,571,621.96	989,721.25
期末基金份额净值	1.2402	1.0445
3.1.3 累计期末指标	报告期末(2017年6月30日)	
基金份额累计净值增长率	982.92%	4.45%

注：(1) 本期已实现收益指基金本期利息收入、投资收益、其他收入（不含公允价值变动收益）扣除相关费用后的余额，本期利润为本期已实现收益加上本期公允价值变动收益；(2) 所述基金业绩指标不包括持有人认购或交易基金的各项费用，计入费用后实际收益水平要低于所列数字；(3) 期末可供分配利润采用期末资产负债表中未分配利润与未分配利润中已实现部分的孰低数。(4) 本基金自 2016 年 1 月 7 日起增加 H 类基金份额类别，仅在中国香港地区销售。

3.2 基金净值表现

3.2.1 基金份额净值增长率及其与同期业绩比较基准收益率的比较

嘉实成长收益混合 A

阶段	份额净值增长率①	份额净值增长率标准差②	业绩比较基准收益率③	业绩比较基准收益率标准差④	①-③	②-④
过去一个月	5.68%	0.67%	2.42%	0.51%	3.26%	0.16%
过去三个月	3.02%	0.69%	-0.93%	0.58%	3.95%	0.11%
过去六个月	6.72%	0.62%	2.89%	0.55%	3.83%	0.07%
过去一年	2.73%	0.69%	9.03%	0.65%	-6.30%	0.04%
过去三年	94.38%	1.65%	55.89%	1.73%	38.49%	-0.08%
自基金合同生效起至今	982.92%	1.27%	108.92%	1.64%	874.00%	-0.37%

嘉实成长收益混合 H

阶段	份额净值增长率①	份额净值增长率标准差②	业绩比较基准收益率③	业绩比较基准收益率标准差④	①-③	②-④
过去一个月	5.67%	0.67%	2.42%	0.51%	3.25%	0.16%
过去三个月	2.99%	0.69%	-0.93%	0.58%	3.92%	0.11%
过去六个月	6.68%	0.62%	2.89%	0.55%	3.79%	0.07%
自基金合同生效起至今	4.45%	0.66%	7.20%	0.62%	-2.75%	0.04%

3.2.2 自基金合同生效以来基金份额累计净值增长率变动及其与同期业绩比较基准收益率变动的比较

嘉实成长收益混合A基金份额累计净值增长率与同期业绩比较基准收益率的历史走势对比图



图 1：嘉实成长收益混合 A 基金份额累计净值增长率与同期业绩比较基准收益率的历史走势对比图

(2002 年 11 月 5 日至 2017 年 6 月 30 日)

嘉实成长收益混合H基金份额累计净值增长率与同期业绩比较基准收益率的历史走势对比图

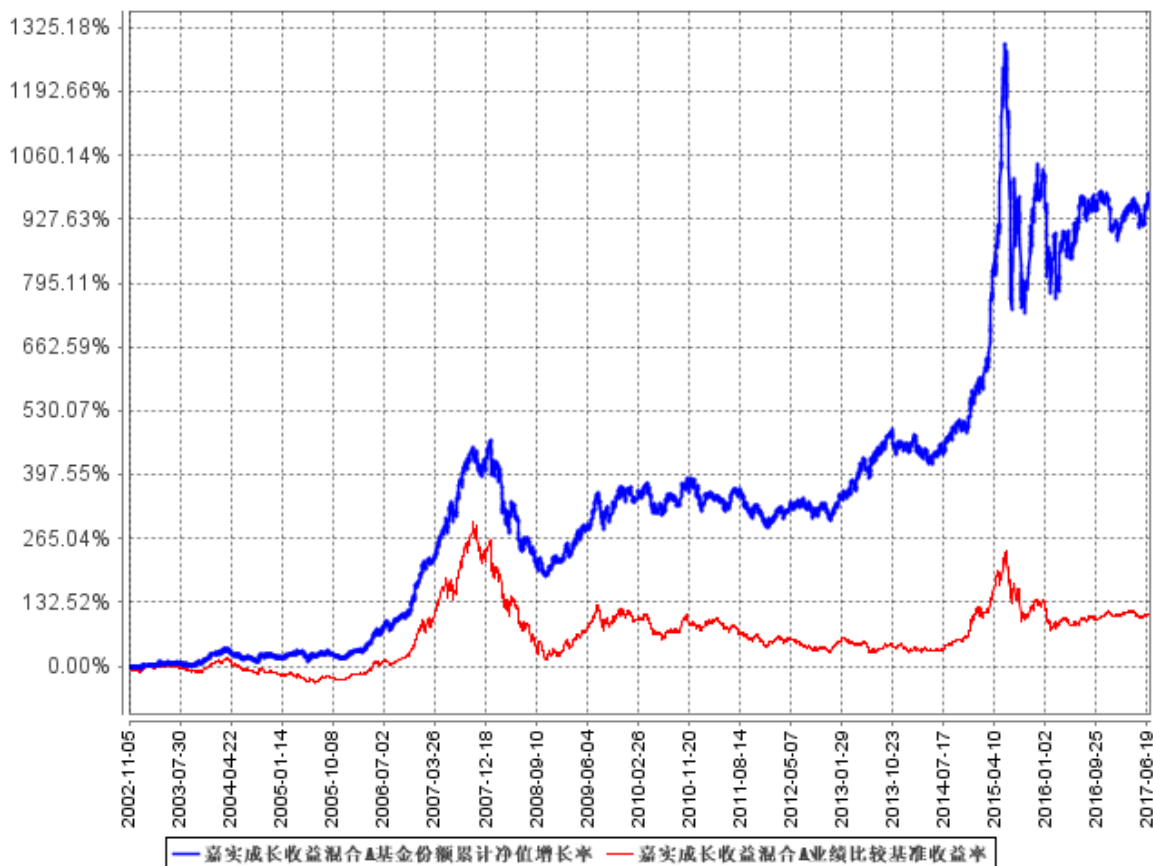

图 2: 嘉实成长收益混合 H 基金份额累计净值增长率与同期业绩比较基准收益率的历史走势对比图

(2016 年 8 月 1 日至 2017 年 6 月 30 日)

注: 按基金合同规定, 本基金自基金合同生效日起 6 个月内为建仓期。建仓期结束时本基金的各项投资比例符合基金合同第十八条 ((二) 投资范围和 (六) 投资组合比例限制) 的约定: (1) 投资于股票、债券的比例不低于基金资产总值的 80%; (2) 持有一家公司的股票, 不得超过基金资产净值的 10%; (3) 本基金与由本基金管理人管理的其他基金持有一家公司的发行的证券, 不得超过该证券的 10%; (4) 投资于国债的比例不低于基金资产净值的 20%; (5) 本基金的股票资产中至少有 80% 属于本基金名称所显示的投资内容; (6) 法律法规或监管部门对上述比例限制另有规定的, 从其规定。

§ 4 管理人报告

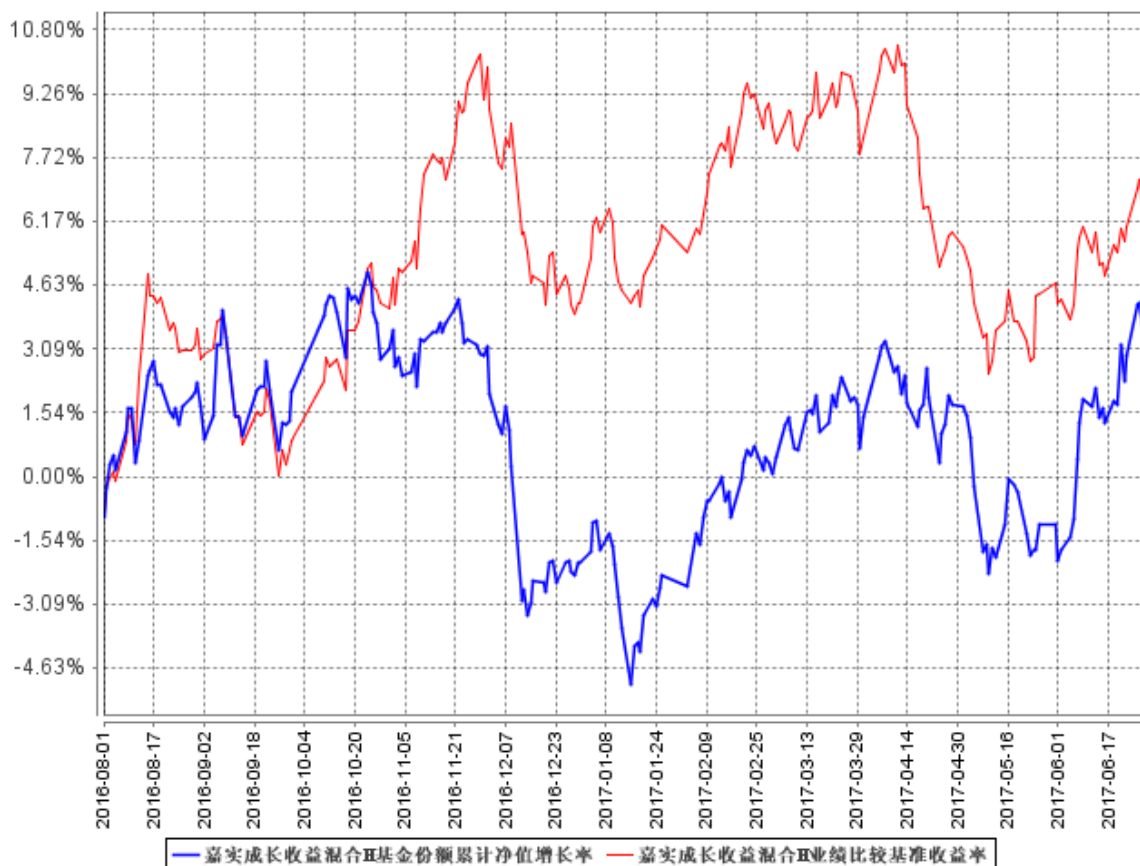
4.1 基金管理人及基金经理情况

4.1.1 基金管理人及其管理基金的经验

本基金管理人为嘉实基金管理有限公司，成立于 1999 年 3 月 25 日，是经中国证监会批准设立的第一批基金管理公司之一，是中外合资基金管理公司。公司注册地上海，公司总部设在北京，在深圳、成都、杭州、青岛、南京、福州、广州设有分公司。公司获得首批全国社保基金、企业年金投资管理人和 QDII、特定资产管理业务资格。

截止 2017 年 6 月 30 日，基金管理人共管理 1 只封闭式证券投资基金、129 只开放式证券投资基金，具体包括嘉实元和、嘉实成长收益混合、嘉实增长混合、嘉实稳健混合、嘉实债券、嘉实服务增值行业混合、嘉实优质企业混合、嘉实货币、嘉实沪深 300ETF 联接 (LOF)、嘉实超短债债券、嘉实主题混合、嘉实策略混合、嘉实海外中国股票混合 (QDII)、嘉实研究精选混合、嘉实多元债券、嘉实量化阿尔法混合、嘉实回报混合、嘉实基本面 50 指数 (LOF)、嘉实稳固收益债券、嘉实价值优势混合、嘉实 H 股指数 (QDII-LOF)、嘉实主题新动力混合、嘉实多利分级债券、嘉实领先成长混合、嘉实深证基本面 120ETF、嘉实深证基本面 120ETF 联接、嘉实黄金(QDII-FOF-LOF)、嘉实信用债、嘉实周期优选混合、嘉实安心货币、嘉实中创 400ETF、嘉实中创 400ETF 联接、嘉实沪深 300ETF、嘉实优化红利混合、嘉实全球房地产 (QDII)、嘉实理财宝 7 天债券、嘉实增强收益定期债券、嘉实纯债债券、嘉实中证中期企业债指数 (LOF)、嘉实中证 500ETF、嘉实增强信用定期债券、嘉实中证 500ETF 联接、嘉实中证中期国债 ETF、嘉实中证金边中期国债 ETF 联接、嘉实丰益纯债定期债券、嘉实研究阿尔法股票、嘉实如意宝定期债券、嘉实美国成长股票 (QDII)、嘉实丰益策略定期债券、嘉实丰益信用定期债券、嘉实新兴市场债券、嘉实绝对收益策略定期混合、嘉实宝 A/B、嘉实活期宝货币、嘉实 1 个月理财债券、嘉实活钱包货币、嘉实泰和混合、嘉实薪金宝货币、嘉实对冲套利定期开放混合、嘉实中证医药卫生 ETF、嘉实中证主要消费 ETF、嘉实中证金融地产 ETF、嘉实 3 个月理财债券、嘉实医疗保健股票、嘉实新兴产业股票、嘉实新收益混合、嘉实沪深 300 指数研究增强、嘉实逆向策略股票、嘉实企业变革股票、嘉实新消费股票基金、嘉实全球互联网股票、嘉实先进制造股票、嘉实事件驱动股票、嘉实快线货币、嘉实新机遇混合发起式、嘉实低价策略股票、嘉实中证金融地产 ETF 联接、嘉实新起点灵活配置混合、嘉实腾讯自选股大数据股票、嘉实环保低碳股票、嘉实创新成长灵活配置混合、嘉实智能汽车股票、嘉实新起航灵活配置混合、嘉实新财富灵活配置混合、嘉实稳祥纯债债券、嘉实稳瑞纯债债

券、嘉实新常态灵活配置混合、嘉实新趋势灵活配置混合、嘉实新优选灵活配置混合、嘉实新思路灵活配置混合、嘉实稳泰债券、嘉实稳丰纯债债券、嘉实沪港深精选股票、嘉实稳盛债券、嘉实稳鑫纯债债券、嘉实安益混合、嘉实文体娱乐股票、嘉实稳泽纯债债券、嘉实惠泽定增混合、嘉实成长增强混合、嘉实策略优选混合、嘉实主题增强混合、嘉实优势成长混合、嘉实研究增强混合、嘉实稳荣债券、嘉实农业产业股票、嘉实价值增强混合、嘉实新添瑞混合、嘉实现金宝货币、嘉实增益宝货币、嘉实物流产业股票、嘉实丰安 6 个月定期债券、嘉实新添程混合、嘉实稳元纯债债券、嘉实稳熙纯债债券、嘉实新能源新材料股票、嘉实新添华定期混合、嘉实丰和灵活配置混合、嘉实定期宝 6 个月理财债券、嘉实沪港深回报混合、嘉实现金添利货币、嘉实原由 (QDII-LOF)、嘉实前沿科技沪港深股票、嘉实稳宏债券、嘉实中关村 A 股 ETF、嘉实稳康纯债债券、嘉实稳华纯债债券、嘉实 6 个月理财债券、嘉实稳怡债券、嘉实富时中国 A50ETF 联接。其中嘉实增长混合、嘉实稳健混合和嘉实债券 3 只开放式基金属于嘉实理财通系列基金，同时，管理多个全国社保基金、企业年金、特定客户资产投资组合。

4.1.2 基金经理（或基金经理小组）及基金经理助理简介

姓名	职务	任本基金的基金经理（助理）期限		证券从业年限	说明
		任职日期	离任日期		
邵秋涛	本基金、嘉实领先成长混合、嘉实成长增强混合基金经理，股票投资业务助理 CIO 兼股票投资部总监	2013 年 6 月 7 日	-	19 年	曾任职于成都证券、大鹏证券、国信证券，从事行业研究工作，先后担任研究员、高级研究员；2006 年 12 月加盟嘉实基金管理有限公司，历任公司高级研究员、投资经理，现任助理 CIO 兼股票投资部总监。金融硕士，具有基金从业资格，澳大利亚籍。
谢泽林	本基金、嘉实策略混合、嘉实新机遇混合发起式基金	2015 年 12 月 31 日	-	8 年	2009 年 7 月加入嘉实基金管理有限公司研究部，曾任行业研究员一职。现任

	经理				职于股票投资部。硕士研究生，具有基金从业资格。
--	----	--	--	--	-------------------------

注：（1）任职日期、离职日期是指公司作出决定后公告之日；（2）证券从业的含义遵从行业协会《证券业从业人员资格管理办法》的相关规定；（3）本基金管理人于 2017 年 7 月 18 日发布《关于嘉实成长收益混合变更基金经理的公告》，谢泽林先生不再担任本基金基金经理职务，该基金由邵秋涛先生单独管理。

4.2 管理人对报告期内本基金运作合规守信情况的说明

报告期内，本基金管理人严格遵循了《证券法》、《证券投资基金法》及其各项配套法规、《嘉实成长收益证券投资基金基金合同》和其他相关法律法规的规定，本着诚实信用、勤勉尽责的原则管理和运用基金资产，在严格控制风险的基础上，为基金份额持有人谋求最大利益。本基金运作管理符合有关法律法规和基金合同的规定和约定，无损害基金份额持有人利益的行为。

4.3 管理人对报告期内公平交易情况的专项说明

4.3.1 公平交易制度的执行情况

报告期内，基金管理人严格执行证监会《证券投资基金管理公司公平交易制度指导意见》和公司内部公平交易制度，各投资组合按投资管理制度和流程独立决策，并在获得投资信息、投资建议和实施投资决策方面享有公平的机会；通过完善交易范围内各类交易的公平交易执行细则、严格的流程控制、持续的技术改进，确保公平交易原则的实现；通过 IT 系统和人工监控等方式进行日常监控，公平对待旗下管理的所有投资组合。

4.3.2 异常交易行为的专项说明

报告期内，公司旗下所有投资组合参与交易所公开竞价交易中，同日反向交易成交较少的单边交易量超过该证券当日成交量的 5% 的，合计 6 次，均为旗下组合被动跟踪标的指数需要，与其他组合发生反向交易，不存在利益输送行为。

4.4 管理人对报告期内基金的投资策略和业绩表现的说明

4.4.1 报告期内基金投资策略和运作分析

2017 年上半年，中国 GDP 连续两个季度保持 6.9% 的较快增长，CPI 稳定在 1.5% 左右，PPI 冲高回落到 5% 左右，中国经济呈现出增长平稳、物价稳定的良好格局。

中国 A 股市场上半年小幅震荡、结构分化。大盘蓝筹股一枝独秀，价值股表现出色，上证指数先扬后抑上涨 2%。成长风格表现落后，创业板指数下跌 7%。

究其原因，一是经济增速下降时期，行业龙头企业的竞争优势增强，业绩增长的确定性较高，得到估值溢价；二是真实利率高企的背景下，投资者更青睐低估值、高分红品种；三是与国际资

本市场接轨后，海外投资者对大盘蓝筹股的集中投资带来的 A 股投资理念变迁。

本组合在 2017 年上半年加大了对低估值稳定成长股的投资比重，增持了家电、食品饮料、汽车、建筑、新材料等行业的配置，取得了良好的回报。

4.4.2 报告期内基金的业绩表现

截至本报告期末嘉实成长收益混合 A 基金份额净值为 1.2402 元，本报告期基金份额净值增长率为 6.72%；截至本报告期末嘉实成长收益混合 H 基金份额净值为 1.0445 元，本报告期基金份额净值增长率为 6.68%；同期业绩比较基准收益率为 2.89%。

4.5 管理人对宏观经济、证券市场及行业走势的简要展望

展望 2017 年下半年，宏观经济继续保持平稳发展格局，系统性风险得到有效控制，改革逐步深化，为 A 股市场的健康发展奠定了良好基础。

预计中国 A 股市将维持震荡格局，但前期剧烈的风格分化将逐步放缓，基本面投资、理性投资的理念深入人心，结构性机会将持续活跃。

经历了 2016 年到 2017 年上半年大幅上涨之后，大盘蓝筹股的估值水平已经和国际资本市场接轨，后续机会取决于具体企业能否维持平稳的利润增速、与较好的分红回报。我们认为在食品饮料、家电、汽车、新材料等领域，中国的龙头企业具备了国际领先竞争实力，依然有良好的投资价值。

成长股虽然暂时处于风格低谷，但是我们坚信，新兴产业是推动中国经济跨越中等收入陷阱的主要动力，也是中国经济转型创新的最大受益者。在经历了连续两年的风格低迷之后，部分未来成长空间巨大、成长确定、估值合理、治理良好的优秀成长企业将率先筑底，迎来新一波历史机遇。

感谢持有人对我们的一贯信任和支持。我们将秉持“远见者稳进”的理念，从产业投资视角出发，在新消费、新科技、新服务、新改革领域，去深入挖掘一批未来的新蓝筹，努力为持有人创造长期可持续的良好回报。

4.6 管理人对报告期内基金估值程序等事项的说明

报告期内，本基金管理人严格遵守《企业会计准则》、《证券投资基金会计核算业务指引》以及中国证监会相关规定和基金合同的约定，日常估值由基金管理人与基金托管人一同进行，基金份额净值由基金管理人完成估值后，经基金托管人复核无误后由基金管理人对外公布。月末、年中和年末估值复核与基金会计账目的核对同时进行。

本基金管理人设立估值专业委员会，委员由固定收益、交易、运营、风险管理、合规等部门负责人组成，负责研究、指导基金估值业务。基金管理人估值委员和基金会计均具有专业胜任能

力和相关工作经历。报告期内，固定收益部门负责人同时兼任基金经理、估值委员，基金经理参加估值专业委员会会议，但不介入基金日常估值业务；参与估值流程各方之间不存在任何重大利益冲突；与估值相关的机构包括但不限于上海、深圳证券交易所，中国证券登记结算有限责任公司，中央国债登记结算公司，中证指数有限公司以及中国证券投资基金业协会等。

4.7 管理人对报告期内基金利润分配情况的说明

根据本基金基金合同（二十二（三）收益分配原则）约定，报告期内本基金未实施利润分配，符合法律法规的规定和基金合同的相关约定。

4.8 报告期内管理人对本基金持有人数或基金资产净值预警情形的说明

无。

§ 5 托管人报告

5.1 报告期内本基金托管人遵规守信情况声明

本报告期内，中国银行股份有限公司（以下称“本托管人”）在对嘉实成长收益证券投资基金（以下称“本基金”）的托管过程中，严格遵守《证券投资基金法》及其他有关法律法规、基金合同和托管协议的有关规定，不存在损害基金份额持有人利益的行为，完全尽职尽责地履行了应尽的义务。

5.2 托管人对报告期内本基金投资运作遵规守信、净值计算、利润分配等情况的说明

本报告期内，本托管人根据《证券投资基金法》及其他有关法律法规、基金合同和托管协议的规定，对本基金管理人的投资运作进行了必要的监督，对基金资产净值的计算、基金份额申购赎回价格的计算以及基金费用开支等方面进行了认真地复核，未发现本基金管理人存在损害基金份额持有人利益的行为。

5.3 托管人对本半年度报告中财务信息等内容的真实、准确和完整发表意见

本报告中的财务指标、净值表现、收益分配情况、财务会计报告（注：财务会计报告中的“金融工具风险及管理”部分未在托管人复核范围内）、投资组合报告等数据真实、准确和完整。

§ 6 半年度财务会计报告（未经审计）

6.1 资产负债表

会计主体：嘉实成长收益证券投资基金

报告截止日：2017 年 6 月 30 日

单位：人民币元

资产	附注号	本期末 2017 年 6 月 30 日	上年度末 2016 年 12 月 31 日
资产：			
银行存款	6.4.7.1	311,122,210.20	784,012,958.06
结算备付金		1,878,175.72	3,583,717.89
存出保证金		634,511.16	1,356,581.02
交易性金融资产	6.4.7.2	4,825,668,121.55	4,441,664,810.86
其中：股票投资		3,538,569,121.55	3,251,730,810.86
基金投资		-	-
债券投资		1,287,099,000.00	1,189,934,000.00
资产支持证券投资		-	-
贵金属投资		-	-
衍生金融资产	6.4.7.3	-	-
买入返售金融资产	6.4.7.4	-	-
应收证券清算款		-	5,532,689.32
应收利息	6.4.7.5	24,292,893.33	22,667,649.03
应收股利		-	-
应收申购款		834,041.27	1,125,501.91
递延所得税资产		-	-
其他资产	6.4.7.6	-	-
资产总计		5,164,429,953.23	5,259,943,908.09
负债和所有者权益	附注号	本期末 2017 年 6 月 30 日	上年度末 2016 年 12 月 31 日

负 债：			
短期借款		-	-
交易性金融负债		-	-
衍生金融负债	6.4.7.3	-	-
卖出回购金融资产款		-	-
应付证券清算款		45,576,960.89	-
应付赎回款		13,344,316.91	2,964,372.39
应付管理人报酬		6,169,402.83	6,754,592.75
应付托管费		1,028,233.81	1,125,765.44
应付销售服务费		-	-
应付交易费用	6.4.7.7	2,415,701.89	1,788,066.86
应交税费		-	-
应付利息		-	-
应付利润		-	-
递延所得税负债		-	-
其他负债	6.4.7.8	333,993.69	417,319.12
负债合计		68,868,610.02	13,050,116.56
所有者权益：			
实收基金	6.4.7.9	2,433,676,456.86	2,674,333,858.76
未分配利润	6.4.7.10	2,661,884,886.35	2,572,559,932.77
所有者权益合计		5,095,561,343.21	5,246,893,791.53
负债和所有者权益总计		5,164,429,953.23	5,259,943,908.09

注：报告截止日 2017 年 6 月 30 日，嘉实成长收益混合 A 类基金份额净值 1.2402 元，基金份额总额 4,107,856,204.50 份；嘉实成长收益混合 H 类基金份额净值 1.0445 元，基金份额总额 947,545.11 份。嘉实成长收益混合基金份额总额合计为 4,108,803,749.61 份。

6.2 利润表

会计主体：嘉实成长收益证券投资基金

本报告期：2017 年 1 月 1 日至 2017 年 6 月 30 日

单位：人民币元

项目	附注号	本期 2017年1月1日至 2017年6月30日	上年度可比期间 2016年1月1日至2016 年6月30日
一、收入		392,653,083.70	-149,813,232.04
1.利息收入		21,467,085.90	18,452,979.76
其中：存款利息收入	6.4.7.11	1,838,031.68	1,916,584.82
债券利息收入		19,535,211.15	16,496,599.19
资产支持证券利息收入		-	-
买入返售金融资产收入		93,843.07	39,795.75
其他利息收入		-	-
2.投资收益（损失以“-”填列）		215,985,951.30	-128,996,377.13
其中：股票投资收益	6.4.7.12	196,293,648.60	-137,592,914.74
基金投资收益		-	-
债券投资收益	6.4.7.13	-1,095,651.43	-4,943,014.78
资产支持证券投资收益		-	-
贵金属投资收益		-	-
衍生工具收益	6.4.7.14	-	-
股利收益	6.4.7.15	20,787,954.13	13,539,552.39
3.公允价值变动收益（损失以“-”号填列）	6.4.7.16	154,236,162.76	-40,423,197.40
4.汇兑收益（损失以“-”号填列）		-	-
5.其他收入（损失以“-”号填列）	6.4.7.17	963,883.74	1,153,362.73
减：二、费用		52,875,778.67	49,560,434.73
1. 管理人报酬		38,133,663.65	35,316,382.52
2. 托管费		6,355,610.56	5,886,063.77
3. 销售服务费		-	-
4. 交易费用	6.4.7.18	8,150,077.95	8,118,244.66

5. 利息支出		-	-
其中：卖出回购金融资产支出		-	-
6. 其他费用	6.4.7.19	236,426.51	239,743.78
三、利润总额（亏损总额以“-”号填列）		339,777,305.03	-199,373,666.77
减：所得税费用		-	-
四、净利润（净亏损以“-”号填列）		339,777,305.03	-199,373,666.77

6.3 所有者权益（基金净值）变动表

会计主体：嘉实成长收益证券投资基金

本报告期：2017 年 1 月 1 日至 2017 年 6 月 30 日

单位：人民币元

项目	本期		
	2017 年 1 月 1 日至 2017 年 6 月 30 日		
	实收基金	未分配利润	所有者权益合计
一、期初所有者权益（基金净值）	2,674,333,858.76	2,572,559,932.77	5,246,893,791.53
二、本期经营活动产生的基金净值变动数（本期利润）	-	339,777,305.03	339,777,305.03
三、本期基金份额交易产生的基金净值变动数（净值减少以“-”号填列）	-240,657,401.90	-250,452,351.45	-491,109,753.35
其中：1.基金申购款	257,579,990.68	258,738,821.64	516,318,812.32
2.基金赎回款	-498,237,392.58	-509,191,173.09	-1,007,428,565.67

四、本期向基金份额持有人分配利润产生的基金净值变动（净值减少以“-”号填列）	-	-	-
五、期末所有者权益（基金净值）	2,433,676,456.86	2,661,884,886.35	5,095,561,343.21
项目	上年度可比期间		
	2016年1月1日至2016年6月30日		
	实收基金	未分配利润	所有者权益合计
一、期初所有者权益（基金净值）	2,265,726,865.30	2,669,229,049.32	4,934,955,914.62
二、本期经营活动产生的基金净值变动数（本期利润）	-	-199,373,666.77	-199,373,666.77
三、本期基金份额交易产生的基金净值变动数（净值减少以“-”号填列）	383,620,091.08	321,300,322.63	704,920,413.71
其中：1.基金申购款	967,769,532.07	838,050,993.23	1,805,820,525.30
2.基金赎回款	-584,149,440.99	-516,750,670.60	-1,100,900,111.59
四、本期向基金份额持有人分配利润产生的基金净值变动（净值减少以“-”号填列）	-	-39,484,669.69	-39,484,669.69
五、期末所有者权益（基金净值）	2,649,346,956.38	2,751,671,035.49	5,401,017,991.87

报表附注为财务报表的组成部分。

本报告 6.1 至 6.4 财务报表由下列负责人签署：

<u>赵学军</u>	<u>王红</u>	<u>张公允</u>
基金管理人负责人	主管会计工作负责人	会计机构负责人

6.4 报表附注

6.4.1 基金基本情况

嘉实成长收益证券投资基金(以下简称“本基金”)经中国证券监督管理委员会(以下简称“中国证监会”)证监基金字[2002]68号《关于同意嘉实成长收益证券投资基金设立的批复》核准,由基金发起人嘉实基金管理有限公司依照《证券投资基金管理暂行办法》及其实施细则、《开放式证券投资基金试点办法》等有关规定和《嘉实成长收益证券投资基金基金合同》发起,并于2002年11月5日募集成立。本基金为契约型开放式,存续期限不定,首次设立募集不包括认购资金利息共募集2,001,914,857.51元,业经普华永道中天会计师事务所有限公司普华永道验字(2002)第99号验资报告予以验证。本基金的基金管理人为嘉实基金管理有限公司,基金托管人为中国银行股份有限公司。

根据《嘉实成长收益证券投资基金招募说明书》和《关于嘉实成长收益基金实施基金份额拆分和限量持续销售的公告》的有关规定,本基金于2008年2月27日进行了基金份额拆分,拆分比例为1.688598859,并于2008年2月27日进行了变更登记。

根据《关于嘉实成长收益证券投资基金增设H类基金份额并修改基金合同、托管协议的公告》,自2016年1月7日起,对本基金增加H类基金份额类别,本基金的原有基金份额全部自动划归为本基金A类基金份额。本基金根据基金销售地及申购赎回费率的不同,将基金份额分为不同的类别。仅在中国大陆地区销售并收取申购和赎回费用的基金份额,称为A类基金份额;仅在中国香港地区销售并收取申购和赎回费用的基金份额,称为H类基金份额。本基金两类基金份额分别设置代码,分别公布基金份额净值。

根据《中华人民共和国证券投资基金法》和《嘉实成长收益证券投资基金基金合同》的有关规定,本基金的投资范围为国内依法发行上市的股票、债券及中国证监会批准的允许基金投资的其他金融工具。在正常市场情况下,本基金资产配置的比例范围是:股票资产30%-75%,债券资产20%-65%,现金资产比例控制在5%左右。其中,基金对收益型资产类(包括收益型股票和债券)的投资不低于基金资产净值的40%,对国债的投资不低于基金资产净值的20%。本基金投资于股票、债券的比例不低于基金资产总值的80%,其中股票资产中至少有80%属于本基金名称所显示的投资

内容。本基金的业绩比较基准为：上证 A 股指数。

6.4.2 会计报表的编制基础

本基金的财务报表按照财政部于 2006 年 2 月 15 日及以后期间颁布的《企业会计准则—基本准则》、各项具体会计准则及相关规定(以下合称“企业会计准则”)、中国证监会颁布的《证券投资基金信息披露 XBRL 模板第 3 号<年度报告和半年度报告>》、中国证券投资基金业协会(以下简称“中国基金业协会”)颁布的《证券投资基金会计核算业务指引》、《嘉实成长收益证券投资基金基金合同》和中国证监会、中国基金业协会发布的有关规定及允许的基金行业实务操作编制。

6.4.3 遵循企业会计准则及其他有关规定的声明

本财务报表符合企业会计准则的要求，真实、完整地反映了本基金本报告期末的财务状况以及本报告期的经营成果和基金净值变动情况等有关信息。

6.4.4 本报告期所采用的会计政策、会计估计与最近一期年度报告相一致的说明

本报告期所采用的会计政策、会计估计与最近一期年度报告相一致。

6.4.5 差错更正的说明

本基金本报告期无须说明的会计差错更正。

6.4.6 税项

根据财政部、国家税务总局财税[2004]78 号《关于证券投资基金税收政策的通知》、财税[2008]1 号《关于企业所得税若干优惠政策的通知》、财税[2012]85 号《关于实施上市公司股息红利差别化个人所得税政策有关问题的通知》、财税[2015]101 号《关于上市公司股息红利差别化个人所得税政策有关问题的通知》、财税[2015]125 号《关于内地与香港基金互认有关税收政策的通知》、财税[2016]36 号《关于全面推开营业税改征增值税试点的通知》、财税[2016]46 号《关于进一步明确全面推开营改增试点金融业有关政策的通知》、财税[2016]70 号《关于金融机构同业往来等增值税政策的补充通知》及其他相关财税法规和实务操作，主要税项列示如下：

(1) 于 2016 年 5 月 1 日前，以发行基金方式募集资金不属于营业税征收范围，不征收营业税。对证券投资基金管理人运用基金买卖股票、债券的差价收入免征营业税。自 2016 年 5 月 1 日起，金融业由缴纳营业税改为缴纳增值税。对证券投资基金管理人运用基金买卖股票、债券的转让收

入免征增值税，对国债、地方政府债以及金融同业往来利息收入亦免征增值税。

(2) 对基金从证券市场中取得的收入，包括买卖股票、债券的差价收入，股票的股息、红利收入，债券的利息收入及其他收入，暂不征收企业所得税。

(3) 对于内地投资者持有的基金类别，对基金取得的企业债券利息收入，应由发行债券的企业在向基金支付利息时代扣代缴 20% 的个人所得税。对基金从上市公司取得的股息红利所得，持股期限在 1 个月以内(含 1 个月)的，其股息红利所得全额计入应纳税所得额；持股期限在 1 个月以上至 1 年(含 1 年)的，暂减按 50% 计入应纳税所得额；持股期限超过 1 年的，暂免征收个人所得税。对基金持有的上市公司限售股，解禁后取得的股息、红利收入，按照上述规定计算纳税，持股时间自解禁日起计算；解禁前取得的股息、红利收入继续暂减按 50% 计入应纳税所得额。上述所得统一适用 20% 的税率计征个人所得税。

对于香港市场投资者通过基金互认持有的基金类别，对基金取得的企业债券利息收入，应由发行债券的企业在向该内地基金分配利息时按照 7% 的税率代扣代缴所得税。对基金从上市公司取得的股息红利所得，应由内地上市公司向该内地基金分配股息红利时按照 10% 的税率代扣代缴所得税。

(4) 基金卖出股票按 0.1% 的税率缴纳股票交易印花税，买入股票不征收股票交易印花税。

6.4.7 重要财务报表项目的说明

6.4.7.1 银行存款

单位：人民币元

项目	本期末 2017 年 6 月 30 日
活期存款	311,122,210.20
定期存款	-
其中：存款期限 1-3 个月	-
其他存款	-
合计：	311,122,210.20

注：定期存款的存款期限指票面存期。

6.4.7.2 交易性金融资产

单位：人民币元

项目	本期末			
	2017 年 6 月 30 日			
	成本	公允价值	公允价值变动	
股票	3,216,724,516.62	3,538,569,121.55	321,844,604.93	
贵金属投资-金交所 黄金合约	-	-	-	
债券	交易所市场	-	-	
	银行间市场	1,290,837,658.57	1,287,099,000.00	-3,738,658.57
	合计	1,290,837,658.57	1,287,099,000.00	-3,738,658.57
资产支持证券	-	-	-	
基金	-	-	-	
其他	-	-	-	
合计	4,507,562,175.19	4,825,668,121.55	318,105,946.36	

6.4.7.3 衍生金融资产/负债

本期末（2017 年 6 月 30 日），本基金未持有衍生金融资产/负债。

6.4.7.4 买入返售金融资产

6.4.7.4.1 各项买入返售金融资产期末余额

本期末（2017 年 6 月 30 日），本基金未持有买入返售金融资产。

6.4.7.4.2 期末买断式逆回购交易中取得的债券

本期末（2017 年 6 月 30 日），本基金无买断式逆回购交易中取得的债券。

6.4.7.5 应收利息

单位：人民币元

项目	本期末
	2017 年 6 月 30 日
应收活期存款利息	76,357.63
应收定期存款利息	-
应收其他存款利息	-

应收结算备付金利息	760.96
应收债券利息	24,214,898.64
应收买入返售证券利息	-
应收申购款利息	619.06
应收黄金合约拆借孳息	-
其他	257.04
合计	24,292,893.33

6.4.7.6 其他资产

本期末（2017年6月30日），本基金无其他资产（其他应收款、待摊费用等）。

6.4.7.7 应付交易费用

单位：人民币元

项目	本期末 2017年6月30日
交易所市场应付交易费用	2,412,433.01
银行间市场应付交易费用	3,268.88
合计	2,415,701.89

6.4.7.8 其他负债

单位：人民币元

项目	本期末 2017年6月30日
应付券商交易单元保证金	-
应付赎回费	30,680.01
预提费用	303,313.68
应付指数使用费	-
其他	-
合计	333,993.69

6.4.7.9 实收基金

金额单位：人民币元

嘉实成长收益混合 A		
项目	本期 2017 年 1 月 1 日至 2017 年 6 月 30 日	
	基金份额（份）	账面金额
上年度末	4,514,246,485.24	2,673,386,313.65
本期申购	434,933,626.22	257,579,990.68
本期赎回(以“-”号填列)	-841,323,906.96	-498,237,392.58
本期末	4,107,856,204.50	2,432,728,911.75

金额单位：人民币元

嘉实成长收益混合 H		
项目	本期 2017 年 1 月 1 日至 2017 年 6 月 30 日	
	基金份额（份）	账面金额
上年度末	947,545.11	947,545.11
本期申购	-	-
本期赎回(以“-”号填列)	-	-
本期末	947,545.11	947,545.11

注：申购含转换入，赎回含转换出份额。

6.4.7.10 未分配利润

单位：人民币元

嘉实成长收益混合 A			
项目	已实现部分	未实现部分	未分配利润合计
上年度末	3,324,831,344.64	-752,251,616.28	2,572,579,728.36

本期利润	185,507,244.79	154,208,088.51	339,715,333.30
本期基金份额交易产生的变动数	-308,466,420.34	58,014,068.89	-250,452,351.45
其中：基金申购款	328,796,013.58	-70,057,191.94	258,738,821.64
基金赎回款	-637,262,433.92	128,071,260.83	-509,191,173.09
本期已分配利润	-	-	-
本期末	3,201,872,169.09	-540,029,458.88	2,661,842,710.21

单位：人民币元

嘉实成长收益混合 H			
项目	已实现部分	未实现部分	未分配利润合计
上年度末	-9,865.54	-9,930.05	-19,795.59
本期利润	33,897.48	28,074.25	61,971.73
本期基金份额交易产生的变动数	-	-	-
其中：基金申购款	-	-	-
基金赎回款	-	-	-
本期已分配利润	-	-	-
本期末	24,031.94	18,144.20	42,176.14

6.4.7.11 存款利息收入

单位：人民币元

项目	本期
	2017 年 1 月 1 日至 2017 年 6 月 30 日
活期存款利息收入	1,789,016.71
定期存款利息收入	-
其他存款利息收入	-
结算备付金利息收入	39,203.74
其他	9,811.23

合计	1,838,031.68
----	--------------

6.4.7.12 股票投资收益

单位：人民币元

项目	本期 2017年1月1日至2017年6月30日
卖出股票成交总额	3,183,843,753.16
减：卖出股票成本总额	2,987,550,104.56
买卖股票差价收入	196,293,648.60

6.4.7.13 债券投资收益

单位：人民币元

项目	本期 2017年1月1日至2017年6月30日
卖出债券（、债转股及债券到期兑付）成交总额	1,503,717,550.69
减：卖出债券（、债转股及债券到期兑付）成本总额	1,460,364,851.43
减：应收利息总额	44,448,350.69
买卖债券差价收入	-1,095,651.43

6.4.7.14 衍生工具收益

本期（2017年1月1日至2017年6月30日），本基金无衍生工具收益。

6.4.7.15 股利收益

单位：人民币元

项目	本期 2017年1月1日至2017年6月30日
股票投资产生的股利收益	20,787,954.13

基金投资产生的股利收益	-
合计	20,787,954.13

6.4.7.16 公允价值变动收益

单位：人民币元

项目名称	本期 2017年1月1日至2017年6月30日
1. 交易性金融资产	154,236,162.76
——股票投资	154,756,791.33
——债券投资	-520,628.57
——资产支持证券投资	-
——贵金属投资	-
——其他	-
2. 衍生工具	-
——权证投资	-
3. 其他	-
合计	154,236,162.76

6.4.7.17 其他收入

单位：人民币元

项目	本期 2017年1月1日至2017年6月30日
基金赎回费收入	872,296.32
基金转出费收入	91,587.42
债券认购手续费返还	-
印花税手续费返还	-
其他	-
合计	963,883.74

6.4.7.18 交易费用

单位：人民币元

项目	本期 2017 年 1 月 1 日至 2017 年 6 月 30 日
交易所市场交易费用	8,143,102.95
银行间市场交易费用	6,975.00
合计	8,150,077.95

6.4.7.19 其他费用

单位：人民币元

项目	本期 2017 年 1 月 1 日至 2017 年 6 月 30 日
审计费用	54,547.97
信息披露费	148,765.71
债券托管账户维护费	18,000.00
银行划款手续费	14,312.83
指数使用费	-
上市年费	-
红利手续费	-
其他	800.00
合计	236,426.51

6.4.8 或有事项、资产负债表日后事项的说明**6.4.8.1 或有事项**

截至资产负债表日，本基金无重大或有事项。

6.4.8.2 资产负债表日后事项

截至财务报表批准日，本基金无重大资产负债表日后事项。

6.4.9 关联方关系

6.4.9.1 本报告期存在控制关系或其他重大利害关系的关联方发生变化的情况

本报告期存在控制关系或其他重大利害关系的关联方未发生变化。

6.4.9.2 本报告期与基金发生关联交易的各关联方

关联方名称	与本基金的关系
嘉实基金管理有限公司	基金管理人、基金注册登记机构、基金销售机构
中国银行股份有限公司（“中国银行”）	基金托管人、基金代销机构

6.4.10 本报告期及上年度可比期间的关联方交易

下述关联方交易均在正常业务范围内按一般商业条款订立。

6.4.10.1 通过关联方交易单元进行的交易

本期（2017 年 1 月 1 日至 2017 年 6 月 30 日）及上年度可比期间（2016 年 1 月 1 日至 2016 年 6 月 30 日），本基金未通过关联方交易单元进行交易。

6.4.10.2 关联方报酬

6.4.10.2.1 基金管理费

单位：人民币元

项目	本期	上年度可比期间
	2017 年 1 月 1 日至 2017 年 6 月 30 日	2016 年 1 月 1 日至 2016 年 6 月 30 日
当期发生的基金应支付的管理费	38,133,663.65	35,316,382.52
其中：支付销售机构的客户维护费	2,701,147.99	2,245,496.03

注：支付基金管理人嘉实基金管理有限公司的管理人报酬按前一日基金资产净值 1.5% 的年费率计提，逐日累计至每月月底，按月支付。其计算公式为：日管理人报酬 = 前一日基金资产净值 × 1.5% / 当年天数。

6.4.10.2 基金托管费

单位：人民币元

项目	本期	上年度可比期间
	2017 年 1 月 1 日至 2017 年 6 月 30 日	2016 年 1 月 1 日至 2016 年 6 月 30 日
当期发生的基金应支付的托管费	6,355,610.56	5,886,063.77

注：支付基金托管人中国银行的托管费按前一日基金资产净值 0.25% 的年费率计提，逐日累计至每月月底，按月支付。其计算公式为：日托管费 = 前一日基金资产净值 × 0.25% / 当年天数。

6.4.10.3 与关联方进行银行间同业市场的债券(含回购)交易

单位：人民币元

本期						
2017 年 1 月 1 日至 2017 年 6 月 30 日						
银行间市场交易的各关联方名称	债券交易金额		基金逆回购		基金正回购	
	基金买入	基金卖出	交易金额	利息收入	交易金额	利息支出
中国银行	344,469,464.05	-	-	-	-	-

注：上年度可比期间（2016 年 1 月 1 日至 2016 年 6 月 30 日），本基金未与关联方进行银行间同业市场的债券(含回购)交易。

6.4.10.4 各关联方投资本基金的情况**6.4.10.4.1 报告期内基金管理人运用固有资金投资本基金的情况**

本报告期内（2017 年 1 月 1 日至 2017 年 6 月 30 日）及上年度可比期间（2016 年 1 月 1 日至 2016 年 6 月 30 日），基金管理人未运用固有资金申购、赎回或者买卖本基金的基金份额。

6.4.10.4.2 报告期末除基金管理人之外的其他关联方投资本基金的情况

本期末（2017 年 6 月 30 日）及上年度末（2016 年 12 月 31 日），其他关联方未持有本基金。

6.4.10.5 由关联方保管的银行存款余额及当期产生的利息收入

单位：人民币元

关联方名称	本期		上年度可比期间	
	2017 年 1 月 1 日至 2017 年 6 月 30 日		2016 年 1 月 1 日至 2016 年 6 月 30 日	
	期末余额	当期利息收入	期末余额	当期利息收入
中国银行	311,122,210.20	1,789,016.71	531,823,481.33	1,832,413.41

注：本基金的银行存款由基金托管人中国银行保管，按适用利率计息。

6.4.10.6 本基金在承销期内参与关联方承销证券的情况

本期（2017 年 1 月 1 日至 2017 年 6 月 30 日）及上年度可比期间（2016 年 1 月 1 日至 2016 年 6 月 30 日），本基金未在承销期内参与认购关联方承销的证券。

6.4.11 利润分配情况

本期（2017 年 1 月 1 日至 2017 年 6 月 30 日），本基金未实施利润分配。

6.4.12 期末（2017 年 6 月 30 日）本基金持有的流通受限证券

6.4.12.1 因认购新发/增发证券而于期末持有的流通受限证券

6.4.12.1.1 受限证券类别：股票

金额单位：人民币元

证券代码	证券名称	成功认购日	可流通日	流通受限类型	认购价格	期末估值单价	数量 (单位:股)	期末成本总额	期末估值总额	备注
002879	长缆科技	2017 年 6 月 5 日	2017 年 7 月 7 日	未上市	18.02	18.02	1,313	23,660.26	23,660.26	网下申购
002882	金龙羽	2017 年 6 月 15 日	2017 年 7 月 17 日	未上市	6.20	6.20	2,966	18,389.20	18,389.20	网下申购
300670	大烨智能	2017 年 6 月 26 日	2017 年 7 月 3 日	未上市	10.93	10.93	1,259	13,760.87	13,760.87	网下申购
300671	富满电子	2017 年 6 月 27 日	2017 年 7 月 5 日	未上市	8.11	8.11	942	7,639.62	7,639.62	网下申购

300672	国科 微	2017 年 6 月 30 日	2017 年 7 月 12 日	未上市	8.48	8.48	1,257	10,659.36	10,659.36	网下 申购
603305	旭升 股份	2017 年 6 月 30 日	2017 年 7 月 10 日	未上市	11.26	11.26	1,351	15,212.26	15,212.26	网下 申购
603331	百达 精工	2017 年 6 月 27 日	2017 年 7 月 5 日	未上市	9.63	9.63	999	9,620.37	9,620.37	网下 申购
603617	君禾 股份	2017 年 6 月 23 日	2017 年 7 月 3 日	未上市	8.93	8.93	832	7,429.76	7,429.76	网下 申购
603933	睿能 科技	2017 年 6 月 28 日	2017 年 7 月 6 日	未上市	20.20	20.20	857	17,311.40	17,311.40	网下 申购

6.4.12.1.2 受限证券类别：债券

本期末（2017 年 6 月 30 日），本基金未持有因认购新发/增发证券而流通受限的债券。

6.4.12.1.3 受限证券类别：其他

本期末（2017 年 6 月 30 日），本基金未持有因认购新发/增发证券而流通受限的其他证券。

6.4.12.2 期末持有的暂时停牌等流通受限股票

金额单位：人民币元

股票代 码	股 票 名 称	停 牌 日 期	停 牌 原 因	期 末 估 值 单 价	复 牌 日 期	复 牌 开 盘 单 价	数 量 （ 股 ）	期 末 成 本 总 额	期 末 估 值 总 额	备 注
002426	胜 利	2017 年 1	重 大	8.03	-	-	6,708,700	62,991,849.28	53,870,861.00	-

	精 密	月 16 日	事 项 停 牌							
--	--------	-----------	------------------	--	--	--	--	--	--	--

6.4.12.3 期末债券正回购交易中作为抵押的债券

6.4.12.3.1 银行间市场债券正回购

本期末（2017 年 6 月 30 日），本基金无银行间市场债券正回购余额。

6.4.12.3.2 交易所市场债券正回购

本期末（2017 年 6 月 30 日），本基金无交易所市场债券正回购余额。

6.4.13 金融工具风险及管理

6.4.13.1 风险管理政策和组织架构

本基金为混合型证券投资基金，属于中等风险投资品种。基金投资的金融工具主要包括股票投资、债券投资及基金投资等。本基金在日常经营活动中面临的与这些金融工具相关的风险主要包括信用风险、流动性风险及市场风险。本基金的基金管理人从事风险管理的主要目标是在获取稳定的现金收益的基础上，积极谋求资本增值机会。本基金的基金管理人董事会重视建立完善的公司治理结构与内部控制体系，公司董事会对公司建立内部控制系统和维持其有效性承担最终责任。董事会下设风险控制与内审委员会，负责检查公司内部管理制度的合法合规性及内控制度的执行情况，充分发挥独立董事监督职能，保护投资者利益和公司合法权益。

为了有效控制基金运作和管理中存在的风险，本基金的基金管理人设立风险控制委员会，由公司总经理、督察长以及部门总监组成，负责全面评估公司经营管理过程中的各项风险，并提出防范化解措施。

本基金的基金管理人设立督察长制度，积极对公司各项制度、业务的合法合规性及内部控制制度的执行情况进行监察、稽核，定期和不定期向董事会报告公司内部控制执行情况。监察稽核部具体负责公司各项制度、业务的合法合规性及公司内部控制制度的执行情况的监察稽核工作。公司管理层重视和支持监察稽核工作，并保证监察稽核部的独立性和权威性，配备了充足合格的监察稽核人员，明确监察稽核部门及其各岗位的职责和 workflows、组织纪律。业务部门负责人为所在部门的风险控制第一责任人，对本部门业务范围内的风险负有管控及时报告的义务。员工在其岗位职责范围内承担相应风险管理责任。

本基金的基金管理人建立了以风险控制委员会为核心的、由督察长、风险控制委员会、监察稽核部、风险管理部和相关业务部门构成的风险管理架构体系。

本基金的基金管理人对于金融工具的风险管理方法主要是通过定性分析和定量分析的方法去估测各种风险产生的可能损失。从定性分析的角度出发，判断风险损失的严重程度和出现同类风险损失的频度。而从定量分析的角度出发，根据本基金的投资目标，结合基金资产所运用金融工具特征通过特定的风险量化指标、模型，日常的量化报告，确定风险损失的限度和相应置信程度，及时可靠地对各种风险进行监督、检查和评估，并通过相应决策，将风险控制在可承受的范围内。

6.4.13.2 信用风险

信用风险是指基金在交易过程中因交易对手未履行合约责任，或者基金所投资证券之发行人出现违约、拒绝支付到期本息等情况，导致基金资产损失和收益变化的风险。

基金的银行存款存放在托管人和其他股份制商业银行，与该银行存款相关的信用风险不重大。基金在交易所进行的交易均以中国证券登记结算有限责任公司为交易对手完成证券交收和款项清算，违约风险可能性很小；在银行间同业市场进行交易前均对交易对手进行信用评估并对证券交割方式进行限制以控制相应的信用风险。

本基金的基金管理人建立了信用风险管理流程，通过对投资品种信用等级评估来控制证券发行人的信用风险，且通过分散化投资以分散信用风险。

于本报告期末，本基金未持有除国债、央行票据和政策性金融债以外的债券(上年度末：无)。

6.4.13.3 流动性风险

流动性风险是指基金在履行与金融负债有关的义务时遇到资金短缺的风险。本基金的流动性风险一方面来自于基金份额持有人可于开放日要求赎回其持有的基金份额，另一方面来自于投资品种所处的交易市场不活跃而带来的变现困难或因投资集中而无法在市场出现剧烈波动的情况下以合理的价格变现。

针对兑付赎回资金的流动性风险，本基金的基金管理人于开放日对本基金的申购赎回情况进行严密监控并预测流动性需求，保持基金投资组合中的可用现金头寸与之相匹配。本基金的基金管理人在基金合同中设计了巨额赎回条款，约定在非常情况下赎回申请的处理方式，控制因开放申购赎回模式带来的流动性风险，有效保障基金持有人利益。

针对投资品种变现的流动性风险，本基金的基金管理人通过独立的风险管理部门设定流动性比例要求，对流动性指标进行持续的监测和分析，包括组合持仓集中度指标、组合在短时间内变现能力的综合指标、组合中变现能力较差的投资品种比例以及流通受限制的投资品种比例等。本

基金持有一家公司发行的证券，其市值不超过基金资产净值的 10%；本基金管理人管理的全部基金持有一家公司发行的证券，不超过该证券的 10%。本基金所持部分证券在证券交易所上市，其余亦可在银行间同业市场交易，因此除附注 6.4.12 中列示的部分基金资产流通暂时受限制不能自由转让的情况外，其余均能以合理价格适时变现。此外，本基金可通过卖出回购金融资产方式借入短期资金应对流动性需求。

于本报告期末，除附注 6.4.12.3 中列示的卖出回购金融资产款余额将在 1 个月内到期且计息（该利息金额不重大）外，本基金所承担的其他金融负债的合同约定到期日均为一个月以内且不计息，可赎回基金份额净值（所有者权益）无固定到期日且不计息，因此账面余额即为未折现的合约到期现金流量。

6.4.13.4 市场风险

市场风险是指基金所持金融工具的公允价值或未来现金流量因所处市场各类价格因素的变动而发生波动的风险，包括利率风险、外汇风险和其他价格风险。

6.4.13.4.1 利率风险

利率风险是指金融工具的公允价值或现金流量受市场利率变动而发生波动的风险。利率敏感性金融工具均面临由于市场利率上升而导致公允价值下降的风险，其中浮动利率类金融工具还面临每个付息期间结束根据市场利率重新定价时对于未来现金流影响的风险。

本基金的基金管理人定期对本基金面临的利率敏感性缺口进行监控，并通过调整投资组合的久期等方法对上述利率风险进行管理。

本基金持有及承担的大部分金融资产和金融负债不计息，因此本基金的收入及经营活动的现金流量在很大程度上独立于市场利率变化。本基金持有的利率敏感性资产如下表所示：

6.4.13.4.1.1 利率风险敞口

单位：人民币元

本期末 2017 年 6 月 30 日	1 年以内	1-5 年	5 年以 上	不计息	合计
资产					
银行存款	311,122,210.20	-	-	-	311,122,210.20
结算备付金	1,878,175.72	-	-	-	1,878,175.72
存出保证金	634,511.16	-	-	-	634,511.16

交易性金融资产	1,287,099,000.00	-	-	-3,538,569,121.55	4,825,668,121.55
衍生金融资产	-	-	-	-	-
买入返售金融资产	-	-	-	-	-
应收证券清算款	-	-	-	-	-
应收利息	-	-	-	24,292,893.33	24,292,893.33
应收股利	-	-	-	-	-
应收申购款	64,329.74	-	-	769,711.53	834,041.27
递延所得税资产	-	-	-	-	-
其他资产	-	-	-	-	-
资产总计	1,600,798,226.82	-	-	-3,563,631,726.41	5,164,429,953.23
负债	-	-	-	-	-
短期借款	-	-	-	-	-
交易性金融负债	-	-	-	-	-
衍生金融负债	-	-	-	-	-
卖出回购金融资产款	-	-	-	-	-
应付证券清算款	-	-	-	45,576,960.89	45,576,960.89
应付赎回款	-	-	-	13,344,316.91	13,344,316.91
应付管理人报酬	-	-	-	6,169,402.83	6,169,402.83
应付托管费	-	-	-	1,028,233.81	1,028,233.81
应付销售服务费	-	-	-	-	-
应付交易费用	-	-	-	2,415,701.89	2,415,701.89
应交税费	-	-	-	-	-
应付利息	-	-	-	-	-
应付利润	-	-	-	-	-
递延所得税负债	-	-	-	-	-
其他负债	-	-	-	333,993.69	333,993.69
负债总计	-	-	-	68,868,610.02	68,868,610.02
利率敏感度缺口	1,600,798,226.82	-	-	-3,494,763,116.39	5,095,561,343.21
上年度末	1 年以内	1-5 年	5 年以	不计息	合计

2016 年 12 月 31 日			上		
资产					
银行存款	784,012,958.06	-	-	-	784,012,958.06
结算备付金	3,583,717.89	-	-	-	3,583,717.89
存出保证金	1,356,581.02	-	-	-	1,356,581.02
交易性金融资产	1,189,934,000.00	-	-	-3,251,730,810.86	4,441,664,810.86
衍生金融资产	-	-	-	-	-
买入返售金融资产	-	-	-	-	-
应收证券清算款	-	-	-	5,532,689.32	5,532,689.32
应收利息	-	-	-	22,667,649.03	22,667,649.03
应收股利	-	-	-	-	-
应收申购款	124,146.00	-	-	1,001,355.91	1,125,501.91
递延所得税资产	-	-	-	-	-
其他资产	-	-	-	-	-
资产总计	1,979,011,402.97	-	-	-3,280,932,505.12	5,259,943,908.09
负债					
短期借款	-	-	-	-	-
交易性金融负债	-	-	-	-	-
衍生金融负债	-	-	-	-	-
卖出回购金融资产款	-	-	-	-	-
应付证券清算款	-	-	-	-	-
应付赎回款	-	-	-	2,964,372.39	2,964,372.39
应付管理人报酬	-	-	-	6,754,592.75	6,754,592.75
应付托管费	-	-	-	1,125,765.44	1,125,765.44
应付销售服务费	-	-	-	-	-
应付交易费用	-	-	-	1,788,066.86	1,788,066.86
应付税费	-	-	-	-	-
应付利息	-	-	-	-	-
应付利润	-	-	-	-	-

递延所得税负债	-	-	-	-
其他负债	-	-	417,319.12	417,319.12
负债总计	-	-	13,050,116.56	13,050,116.56
利率敏感度缺口	1,979,011,402.97	-	-3,267,882,388.56	5,246,893,791.53

注：表中所示为本基金资产及负债的账面价值，并按照合约规定的利率重新定价日或到期日孰早者予以分类。

6.4.13.4.1.2 利率风险的敏感性分析

假设	除市场利率以外的其他市场变量保持不变		
分析	相关风险变量的变动	对资产负债表日基金资产净值的 影响金额（单位：人民币元）	
		本期末（2017年6月30日）	上年度末（2016年12月31日）
	市场利率下降25个基点	1,319,265.73	805,407.78
	市场利率上升25个基点	-1,315,542.18	-803,452.38

6.4.13.4.2 外汇风险

外汇风险是指金融工具的公允价值或未来现金流量因外汇汇率变动而发生波动的风险。本基金的所有资产及负债以人民币计价，因此无重大外汇风险。

6.4.13.4.3 其他价格风险

其他价格风险是指基金所持金融工具的公允价值或未来现金流量因除市场利率和外汇汇率以外的市场价格因素变动而发生波动的风险。基金主要投资于证券交易所上市或银行间同业市场交易的股票、债券及基金，所面临的其他价格风险来源于单个证券发行主体自身经营情况或特殊事项的影响，也可能来源于证券市场整体波动的影响。

本基金的基金管理人在构建和管理投资组合的过程中，采用“自上而下”的策略，通过对宏观经济情况及政策的分析，结合证券市场运行情况，做出资产配置及组合构建的决定；通过对单个证券的定性分析及定量分析，选择符合基金合同约定范围的投资品种进行投资。本基金的基金

管理人定期结合宏观及微观环境的变化，对投资策略、资产配置、投资组合进行修正，来主动应对可能发生的市场价格风险。

本基金严格按照基金合同中对投资组合比例的要求进行资产配置，通过投资组合的分散化降低其他价格风险。此外，本基金的基金管理人每日对本基金所持有的证券价格实施监控，定期运用多种定量方法对基金进行风险度量，及时可靠地对风险进行跟踪和控制。

6.4.13.4.3.1 其他价格风险敞口

金额单位：人民币元

项目	本期末 2017年6月30日		上年度末 2016年12月31日	
	公允价值	占基金 资产净 值比例 (%)	公允价值	占基金资 产净值比 例 (%)
交易性金融资产-股票投资	3,538,569,121.55	69.44	3,251,730,810.86	61.97
交易性金融资产-贵金属投资	-	-	-	-
衍生金融资产-权证投资	-	-	-	-
其他	-	-	-	-
合计	3,538,569,121.55	69.44	3,251,730,810.86	61.97

6.4.13.4.3.2 其他价格风险的敏感性分析

假设	除业绩比较基准以外的其他市场变量保持不变		
分析	相关风险变量的变动	对资产负债表日基金资产净值的 影响金额（单位：人民币元）	
		本期末（2017年6月 30日）	上年度末（2016年12月 31日）
	业绩比较基准上升5%	221,752,535.55	239,978,634.11
	业绩比较基准下降5%	-221,752,535.55	-239,978,634.11

6.4.13.4.4 采用风险价值法管理风险

本基金未采用风险价值法或类似方法进行分析、管理市场风险。

6.4.14 有助于理解和分析会计报表需要说明的其他事项

(1) 公允价值

(a) 金融工具公允价值计量的方法

公允价值计量结果所属的层次，由对公允价值计量整体而言具有重要意义的输入值所属的最低层次决定：

第一层次：相同资产或负债在活跃市场上未经调整的报价。

第二层次：除第一层次输入值外相关资产或负债直接或间接可观察的输入值。

第三层次：相关资产或负债的不可观察输入值。

(b) 持续的以公允价值计量的金融工具

(i) 各层次金融工具公允价值

于本报告期末，本基金持有的以公允价值计量且其变动计入当期损益的金融资产中属于第一层次的余额为 3,484,574,577.45 元，属于第二层次的余额为 1,341,093,544.10 元，无属于第三层次的余额（上年度末：第一层次 3,186,335,538.94 元，第二层次 1,255,329,271.92 元，无属于第三层次的余额）。

(ii) 公允价值所属层次间的重大变动

对于证券交易所上市的股票和债券，若出现重大事项停牌、交易不活跃（包括涨跌停时的交易不活跃）、或属于非公开发行等情况，基金不会于停牌日至交易恢复活跃日期间、交易不活跃期间及限售期间将相关股票和债券的公允价值列入第一层次；并根据估值调整中采用的不可观察输入值对于公允价值的影响程度，确定相关股票和债券公允价值应属第二层次还是第三层次。

(iii) 第三层次公允价值余额和本期变动金额

无。

(c) 非持续的以公允价值计量的金融工具

于本报告期末，本基金未持有非持续的以公允价值计量的金融资产或金融负债（上年度末：无）。

(d) 不以公允价值计量的金融工具

不以公允价值计量的金融资产和负债主要包括应收款项和其他金融负债，其账面价值与公允价值相差很小。

(2) 增值税

根据财政部、国家税务总局于 2016 年 12 月 21 日颁布的财税[2016]140 号《关于明确金融 房地产开发 教育辅助服务等增值税政策的通知》的规定：(1) 金融商品持有期间(含到期)取得的非保本收益(合同中未明确承诺到期本金可全部收回的投资收益)，不征收增值税；(2) 纳税人购入基金、信托、理财产品等各类资产管理产品持有至到期，不属于金融商品转让；(3) 资管产品运营过程中发生的增值税应税行为，以资管产品管理人为增值税纳税人。上述政策自 2016 年 5 月 1 日起执行。

此外，根据财政部、国家税务总局于 2017 年 1 月 6 日颁布的财税[2017]2 号《关于资管产品增值税政策有关问题的补充通知》及 2017 年 6 月 30 日颁布的财税[2017]56 号《关于资管产品增值税有关问题的通知》的规定，资管产品管理人运营资管产品过程中发生的增值税应税行为，暂适用简易计税方法，按照 3% 的征收率缴纳增值税。对资管产品在 2018 年 1 月 1 日前运营过程中发生的增值税应税行为，未缴纳增值税的，不再缴纳；已缴纳增值税的，已纳税额从资管产品管理人以后月份的增值税应纳税额中抵减。上述税收政策对本基金截至本财

务报表批准报出日止的财务状况和经营成果无影响。

(3) 除公允价值和增值税外，截至资产负债表日本基金无需要说明的其他重要事项。

§ 7 投资组合报告

7.1 期末基金资产组合情况

金额单位：人民币元

序号	项目	金额	占基金总资产的比例 (%)
1	权益投资	3,538,569,121.55	68.52
	其中：股票	3,538,569,121.55	68.52
2	固定收益投资	1,287,099,000.00	24.92
	其中：债券	1,287,099,000.00	24.92
	资产支持证券	-	-
3	贵金属投资	-	-
4	金融衍生品投资	-	-
5	买入返售金融资产	-	-
	其中：买断式回购的买入返售金融资产	-	-
6	银行存款和结算备付金合计	313,000,385.92	6.06
7	其他各项资产	25,761,445.76	0.50
8	合计	5,164,429,953.23	100.00

7.2 期末按行业分类的股票投资组合

金额单位：人民币元

代码	行业类别	公允价值 (元)	占基金资产净值比例 (%)
A	农、林、牧、渔业	-	-
B	采矿业	-	-
C	制造业	2,571,672,217.97	50.47
D	电力、热力、燃气及水生产和供应业	-	-
E	建筑业	224,838,778.24	4.41
F	批发和零售业	81,444,543.84	1.60

G	交通运输、仓储和邮政业	-	-
H	住宿和餐饮业	-	-
I	信息传输、软件和信息技术服务业	284,815,425.97	5.59
J	金融业	90,066,360.49	1.77
K	房地产业	-	-
L	租赁和商务服务业	41,847.12	0.00
M	科学研究和技术服务业	-	-
N	水利、环境和公共设施管理业	129,294,360.00	2.54
O	居民服务、修理和其他服务业	-	-
P	教育	-	-
Q	卫生和社会工作	114,809,331.00	2.25
R	文化、体育和娱乐业	41,586,256.92	0.82
S	综合	-	-
	合计	3,538,569,121.55	69.44

7.3 期末按公允价值占基金资产净值比例大小排序的所有股票投资明细

金额单位：人民币元

序号	股票代码	股票名称	数量（股）	公允价值	占基金资产净值比例（%）
1	002614	奥佳华	20,661,990	375,634,978.20	7.37
2	600176	中国巨石	26,019,415	285,693,176.70	5.61
3	601799	星宇股份	5,656,848	250,145,818.56	4.91
4	600741	华域汽车	9,509,594	230,512,558.56	4.52
5	002439	启明星辰	12,204,392	227,001,691.20	4.45
6	600690	青岛海尔	15,000,080	225,751,204.00	4.43
7	600068	葛洲坝	20,000,000	224,800,000.00	4.41
8	000858	五粮液	3,500,000	194,810,000.00	3.82
9	600038	中直股份	2,839,747	129,975,220.19	2.55
10	603588	高能环境	8,288,100	129,294,360.00	2.54

11	000513	丽珠集团	1,800,659	122,624,877.90	2.41
12	600763	通策医疗	4,575,900	114,809,331.00	2.25
13	002338	奥普光电	2,933,113	100,664,438.16	1.98
14	300200	高盟新材	6,369,963	93,383,657.58	1.83
15	601009	南京银行	8,017,700	89,878,417.00	1.76
16	603579	荣泰健康	668,961	86,844,517.02	1.70
17	600809	山西汾酒	2,500,000	86,725,000.00	1.70
18	002236	大华股份	3,766,422	85,912,085.82	1.69
19	600511	国药股份	2,247,366	81,444,543.84	1.60
20	002074	国轩高科	2,000,000	63,100,000.00	1.24
21	000811	烟台冰轮	3,500,000	61,075,000.00	1.20
22	002068	黑猫股份	7,240,950	60,896,389.50	1.20
23	002174	游族网络	1,819,121	57,775,282.96	1.13
24	002426	胜利精密	6,708,700	53,870,861.00	1.06
25	600887	伊利股份	2,037,300	43,985,307.00	0.86
26	002343	慈文传媒	1,098,422	41,586,256.92	0.82
27	002179	中航光电	299,920	9,354,504.80	0.18
28	600305	恒顺醋业	504,000	5,171,040.00	0.10
29	002008	大族激光	143,707	4,978,010.48	0.10
30	601878	浙商证券	11,049	187,943.49	0.00
31	002880	卫光生物	998	75,548.60	0.00
32	603043	广州酒家	1,810	45,738.70	0.00
33	300666	江丰电子	2,276	43,448.84	0.00
34	300662	科锐国际	1,656	41,847.12	0.00
35	603326	我乐家居	1,452	40,612.44	0.00
36	603316	诚邦股份	1,824	38,778.24	0.00
37	002877	智能自控	1,436	36,302.08	0.00
38	603380	易德龙	1,298	35,370.50	0.00

39	300663	科蓝软件	1,293	30,812.19	0.00
40	603879	永悦科技	1,227	28,343.70	0.00
41	603335	迪生力	2,230	24,864.50	0.00
42	603536	惠发股份	1,008	24,141.60	0.00
43	002879	长缆科技	1,313	23,660.26	0.00
44	002881	美格智能	989	22,608.54	0.00
45	603679	华体科技	809	21,438.50	0.00
46	603938	三孚股份	1,246	20,932.80	0.00
47	002882	金龙羽	2,966	18,389.20	0.00
48	603933	睿能科技	857	17,311.40	0.00
49	603305	旭升股份	1,351	15,212.26	0.00
50	300669	沪宁股份	841	14,650.22	0.00
51	300670	大烨智能	1,259	13,760.87	0.00
52	603286	日盈电子	890	13,528.00	0.00
53	300672	国科微	1,257	10,659.36	0.00
54	603331	百达精工	999	9,620.37	0.00
55	300671	富满电子	942	7,639.62	0.00
56	603617	君禾股份	832	7,429.76	0.00

7.4 报告期内股票投资组合的重大变动

7.4.1 累计买入金额前 20 名的股票明细

金额单位：人民币元

序号	股票代码	股票名称	本期累计买入金额	占期初基金资产净值比例(%)
1	601009	南京银行	250,860,349.05	4.78
2	600176	中国巨石	250,087,420.44	4.77
3	600690	青岛海尔	235,793,760.41	4.49
4	002614	奥佳华	203,482,721.91	3.88
5	603588	高能环境	175,446,842.30	3.34

6	600809	山西汾酒	156,718,252.56	2.99
7	600741	华域汽车	149,127,260.35	2.84
8	601799	星宇股份	138,073,480.73	2.63
9	601766	中国中车	120,575,468.01	2.30
10	600763	通策医疗	109,770,354.43	2.09
11	000858	五粮液	109,034,478.49	2.08
12	601186	中国铁建	107,619,378.30	2.05
13	002074	国轩高科	94,504,004.68	1.80
14	002439	启明星辰	93,813,519.54	1.79
15	603579	荣泰健康	90,494,008.19	1.72
16	000811	烟台冰轮	79,388,990.08	1.51
17	002236	大华股份	68,954,273.07	1.31
18	002068	黑猫股份	66,250,659.29	1.26
19	300200	高盟新材	60,930,606.59	1.16
20	002174	游族网络	56,710,677.05	1.08

7.4.2 累计卖出金额前 20 名的股票明细

金额单位：人民币元

序号	股票代码	股票名称	本期累计卖出金额	占期初基金资产净值比例（%）
1	002007	华兰生物	235,453,044.85	4.49
2	002281	光迅科技	233,898,446.24	4.46
3	601009	南京银行	185,063,978.32	3.53
4	600498	XD 烽火通	179,956,157.84	3.43
5	603328	依顿电子	148,787,757.11	2.84
6	300342	天银机电	135,633,861.40	2.59
7	300296	利亚德	130,611,171.52	2.49
8	601766	中国中车	118,249,292.70	2.25
9	600183	生益科技	110,878,582.08	2.11

10	000811	烟台冰轮	105,657,173.79	2.01
11	601186	中国铁建	97,838,798.09	1.86
12	002603	以岭药业	97,834,746.27	1.86
13	002046	轴研科技	89,380,149.26	1.70
14	600809	山西汾酒	81,286,187.85	1.55
15	002048	宁波华翔	71,821,904.96	1.37
16	600690	青岛海尔	68,544,571.53	1.31
17	300353	东土科技	62,766,259.83	1.20
18	300166	东方国信	60,010,426.45	1.14
19	000963	华东医药	53,917,394.69	1.03
20	300302	同有科技	51,583,314.37	0.98

7.4.3 买入股票的成本总额及卖出股票的收入总额

单位：人民币元

买入股票成本（成交）总额	3,119,631,623.92
卖出股票收入（成交）总额	3,183,843,753.16

注：7.4.1 项“买入金额”、7.4.2 项“卖出金额”及 7.4.3 项“买入股票成本”、“卖出股票收入”均按买入或卖出成交金额（成交单价乘以成交数量）填列，不考虑相关交易费用。

7.5 期末按债券品种分类的债券投资组合

金额单位：人民币元

序号	债券品种	公允价值	占基金资产净值比例（%）
1	国家债券	-	-
2	央行票据	-	-
3	金融债券	1,287,099,000.00	25.26
	其中：政策性金融债	1,287,099,000.00	25.26
4	企业债券	-	-
5	企业短期融资券	-	-
6	中期票据	-	-
7	可转债（可交换债）	-	-

8	同业存单	-	-
9	其他	-	-
10	合计	1,287,099,000.00	25.26

7.6 期末按公允价值占基金资产净值比例大小排序的前五名债券投资明细

金额单位：人民币元

序号	债券代码	债券名称	数量（张）	公允价值	占基金资产净值比例（%）
1	170401	17 农发 01	2,400,000	239,088,000.00	4.69
2	170301	17 进出 01	2,200,000	218,944,000.00	4.30
3	160419	16 农发 19	2,100,000	209,853,000.00	4.12
4	170204	17 国开 04	1,500,000	149,355,000.00	2.93
5	170203	17 国开 03	1,300,000	129,532,000.00	2.54

7.7 期末按公允价值占基金资产净值比例大小排序的所有资产支持证券投资明细

报告期末，本基金未持有资产支持证券。

7.8 报告期末按公允价值占基金资产净值比例大小排序的前五名贵金属投资明细

报告期末，本基金未持有贵金属投资。

7.9 期末按公允价值占基金资产净值比例大小排序的前五名权证投资明细

报告期末，本基金未持有权证。

7.10 报告期末本基金投资的股指期货交易情况说明

报告期内，本基金未参与股指期货交易。

7.11 报告期末本基金投资的国债期货交易情况说明

报告期内，本基金未参与国债期货交易。

7.12 投资组合报告附注

7.12.1

报告期内本基金投资的前十名证券的发行主体未被监管部门立案调查，在本报告编制日前一

年内本基金投资的前十名证券的发行主体未受到公开谴责、处罚。

7.12.2

本基金投资的前十名股票中，没有超出基金合同规定的备选股票库之外的股票。

7.12.3 期末其他各项资产构成

单位：人民币元

序号	名称	金额
1	存出保证金	634,511.16
2	应收证券清算款	-
3	应收股利	-
4	应收利息	24,292,893.33
5	应收申购款	834,041.27
6	其他应收款	-
7	待摊费用	-
8	其他	-
9	合计	25,761,445.76

7.12.4 期末持有的处于转股期的可转换债券明细

报告期末，本基金未持有处于转股期的可转换债券。

7.12.5 期末前十名股票中存在流通受限情况的说明

报告期末，本基金前十名股票中不存在流通受限情况。

§ 8 基金份额持有人信息

8.1 期末基金份额持有人户数及持有人结构

份额单位：份

份额 级别	持有人 户数 (户)	户均持有的 基金份额	持有人结构			
			机构投资者		个人投资者	
			持有份额	占总份额比 例	持有份额	占总份 额比例
嘉 实 成 长 收 益 混 合 A	266,094	15,437.61	454,979,714.61	11.08%	3,652,876,489.89	88.92%
嘉 实 成 长 收 益 混 合 H	2	473,772.56	947,545.11	100.00%	-	-
合计	266,096	15,441.06	455,927,259.72	11.10%	3,652,876,489.89	88.90%

注：(1) 嘉实成长收益混合 A: 机构投资者持有份额占总份额比例、个人投资者持有份额占总份额比例，分别为机构投资者持有嘉实成长收益混合 A 份额占嘉实成长收益混合 A 总份额比例、个人投资者持有嘉实成长收益混合 A 份额占嘉实成长收益混合 A 总份额比例；

(2) 嘉实成长收益混合 H: 机构投资者持有份额占总份额比例、个人投资者持有份额占总份额比例，分别为机构投资者持有嘉实成长收益混合 H 份额占嘉实成长收益混合 H 总份额比例、个人投资者持有嘉实成长收益混合 H 份额占嘉实成长收益混合 H 总份额比例。

8.2 期末基金管理人的从业人员持有本基金的情况

项目	份额级别	持有份额总数（份）	占基金总份额 比例
基金管理人所有从业人员 持有本基金	嘉实成长收益混合 A	282,297.97	0.01%
	嘉实成长收益混合 H	-	-
	合计	282,297.97	0.01%

8.3 期末基金管理人的从业人员持有本开放式基金份额总量区间的情况

项目	份额级别	持有基金份额总量的数量区间（万份）
本公司高级管理人员、基金 投资和研究部门负责人持 有本开放式基金	嘉实成长收益混合 A	0
	嘉实成长收益混合 H	0
	合计	0
本基金基金经理持有本开 放式基金	嘉实成长收益混合 A	0
	嘉实成长收益混合 H	0
	合计	0

§ 9 开放式基金份额变动

单位：份

项目	嘉实成长收益混合 A	嘉实成长收益混合 H
基金合同生效日（2002 年 11 月 5 日）基金份额总额	2,002,279,940.18	-
本报告期期初基金份额总额	4,514,246,485.24	947,545.11
本报告期基金总申购份额	434,933,626.22	-
减：本报告期基金总赎回份额	841,323,906.96	-
本报告期基金拆分变动份额（份额减少以“-”填列）	-	-
本报告期期末基金份额总额	4,107,856,204.50	947,545.11

注：报告期期间基金总申购份额含转换入份额；基金总赎回份额含转换出份额。

§ 10 重大事件揭示

10.1 基金份额持有人大会决议

报告期内未召开基金份额持有人大会。

10.2 基金管理人、基金托管人的专门基金托管部门的重大人事变动

(1) 基金管理人的重大人事变动情况

报告期内，基金管理人无重大人事变动。

(2) 基金托管人的专门基金托管部门的重大人事变动情况

报告期内，基金托管人的专门基金托管部门无重大人事变动。

10.3 涉及基金管理人、基金财产、基金托管业务的诉讼

报告期内无涉及本基金管理人、基金财产、基金托管业务的诉讼事项。

10.4 基金投资策略的改变

报告期内本基金投资策略未发生改变。

10.5 为基金进行审计的会计师事务所情况

报告期内本基金未改聘为其审计的会计师事务所，会计师事务所为普华永道中天会计师事务所（特殊普通合伙）。

10.6 管理人、托管人及其高级管理人员受稽查或处罚等情况

报告期内，本基金管理人、托管人及其高级管理人员无受稽查或处罚等情况。

10.7 基金租用证券公司交易单元的有关情况

金额单位：人民币元

券商名称	股票交易	应支付该券商的佣金

	交易单元 数量	成交金额	占当期股票 成交总额的比 例	佣金	占当期佣金 总量的比例	备注
中信证券股 份有限公司	41	406,382,090.99	22.32%	984,472.11	22.37%	—
广发证券股 份有限公司	5	997,791,488.36	15.83%	698,456.89	15.87%	—
安信证券股 份有限公司	3	514,116,575.87	8.16%	359,885.10	8.18%	—
国金证券股 份有限公司	2	495,350,385.46	7.86%	346,745.28	7.88%	—
方正证券股 份有限公司	3	488,086,197.54	7.75%	341,663.13	7.76%	—
长江证券股 份有限公司	1	449,514,932.16	7.13%	314,663.20	7.15%	—
中国国际金 融股份有限 公司	3	404,426,400.39	6.42%	273,791.59	6.22%	新增 1 个
北京高华证 券有限责任 公司	1	366,713,672.24	5.82%	256,699.58	5.83%	—
宏信证券有 限责任公司	2	322,294,292.62	5.11%	225,606.53	5.13%	—
华创证券有 限责任公司	2	220,269,640.51	3.50%	154,192.05	3.50%	—
东兴证券股 份有限公司	1	179,354,189.06	2.85%	125,547.93	2.85%	—
招商证券股 份有限公司	2	145,797,741.53	2.31%	102,059.62	2.32%	—

东方证券股 份有限公司	4	145,450,202.72	2.31%	101,816.86	2.31%	-
中信建投证 券股份有限 公司	2	143,672,513.83	2.28%	100,571.77	2.29%	-
天风证券股 份有限公司	1	22,230,094.69	0.35%	14,033.82	0.32%	新增
渤海证券股 份有限公司	1	-	-	-	-	-
东北证券股 份有限公司	2	-	-	-	-	-
东吴证券股 份有限公司	3	-	-	-	-	新增 2 个
光大证券股 份有限公司	1	-	-	-	-	-
广州证券股 份有限公司	2	-	-	-	-	-
国泰君安证 券股份有限 公司	4	-	-	-	-	-
国信证券股 份有限公司	1	-	-	-	-	-
国元证券股 份有限公司	1	-	-	-	-	-
海通证券股 份有限公司	2	-	-	-	-	-
华宝证券有 限责任公司	1	-	-	-	-	-
华福证券有	1	-	-	-	-	-

限责任公司						
华泰证券股 份有限公司	4	-	-	-	-	-
华西证券有 限责任公司	1	-	-	-	-	-
民生证券股 份有限公司	2	-	-	-	-	-
平安证券股 份有限公司	4	-	-	-	-	-
瑞银证券有 限责任公司	1	-	-	-	-	-
申万宏源证 券有限公司	2	-	-	-	-	-
天源证券经 纪有限公司	1	-	-	-	-	-
湘财证券有 限责任公司	1	-	-	-	-	-
新时代证券 股份有限公 司	1	-	-	-	-	-
信达证券股 份有限公司	1	-	-	-	-	-
兴业证券股 份有限公司	3	-	-	-	-	-
英大证券有 限责任公司	1	-	-	-	-	-
长城证券股 份有限公司	3	-	-	-	-	-
浙商证券股	1	-	-	-	-	-

份有限公司						
中国民族证 券有限责任 公司	1	-	-	-	-	-
中国银河证 券股份有限 公司	2	-	-	-	-	-
中国中投证 券有限责任 公司	1	-	-	-	-	-
中银国际证 券有限责任 公司	2	-	-	-	-	-
申万宏源西 部证券有限 公司	1	-	-	-	-	-
中泰证券股 份有限公司	4	-	-	-	-	-

注 1：本表“佣金”指本基金通过单一券商的交易单元进行股票、权证等交易而合计支付该等券商的佣金合计。

注 2：交易单元的选择标准和程序

- (1) 经营行为规范，在近一年内无重大违规行为；
- (2) 公司财务状况良好；
- (3) 有良好的内控制度，在业内有良好的声誉；
- (4) 有较强的研究能力，能及时、全面、定期提供质量较高的宏观、行业、公司和证券市场研究报告，并能根据基金投资的特殊要求，提供专门的研究报告；
- (5) 建立了广泛的信息网络，能及时提供准确地信息资讯服务。

基金管理人根据以上标准进行考察后确定租用券商的交易单元。基金管理人与被选择的券商签订协议，并通知基金托管人。

注 3：平安证券有限责任公司更名为平安证券股份有限公司。

注 4：报告期内，本基金退租以下交易单元：中投证券股份有限公司退租深圳交易单元 1 个。

10.8 其他重大事件

序号	公告事项	法定披露方式	法定披露日期
1	关于增加广州农商行为嘉实旗下基金代销机构并开展定投业务的公告	中国证券报、上海证券报、证券时报、管理人网站	2017 年 1 月 13 日
2	关于增加青岛农商银行为嘉实旗下基金代销机构并开展定投业务的公告	中国证券报、上海证券报、证券时报、管理人网站	2017 年 1 月 13 日
3	关于增加“新浪基金”为嘉实旗下基金代销机构并开展定投业务及参加费率优惠的公告	中国证券报、上海证券报、证券时报、管理人网站	2017 年 2 月 21 日
4	关于调整凤凰金信基金代销的部分开放式基金转换补差费率的公告	中国证券报、上海证券报、证券时报、管理人网站	2017 年 2 月 28 日
5	关于增加植信基金为嘉实旗下基金代销机构并参加费率优惠的公告	中国证券报、上海证券报、证券时报、管理人网站	2017 年 3 月 16 日
6	关于嘉实旗下部分开放式基金转换业务更新的公告	中国证券报、上海证券报、证券时报、管理人网站	2017 年 4 月 12 日
7	关于增加创金启富为嘉实旗下基金代销机构并开展定投业务及参加费率优惠的公告	中国证券报、上海证券报、证券时报、管理人网站	2017 年 4 月 14 日
8	嘉实基金管理有限公司关于调整旗下部分基金申购、赎回、定投、转换起点及账户最	中国证券报、上海证券报、证券时报、管理人网站	2017 年 5 月 19 日

	低持有份额下限的公告		
9	关于增加北京肯特瑞为嘉实旗下基金代销机构并开展定投业务及参加费率优惠的公告	中国证券报、上海证券报、证券时报、管理人网站	2017 年 5 月 31 日
10	关于调整旗下部分基金申购、赎回、转换起点及账户最低持有份额下限的公告	中国证券报、上海证券报、证券时报、管理人网站	2017 年 6 月 28 日
11	关于增加中民财富为嘉实旗下基金代销机构并开展定投业务及参加费率优惠的公告	中国证券报、上海证券报、证券时报、管理人网站	2017 年 6 月 30 日

§ 11 备查文件目录

11.1 备查文件目录

- (1) 中国证监会批准嘉实成长收益证券投资基金设立的文件；
- (2) 《嘉实成长收益证券投资基金基金合同》；
- (3) 《嘉实成长收益证券投资基金托管协议》；
- (4) 《嘉实成长收益证券投资基金招募说明书》；
- (5) 基金管理人业务资格批件、营业执照；
- (6) 报告期内嘉实成长收益证券投资基金公告的各项原稿。

11.2 存放地点

北京市建国门北大街 8 号华润大厦 8 层嘉实基金管理有限公司

11.3 查阅方式

(1) 书面查询：查阅时间为每工作日 8:30-11:30, 13:00-17:30。投资者可免费查阅，也可按工本费购买复印件。

- (2) 网站查询：基金管理人网址：<http://www.jsfund.cn>

投资者对本报告如有疑问，可咨询本基金管理人嘉实基金管理有限公司，咨询电话 400-600-8800，或发 E-mail:service@jsfund.cn。

§ 12 补充披露

补充披露 1: 期末基金资产组合情况

名称	数量(股)	公允价值(人民币元)
(1) 股票投资		
上市投资		
中国(100%)		
奥佳华	20,661,990	375,634,978.20
中国巨石	26,019,415	285,693,176.70
星宇股份	5,656,848	250,145,818.56
华域汽车	9,509,594	230,512,558.56
启明星辰	12,204,392	227,001,691.20
青岛海尔	15,000,080	225,751,204.00
葛洲坝	20,000,000	224,800,000.00
五粮液	3,500,000	194,810,000.00
中直股份	2,839,747	129,975,220.19
高能环境	8,288,100	129,294,360.00
丽珠集团	1,800,659	122,624,877.90
通策医疗	4,575,900	114,809,331.00
奥普光电	2,933,113	100,664,438.16
高盟新材	6,369,963	93,383,657.58
南京银行	8,017,700	89,878,417.00
荣泰健康	668,961	86,844,517.02
山西汾酒	2,500,000	86,725,000.00
大华股份	3,766,422	85,912,085.82
国药股份	2,247,366	81,444,543.84
国轩高科	2,000,000	63,100,000.00
烟台冰轮	3,500,000	61,075,000.00
黑猫股份	7,240,950	60,896,389.50
游族网络	1,819,121	57,775,282.96
胜利精密	6,708,700	53,870,861.00
伊利股份	2,037,300	43,985,307.00
慈文传媒	1,098,422	41,586,256.92
中航光电	299,920	9,354,504.80
恒顺醋业	504,000	5,171,040.00
大族激光	143,707	4,978,010.48
浙商证券	11,049	187,943.49

卫光生物	998	75,548.60
广州酒家	1,810	45,738.70
江丰电子	2,276	43,448.84
科锐国际	1,656	41,847.12
我乐家居	1,452	40,612.44
诚邦股份	1,824	38,778.24
智能自控	1,436	36,302.08
易德龙	1,298	35,370.50
科蓝软件	1,293	30,812.19
永悦科技	1,227	28,343.70
迪生力	2,230	24,864.50
惠发股份	1,008	24,141.60
长缆科技	1,313	23,660.26
美格智能	989	22,608.54
华体科技	809	21,438.50
三孚股份	1,246	20,932.80
金龙羽	2,966	18,389.20
睿能科技	857	17,311.40
旭升股份	1,351	15,212.26
沪宁股份	841	14,650.22
大烨智能	1,259	13,760.87
日盈电子	890	13,528.00
国科微	1,257	10,659.36
百达精工	999	9,620.37
富满电子	942	7,639.62
君禾股份	832	7,429.76
合计		3,538,569,121.55
(2) 债券投资		
上市投资		
中国 (100%)		
17 农发 01	2,400,000	239,088,000.00
17 进出 01	2,200,000	218,944,000.00
16 农发 19	2,100,000	209,853,000.00
17 国开 04	1,500,000	149,355,000.00
17 国开 03	1,300,000	129,532,000.00
15 国开 07	1,000,000	100,250,000.00
14 农发 40	1,000,000	100,090,000.00
14 国开 20	600,000	60,078,000.00
16 国开 12	500,000	49,990,000.00
16 国开 14	300,000	29,919,000.00
合计		1,287,099,000.00
总投资资产		4,825,668,121.55

银行存款和结算备付金		313,000,385.92
其他各项资产		25,761,445.76
合计		5,164,429,953.23

补充披露 2: 投资组合变动表

序号	证券类别	占基金资产净值的比例 (%)	占基金资产净值的比例 (%)
		2017 年 6 月 30 日	2016 年 12 月 31 日
1	股票	69.44	61.97
2	债券	25.26	22.68

嘉实基金管理有限公司

2017 年 8 月 26 日