

南方荣欢定期开放混合型发起式证券投资 基金 2017 年半年度报告摘要

2017 年 06 月 30 日

基金管理人：南方基金管理有限公司

基金托管人：平安银行股份有限公司

送出日期：2017 年 08 月 28 日

§ 1 重要提示

1.1 重要提示

基金管理人的董事会、董事保证本报告所载资料不存在虚假记载、误导性陈述或重大遗漏，并对其内容的真实性、准确性和完整性承担个别及连带的法律责任。本半年度报告已经三分之二以上独立董事签字同意，并由董事长签发。

基金托管人平安银行股份有限公司根据本基金合同规定，于 2017 年 8 月 22 日复核了本报告中的财务指标、净值表现和投资组合报告等内容，保证复核内容不存在虚假记载、误导性陈述或者重大遗漏。

基金管理人承诺以诚实信用、勤勉尽责的原则管理和运用基金资产，但不保证基金一定盈利。

基金的过往业绩并不代表其未来表现。投资有风险，投资者在做出投资决策前应仔细阅读本基金的招募说明书。

本报告中财务资料未经审计。

本报告期自 2017 年 1 月 1 日起至 2017 年 6 月 30 日止。

本半年度报告摘要摘自半年度报告正文，投资者欲了解详细内容，应阅读半年度报告正文。

§ 2 基金简介

2.1 基金基本情况

基金简称	南方荣欢定期开放混合发起	
基金主代码	003064	
基金运作方式	契约型开放式	
基金合同生效日	2016 年 8 月 3 日	
基金管理人	南方基金管理有限公司	
基金托管人	平安银行股份有限公司	
报告期末基金份额总额	510,099,951.92 份	
基金合同存续期	不定期	

注：本基金在交易所行情系统净值揭示等其他信息披露场合下，可简称为“南方荣欢”。

2.2 基金产品说明

投资目标	本基金在严格控制风险的前提下，力争获得长期稳定的投资收益。
投资策略	本基金通过定性与定量相结合的方法分析宏观经济和证券市场发展趋势，评估市场的系统性风险和各类资产的预期收益与风险，据此合理制定和调整股票、债券等各类资产的比例，在保持总体风险水平相对稳定的基础上，力争投资组合的稳定增值。此外，本基金将持续地进行定期与不定期的资产配置风险监控，适时地做出相应的调整。
业绩比较基准	沪深 300 指数收益率×10%+中债综合指数收益率×90%
风险收益特征	本基金为混合型基金，其长期平均风险和预期收益水平低于股票型基金，高于债券型基金、货币市场基金。

2.3 基金管理人和基金托管人

项目		基金管理人	基金托管人
名称		南方基金管理有限公司	平安银行股份有限公司
信息披露 负责人	姓名	鲍文革	方琦
	联系电话	0755-82763888	0755-22160168
	电子邮箱	manager@southernfund.com	fangqi275@pingan.com.cn
客户服务电话		400-889-8899	95511-3
传真		0755-82763889	0755-82080387

2.4 信息披露方式

登载基金半年度报告正文的管理人互联网网址	http://www.nffund.com
基金半年度报告备置地点	基金管理人、基金托管人的办公地址

§ 3 主要财务指标和基金净值表现

3.1 主要会计数据和财务指标

金额单位：人民币元

3.1.1 期间数据和指标	报告期（2017年1月1日-2017年6月30日）
本期已实现收益	-8,662,873.45
本期利润	4,618,317.86
加权平均基金份额本期利润	0.0091
本期基金份额净值增长率	0.92%
3.1.2 期末数据和指标	报告期末（2017年06月30日）
期末可供分配基金份额利润	-0.0182
期末基金资产净值	500,815,729.76
期末基金份额净值	0.982

注：1、本期已实现收益指基金本期利息收入、投资收益、其他收入（不含公允价值变动收益）

扣除相关费用后的余额，本期利润为本期已实现收益加上本期公允价值变动收益；

2、所述基金业绩指标不包括持有人认购或交易基金的各项费用，计入费用后实际收益水平要低于所列数字。

3.2 基金净值表现

3.2.1 基金份额净值增长率及其与同期业绩比较基准收益率的比较

阶段	净值增长率 ① (%)	净值增长率 标准差 ② (%)	业绩比较基 准收益率 ③ (%)	业绩比较基准收 益率标准差 ④ (%)	①— ③ (%)	②— ④ (%)
过去一个月	0.72	0.05	1.31	0.09	-0.59	-0.04
过去三个月	0.20	0.06	-0.19	0.11	0.39	-0.05
过去六个月	0.92	0.08	-0.87	0.10	1.79	-0.02
自基金合同 生效起至今	-1.80	0.12	-2.37	0.12	0.57	0.00

3.2.2 自基金合同生效以来基金份额累计净值增长率变动及其与同期业绩比较基准收益率变动的比较

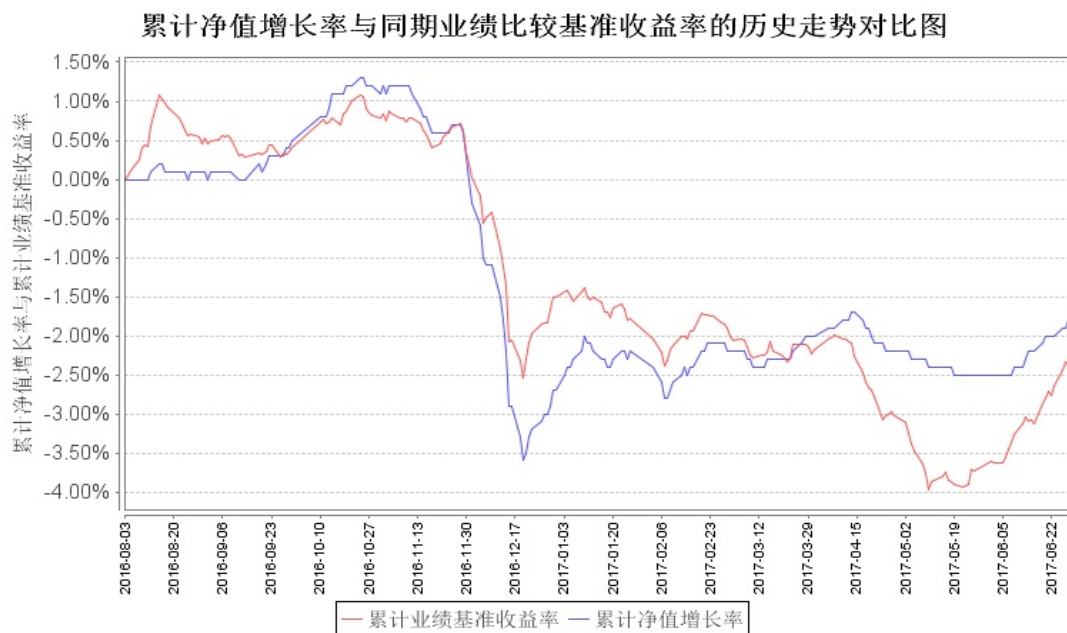

注：基金合同生效日至本报告期末不满一年。本基金的建仓期为 6 个月，建仓期结束时各项资产配置比例符合合同约定。

§ 4 管理人报告

4.1 基金管理人及基金经理情况

4.1.1 基金管理人及其管理基金的经验

1998 年 3 月 6 日，经中国证监会批准，南方基金管理有限公司作为国内首批规范的基金管理公司正式成立，成为我国“新基金时代”的起始标志。南方基金总部设在深圳，注册资本 3 亿元人民币。股东结构为：华泰证券股份有限公司（45%）；深圳市投资控股有限公司（30%）；厦门国际信托有限公司（15%）；兴业证券股份有限公司（10%）。目前，公司在北京、上海、合肥、成都、深圳等地设有分公司，在香港和深圳前海设有子公司——南方东英资产管理有限公司（香港子公司）和南方资本管理有限公司（深圳子公司）。其中，南方东英是境内基金公司获批成立的第一家境外分支机构。截至报告期末，南方基金管理有限公司（不含子公司）管理资产规模超过 6,500 亿元，旗下管理 134 只开放式基金，多个全国社保、企业年金和专户理财投资组合。

4.1.2 基金经理（或基金经理小组）及基金经理助理简介

姓名	职务	任本基金的基金经理	证券从业年	说明
----	----	-----------	-------	----

		(助理) 期限		限	
		任职日期	离任日期		
王啸	本基金基金经理	2016年12月9日		3	香港大学金融学硕士，具有基金从业资格。2013年8月加入南方基金，历任信用分析师、转债研究员、新股研究员。2016年3月至2016年12月，任南方通利、南方丰元、南方双元的基金经理助理。2016年12月至今，任南方荣光、南方荣冠、南方荣欢、南方荣毅、南方荣安、南方荣发基金经理。
陶铄	本基金基金经理	2016年8月3日		14	清华大学应用数学专业学士，中国科学院金融工程专业硕士，具有基金从业资格。曾任职于招商银行总行、普华永道会计师事务所、穆迪投资者服务有限公司、中国国际金融有限公司；2010年9月至2014年9月任职于大成基金管理有限公司，历任研究员、基金经理助理、基金经理；2012年2月至2014年9月任大成景丰分级债券型基金的基金经理；2012年5月至2012年10月任大成货币市场基金的基金经理；2012年9月至2014年4月任大成月添利基金的基金经理；2012年11月至2014年4月任大成月月盈基金的基金经理；2013年5月至2014年9月任大成景安基金的基金经理；2013年6月至2014年9月任大成景兴基金的基金经理；2014年1月至2014年9月任大成信用增利基金的基金经理。2014年9月加入南方基金产品开发部，从事产品研发工作；2014年12月至2015年12月，任固定收益部资深研究员，现任固定收益研究部负责人；2015年12月至今，任南方启元基金经理；2016年1月至今，任南方弘利、南方聚利基金经理；2016年8月至今，任南方荣毅、南方荣欢、南方二元基金经理；2016年9月至今，任南方颐元基金经理；2016年11月至今，任南方荣光基金经理；2016年12月至今，任南方宣利基金经理。

注：1. 对基金的首任基金经理，其“任职日期”为基金合同生效日，“离任日期”为根据公司

决定确定的解聘日期；对此后的非首任基金经理，“任职日期”和“离任日期”分别指根据公司决定确定的聘任日期和解聘日期。

2. 证券从业的含义遵从行业协会《证券业从业人员资格管理办法》的相关规定。

4.2 管理人对报告期内本基金运作遵规守信情况的说明

本报告期内，本基金管理人严格遵守《中华人民共和国证券投资基金法》等有关法律法规、中国证监会和《南方荣欢定期开放混合型证券投资基金基金合同》的规定，本着诚实信用、勤勉尽责的原则管理和运用基金资产，在严格控制风险的基础上，为基金份额持有人谋求最大利益。本报告期内，基金运作整体合法合规，没有损害基金份额持有人利益。基金的投资范围、投资比例及投资组合符合有关法律法规及基金合同的规定。

4.3 管理人对报告期内公平交易情况的专项说明

4.3.1 公平交易制度的执行情况

本报告期内，本基金管理人严格执行《证券投资基金管理公司公平交易制度指导意见》，完善相应制度及流程，通过系统和人工等各种方式在各业务环节严格控制交易公平执行，公平对待旗下管理的所有基金和投资组合。公司每季度对旗下各组合进行股票和债券的同向交易价差专项分析，对本报告期内，两两组合间单日、3日、5日时间窗口内同向交易买入溢价率均值、卖出溢价率、交易占比等因素进行了综合分析，未发现违反公平交易原则的异常情况。

4.3.2 异常交易行为的专项说明

本基金于本报告期内不存在异常交易行为。本报告期内基金管理人管理的所有投资组合参与的交易所公开竞价同日反向交易成交较少的单边交易量超过该证券当日成交量的 5% 的交易次数为 2 次，是由于投资组合接受投资者申赎后被动增减仓位以及指数型基金成份股调整所致。

4.4 管理人对报告期内基金的投资策略和业绩表现的说明

4.4.1 报告期内基金投资策略和运作分析

上半年经济数据整体稳中有升，GDP 同比增速回升至 6.9%，好于市场预期水平。工业增加值累计同比增长 6.9%；固定资产投资累计同比增长 8.6%，其中房地产投资累计同比增长 8.5%，基建投资累计同比增长 16.9%，制造业投资累计同比增长 5.5%；社会消费品零售总额累计同比增长 10.4%。房地产销售面积累计同比增长 16%，新开工面积累计同比增长 11%，土地购置面积累计同比增长 9%。上半年金融数据出现分化，其中 5 月 M2 同比增速 9.6%，历史首次跌破 10%。上半年通胀水平有所下降，其中 6 月 CPI 同比增长 1.5%，缓步回升；6 月 PPI 同比增长 5.5%，较一季度出现明显回落。美国 6 月会议加息，且声明偏鹰派，表明近期通胀走弱未动摇联储的信心，对

经济、通胀的看法仍然乐观，预期年内继续加息一次，并开启缩表。欧央行转向鹰派，德拉吉表示欧洲的通缩因素已被再通胀因素取代。日本方面，市场开始预期日本的经济和通胀将要走出持续的低谷。上半年美元大跌，人民币兑美元汇率中间价明显升值。央行无降息降准操作，但一季度多次上调 MLF、SLF 和公开市场政策利率。上半年来看，市场资金利率水平抬升，波动加大。

债券市场方面，上半年 10 年国开、10 年国债收益率分别上行 52BP、上行 56BP，国开国债短端收益率上行幅度大于长端，利率曲线平坦化。3-5 年高等级信用债整体表现持平于同期限国开债，城投债表现持平于中票，AA 级信用债表现好于 AAA 级信用债。上半年权益市场呈现结构性牛市，以上证 50、中证 100、沪深 300 等为代表的大盘蓝筹引领二八分化行情，分别上涨 11.50%、15.13%和 10.78%。受 IPO 提速、并购收紧、资本市场互联互通推进的大环境影响，成长股为主的创业板已持续下跌两年，今年上半年跌幅为 7.34%。

投资运作上，组合主要增加了银行同业存单的配置，获取短端的确定性收益。组合在 4 月份显著降低了信用债仓位，因此 5 月份市场调整对组合负面影响有限。考虑到目前期限利差仍然较平，短端收益率仍具备较强吸引力，未来一段时间仍将以增持 1 年以内品种为主。

4.4.2 报告期内基金的业绩表现

本报告期南方荣欢净值增长率为 0.92%，同期业绩比较基准增长率为-0.87%。

4.5 管理人对宏观经济、证券市场及行业走势的简要展望

展望 2017 年下半年，经济层面，6 月经济数据显著超预期，PMI 及中观数据也显示经济有所反弹，并未出现明显的快速下行。综合来看，经济整体仍处于高位震荡阶段，下行速度不快。通胀方面，预计下半年 CPI 同比增速缓慢回升，难以突破 2.0%；PPI 同比增速至年中保持缓慢回落，年末将加速回落。

政策层面，美联储将缩表提上议事日程，或从 9 月/12 月正式实施，平均每月 100 亿，每 3 个月提高 100 亿，并最终达到 500 亿/月的水平。当前美元指数大幅下跌，人民币贬值压力明显缓解。当前央行货币政策从收紧转向中性，金融监管预计也将协调统一平稳进行，以防止出现新的金融风险。

利率债方面，金融去杠杆影响暂时淡化，经济稳中有降，货币政策重回中性等都边际利好债市，但是经济下行速度可控也意味着货币政策难以完全转向，债市上涨空间也将受限。而从历史经验来看，大的债市调整之后，市场也需要用较长的时间才能重回牛市氛围。信用债方面，绝对收益率水平较高，初步具备配置价值。不过在紧信用背景下，企业融资环境恶化，需要严防信用风险，加强对于持仓债券的跟踪和梳理。权益市场方面，稳中有降的经济数据，相对平衡的资金

和政策面，难以支持权益市场出现趋势性大行情。下半年转债供给压力较大，转债估值承压，关注供给放量可能带来的配置机会。

4.6 管理人对报告期内基金估值程序等事项的说明

根据中国证监会相关规定和基金合同约定，本基金管理人应严格按照新准则、中国证监会相关规定和基金合同关于估值的约定，对基金所持有的投资品种进行估值。本基金托管人根据法律法规要求履行估值及净值计算的复核责任。会计师事务所在估值调整导致基金资产净值的变化在 0.25% 以上时对所采用的相关估值模型、假设及参数的适当性发表审核意见并出具报告。定价服务机构按照商业合同约定提供定价服务。其中，本基金管理人为了确保估值工作的合规开展，建立了负责估值工作决策和执行的专门机构，组成人员包括副总经理、权益研究部总监、量化投资部总监、风险管理部总监及运作保障部总监等等。其中，超过三分之二以上的人员具有 10 年以上的基金从业经验，且具有风控、合规、会计方面的专业经验。基金经理可参与估值原则和方法的讨论，但不参与估值价格的最终决策。本报告期内，参与估值流程各方之间无重大利益冲突。

4.7 管理人对报告期内基金利润分配情况的说明

本基金合同约定，在符合有关基金分红条件的前提下，本基金每年收益分配次数最多为 12 次，每份基金份额每次基金收益分配比例不得低于基金收益分配基准日每份基金份额可供分配利润的 10%，若《基金合同》生效不满 3 个月可不进行收益分配。本基金收益分配方式分两种：现金分红与红利再投资，投资人可选择现金红利或将现金红利自动转为基金份额进行再投资；若投资人不选择，本基金默认的收益分配方式是现金分红。基金收益分配后基金份额净值不能低于面值；即基金收益分配基准日的基金份额净值减去每单位基金份额收益分配金额后不能低于面值。每一基金份额享有同等分配权。法律法规或监管机关另有规定的，从其规定。

根据上述分配原则以及基金的实际运作情况，本报告期本基金未有分配事项。

4.8 报告期内管理人对本基金持有人数或基金资产净值预警情形的说明

无。

§ 5 托管人报告

5.1 报告期内本基金托管人遵规守信情况声明

本报告期内，平安银行股份有限公司（以下称“本托管人”）在南方荣欢定期开放混合型发起式证券投资基金（以下称“本基金”）的托管过程中，严格遵守《证券投资基金法》及其他有

关法律法规、基金合同和托管协议的有关规定，不存在损害基金份额持有人利益的行为，完全尽职尽责地履行了应尽的义务。

5.2 托管人对报告期内本基金投资运作合规守信、净值计算、利润分配等情况的说明

本报告期内，本托管人根据《证券投资基金法》及其他有关法律法规、基金合同和托管协议的规定，对本基金的投资运作进行了必要的监督，对基金资产净值的计算、基金份额申购赎回价格的计算以及基金费用开支等方面进行了认真地复核，未发现本基金管理人存在损害基金份额持有人利益的行为。该基金本报告期内未进行利润分配。

5.3 托管人对本半年度报告中财务信息等内容的真实、准确和完整发表意见

本报告期内，由南方基金管理有限公司编制本托管人复核的本报告中的财务指标、净值表现、财务会计报告（注：财务会计报告中的“金融工具风险及管理”部分未在托管人复核范围内）、投资组合报告等内容真实、准确、完整。

§ 6 半年度财务会计报告（未经审计）

6.1 资产负债表

会计主体：南方荣欢定期开放混合型发起式证券投资基金

报告截止日：2017 年 6 月 30 日

单位：人民币元

资产	附注号	本期末 2017 年 6 月 30 日	上年度末 2016 年 12 月 31 日
资产：			
银行存款		2,210,295.28	23,049,114.45
结算备付金		6,224,813.26	12,087,674.11
存出保证金		40,150.21	67,617.30
交易性金融资产		633,021,992.30	584,740,353.68
其中：股票投资		-	33,941,939.48
基金投资		-	-
债券投资		633,021,992.30	550,798,414.20
资产支持 证券投资		-	-
贵金属投 资		-	-
衍生金融资产		-	-
买入返售金融资 产		-	-

应收证券清算款		-	-
应收利息		5,439,439.19	6,856,123.58
应收股利		-	-
应收申购款		-	-
递延所得税资产		-	-
其他资产		-	-
资产总计		646,936,690.24	626,800,883.12
负债和所有者权益	附注号	本期末	上年度末
		2017年6月30日	2016年12月31日
负 债:			
短期借款		-	-
交易性金融负债		-	-
衍生金融负债		-	-
卖出回购金融资产款		145,499,518.00	112,000,000.00
应付证券清算款		21,787.70	18,077,523.12
应付赎回款		-	-
应付管理人报酬		204,971.41	211,635.19
应付托管费		40,994.28	42,327.04
应付销售服务费		-	-
应付交易费用		51,460.06	113,802.92
应交税费		-	-
应付利息		53,708.73	3,182.95
应付利润		-	-
递延所得税负债		-	-
其他负债		248,520.30	155,000.00
负债合计		146,120,960.48	130,603,471.22
所有者权益:			
实收基金		510,099,951.92	510,099,951.92
未分配利润		-9,284,222.16	-13,902,540.02
所有者权益合计		500,815,729.76	496,197,411.90
负债和所有者权益总计		646,936,690.24	626,800,883.12

注：报告截止日 2017 年 6 月 30 日，南方荣欢份额净值 0.982 元，份额为 510,099,951.92 份。

6.2 利润表

会计主体：南方荣欢定期开放混合型发起式证券投资基金

本报告期：2017 年 1 月 1 日 至 2017 年 6 月 30 日

单位：人民币元

项 目	附注号	本期 2017年1月1日至2017年6月 30日	上年度可比 期间
-----	-----	--------------------------------	-------------

一、收入		9,177,307.73	-
1. 利息收入		11,975,019.54	-
其中：存款利息收入		122,888.63	-
债券利息收入		11,816,052.37	-
资产支持证券利息收入		-	-
买入返售金融资产收入		36,078.54	-
其他利息收入		-	-
2. 投资收益（损失以“-”填列）		-16,078,903.12	-
其中：股票投资收益		3,320,496.73	-
基金投资收益		-	-
债券投资收益		-19,397,900.83	-
资产支持证券投资		-	-
收益		-	-
贵金属投资收益		-	-
衍生工具收益		-	-
股利收益		-1,499.02	-
3. 公允价值变动收益（损失以“-”号填列）		13,281,191.31	-
4. 汇兑收益（损失以“-”号填列）		-	-
5. 其他收入（损失以“-”号填列）		-	-
减：二、费用		4,558,989.87	-
1. 管理人报酬		1,236,426.96	-
2. 托管费		247,285.44	-
3. 销售服务费		-	-
4. 交易费用		79,544.81	-
5. 利息支出		2,792,012.36	-
其中：卖出回购金融资产支出		2,792,012.36	-
6. 其他费用		203,720.30	-
三、利润总额（亏损总额以“-”号填列）		4,618,317.86	-
减：所得税费用		-	-
四、净利润（净亏损以“-”号填列）		4,618,317.86	-

注：南方荣欢于 2016 年 8 月 3 日成立，故无上年度可比期间数据。

6.3 所有者权益（基金净值）变动表

会计主体：南方荣欢定期开放混合型发起式证券投资基金

本报告期：2017 年 1 月 1 日 至 2017 年 6 月 30 日

单位：人民币元

项目	本期 2017 年 1 月 1 日 至 2017 年 6 月 30 日		
	实收基金	未分配利润	所有者权益合计
一、期初所有者权益（基金净值）	510,099,951.92	-13,902,540.02	496,197,411.90
二、本期经营活动产生的基金净值变动数（本期净利润）	-	4,618,317.86	4,618,317.86
三、本期基金份额交易产生的基金净值变动数 （净值减少以“-”号填列）	-	-	-
其中：1. 基金申购款	-	-	-
2. 基金赎回款	-	-	-
四、本期向基金份额持有人分配利润产生的基金净值变动（净值减少以“-”号填列）	-	-	-
五、期末所有者权益（基金净值）	510,099,951.92	-9,284,222.16	500,815,729.76
项目	上年度可比期间		
	实收基金	未分配利润	所有者权益合计
一、期初所有者权益（基金净值）	-	-	-
二、本期经营活动产生的基金净值变动数（本期净利润）	-	-	-
三、本期基金份额交易产生的基金净值变动数 （净值减少以“-”号填列）	-	-	-

”号填列)			
其中：1. 基金申购款	-	-	-
2. 基金赎回款	-	-	-
四、本期向基金份额持有人分配利润产生的基金净值变动（净值减少以“-”号填列）	-	-	-
五、期末所有者权益（基金净值）	-	-	-

注：南方荣欢于 2016 年 8 月 3 日成立，故无上年度可比期间数据。

报表附注为财务报表的组成部分。

本报告 6.1 至 6.4 财务报表由下列负责人签署：

杨小松

徐超

徐超

基金管理人负责人

主管会计工作负责人

会计机构负责人

6.4 报表附注

6.4.1 重要会计政策和会计估计

本报告期所采用的会计政策、会计估计与最近一期年度报告完全一致。

6.4.2 会计政策和会计估计变更以及差错更正的说明

6.4.2.1 会计政策变更的说明

本报告期无会计政策变更。

6.4.2.2 会计估计变更的说明

本基金本报告期未发生会计估计变更。

6.4.2.3 差错更正的说明

本报告期无重大会计差错的内容和更正金额。

6.4.3 税项

根据财政部、国家税务总局财税[2004]78号《财政部、国家税务总局关于证券投资基金税收政策的通知》、财税[2008]1号《关于企业所得税若干优惠政策的通知》、财税[2012]85号《关于实施上市公司股息红利差别化个人所得税政策有关问题的通知》、财税[2015]101号《关于上市公司股息红利差别化个人所得税政策有关问题的通知》、财税[2016]36号《关于全面推

开营业税改征增值税试点的通知》、财税[2016]46号《关于进一步明确全面推开营改增试点金融业有关政策的通知》、财税[2016]70号《关于金融机构同业往来等增值税政策的补充通知》、及其他相关财税法规和实务操作，主要税项列示如下：

(1) 于 2016 年 5 月 1 日前，以发行基金方式募集资金不属于营业税征收范围，不征收营业税。对证券投资基金管理人运用基金买卖股票、债券的差价收入免征营业税。自 2016 年 5 月 1 日起，金融业由缴纳营业税改为缴纳增值税。对证券投资基金管理人运用基金买卖股票、债券的转让收入免征增值税，对国债、地方政府债以及金融同业往来利息收入亦免征增值税。

(2) 对基金从证券市场中取得的收入，包括买卖股票、债券的差价收入，股票的股息、红利收入，债券的利息收入及其他收入，暂不征收企业所得税。

(3) 对基金取得的企业债券利息收入，应由发行债券的企业在向基金支付利息时代扣代缴 20% 的个人所得税。对基金从上市公司取得的股息红利所得，持股期限在 1 个月以内(含 1 个月)的，其股息红利所得全额计入应纳税所得额；持股期限在 1 个月以上至 1 年(含 1 年)的，暂减按 50% 计入应纳税所得额；持股期限超过 1 年的，暂免征收个人所得税。对基金持有的上市公司限售股，解禁后取得的股息、红利收入，按照上述规定计算纳税，持股时间自解禁日起计算；解禁前取得的股息、红利收入继续暂减按 50% 计入应纳税所得额。上述所得统一适用 20% 的税率计征个人所得税。

(4) 基金卖出股票按 0.1% 的税率缴纳股票交易印花税，买入股票不征收股票交易印花税。

6.4.4 关联方关系

6.4.4.1 本报告期存在控制关系或其他重大利害关系的关联方发生变化的情况

本报告期存在控制关系或其他重大利害关系的关联方未发生变化。

6.4.4.2 本报告期与基金发生关联交易的各关联方

关联方名称	与本基金的关系
南方基金管理有限公司(“南方基金”)	基金管理人、注册登记机构、基金销售机构
平安银行股份有限公司(“平安银行”)	基金托管人、基金销售机构
华泰证券股份有限公司(“华泰证券”)	基金管理人的股东、基金销售机构
兴业证券股份有限公司(“兴业证券”)	基金管理人的股东、基金销售机构

6.4.5 本报告期及上年度可比期间的关联方交易

本基金本报告期内无通过关联方交易单元进行的交易。

6.4.5.1 通过关联方交易单元进行的交易**6.4.5.1.1 股票交易**

注：无。

6.4.5.1.2 债券交易

注：无。

6.4.5.1.3 债券回购交易

注：无。

6.4.5.1.4 权证交易

注：无。

6.4.5.1.5 应支付关联方的佣金

注：无。

6.4.5.2 关联方报酬**6.4.5.2.1 基金管理费**

单位：人民币元

项目	本期 2017年1月1日至2017年 6月30日	上年度可比期间 2016年08月03日（基金 合同生效日）至2016年 06月30日
当期发生的基金应支付的管理费	1,236,426.96	-
其中：支付销售机构的客户维护费	-	-

6.4.5.2.2 基金托管费

单位：人民币元

项目	本期 2017年1月1日至2017年 6月30日	上年度可比期间 2016年08月03日（基金 合同生效日）至2016年 06月30日
当期发生的基金应支付的托管费	247,285.44	-

6.4.5.2.3 销售服务费

注：无。

6.4.5.3 与关联方进行银行间同业市场的债券(含回购)交易

注：本基金本报告期内未与关联方进行银行间同业市场的债券(含回购)交易。

6.4.5.4 各关联方投资本基金的情况**6.4.5.4.1 报告期内基金管理人运用固有资金投资本基金的情况**

份额单位：份

项目	本期 2017年1月1日至 2017年6月30日	上年度可比期间
基金合同生效日（2016年8月3日）持有的基金份额	10,002,111.32	-
期初持有的基金份额	10,002,111.32	-
期间申购/买入总份额	-	-
期间因拆分变动份额	-	-
减：期间赎回/卖出总份额	-	-
期末持有的基金份额	10,002,111.32	-
期末持有的基金份额占基金总份额比例	1.9608%	-%

6.4.5.4.2 报告期末除基金管理人之外的其他关联方投资本基金的情况

注：无。

6.4.5.5 由关联方保管的银行存款余额及当期产生的利息收入

单位：人民币元

关联方名称	本期 2017年1月1日至2017年6月 30日		上年度可比期间 2016年08月03日（基金合同生效日）至 2016年06月30日	
	期末余额	当期利息收入	期末余额	当期利息收入
平安银行股份有限公司	2,210,295.28	42,100.17	-	-

注：本基金的银行存款由基金托管人平安银行保管，其中活期存款按银行同业利率计息，定期存款按约定利率计息。

6.4.5.6 本基金在承销期内参与关联方承销证券的情况

注：无。

6.4.5.7 其他关联交易事项的说明

注：无。

6.4.6 期末本基金持有的流通受限证券

6.4.6.1 因认购新发/增发证券而于期末持有的流通受限证券

注：无。

6.4.6.2 期末持有的暂时停牌等流通受限股票

注：无。

6.4.6.3 期末债券正回购交易中作为抵押的债券

6.4.6.3.1 银行间市场债券正回购

债券代码	债券名称	回购到期日	期末估值 单价	数量（张）	期末估值总额
111707126	17 招商银行 行 CD126	2017-07-03	98.88	500,000	49,440,000.00
111714087	17 江苏银 行 CD087	2017-07-04	97.84	400,000	39,136,000.00
111793028	17 杭州银 行 CD061	2017-07-03	97.82	250,000	24,455,000.00
合计				1,150,000	113,031,000.00

6.4.6.3.2 交易所市场债券正回购

截至本报告期末 2017 年 6 月 30 日止，本基金从事证券交易所债券正回购交易形成的卖出回购证券款余额 37,500,000.00 元，于 2017 年 7 月 1 日到期。该类交易要求本基金转入质押库的债券，按证券交易所规定的比例折算为标准券后，不低于债券回购交易的余额。

6.4.7 有助于理解和分析会计报表需要说明的其他事项

根据财政部、国家税务总局于 2016 年 12 月 21 日颁布的财税[2016]140 号《关于明确金融房地产开发教育辅助服务等增值税政策的通知》的规定：(1)金融商品持有期间(含到期)取得的非保本收益(合同中未明确承诺到期本金可全部收回的投资收益)，不征收增值税；(2)纳税人购入基金、信托、理财产品等各类资产管理产品持有至到期，不属于金融商品转让；(3)资管产品运营过程中发生的增值税应税行为，以资管产品管理人为增值税纳税人。上述政策自 2016 年 5 月 1 日起执行。

此外，根据财政部、国家税务总局于 2017 年 1 月 6 日颁布的财税[2017]2 号《关于资管产

品增值税政策有关问题的补充通知》及 2017 年 6 月 30 日颁布的财税[2017]56 号《关于资管产品增值税有关问题的通知》的规定，资管产品管理人运营资管产品过程中发生的增值税应税行为，暂适用简易计税方法，按照 3% 的征收率缴纳增值税。对资管产品在 2018 年 1 月 1 日前运营过程中发生的增值税应税行为，未缴纳增值税的，不再缴纳；已缴纳增值税的，已纳税额从资管产品管理人以后月份的增值税应纳税额中抵减。上述税收政策对本基金截至本财务报表批准报出日止的财务状况和经营成果无影响。

§ 7 投资组合报告

7.1 期末基金资产组合情况

金额单位：人民币元

序号	项目	金额	占基金总资产的比例 (%)
1	权益投资	-	-
	其中：股票	-	-
2	固定收益投资	633,021,992.30	97.85
	其中：债券	633,021,992.30	97.85
	资产支持证券	-	-
3	贵金属投资	-	-
4	金融衍生品投资	-	-
5	买入返售金融资产	-	-
	其中：买断式回购的买入返售金融资产	-	-
6	银行存款和结算备付金合计	8,435,108.54	1.30
7	其他各项资产	5,479,589.40	0.85
8	合计	646,936,690.24	100.00

7.2 报告期末按行业分类的股票投资组合

7.2.1 报告期末按行业分类的境内股票投资组合

注：本基金本报告期内未投资股票。

7.2.2 报告期末按行业分类的港股通投资股票投资组合

注：本基金本报告期末未持有港股通股票投资。

7.3 期末按公允价值占基金资产净值比例大小排序的股票投资明细

7.3.1 期末按公允价值占基金资产净值比例大小排序的前十名股票投资明细

注：本基金本报告期内未投资股票。

7.4 报告期内股票投资组合的重大变动

7.4.1 累计买入金额超出期初基金资产净值 2%或前 20 名的股票投资明细

注：无。

7.4.2 累计卖出金额超出期初基金资产净值 2%或前 20 名的股票投资明细

金额单位：人民币元

序号	股票代码	股票名称	本期累计卖出金额	占期初基金资产净值比例（%）
1	002415	海康威视	2,318,332.00	0.47
2	001979	招商蛇口	2,234,128.00	0.45
3	002142	宁波银行	2,229,913.40	0.45
4	000338	潍柴动力	1,707,383.78	0.34
5	000418	小天鹅 A	1,490,369.00	0.30
6	000429	粤高速 A	1,472,802.40	0.30
7	002267	陕天然气	1,451,469.99	0.29
8	000488	晨鸣纸业	1,391,286.00	0.28
9	000501	鄂武商 A	1,388,560.25	0.28
10	000786	北新建材	1,385,853.96	0.28
11	000089	深圳机场	1,266,877.80	0.26
12	002521	齐峰新材	1,251,650.77	0.25
13	000860	顺鑫农业	1,250,199.00	0.25
14	000063	中兴通讯	1,248,236.92	0.25
15	002391	长青股份	1,231,448.00	0.25
16	002244	滨江集团	1,184,378.44	0.24
17	000926	福星股份	1,180,716.00	0.24
18	002187	广百股份	1,176,873.00	0.24
19	000778	新兴铸管	1,167,051.00	0.24
20	002394	联发股份	1,164,088.14	0.23

注：卖出包括二级市场上主动的卖出、换股、要约收购、发行人回购及行权等减少的股票，卖出金额按成交金额（成交单价乘以成交数量）填列，不考虑相关交易费用。

7.4.3 买入股票的成本总额及卖出股票的收入总额

单位：人民币元

买入股票成本（成交）总额	181,298.39
卖出股票收入（成交）总额	37,432,106.56

注：买入股票成本、卖出股票收入均按买卖成交金额（成交单价乘以成交数量）填列，不考虑相关交易费用。

7.5 期末按债券品种分类的债券投资组合

序号	债券品种	公允价值	占基金资产净值比例（%）

1	国家债券	29,883,000.00	5.97
2	央行票据	-	-
3	金融债券	29,625,000.00	5.92
	其中：政策性金融债	29,625,000.00	5.92
4	企业债券	63,647,728.90	12.71
5	企业短期融资券	80,114,000.00	16.00
6	中期票据	-	-
7	可转债（可交换债）	2,742,263.40	0.55
8	同业存单	427,010,000.00	85.26
9	其他	-	-
10	合计	633,021,992.30	126.40

7.6 期末按公允价值占基金资产净值比例大小排序的前五名债券投资明细

金额单位：人民币元

序号	债券代码	债券名称	数量（份）	公允价值	占基金资产净值比例（%）
1	111707126	17 招商银行 CD126	500,000	49,440,000.00	9.87
2	111714087	17 江苏银行 CD087	500,000	48,920,000.00	9.77
3	111793028	17 杭州银行 CD061	500,000	48,910,000.00	9.77
4	170010	17 附息国债 10	300,000	29,883,000.00	5.97
5	111797831	17 广州农村商业银行 CD088	300,000	29,658,000.00	5.92

7.7 期末按公允价值占基金资产净值比例大小排序的前十名资产支持证券投资明细

注：本基金本报告期末未持有资产支持证券。

7.8 期末按公允价值占基金资产净值比例大小排序的前五名贵金属投资明细

注：本基金本报告期末未持有贵金属。

7.9 期末按公允价值占基金资产净值比例大小排序的前五名权证投资明细

注：本基金本报告期末未持有权证。

7.10 报告期末本基金投资的股指期货交易情况说明

注：本基金本报告期内未投资股指期货。

7.11 报告期末本基金投资的国债期货交易情况说明

注：本基金本报告期内未投资国债期货。

7.12 投资组合报告附注

7.12.1

本基金投资的前十名证券的发行主体本期没有出现被监管部门立案调查，或在报告编制日前一年内受到公开谴责、处罚的情形。

7.12.2

本基金投资的前十名股票没有超出基金合同规定的备选股票库。

7.12.3 期末其他各项资产构成

单位：人民币元

序号	名称	金额
1	存出保证金	40,150.21
2	应收证券清算款	-
3	应收股利	-
4	应收利息	5,439,439.19
5	应收申购款	-
6	其他应收款	-
7	待摊费用	-
8	其他	-
9	合计	5,479,589.40

7.12.4 期末持有的处于转股期的可转换债券明细

注：本基金本报告期末未持有处于转股期的可转换债券。

7.12.5 股票中存在流通受限情况的说明

7.12.5.1 期末前十名股票中存在流通受限情况的说明

注：本基金本报告期末前十名股票中不存在流通受限情况。

§ 8 基金份额持有人信息

8.1 期末基金份额持有人户数及持有人结构

份额单位：份

持有人户数 (户)	户均持有的基金 份额	持有人结构			
		机构投资者		个人投资者	
		持有份额	占总份额比 例 (%)	持有份额	占总份额比 例 (%)
4	127,524,987.98	510,001,111.32	99.98	98,840.60	0.02

8.2 期末基金管理人的从业人员持有本基金的情况

项目	持有份额总数 (份)	占基金总份额比例 (%)
基金管理人所有从业人员持有本基金	49,420.30	0.0097

8.3 期末基金管理人的从业人员持有本开放式基金份额总量区间的情况

项目	持有基金份额总量的数量区间 (万份)
本公司高级管理人员、基金投资和研部	-

门负责人持有本开放式基金	
本基金基金经理持有本开放式基金	0~10

8.4 发起式基金发起资金持有份额情况

项目	持有份额总数	持有份额占基金总份额比例 (%)	发起份额总数	发起份额占基金总份额比例 (%)	发起份额承诺持有期限
基金管理人固有资金	10,002,111.32	1.96	10,000,000.00	1.96	自合同生效之日起不少于 3 年
基金管理人高级管理人员	-	-	-	-	-
基金经理等人员	-	-	-	-	-
基金管理人股东	-	-	-	-	-
其他	-	-	-	-	-
合计	10,002,111.32	1.96	10,000,000.00	1.96	自合同生效之日起不少于 3 年

§ 9 开放式基金份额变动

单位：份

基金合同生效日（2016 年 8 月 3 日）基金份额总额	510,099,951.92
本报告期期初基金份额总额	510,099,951.92
本报告期基金总申购份额	-
减：本报告期基金总赎回份额	-
本报告期基金拆分变动份额（份额减少以“-”填列）	-
本报告期末基金份额总额	510,099,951.92

§ 10 重大事件揭示

10.1 基金份额持有人大会决议

本报告期内无基金份额持有人大会决议。

10.2 基金管理人、基金托管人的专门基金托管部门的重大人事变动

南方基金管理有限公司第七届董事会第二次会议已于 2017 年 1 月 23 日审议通过了《公司

关于聘任公司副总经理、督察长和财务负责人的议案》，秦长奎因任期届满，工作调整的原因不再担任公司副总经理职务。

本报告期内，基金托管人的专门基金托管部门没有发生重大人事变动。

10.3 涉及基金管理人、基金财产、基金托管业务的诉讼

本报告期内，无涉及基金管理业务、基金财产、基金托管业务的诉讼。

10.4 基金投资策略的改变

本报告期内本基金投资策略未改变。

10.5 为基金进行审计的会计师事务所情况

本报告期内本基金未更换会计师事务所。

10.6 管理人、托管人及其高级管理人员受稽查或处罚等情况

本报告期内，基金管理人、基金托管人及其高级管理人员未受监管部门稽查或处罚。

10.7 基金租用证券公司交易单元的有关情况

10.7.1 基金租用证券公司交易单元进行股票投资及佣金支付情况

金额单位：人民币元

券商名称	交易单元数量	股票交易		应支付该券商的佣金		备注
		成交金额	占当期股票成交总额的比例 (%)	佣金	占当期佣金总量的比例 (%)	
浙商证券	1	35,151,006.56	93.91	32,032.95	93.91	-
民族证券	1	2,281,100.00	6.09	2,078.91	6.09	-

注：交易单元的选择标准和程序 根据中国证监会《关于完善证券投资基金交易席位制度有关问题的通知》（证监基金字[2007]48号）的有关规定，我公司制定了租用证券公司交易单元的选择标准和程序：

A: 选择标准

- 1、公司经营行为规范，财务状况和经营状况良好；
- 2、公司具有较强的研究能力，能及时、全面地为基金提供高质量的宏观经济研究、行业研究及市场走向、个股分析报告和专门研究报告；

3、公司内部管理规范，能满足基金操作的保密要求；

4、建立了广泛的信息网络，能及时提供准确的信息资讯服务。

B：选择流程 公司研究部门定期对券商服务质量从以下几方面进行量化评比，并根据评比的结果选择席位：

1、服务的主动性。主要针对证券公司承接调研课题的态度、协助安排上市公司调研、以及就有关专题提供研究报告和讲座；

2、研究报告的质量。主要是指证券公司所提供研究报告是否详实，投资建议是否准确；

3、资讯提供的及时性及便利性。主要是指证券公司提供资讯的时效性、及时性以及提供资讯的渠道是否便利、提供的资讯是否充足全面。

10.7.2 基金租用证券公司交易单元进行其他证券投资的情况

金额单位：人民币元

券商名称	债券交易		债券回购交易		权证交易		基金交易	
	成交金额	占当期债券成交总额的比例 (%)	成交金额	占当期债券回购成交总额的比例 (%)	成交金额	占当期权证成交总额的比例 (%)	成交金额	占当期基金成交总额的比例 (%)
民族证券	152,929,498.60	100.00	8,720,600,000.00	100.00	-	-	-	-
浙商证券	-	-	-	-	-	-	-	-