

天治中国制造 2025 灵活配置混合型证券投资基金 2017 年半年度报告

2017 年 6 月 30 日

基金管理人：天治基金管理有限公司

基金托管人：交通银行股份有限公司

送出日期：2017 年 8 月 28 日

§ 1 重要提示及目录

1.1 重要提示

基金管理人的董事会、董事保证本报告所载资料不存在虚假记载、误导性陈述或重大遗漏，并对其内容的真实性、准确性和完整性承担个别及连带的法律责任。本半年度报告已经三分之二以上独立董事签字同意，并由董事长签发。

基金托管人交通银行股份有限公司根据本基金合同规定，于 2017 年 8 月 22 日复核了本报告中的财务指标、净值表现、利润分配情况、财务会计报告、投资组合报告等内容，保证复核内容不存在虚假记载、误导性陈述或者重大遗漏。

基金管理人承诺以诚实信用、勤勉尽责的原则管理和运用基金资产，但不保证基金一定盈利。

基金的过往业绩并不代表其未来表现。投资有风险，投资者在作出投资决策前应仔细阅读本基金的招募说明书及其更新。

本基金于 2016 年 4 月 7 日由天治创新先锋混合型证券投资基金通过转型变更而来。

本报告中财务资料未经审计。

本报告期自 2017 年 1 月 1 日起至 6 月 30 日止。

1.2 目录

§1 重要提示及目录	2
1.1 重要提示.....	2
1.2 目录.....	3
§2 基金简介	6
2.1 基金基本情况.....	6
2.2 基金产品说明.....	6
2.3 基金管理人和基金托管人.....	7
2.4 信息披露方式.....	8
2.5 其他相关资料.....	8
§3 主要财务指标和基金净值表现	9
3.1 主要会计数据和财务指标.....	9
3.2 基金净值表现.....	9
3.3 其他指标.....	错误! 未定义书签。
§4 管理人报告	11
4.1 基金管理人及基金经理情况.....	11
4.2 管理人对报告期内本基金运作合规守信情况的说明.....	12
4.3 管理人对报告期内公平交易情况的专项说明.....	12
4.4 管理人对报告期内基金的投资策略和业绩表现的说明.....	12
4.5 管理人对宏观经济、证券市场及行业走势的简要展望.....	13
4.6 管理人对报告期内基金估值程序等事项的说明.....	14
4.7 管理人对报告期内基金利润分配情况的说明.....	14
4.8 报告期内管理人对本基金持有人数或基金资产净值预警情形的说明.....	14
§5 托管人报告	15
5.1 报告期内本基金托管人合规守信情况声明.....	15
5.2 托管人对报告期内本基金投资运作合规守信、净值计算、利润分配等情况的说明.....	15
5.3 托管人对本半年度报告中财务信息等内容真实、准确和完整发表意见.....	15
§6 半年度财务会计报告（未经审计）	16
6.1 资产负债表.....	16
6.2 利润表.....	17

6.3 所有者权益（基金净值）变动表.....	19
6.4 报表附注.....	21
§7 投资组合报告.....	42
7.1 期末基金资产组合情况.....	42
7.2 期末按行业分类的股票投资组合.....	42
7.3 期末按公允价值占基金资产净值比例大小排序的所有股票投资明细.....	43
7.4 报告期内股票投资组合的重大变动.....	46
7.5 期末按债券品种分类的债券投资组合.....	53
7.6 期末按公允价值占基金资产净值比例大小排序的前五名债券投资明细.....	53
7.7 期末按公允价值占基金资产净值比例大小排序的所有资产支持证券投资明细.....	53
7.8 报告期末按公允价值占基金资产净值比例大小排序的前五名贵金属投资明细.....	53
7.9 期末按公允价值占基金资产净值比例大小排序的前五名权证投资明细.....	53
7.10 报告期末本基金投资的股指期货交易情况说明.....	53
7.11 报告期末本基金投资的国债期货交易情况说明.....	54
7.12 投资组合报告附注.....	54
§8 基金份额持有人信息.....	56
8.1 期末基金份额持有人户数及持有人结构.....	56
8.2 期末基金管理人的从业人员持有本基金的情况.....	56
8.3 期末基金管理人的从业人员持有本开放式基金份额总量区间的情况.....	56
§9 开放式基金份额变动.....	57
§10 重大事件揭示.....	58
10.1 基金份额持有人大会决议.....	58
10.2 基金管理人、基金托管人的专门基金托管部门的重大人事变动.....	58
10.3 涉及基金管理人、基金财产、基金托管业务的诉讼.....	58
10.4 基金投资策略的改变.....	58
10.5 为基金进行审计的会计师事务所情况.....	58
10.6 管理人、托管人及其高级管理人员受稽查或处罚等情况.....	59
10.7 基金租用证券公司交易单元的有关情况.....	59
10.8 其他重大事件.....	60
§11 影响投资者决策的其他重要信息.....	63

11.1 报告期内单一投资者持有基金份额比例达到或超过 20%的情况	63
11.2 影响投资者决策的其他重要信息	错误! 未定义书签。
§12 备查文件目录.....	64
12.1 备查文件目录.....	64
12.2 存放地点.....	64
12.3 查阅方式.....	64

§ 2 基金简介

2.1 基金基本情况

基金名称	天治中国制造 2025 灵活配置混合型证券投资基金
基金简称	天治中国制造 2025
基金主代码	350005
基金运作方式	契约型开放式
基金合同生效日	2016 年 4 月 7 日
基金管理人	天治基金管理有限公司
基金托管人	交通银行股份有限公司
报告期末基金份额总额	19,725,953.16 份
基金合同存续期	不定期

2.2 基金产品说明

投资目标	在灵活配置股票和债券资产的基础上，精选受益于中国制造 2025 的主题相关企业，追求持续稳健的超额回报
投资策略	<p>1、资产配置策略</p> <p>资产配置策略是指基于宏观经济和证券市场运行环境的整体研究，结合内部和外部的研究支持，本基金管理人分析判断股票和债券估值的相对吸引力，从而决定各大类资产配置比例的调整方案，进行主动的仓位控制。</p> <p>本基金为混合型基金，以股票投资为主，一般情况下本基金将保持配置的基本稳定，最高可达 95%。当股票市场的整体估值水平严重偏离企业实际的盈利状况和预期成长率，出现明显的价值高估，如果不及时调整将可能给基金持有人带来潜在的资本损失时，本基金</p>

	<p>将进行大类资产配置调整，降低股票资产的比例（最低为 0%），同时利用提高债券配置比例及利用股指期货进行套期保值等方法规避市场系统性风险。</p> <p>2、股票投资策略</p> <p>本基金“中国制造 2025”的投资主题源自国务院 2015 年印发的《中国制造 2025》，这是中国制造业未来发展设计的顶层规划和路线图，是我国实施制造强国战略第一个十年的行动纲领。制造业主要领域具有创新引领能力和明显竞争优势，建成全球领先的技术体系和产业体系。本基金将沿着国家对制造业中长期规划路线，把握其中蕴含的投资机会。</p>
业绩比较基准	申银万国制造业指数收益率×50%+中证全债指数收益率×50%。
风险收益特征	本基金为混合型基金，其长期平均风险和预期收益水平低于股票型基金，高于债券型基金、货币市场基金。

2.3 基金管理人和基金托管人

项目		基金管理人	基金托管人
名称		天治基金管理有限公司	交通银行股份有限公司
信息披露负责人	姓名	赵正中	汤嵩彦
	联系电话	021-60371155	95559
	电子邮箱	zhaozz@chinanature.com.cn	tangsy@bankcomm.com
客户服务电话		400-098-4800(免长途通话费用)、021-60374800	95559
传真		021-60374934	021-62701216
注册地址		上海市浦东新区莲振路 298 号 4 号楼 231 室	上海市浦东新区银城中路 188 号
办公地址		上海市复兴西路 159 号	上海市浦东新区银城中路 188

		号
邮政编码	200031	200120
法定代表人	吕文龙	牛锡明

2.4 信息披露方式

本基金选定的信息披露报纸名称	中国证券报、证券时报、上海证券报
登载基金半年度报告正文的管理人互联网网址	www.chinanature.com.cn
基金半年度报告备置地点	基金管理人及基金托管人的办公场所

2.5 其他相关资料

项目	名称	办公地址
注册登记机构	天治基金管理有限公司	上海市复兴西路 159 号

§ 3 主要财务指标和基金净值表现

3.1 主要会计数据和财务指标

金额单位：人民币元

3.1.1 期间数据和指标	报告期(2017年1月1日 - 2017年6月30日)
本期已实现收益	1,658,242.35
本期利润	4,843,224.42
加权平均基金份额本期利润	0.2392
本期加权平均净值利润率	15.00%
本期基金份额净值增长率	16.04%
3.1.2 期末数据和指标	报告期末(2017年6月30日)
期末可供分配利润	14,433,962.06
期末可供分配基金份额利润	0.7317
期末基金资产净值	34,159,915.22
期末基金份额净值	1.7317
3.1.3 累计期末指标	报告期末(2017年6月30日)
基金份额累计净值增长率	9.95%

注：1、上述基金业绩指标不包括持有人认购或交易基金的各项费用，计入费用后实际收益水平要低于所列数字。

2、本期已实现收益指基金本期利息收入、投资收益、其他收入（不含公允价值变动收益）扣除相关费用后的余额，本期利润为本期已实现收益加上本期公允价值变动收益。

3、期末可供分配利润，采用期末资产负债表中未分配利润与未分配利润中已实现部分的孰低数（为期末余额，不是当期发生数）。

3.2 基金净值表现

3.2.1 基金份额净值增长率及其与同期业绩比较基准收益率的比较

阶段	份额净值 增长率①	份额净值 增长率标	业绩比较 基准收益	业绩比较基 准收益率标	①—③	②—④

		准差②	率③	准差④		
过去一个月	5.93%	0.64%	3.21%	0.48%	2.72%	0.16%
过去三个月	9.08%	0.63%	-2.63%	0.53%	11.71%	0.10%
过去六个月	16.04%	0.61%	-1.25%	0.48%	17.29%	0.13%
过去一年	4.19%	0.86%	-1.31%	0.48%	5.50%	0.38%
自基金合同 生效起至今	9.95%	0.99%	-0.20%	0.57%	10.15%	0.42%

3.2.2 自基金合同生效以来基金份额累计净值增长率变动及其与同期业绩比较基准收益率变动的比较

基金份额累计净值增长率与同期业绩比较基准收益率的历史走势对比图

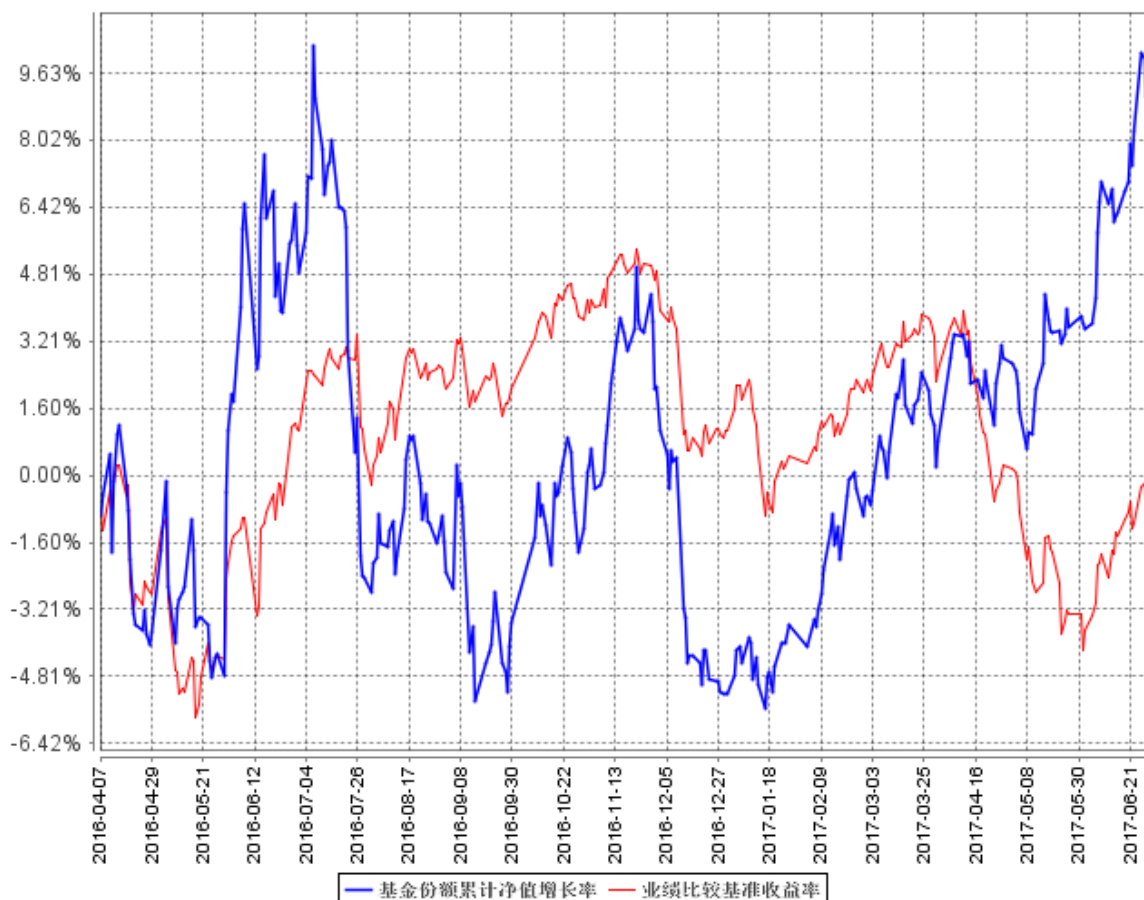

§ 4 管理人报告

4.1 基金管理人及基金经理情况

4.1.1 基金管理人及其管理基金的经验

本基金管理人——天治基金管理有限公司于 2003 年 5 月成立，注册资本 1.6 亿元，注册地为上海。公司股权结构为：吉林省信托有限责任公司出资 9800 万元，占注册资本的 61.25%；中国吉林森林工业集团有限责任公司出资 6200 万元，占注册资本的 38.75%。截至 2017 年 6 月 30 日，本基金管理人旗下共有十一只开放式基金，除本基金外，另外十只基金——天治财富增长证券投资基金、天治核心成长混合型证券投资基金（LOF）、天治天得利货币市场基金、天治稳健双盈债券型证券投资基金、天治趋势精选灵活配置混合型证券投资基金、天治可转债增强债券型证券投资基金、天治研究驱动灵活配置混合型证券投资基金的基金合同（转型自 2011 年 12 月 28 日生效的天治稳定收益债券型证券投资基金）、天治低碳经济灵活配置混合型证券投资基金（转型自 2005 年 1 月 12 日生效的天治品质优选混合型证券投资基金）、天治新消费灵活配置混合型证券投资基金（转型自 2011 年 8 月 4 日生效的天治成长精选混合型证券投资基金）、天治鑫利半年定期开放债券型证券投资基金分别于 2004 年 6 月 29 日、2006 年 1 月 20 日、2006 年 7 月 5 日、2008 年 11 月 5 日、2009 年 7 月 15 日、2013 年 6 月 4 日、2015 年 6 月 9 日、2016 年 4 月 18 日、2016 年 7 月 6 日、2016 年 12 月 7 日生效。

4.1.2 基金经理（或基金经理小组）及基金经理助理简介

姓名	职务	任本基金的基金经理（助理）期限		证券从业年限	说明
		任职日期	离任日期		
胡耀文	本基金基金经理	2015 年 6 月 3 日	-	7 年	金融学硕士研究生，具有基金从业资格。2010 年 2 月至 2013 年 9 月就职于东方证券股份有限公司任高级研究员，2013 年 9 月至今就职于天治基金管理有限公司，历任行业研究员、

					基金经理助理。
--	--	--	--	--	---------

4.2 管理人对报告期内本基金运作合规守信情况的说明

报告期内，本基金管理人严格按照《证券投资基金法》和其他相关法律法规的规定以及《天治中国制造 2025 灵活配置混合型证券投资基金基金合同》、《天治中国制造 2025 灵活配置混合型证券投资基金招募说明书》的约定，本着诚实信用、勤勉尽职的原则管理和运用基金财产，为基金份额持有人谋求利益。本基金管理人通过不断完善法人治理结构和内部控制制度，加强内部管理，规范基金运作。本基金报告期内没有发生损害基金份额持有人利益的行为。

4.3 管理人对报告期内公平交易情况的专项说明

4.3.1 公平交易制度的执行情况

报告期内，本基金管理人严格执行《证券投资基金管理公司公平交易制度指导意见》和公司《公平交易制度》、《异常交易监控与报告制度》。本基金管理人公平交易体系涵盖授权、研究分析、投资决策、交易执行、业绩评估等投资管理活动相关的各个环节，并通过明确投资权限划分、建立统一研究报告管理平台、分层次建立适用全公司及各投资组合的投资对象备选库和交易对手备选库、应用投资管理系统公平交易相关程序、定期对不同投资组合收益率差异、交易价差、成交量事后量化分析评估等一系列措施切实落实各项公平交易制度。

报告期内，本基金管理人整体公平交易制度执行情况良好，未发现违背公平交易的相关情况。

4.3.2 异常交易行为的专项说明

报告期内，本基金管理人管理的所有投资组合未发生交易所公开竞价同日反向交易的情形，未发生所有投资组合参与的交易所公开竞价同日反向交易成交较少的单边交易量超过该证券当日成交量的 5% 的情形。

报告期内，本基金管理人未发现异常交易行为。

4.4 管理人对报告期内基金的投资策略和业绩表现的说明

4.4.1 报告期内基金投资策略和运作分析

整个上半年股指分化严重，沪深 300 上涨 10.87%，中小板指上涨 7.33%，创业板指下跌 7.34%。蓝筹和中小创出现非常明显的分化，展现出市场风格的演变和中国经济的结构性变化。很多人认为中国已经进入了漂亮 50 时代，即行业龙头强者恒强的时代。从板块上看，家用电器、食品饮料和电子元器件领跑其他行业。报告期内，本基金通过布局行业龙头和蓝筹，获得不错的绝对和相对收益。板块上，本基金也成功把握白酒、中游制造和金融板块的投资机会，在努力控制回撤抓住确定性较高的投资机会。

宏观层面上看，一季度经济开门红后，二季度依然良好地运行。制造业投资活跃、融资需求旺盛，即使二季度基建投资有所放缓。二季度金融去杠杆在良好的经济背景下如火如荼地进行，悲观预期一度冲击债券和股票市场。本基金定期对组合风险进行评估，采用量化工具来降低组合弹性，分散个股风险。应该说，上半年本基金在控制回撤上取得明显进步。

我们发现最近两月 M2 增速回到个位数水平，资金利率上行明显，金融去杆杠效果非常显著。央行对流动性预期管理较为稳定，中央金融工作会议更是对未来几年的流动性预期进行了展望，流动性不紧不松或将成为新常态。未来本基金的操作也会更加注重流动性和监管的把握。面对周期行业预期波动大的特点，本基金将配置一些竞争格局良好的周期龙头，同时挖掘有潜力和前景的制造业新贵，享受行业迅速成长带来的收益。

风险提示：金融监管依然是今年最大的不确定性，经济波动引起的流动性预期波动，海外经济干扰等。

4.4.2 报告期内基金的业绩表现

报告期末，本基金份额净值为 1.7317 元，报告期内本基金份额净值增长率为 16.04%，业绩比较基准收益率为-1.25%，高于同期业绩比较基准收益率 17.29%。

4.5 管理人对宏观经济、证券市场及行业走势的简要展望

展望下半年，我们相信全年经济将保持良好势头，增速可能略高于年初制定的 6.5% 的增长目标。我们的判断依据为房地产投资依然高位运行，作为周期之母其长尾效应将明显提升经济增长的韧性。更加值得注意的是，海外需求的全面恢复是今年经济另一大引擎。流动性和监管可能是下半年两大不确定因素，虽然我们判断全年需求平稳但市场预期还将有一定的波动。本基金将根据下半年流动性和监管预期对组合的配置和仓位进行调整应对可能出现的市场风险。

本基金认为中国资本市场正在走向成熟，尤其纳入 MSCI 以后会加速相关进程。展望下半年，风险偏好会转暖但不会明显提高。核心资产有望重新定价，我们继续看好蓝筹在产业升级中的竞

争力。我们相信中国正在进入总需求平稳的寡头时代，中国制造的竞争力也将不断增强。我们会深度挖掘其中的个股机会，在可控的风险下为持有者赢取最大的收益。

4.6 管理人对报告期内基金估值程序等事项的说明

本基金管理人的基金估值和会计核算由基金结算部负责，根据相关的法律法规规定、基金合同的约定，制定了内部控制措施，对基金估值和会计核算的各个环节和整个流程进行风险控制。基金结算部人员均具备基金从业资格和会计专业工作经历。为确保基金资产估值的公平、合理、合规，有效维护投资人的利益，本基金管理人设立了天治基金管理有限公司估值委员会（以下简称“估值委员会”），制定了有关议事规则。估值委员会成员包括公司投资决策委员会成员、负责基金结算的管理层、监察稽核部总监、产品创新及量化投资部总监等，所有相关成员均具有丰富的证券基金行业从业经验。公司估值委员会对于权益投资部、固定收益部及产品创新及量化投资部提交的估值模型和估值结果进行论证审核，并签署最终意见。基金经理会参与估值，与产品创新及量化投资部一同根据估值模型、估值程序计算提供相关投资品种的公允价值以进行估值处理，将估值结果提交公司估值委员会。

参与估值流程的各方还包括本基金托管银行和会计师事务所。托管人根据法律法规要求对基金估值及净值计算履行复核责任，当存有异议时，托管银行有责任要求基金管理公司作出合理解释，通过积极商讨达成一致意见。会计师事务所对估值委员会采用的相关估值模型、假设及参数的适当性发表审核意见并出具报告。上述参与估值流程各方之间不存在任何重大利益冲突。

4.7 管理人对报告期内基金利润分配情况的说明

本基金报告期内未分配利润。根据相关法律法规和基金合同要求以及基金实际运作情况，不需分配利润。

4.8 报告期内管理人对本基金持有人数或基金资产净值预警情形的说明

本基金报告期内存在连续 60 个工作日基金资产净值低于 5000 万元的情形，出现上述情形的时间段为 2016 年 4 月 7 日至 2017 年 6 月 30 日。本基金管理人已于 2016 年 7 月 4 日向中国证监会报告了相关事宜及解决方案。本基金报告期内基金份额持有人数在 200 人以上。

§ 5 托管人报告

5.1 报告期内本基金托管人遵规守信情况声明

2017 年上半年度，基金托管人在本基金的托管过程中，严格遵守了《证券投资基金法》及其他有关法律法规、基金合同、托管协议，尽职尽责地履行了托管人应尽的义务，不存在任何损害基金持有人利益的行为。

5.2 托管人对报告期内本基金投资运作遵规守信、净值计算、利润分配等情况的说明

本报告期，本托管人根据国家有关法律法规、基金合同、托管协议的规定，对本基金的投资运作、基金资产净值计算、基金费用开支等方面进行了必要的监督、复核和审查，未发现基金管理人有关损害基金份额持有人利益的行为。

报告期内，本基金未实施利润分配。

5.3 托管人对本半年度报告中财务信息等内容的真实、准确和完整发表意见

本托管人复核了本报告中的财务指标、净值表现、利润分配情况、财务会计报告、投资组合报告等内容，认为复核内容真实、准确、完整，不存在虚假记载、误导性陈述或者重大遗漏。

§ 6 半年度财务会计报告（未经审计）

6.1 资产负债表

会计主体：天治中国制造 2025 灵活配置混合型证券投资基金

报告截止日：2017 年 6 月 30 日

单位：人民币元

资产	附注号	本期末 2017 年 6 月 30 日	上年度末 2016 年 12 月 31 日
资产：			
银行存款	6.4.7.1	1,437,019.02	7,176,479.34
结算备付金		6,273,191.24	8,127,714.14
存出保证金		44,799.58	87,636.39
交易性金融资产	6.4.7.2	26,832,111.00	17,913,250.00
其中：股票投资		26,832,111.00	17,913,250.00
基金投资		-	-
债券投资		-	-
资产支持证券投资		-	-
贵金属投资		-	-
衍生金融资产	6.4.7.3	-	-
买入返售金融资产	6.4.7.4	-	2,000,000.00
应收证券清算款		796,651.51	-
应收利息	6.4.7.5	1,280.50	7,474.09
应收股利		-	-
应收申购款		9,630.27	8,499.62
递延所得税资产		-	-
其他资产	6.4.7.6	-	-
资产总计		35,394,683.12	35,321,053.58
负债和所有者权益	附注号	本期末 2017 年 6 月 30 日	上年度末 2016 年 12 月 31 日

负 债：			
短期借款		-	-
交易性金融负债		-	-
衍生金融负债	6.4.7.3	-	-
卖出回购金融资产款		-	-
应付证券清算款		-	-
应付赎回款		45,975.78	7,352.41
应付管理人报酬		40,914.14	44,719.06
应付托管费		6,819.02	7,453.16
应付销售服务费		-	-
应付交易费用	6.4.7.7	789,365.29	539,950.34
应交税费		-	-
应付利息		-	-
应付利润		-	-
递延所得税负债		-	-
其他负债	6.4.7.8	351,693.67	457,349.72
负债合计		1,234,767.90	1,056,824.69
所有者权益：			
实收基金	6.4.7.9	19,725,953.16	22,960,617.70
未分配利润	6.4.7.10	14,433,962.06	11,303,611.19
所有者权益合计		34,159,915.22	34,264,228.89
负债和所有者权益总计		35,394,683.12	35,321,053.58

注：报告截止日 2017 年 6 月 30 日，基金份额净值 1.7317 元，基金份额总额 19,725,953.16 份。

6.2 利润表

会计主体：天治中国制造 2025 灵活配置混合型证券投资基金

本报告期：2017 年 1 月 1 日至 2017 年 6 月 30 日

单位：人民币元

项 目	附注号	本期	上年度可比期间
-----	-----	----	---------

		2017年1月1日至 2017年6月30日	2016年4月7日(基 金合同生效日)至 2016年6月30日
一、收入		5,624,520.42	2,734,354.91
1.利息收入		56,777.36	53,083.46
其中：存款利息收入	6.4.7.11	44,534.46	53,083.46
债券利息收入		67.33	-
资产支持证券利息收入		-	-
买入返售金融资产收入		12,175.57	-
其他利息收入		-	-
2.投资收益（损失以“-”填列）		2,377,204.96	4,023,750.39
其中：股票投资收益	6.4.7.12	2,186,541.69	3,967,097.03
基金投资收益		-	-
债券投资收益	6.4.7.13	6,162.27	-
资产支持证券投资收益	6.4.7.13.5	-	-
贵金属投资收益	6.4.7.14	-	-
衍生工具收益	6.4.7.15	-	-7,760.00
股利收益	6.4.7.16	184,501.00	64,413.36
3.公允价值变动收益（损失以“-”号填列）	6.4.7.17	3,184,982.07	-1,346,699.95
4.汇兑收益（损失以“-”号填列）		-	-
5.其他收入（损失以“-”号填列）	6.4.7.18	5,556.03	4,221.01
减：二、费用		781,296.00	661,132.21
1. 管理人报酬	6.4.10.2.1	239,815.41	131,528.16
2. 托管费	6.4.10.2.2	39,969.23	21,921.34
3. 销售服务费	6.4.10.2.3	-	-
4. 交易费用	6.4.7.19	407,030.00	419,700.31
5. 利息支出		-	-
其中：卖出回购金融资产支出		-	-

6. 其他费用	6.4.7.20	94,481.36	87,982.40
三、利润总额（亏损总额以“-”号填列）		4,843,224.42	2,073,222.70
减：所得税费用		-	-
四、净利润（净亏损以“-”号填列）		4,843,224.42	2,073,222.70

6.3 所有者权益（基金净值）变动表

会计主体：天治中国制造 2025 灵活配置混合型证券投资基金

本报告期：2017 年 1 月 1 日至 2017 年 6 月 30 日

单位：人民币元

项目	本期		
	2017 年 1 月 1 日至 2017 年 6 月 30 日		
	实收基金	未分配利润	所有者权益合计
一、期初所有者权益（基金净值）	22,960,617.70	11,303,611.19	34,264,228.89
二、本期经营活动产生的基金净值变动数（本期利润）	-	4,843,224.42	4,843,224.42
三、本期基金份额交易产生的基金净值变动数（净值减少以“-”号填列）	-3,234,664.54	-1,712,873.55	-4,947,538.09
其中：1.基金申购款	1,372,176.02	826,380.28	2,198,556.30
2.基金赎回款	-4,606,840.56	-2,539,253.83	-7,146,094.39
四、本期向基金份额持有人分配利润产生的基	-	-	-

金净值变动（净值减少以“-”号填列）			
五、期末所有者权益（基金净值）	19,725,953.16	14,433,962.06	34,159,915.22
项目	上年度可比期间 2016年4月7日（基金合同生效日）至2016年6月30日		
	实收基金	未分配利润	所有者权益合计
一、期初所有者权益（基金净值）	24,102,991.31	13,860,272.77	37,963,264.08
二、本期经营活动产生的基金净值变动数（本期利润）	-	2,073,222.70	2,073,222.70
三、本期基金份额交易产生的基金净值变动数（净值减少以“-”号填列）	-513,535.89	-317,763.14	-831,299.03
其中：1.基金申购款	1,914,156.27	1,142,423.08	3,056,579.35
2.基金赎回款	-2,427,692.16	-1,460,186.22	-3,887,878.38
四、本期向基金份额持有人分配利润产生的基金净值变动（净值减少以“-”号填列）	-	-	-
五、期末所有者权益（基金净值）	23,589,455.42	15,615,732.33	39,205,187.75

报表附注为财务报表的组成部分。

本报告 6.1 至 6.4 财务报表由下列负责人签署：

徐克磊

闫译文

黄宇星

基金管理人负责人

主管会计工作负责人

会计机构负责人

6.4 报表附注

6.4.1 基金基本情况

天治中国制造 2025 灵活配置混合型证券投资基金由天治创新先锋混合型证券投资基金通过转型变更而来。

天治创新先锋股票型证券投资基金经中国证监会《关于核准天治创新先锋股票型证券投资基金募集的批复》（证监许可【2008】297 号文）核准募集，基金管理人为天治基金管理有限公司，基金托管人为交通银行股份有限公司。

天治创新先锋股票型证券投资基金自 2008 年 3 月 18 日至 2008 年 4 月 30 日公开募集，募集结束后基金管理人向中国证监会办理备案手续。经中国证监会书面确认，《天治创新先锋股票型证券投资基金基金合同》于 2008 年 5 月 8 日生效。

自 2015 年 8 月 4 日起，天治创新先锋股票型证券投资基金变更基金名称为天治创新先锋混合型证券投资基金。

2016 年 4 月 7 日，天治创新先锋混合型证券投资基金基金份额持有人大会以【通讯】方式召开，大会讨论通过了天治创新先锋混合型证券投资基金的转型议案，内容包括天治创新先锋混合型证券投资基金调整投资目标、投资范围、投资策略、收益分配方式、估值方法以及修订基金合同等，并更名为“天治中国制造 2025 灵活配置混合型证券投资基金”。本次基金份额持有人大会决议自表决通过之日起生效。

自 2016 年 4 月 7 日起，《天治中国制造 2025 灵活配置混合型证券投资基金基金合同》生效，原《天治创新先锋混合型证券投资基金基金合同》同日起失效。

本基金的投资范围包括国内依法发行上市的股票（包括中小板、创业板及其他经中国证监会核准上市的股票）、债券（包括国内依法发行和上市交易的国债、央行票据、金融债券、企业债券、公司债券、中期票据、短期融资券、超短期融资券、次级债券、政府支持机构债券、政府支持债券、地方政府债券、中小企业私募债券、可转换债券及其他经中国证监会允许投资的债券或票据）、资产支持证券、债券回购、银行存款（包括协议存款、定期存款及其他银行存款）、货币市场工具、权证、股指期货以及经中国证监会允许基金投资的其他金融工具，但需符合中国证监会的相关规定。

基金的投资组合比例为：本基金股票资产投资比例为基金资产的 0%-95%，其中，投资于受益

于中国制造 2025 主题相关企业的证券不低于非现金基金资产的 80%。本基金每个交易日日终在扣除股指期货合约需缴纳的交易保证金后，应当保持不低于基金资产净值 5% 的现金或者到期日在一年以内的政府债券。

本基金的业绩比较基准为：申银万国制造业指数收益率×50%+中证全债指数收益率×50%。

6.4.2 会计报表的编制基础

本财务报表系按照中国财政部 2006 年 2 月颁布的《企业会计准则—基本准则》和 38 项具体会计准则、其后颁布的应用指南、解释以及其他相关规定（以下合称“企业会计准则”）编制，同时，对于在具体会计核算和信息披露方面，也参考了中国证券业协会制定的《证券投资基金会计核算业务指引》、中国证监会制定的《关于进一步规范证券投资基金估值业务的指导意见》、《关于证券投资基金执行〈企业会计准则〉估值业务及份额净值计价有关事项的通知》、《证券投资基金信息披露管理办法》、《证券投资基金信息披露内容与格式准则》第 3 号《半年度报告的内容与格式》、《证券投资基金信息披露编报规则》第 3 号《会计报表附注的编制及披露》、《证券投资基金信息披露 XBRL 模板第 3 号〈年度报告和半年度报告〉》及其他中国证监会颁布的相关规定。

本财务报表以本基金持续经营为基础列报。

6.4.3 遵循企业会计准则及其他有关规定的声明

本财务报表符合企业会计准则的要求，真实、完整地反映了本基金于 2017 年 6 月 30 日的财务状况以及 2017 年上半年度的经营成果和净值变动情况。

6.4.4 重要会计政策和会计估计

本基金本报告期所采用的会计政策、会计估计与 2016 年年度报告相一致。

6.4.5 会计政策和会计估计变更以及差错更正的说明

6.4.5.1 会计政策变更的说明

本基金报告期无会计政策变更。

6.4.5.2 会计估计变更的说明

本基金报告期无会计估计变更。

6.4.5.3 差错更正的说明

本基金本报告期无重大会计差错的内容和更正金额。

6.4.6 税项

1. 印花税

经国务院批准，财政部、国家税务总局研究决定，自 2008 年 4 月 24 日起，调整证券（股票）交易印花税税率，由原先的 3‰调整为 1‰；

经国务院批准，财政部、国家税务总局研究决定，自 2008 年 9 月 19 日起，调整由出让方按证券（股票）交易印花税税率缴纳印花税，受让方不再征收，税率不变；

根据财政部、国家税务总局财税[2005]103 号文《关于股权分置试点改革有关税收政策问题的通知》的规定，股权分置改革过程中因非流通股股东向流通股股东支付对价而发生的股权转让，暂免征收印花税。

2. 营业税、增值税

根据财政部、国家税务总局财税[2004]78 号文《关于证券投资基金税收政策的通知》的规定，自 2004 年 1 月 1 日起，对证券投资基金（封闭式证券投资基金，开放式证券投资基金）管理人运用基金买卖股票、债券的差价收入，继续免征营业税；

根据财政部、国家税务总局财税[2016]36 号文《关于全面推开营业税改增值税试点的通知》的规定，经国务院批准，自 2016 年 5 月 1 日起在全国范围内全面推开营业税改征增值税试点，金融业纳入试点范围，由缴纳营业税改为缴纳增值税。对证券投资基金（封闭式证券投资基金，开放式证券投资基金）管理人运用基金买卖股票、债券的转让收入免征增值税；国债、地方政府债券利息收入以及金融同业往来利息收入免征增值税；存款利息收入不征收增值税；

根据财政部、国家税务总局财税[2016]46 号文《关于进一步明确全面推开营改增试点金融业有关政策的通知》的规定，金融机构开展的质押式买入返售金融商品业务及持有政策性金融债券取得的利息收入属于金融同业往来利息收入；

根据财政部、国家税务总局财税[2016]70 号文《关于金融机构同业往来等增值税政策的补充通知》的规定，金融机构开展的买断式买入返售金融商品业务、同业存款、同业存单以及持有金融债券取得的利息收入属于金融同业往来利息收入；

根据财政部、国家税务总局财税[2016]140 号文《关于明确金融、房地产开发、教育辅助服务等增值税政策的通知》的规定，资管产品运营过程中发生的增值税应税行为，以资管产品管理人为增值税纳税人；

根据财政部、国家税务总局财税[2017]56号文《关于资管产品增值税有关问题的通知》的规定，自2018年1月1日起，资管产品管理人运营资管产品过程中发生的增值税应税行为（以下简称“资管产品运营业务”），暂适用简易计税方法，按照3%的征收率缴纳增值税，资管产品管理人未分别核算资管产品运营业务和其他业务的销售额和增值税应纳税额的除外。资管产品管理人可选择分别或汇总核算资管产品运营业务销售额和增值税应纳税额。对资管产品在2018年1月1日前运营过程中发生的增值税应税行为，未缴纳增值税的，不再缴纳；已缴纳增值税的，已纳税额从资管产品管理人以后月份的增值税应纳税额中抵减。

3. 企业所得税

根据财政部、国家税务总局财税[2004]78号文《关于证券投资基金税收政策的通知》的规定，自2004年1月1日起，对证券投资基金（封闭式证券投资基金，开放式证券投资基金）管理人运用基金买卖股票、债券的差价收入，继续免征企业所得税；

根据财政部、国家税务总局财税[2005]103号文《关于股权分置试点改革有关税收政策问题的通知》的规定，股权分置改革中非流通股股东通过对价方式向流通股股东支付的股份、现金等收入，暂免征收流通股股东应缴纳的企业所得税；

根据财政部、国家税务总局财税[2008]1号文《关于企业所得税若干优惠政策的通知》的规定，对证券投资基金从证券市场中取得的收入，包括买卖股票、债券的差价收入，股权的股息、红利收入，债券的利息收入及其他收入，暂不征收企业所得税。

4. 个人所得税

根据财政部、国家税务总局财税[2005]103号文《关于股权分置试点改革有关税收政策问题的通知》的规定，股权分置改革中非流通股股东通过对价方式向流通股股东支付的股份、现金等收入，暂免征收流通股股东应缴纳的个人所得税；

根据财政部、国家税务总局财税[2008]132号文《财政部、国家税务总局关于储蓄存款利息所得有关个人所得税政策的通知》的规定，自2008年10月9日起，对储蓄存款利息所得暂免征收个人所得税；

根据财政部、国家税务总局、中国证监会财税[2012]85号文《关于实施上市公司股息红利差别化个人所得税政策有关问题的通知》的规定，自2013年1月1日起，证券投资基金从公开发行和转让市场取得的上市公司股票，持股期限在1个月以内（含1个月）的，其股息红利所得全额计入应纳税所得额；持股期限在1个月以上至1年（含1年）的，暂减按50%计入应纳税所得额；持股期限超过1年的，暂减按25%计入应纳税所得额。上述所得统一适用20%的税率计征个人所得税；

根据财政部、国家税务总局、中国证监会财税[2015]101 号文《关于上市公司股息红利差别化个人所得税政策有关问题的通知》的规定，自 2015 年 9 月 8 日起，证券投资基金从公开发行和转让市场取得的上市公司股票，持股期限超过 1 年的，股息红利所得暂免征收个人所得税。

6.4.7 重要财务报表项目的说明

6.4.7.1 银行存款

单位：人民币元

项目	本期末
	2017 年 6 月 30 日
活期存款	1,437,019.02
定期存款	-
其中：存款期限 1-3 个月	-
其他存款	-
合计：	1,437,019.02

6.4.7.2 交易性金融资产

单位：人民币元

项目	本期末		
	2017 年 6 月 30 日		
	成本	公允价值	公允价值变动
股票	24,987,062.70	26,832,111.00	1,845,048.30
贵金属投资-金交所黄金合约	-	-	-
债券	交易所市场	-	-
	银行间市场	-	-
	合计	-	-
资产支持证券	-	-	-

基金	-	-	-
其他	-	-	-
合计	24,987,062.70	26,832,111.00	1,845,048.30

6.4.7.3 衍生金融资产/负债

注：本基金本报告期末未持有衍生金融资产或负债

6.4.7.4 买入返售金融资产

6.4.7.4.1 各项买入返售金融资产期末余额

注：本基金本报告期末未持有买入返售金融资产。

6.4.7.4.2 期末买断式逆回购交易中取得的债券

注：本基金本报告期末未持有买断式逆回购交易中取得的债券。

6.4.7.5 应收利息

单位：人民币元

项目	本期末 2017年6月30日
应收活期存款利息	255.05
应收定期存款利息	-
应收其他存款利息	-
应收结算备付金利息	1,007.27
应收债券利息	-
应收买入返售证券利息	-
应收申购款利息	-
应收黄金合约拆借孳息	-
其他	18.18
合计	1,280.50

6.4.7.6 其他资产

注：本基金本报告期末及上年度末均无其他资产余额。

6.4.7.7 应付交易费用

单位：人民币元

项目	本期末 2017年6月30日
交易所市场应付交易费用	789,365.29
银行间市场应付交易费用	-
合计	789,365.29

6.4.7.8 其他负债

单位：人民币元

项目	本期末 2017年6月30日
应付券商交易单元保证金	250,000.00
应付赎回费	150.30
其他	7,322.01
预提费用	94,221.36
合计	351,693.67

6.4.7.9 实收基金

金额单位：人民币元

项目	本期 2017年1月1日至2017年6月30日	
	基金份额（份）	账面金额
上年度末	22,960,617.70	22,960,617.70
本期申购	1,372,176.02	1,372,176.02
本期赎回(以“-”号填列)	-4,606,840.56	-4,606,840.56
- 基金拆分/份额折算前	-	-
基金拆分/份额折算变动份额	-	-
本期申购	-	-

本期赎回(以“-”号填列)	-	-
本期末	19,725,953.16	19,725,953.16

6.4.7.10 未分配利润

单位：人民币元

项目	已实现部分	未实现部分	未分配利润合计
上年度末	17,950,409.43	-6,646,798.24	11,303,611.19
本期利润	1,658,242.35	3,184,982.07	4,843,224.42
本期基金份额交易产生的变动数	-2,540,411.46	827,537.91	-1,712,873.55
其中：基金申购款	1,097,872.98	-271,492.70	826,380.28
基金赎回款	-3,638,284.44	1,099,030.61	-2,539,253.83
本期已分配利润	-	-	-
本期末	17,068,240.32	-2,634,278.26	14,433,962.06

6.4.7.11 存款利息收入

单位：人民币元

项目	本期
	2017年1月1日至2017年6月30日
活期存款利息收入	9,217.46
定期存款利息收入	-
其他存款利息收入	-
结算备付金利息收入	34,818.66
其他	498.34
合计	44,534.46

6.4.7.12 股票投资收益**6.4.7.12.1 股票投资收益——买卖股票差价收入**

单位：人民币元

项目	本期
	2017年1月1日至2017年6月30日
卖出股票成交总额	133,597,006.28
减：卖出股票成本总额	131,410,464.59
买卖股票差价收入	2,186,541.69

6.4.7.13 债券投资收益**6.4.7.13.1 债券投资收益项目构成**

单位：人民币元

项目	本期
	2017年1月1日至2017年6月30日
债券投资收益——买卖债券（、债转股及债券到期兑付）差价收入	6,162.27
债券投资收益——赎回差价收入	-
债券投资收益——申购差价收入	-
合计	6,162.27

6.4.7.13.2 债券投资收益——买卖债券差价收入

单位：人民币元

项目	本期
	2017年1月1日至2017年6月30日
卖出债券（、债转股及债券到期兑付）成交总额	166,229.60
减：卖出债券（、债转股及债券到期兑付）成本总额	160,000.00

减：应收利息总额	67.33
买卖债券差价收入	6,162.27

6.4.7.13.3 债券投资收益——赎回差价收入

注：本基金本报告期及上年度可比期间均无债券投资收益—赎回差价收入。

6.4.7.13.4 债券投资收益——申购差价收入

注：本基金本报告期及上年度可比期间均无债券投资收益—申购差价收入。

6.4.7.13.5 资产支持证券投资收益

注：本基金本报告期及上年度可比期间均无资产支持证券投资收益。

6.4.7.14 贵金属投资收益

6.4.7.14.1 贵金属投资收益项目构成

注：本基金本报告期及上年度可比期间均无贵金属投资收益。

6.4.7.14.2 贵金属投资收益——买卖贵金属差价收入

注：本基金本报告期及上年度可比期间均无贵金属投资收益—买卖贵金属差价收入。

6.4.7.14.3 贵金属投资收益——赎回差价收入

注：本基金本报告期及上年度可比期间均无贵金属投资收益—赎回差价收入。

6.4.7.14.4 贵金属投资收益——申购差价收入

注：本基金本报告及上年度可比期间均无贵金属投资收益—申购差价收入。

6.4.7.15 衍生工具收益

6.4.7.15.1 衍生工具收益——买卖权证差价收入

注：本基金本报告期及上年度可比期间均无衍生工具收益—买卖权证差价收入。

6.4.7.15.2 衍生工具收益——其他投资收益

注：本基金本报告期及上年度可比期间均无衍生工具收益—其他投资收益。

6.4.7.16 股利收益

单位：人民币元

项目	本期
	2017年1月1日至2017年6月30日
股票投资产生的股利收益	184,501.00
基金投资产生的股利收益	-
合计	184,501.00

6.4.7.17 公允价值变动收益

单位：人民币元

项目名称	本期
	2017年1月1日至2017年6月30日
1. 交易性金融资产	3,184,982.07
——股票投资	3,184,982.07
——债券投资	-
——资产支持证券投资	-
——贵金属投资	-
——其他	-
2. 衍生工具	-
——权证投资	-
3. 其他	-
合计	3,184,982.07

6.4.7.18 其他收入

单位：人民币元

项目	本期
	2017年1月1日至2017年6月30日
基金赎回费收入	5,536.67
转换费收入	19.36

合计	5,556.03
----	----------

6.4.7.19 交易费用

单位：人民币元

项目	本期
	2017年1月1日至2017年6月30日
交易所市场交易费用	407,030.00
银行间市场交易费用	-
合计	407,030.00

6.4.7.20 其他费用

单位：人民币元

项目	本期
	2017年1月1日至2017年6月30日
审计费用	19,835.79
信息披露费	74,385.57
其他	200.00
银行汇划费用	60.00
合计	94,481.36

6.4.7.21 分部报告

-

6.4.8 或有事项、资产负债表日后事项的说明

6.4.8.1 或有事项

截至资产负债表日，本基金无需要说明的重大或有事项。

6.4.8.2 资产负债表日后事项

截至财务报表批准日，本基金无需要披露的资产负债表日后事项。

6.4.9 关联方关系

6.4.9.1 本报告期存在控制关系或其他重大利害关系的关联方发生变化的情况

本基金本报告期不存在控制关系或其他重大利害关系的关联方发生变化的情况。

6.4.9.2 本报告期与基金发生关联交易的各关联方

关联方名称	与本基金的关系
天治基金管理有限公司	基金管理人、注册登记人、基金销售机构
交通银行股份有限公司	基金托管人、基金代销机构

6.4.10 本报告期及上年度可比期间的关联方交易

本基金本报告期及上年度可比期间未通过关联方交易单元进行交易。

6.4.10.1 通过关联方交易单元进行的交易

6.4.10.1.1 股票交易

注：本基金本报告期及上年度可比期间均无通过关联方交易单元进行的股票交易。

6.4.10.1.2 债券交易

注：本基金本报告期及上年度可比期间均无通过关联方交易单元进行的债券交易。

6.4.10.1.3 债券回购交易

注：无

6.4.10.1.4 权证交易

注：无

6.4.10.1.5 应支付关联方的佣金

注：无

6.4.10.2 关联方报酬

6.4.10.2.1 基金管理费

单位：人民币元

项目	本期	上年度可比期间
----	----	---------

	2017年1月1日至2017年6月 30日	2016年4月7日(基金合同生效日)至 2016年6月30日
当期发生的基金应支付的管理费	239,815.41	131,528.16
其中:支付销售机构的客户维护费	67,077.30	32,475.62

注:基金管理费按前一日的基金资产净值的1.50%的年费率计提。计算方法如下:

$$H=E \times 1.50\% / \text{当年天数}$$

H为每日应计提的基金管理费

E为前一日的基金资产净值

基金管理费每日计算,逐日累计至每个月月末,按月支付。由基金管理人向基金托管人发送基金管理费划款指令,基金托管人复核后于次月前2个工作日内从基金财产中一次性支付给基金管理人。若遇法定节假日、公休假等,支付日期顺延。

6.4.10.2.2 基金托管费

单位:人民币元

项目	本期 2017年1月1日至2017年6月30日	上年度可比期间 2016年4月7日(基金合同生效日) 至2016年6月30日
当期发生的基金应支付的托管费	39,969.23	21,921.34

注:基金托管费按前一日的基金资产净值的0.25%的年费率计提。计算方法如下:

$$H=E \times 0.25\% / \text{当年天数}$$

H为每日应支付的基金托管费

E为前一日的基金资产净值

基金托管费每日计提,逐日累计至每个月月末,按月支付。由基金管理人向基金托管人发送基金托管费划付指令,基金托管人复核后于次月前2个工作日内从基金财产中一次性支取。若遇法定节假日、公休日等,支付日期顺延。

6.4.10.2.3 销售服务费

注:无

6.4.10.3 与关联方进行银行间同业市场的债券(含回购)交易

注：无

6.4.10.4 各关联方投资本基金的情况**6.4.10.4.1 报告期内基金管理人运用固有资金投资本基金的情况**

注：无

6.4.10.4.2 报告期末除基金管理人之外的其他关联方投资本基金的情况

注：无

6.4.10.5 由关联方保管的银行存款余额及当期产生的利息收入

单位：人民币元

关联方名称	本期		上年度可比期间	
	2017年1月1日至2017年6月30日		2016年4月7日(基金合同生效日)至2016年6月30日	
	期末余额	当期利息收入	期末余额	当期利息收入
交通银行银行存款	1,437,019.02	9,217.46	148,271.17	1,225.50

6.4.10.6 本基金在承销期内参与关联方承销证券的情况

注：无

6.4.10.7 其他关联交易事项的说明

-

6.4.11 利润分配情况

注：无

6.4.12 期末（2017年6月30日）本基金持有的流通受限证券**6.4.12.1 因认购新发/增发证券而于期末持有的流通受限证券**

注：无

6.4.12.2 期末持有的暂时停牌等流通受限股票

金额单位：人民币元

股票代码	股票名称	停牌日期	停牌原因	期末估值单价	复牌日期	复牌开盘单价	数量（股）	期末成本总额	期末估值总额	备注
300088	长信科技	2016年9月9日	重大事项停牌	14.98	2017年8月9日	14.50	100,000	1,493,978.09	1,498,000.00	-
600643	爱建集团	2017年4月17日	重大事项停牌	14.98	2017年8月2日	16.48	60,000	807,443.62	898,800.00	-
300145	中金环境	2017年6月28日	重大事项停牌	16.92	-	-	40,000	647,262.00	676,800.00	-
002127	南极电商	2017年6月29日	临时停牌	12.08	2017年7月6日	12.61	30,000	387,917.00	362,400.00	-

6.4.12.3 期末债券正回购交易中作为抵押的债券

6.4.12.3.1 银行间市场债券正回购

截至本报告期末 2017 年 6 月 30 日止，本基金无因从事银行间市场债券正回购交易形成的卖出回购证券款余额。

6.4.12.3.2 交易所市场债券正回购

截至本报告期末 2017 年 6 月 30 日止，本基金无因从事交易所市场债券正回购交易形成的卖出回购证券款余额。

6.4.13 金融工具风险及管理

-

6.4.13.1 风险管理政策和组织架构

-

6.4.13.2 信用风险

信用风险是指基金在交易过程中因交易对手未履行合约责任，或者基金所投资证券之发行人出现违约、拒绝支付到期本息，导致基金资产损失和收益变化的风险。本基金均投资于具有良好信用等级的证券，且通过分散化投资以分散信用风险。本基金投资于一家上市公司发行的股票市值不超过基金资产净值的 10%，且本基金与由本基金管理人管理的其他基金共同持有一家公司发行的证券，不得超过该证券的 10%。

本基金在交易所进行的交易均与中国证券登记结算有限责任公司完成证券交收和款项清算，因此违约风险发生的可能性很小；基金在进行银行间同业市场交易前均对交易对手进行信用评估，以控制相应的信用风险。

6.4.13.2.1 按短期信用评级列示的债券投资

注：无

6.4.13.2.2 按长期信用评级列示的债券投资

注：无

6.4.13.3 流动性风险

流动性风险是指基金所持金融工具变现的难易程度。本基金的流动性风险一方面来自于基金

份额持有人可随时要求赎回其持有的基金份额，另一方面来自于投资品种所处的交易市场不活跃而带来的变现困难。

本基金所持大部分证券在证券交易所上市，其余亦可在银行间同业市场交易，因此，除在附注 6.4.12 中列示的部分基金资产流通暂时受限制不能自由转让的情况外，其余均能及时变现。此外，本基金可通过卖出回购金融资产方式借入短期资金应对流动性需求，其上限一般不超过基金持有的债券资产的公允价值。

本基金管理人每日预测本基金的流动性需求，并同时通过独立的风险管理部门设定流动性比例要求，对流动性指标进行持续的监测和分析。

6.4.13.3.1 金融资产和金融负债的到期期限分析

注：无

6.4.13.4 市场风险

市场风险是指基金所持金融工具的公允价值或未来现金流量因所处市场各类价格因素的变动而发生波动的风险，包括利率风险、外汇风险和其他价格风险。

6.4.13.4.1 利率风险

利率风险是指基金的财务状况和现金流量受市场利率变动而发生波动的风险。本基金持有的大部分金融资产和金融负债不计息，因此本基金的收入及经营活动的现金流量在很大程度上独立于市场利率变化。本基金的生息资产主要为银行存款、结算备付金、买入返售金融资产及债券投资等。

6.4.13.4.1.1 利率风险敞口

单位：人民币元

本期末 2017年6月30日	1个月以内	1-3个月	3个月-1年	1-5年	5年以上	不计息	合计
资产							
银行存款	1,437,019.02	-	-	-	-	-	1,437,019.02
结算备付金	6,273,191.24	-	-	-	-	-	6,273,191.24
存出保证金	44,799.58	-	-	-	-	-	44,799.58
交易性金融资产	-	-	-	-	-	-26,832,111.00	26,832,111.00

应收证券清算款	-	-	-	-	-	796,651.51	796,651.51
应收利息	-	-	-	-	-	1,280.50	1,280.50
应收申购款	-	-	-	-	-	9,630.27	9,630.27
其他资产	-	-	-	-	-	-	-
资产总计	7,755,009.84	-	-	-	-	-27,639,673.28	35,394,683.12
负债	-	-	-	-	-	-	-
应付赎回款	-	-	-	-	-	45,975.78	45,975.78
应付管理人报酬	-	-	-	-	-	40,914.14	40,914.14
应付托管费	-	-	-	-	-	6,819.02	6,819.02
应付交易费用	-	-	-	-	-	789,365.29	789,365.29
其他负债	-	-	-	-	-	351,693.67	351,693.67
负债总计	-	-	-	-	-	1,234,767.90	1,234,767.90
利率敏感度缺口	7,755,009.84	-	-	-	-	-26,404,905.38	34,159,915.22
上年度末 2016年12月31日	1个月以内	1-3个月	3个月-1年	1-5年	5年以上	不计息	合计
资产	-	-	-	-	-	-	-
银行存款	7,176,479.34	-	-	-	-	-	7,176,479.34
结算备付金	8,127,714.14	-	-	-	-	-	8,127,714.14
存出保证金	87,636.39	-	-	-	-	-	87,636.39
交易性金融资产	-	-	-	-	-	-17,913,250.00	17,913,250.00
买入返售金融资产	2,000,000.00	-	-	-	-	-	2,000,000.00
应收利息	-	-	-	-	-	7,474.09	7,474.09
应收申购款	3,578.53	-	-	-	-	4,921.09	8,499.62
其他资产	-	-	-	-	-	-	-
资产总计	17,395,408.40	-	-	-	-	-17,925,645.18	35,321,053.58
负债	-	-	-	-	-	-	-
应付赎回款	-	-	-	-	-	7,352.41	7,352.41
应付管理人报酬	-	-	-	-	-	44,719.06	44,719.06
应付托管费	-	-	-	-	-	7,453.16	7,453.16

应付交易费用	-	-	-	-	-	539,950.34	539,950.34
其他负债	-	-	-	-	-	457,349.72	457,349.72
负债总计	-	-	-	-	-	1,056,824.69	1,056,824.69
利率敏感度缺口	17,395,408.40	-	-	-	-	-16,868,820.49	34,264,228.89

注：表中所示为本基金资产及负债的公允价值，并按照合约规定的重新定价日或到期日孰早者进行了分类。

6.4.13.4.1.2 利率风险的敏感性分析

注：本报告期末及上年度末本基金均未持有债券，利率变动对基金资产净值无重大影响。

6.4.13.4.2 外汇风险

本基金的所有资产及负债以人民币计价，因此无外汇风险。

6.4.13.4.3 其他价格风险

本基金所面临的其他价格风险主要系市场价格风险。市场价格风险是指基金所持金融工具的公允价值或未来现金流量因除市场利率和外汇汇率以外的市场价格因素变动而发生波动的风险。本基金主要投资于证券交易所上市或银行间同业市场交易的股票和债券，所面临的最大的市场价格风险由所持有的金融工具的公允价值决定。本基金通过投资组合的分散化降低市场价格风险，并且本基金管理人每日对本基金所持有的证券价格实施监控。

6.4.13.4.3.1 其他价格风险敞口

金额单位：人民币元

项目	本期末 2017年6月30日		上年度末 2016年12月31日	
	公允价值	占基金 资产净 值比例 (%)	公允价值	占基金资 产净值比 例 (%)
交易性金融资产-股票投资	26,832,111.00	78.55	17,913,250.00	52.28
交易性金融资产-基金投资	-	-	-	-
交易性金融资产-债券投资	-	-	-	-
交易性金融资产-贵金属投	-	-	-	-

资				
衍生金融资产—权证投资	-	-	-	-
其他	-	-	-	-
合计	26,832,111.00	78.55	17,913,250.00	52.28

6.4.13.4.3.2 其他价格风险的敏感性分析

假设	其他变量不变，只有业绩比较基准所对应的市场组合价格发生合理、可能的变动。		
分析	相关风险变量的变动	对资产负债表日基金资产净值的影响金额（单位：人民币元）	
		本期末（2017年6月30日）	上年度末（2016年12月31日）
	业绩比较基准变动+5%	1,604,875.37	2,795,123.93
	业绩比较基准变动-5%	-1,604,875.37	-2,795,123.93

6.4.13.4.4 采用风险价值法管理风险

注：无

6.4.14 有助于理解和分析会计报表需要说明的其他事项

截至资产负债表日，本基金无需要说明的其他重要事项。

§ 7 投资组合报告

7.1 期末基金资产组合情况

金额单位：人民币元

序号	项目	金额	占基金总资产的比例 (%)
1	权益投资	26,832,111.00	75.81
	其中：股票	26,832,111.00	75.81
2	固定收益投资	-	-
	其中：债券	-	-
	资产支持证券	-	-
3	贵金属投资	-	-
4	金融衍生品投资	-	-
5	买入返售金融资产	-	-
	其中：买断式回购的买入返售金融资产	-	-
6	银行存款和结算备付金合计	7,710,210.26	21.78
7	其他各项资产	852,361.86	2.41
8	合计	35,394,683.12	100.00

7.2 期末按行业分类的股票投资组合

7.2.1 报告期末按行业分类的境内股票投资组合

金额单位：人民币元

代码	行业类别	公允价值（元）	占基金资产净值比例(%)
A	农、林、牧、渔业	-	-
B	采矿业	1,063,400.00	3.11
C	制造业	14,965,991.00	43.81
D	电力、热力、燃气及水生产和供	-	-

	应业		
E	建筑业	470,200.00	1.38
F	批发和零售业	671,100.00	1.96
G	交通运输、仓储和邮政业	663,860.00	1.94
H	住宿和餐饮业	-	-
I	信息传输、软件和信息技术服务业	680,700.00	1.99
J	金融业	5,242,960.00	15.35
K	房地产业	1,420,700.00	4.16
L	租赁和商务服务业	1,653,200.00	4.84
M	科学研究和技术服务业	-	-
N	水利、环境和公共设施管理业	-	-
O	居民服务、修理和其他服务业	-	-
P	教育	-	-
Q	卫生和社会工作	-	-
R	文化、体育和娱乐业	-	-
S	综合	-	-
	合计	26,832,111.00	78.55

7.2.2 报告期末按行业分类的港股通投资股票投资组合

注：无

7.3 期末按公允价值占基金资产净值比例大小排序的所有股票投资明细

金额单位：人民币元

序号	股票代码	股票名称	数量（股）	公允价值	占基金资产净值比例（%）
1	300088	长信科技	100,000	1,498,000.00	4.39
2	002217	合力泰	100,000	988,000.00	2.89

3	601288	农业银行	280,000	985,600.00	2.89
4	600643	爱建集团	60,000	898,800.00	2.63
5	300433	蓝思科技	29,980	872,118.20	2.55
6	000333	美的集团	20,000	860,800.00	2.52
7	300136	信维通信	20,000	800,400.00	2.34
8	600030	中信证券	45,000	765,900.00	2.24
9	000002	万科 A	30,000	749,100.00	2.19
10	002456	欧菲光	40,000	726,800.00	2.13
11	600519	贵州茅台	1,500	707,775.00	2.07
12	002027	分众传媒	50,000	688,000.00	2.01
13	000997	新大陆	30,000	680,700.00	1.99
14	300145	中金环境	40,000	676,800.00	1.98
15	600340	华夏幸福	20,000	671,600.00	1.97
16	600019	宝钢股份	100,000	671,000.00	1.96
17	000725	京东方 A	150,000	624,000.00	1.83
18	601888	中国国旅	20,000	602,800.00	1.76
19	600837	海通证券	40,000	594,000.00	1.74
20	600028	中国石化	100,000	593,000.00	1.74
21	600004	白云机场	30,000	553,800.00	1.62
22	601398	工商银行	100,000	525,000.00	1.54
23	601318	中国平安	10,000	496,100.00	1.45
24	601939	建设银行	80,000	492,000.00	1.44
25	601898	中煤能源	80,000	470,400.00	1.38
26	603833	欧派家居	4,000	439,440.00	1.29
27	600031	三一重工	50,000	406,500.00	1.19
28	000858	五粮液	7,000	389,620.00	1.14
29	600153	建发股份	30,000	387,900.00	1.14
30	600183	生益科技	30,000	370,200.00	1.08

31	601988	中国银行	100,000	370,000.00	1.08
32	000049	德赛电池	7,000	362,670.00	1.06
33	002127	南极电商	30,000	362,400.00	1.06
34	603816	顾家家居	6,010	353,267.80	1.03
35	603898	好莱客	10,000	349,500.00	1.02
36	600507	方大特钢	40,000	341,200.00	1.00
37	601689	拓普集团	10,000	334,900.00	0.98
38	600584	长电科技	20,000	321,000.00	0.94
39	600196	复星医药	10,000	309,900.00	0.91
40	600820	隧道股份	30,000	303,000.00	0.89
41	300373	扬杰科技	15,000	302,250.00	0.88
42	300115	长盈精密	10,000	291,800.00	0.85
43	002241	歌尔股份	15,000	289,200.00	0.85
44	601933	永辉超市	40,000	283,200.00	0.83
45	002466	天齐锂业	5,000	271,750.00	0.80
46	002384	东山精密	10,000	247,000.00	0.72
47	600529	山东药玻	10,000	245,700.00	0.72
48	002572	索菲亚	5,000	205,000.00	0.60
49	600703	三安光电	10,000	197,000.00	0.58
50	002138	顺络电子	10,000	185,800.00	0.54
51	601636	旗滨集团	40,000	180,400.00	0.53
52	002310	东方园林	10,000	167,200.00	0.49
53	002475	立讯精密	5,000	146,200.00	0.43
54	601601	中国太保	2,000	67,740.00	0.20
55	600036	招商银行	2,000	47,820.00	0.14
56	600029	南方航空	5,000	43,500.00	0.13
57	600009	上海机场	1,000	37,310.00	0.11
58	601111	中国国航	3,000	29,250.00	0.09

7.4 报告期内股票投资组合的重大变动

7.4.1 累计买入金额超出期初基金资产净值 2%或前 20 名的股票明细

金额单位：人民币元

序号	股票代码	股票名称	本期累计买入金额	占期初基金资产净值比例 (%)
1	600030	中信证券	2,291,599.00	6.69
2	601688	华泰证券	2,113,825.00	6.17
3	002217	合力泰	2,058,565.00	6.01
4	000823	超声电子	2,007,820.80	5.86
5	300461	田中精机	1,859,103.00	5.43
6	000858	五粮液	1,820,280.00	5.31
7	600837	海通证券	1,757,455.00	5.13
8	600048	保利地产	1,715,733.00	5.01
9	002611	东方精工	1,595,134.34	4.66
10	300136	信维通信	1,580,017.51	4.61
11	600110	诺德股份	1,576,874.00	4.60
12	000725	京东方 A	1,549,500.00	4.52
13	000789	万年青	1,538,968.00	4.49
14	002340	格林美	1,499,760.00	4.38
15	601939	建设银行	1,495,800.00	4.37
16	600643	爱建集团	1,443,183.00	4.21
17	601288	农业银行	1,408,400.00	4.11
18	002475	立讯精密	1,389,777.21	4.06
19	000002	万科 A	1,348,600.00	3.94
20	600176	中国巨石	1,346,380.00	3.93

21	002456	欧菲光	1,331,355.00	3.89
22	601818	光大银行	1,322,800.00	3.86
23	603338	浙江鼎力	1,321,604.00	3.86
24	002636	金安国纪	1,310,944.40	3.83
25	600029	南方航空	1,299,000.00	3.79
26	603816	顾家家居	1,296,028.00	3.78
27	601988	中国银行	1,287,000.00	3.76
28	600376	首开股份	1,231,787.00	3.59
29	603833	欧派家居	1,146,959.00	3.35
30	000568	泸州老窖	1,139,659.30	3.33
31	600887	伊利股份	1,120,230.00	3.27
32	002233	塔牌集团	1,114,626.99	3.25
33	601888	中国国旅	1,091,691.20	3.19
34	600525	长园集团	1,090,257.60	3.18
35	600004	白云机场	1,063,536.00	3.10
36	603898	好莱客	1,056,345.00	3.08
37	000776	广发证券	1,037,670.00	3.03
38	600031	三一重工	1,025,207.00	2.99
39	002284	亚太股份	1,020,487.00	2.98
40	000928	中钢国际	1,003,197.17	2.93
41	600977	中国电影	996,582.00	2.91
42	600291	西水股份	981,933.00	2.87
43	002196	方正电机	967,701.00	2.82
44	300308	中际装备	966,036.00	2.82
45	600019	宝钢股份	959,500.00	2.80
46	600183	生益科技	959,052.65	2.80
47	600073	上海梅林	956,099.06	2.79
48	000980	众泰汽车	954,308.00	2.79

49	600036	招商银行	952,581.73	2.78
50	000997	新大陆	936,731.00	2.73
51	002327	富安娜	934,627.00	2.73
52	600172	黄河旋风	930,210.00	2.71
53	000963	华东医药	929,700.00	2.71
54	002554	惠博普	926,700.00	2.70
55	600068	葛洲坝	926,000.00	2.70
56	603609	禾丰牧业	924,022.50	2.70
57	600731	湖南海利	915,667.00	2.67
58	000778	新兴铸管	903,600.00	2.64
59	000930	中粮生化	903,000.00	2.64
60	300196	长海股份	901,897.00	2.63
61	601211	国泰君安	901,705.90	2.63
62	600028	中国石化	901,500.00	2.63
63	002146	荣盛发展	892,440.00	2.60
64	600622	嘉宝集团	890,391.00	2.60
65	300433	蓝思科技	887,244.40	2.59
66	601668	中国建筑	887,000.00	2.59
67	000402	金融街	879,200.00	2.57
68	000333	美的集团	845,050.00	2.47
69	601238	广汽集团	844,885.00	2.47
70	002353	杰瑞股份	835,663.00	2.44
71	600651	飞乐音响	829,838.00	2.42
72	002384	东山精密	828,224.00	2.42
73	601933	永辉超市	825,000.00	2.41
74	002068	黑猫股份	818,857.00	2.39
75	601689	拓普集团	815,717.00	2.38
76	601111	中国国航	815,598.00	2.38

77	600688	上海石化	815,200.00	2.38
78	601800	中国交建	812,025.00	2.37
79	002185	华天科技	790,082.00	2.31
80	600416	湘电股份	786,840.00	2.30
81	600871	石化油服	777,000.00	2.27
82	600988	赤峰黄金	770,325.98	2.25
83	601318	中国平安	761,300.00	2.22
84	600489	中金黄金	750,080.00	2.19
85	601006	大秦铁路	745,000.00	2.17
86	300336	新文化	738,047.00	2.15
87	002479	富春环保	704,086.00	2.05
88	000826	启迪桑德	703,625.00	2.05
89	600519	贵州茅台	701,020.00	2.05
90	600340	华夏幸福	695,900.00	2.03

7.4.2 累计卖出金额超出期初基金资产净值 2%或前 20 名的股票明细

金额单位：人民币元

序号	股票代码	股票名称	本期累计卖出金额	占期初基金资产净值比例 (%)
1	600576	万家文化	2,445,530.40	7.14
2	300351	永贵电器	2,408,317.80	7.03
3	300011	鼎汉技术	2,181,638.22	6.37
4	601688	华泰证券	2,114,475.34	6.17
5	000823	超声电子	2,081,908.85	6.08
6	300461	田中精机	1,970,874.15	5.75
7	000930	中粮生化	1,845,037.00	5.38
8	600048	保利地产	1,753,306.00	5.12

9	000858	五粮液	1,745,432.28	5.09
10	002611	东方精工	1,726,420.84	5.04
11	000528	柳工	1,603,188.00	4.68
12	600030	中信证券	1,586,600.00	4.63
13	600110	诺德股份	1,583,000.00	4.62
14	000928	中钢国际	1,581,803.00	4.62
15	000789	万年青	1,500,758.30	4.38
16	002340	格林美	1,443,100.00	4.21
17	603338	浙江鼎力	1,386,299.20	4.05
18	600176	中国巨石	1,372,350.00	4.01
19	002475	立讯精密	1,347,565.27	3.93
20	601818	光大银行	1,347,040.23	3.93
21	000059	华锦股份	1,332,989.00	3.89
22	600376	首开股份	1,296,535.00	3.78
23	600029	南方航空	1,286,450.00	3.75
24	000568	泸州老窖	1,275,758.68	3.72
25	002636	金安国纪	1,207,986.84	3.53
26	600525	长园集团	1,186,117.00	3.46
27	600887	伊利股份	1,151,700.00	3.36
28	002217	合力泰	1,129,825.00	3.30
29	600837	海通证券	1,125,170.00	3.28
30	600497	驰宏锌锗	1,124,583.00	3.28
31	002233	塔牌集团	1,113,830.86	3.25
32	000725	京东方 A	1,079,000.00	3.15
33	601939	建设银行	1,078,600.00	3.15
34	300136	信维通信	1,068,396.06	3.12
35	600622	嘉宝集团	1,058,750.62	3.09
36	600068	葛洲坝	1,034,200.00	3.02

37	600977	中国电影	1,030,131.00	3.01
38	600036	招商银行	1,029,847.48	3.01
39	600291	西水股份	984,607.30	2.87
40	603816	顾家家居	981,471.60	2.86
41	002284	亚太股份	970,647.57	2.83
42	002041	登海种业	970,556.20	2.83
43	002327	富安娜	963,613.46	2.81
44	000998	隆平高科	960,796.49	2.80
45	603609	禾丰牧业	955,494.00	2.79
46	000776	广发证券	948,366.00	2.77
47	300308	中际装备	939,604.00	2.74
48	600731	湖南海利	924,315.00	2.70
49	002146	荣盛发展	923,615.00	2.70
50	600651	飞乐音响	920,923.25	2.69
51	002353	杰瑞股份	920,197.00	2.69
52	601668	中国建筑	909,000.00	2.65
53	300196	长海股份	907,359.91	2.65
54	600073	上海梅林	906,014.00	2.64
55	601211	国泰君安	904,660.00	2.64
56	000963	华东医药	903,394.00	2.64
57	601238	广汽集团	896,547.00	2.62
58	000778	新兴铸管	895,092.00	2.61
59	000402	金融街	894,323.00	2.61
60	600172	黄河旋风	894,045.00	2.61
61	002196	方正电机	892,338.00	2.60
62	601800	中国交建	887,518.00	2.59
63	601988	中国银行	885,000.00	2.58
64	601111	中国国航	874,916.00	2.55

65	600416	湘电股份	861,841.00	2.52
66	002554	惠博普	838,449.00	2.45
67	002185	华天科技	819,028.40	2.39
68	601006	大秦铁路	791,017.80	2.31
69	600871	石化油服	784,000.00	2.29
70	600688	上海石化	781,200.00	2.28
71	603833	欧派家居	778,592.00	2.27
72	600031	三一重工	770,000.00	2.25
73	600988	赤峰黄金	759,058.00	2.22
74	000980	众泰汽车	756,552.00	2.21
75	002431	棕榈股份	756,399.00	2.21
76	002068	黑猫股份	748,960.00	2.19
77	300197	铁汉生态	747,080.82	2.18
78	000069	华侨城 A	738,622.00	2.16
79	002456	欧菲光	733,990.00	2.14
80	600489	中金黄金	728,800.00	2.13
81	300336	新文化	709,373.31	2.07
82	000002	万科 A	701,928.58	2.05
83	000807	云铝股份	701,000.00	2.05
84	603898	好莱客	699,192.00	2.04
85	000826	启迪桑德	697,136.00	2.03
86	002479	富春环保	688,221.88	2.01
87	300093	金刚玻璃	686,043.33	2.00

7.4.3 买入股票的成本总额及卖出股票的收入总额

单位：人民币元

买入股票成本（成交）总额	137,144,343.52
--------------	----------------

卖出股票收入（成交）总额	133,597,006.28
--------------	----------------

注：表中“买入股票成本”、“卖出股票收入”均按买卖成交金额（成交单价乘以成交数量）填列，不考虑相关交易费用。

7.5 期末按债券品种分类的债券投资组合

注：本基金本报告期末未持有债券。

7.6 期末按公允价值占基金资产净值比例大小排序的前五名债券投资明细

注：本基金本报告期末未持有债券。

7.7 期末按公允价值占基金资产净值比例大小排序的所有资产支持证券投资明细

注：本基金本报告期末未持有资产支持证券。

7.8 报告期末按公允价值占基金资产净值比例大小排序的前五名贵金属投资明细

注：本基金本报告期末未持有贵金属。

7.9 期末按公允价值占基金资产净值比例大小排序的前五名权证投资明细

注：本基金本报告期末未持有权证投资。

7.10 报告期末本基金投资的股指期货交易情况说明

7.10.1 报告期末本基金投资的股指期货持仓和损益明细

注：无

7.10.2 本基金投资股指期货的投资政策

本基金本报告期末未持有股指期货。

7.11 报告期末本基金投资的国债期货交易情况说明

7.11.1 本期国债期货投资政策

本基金本报告期末未持有国债期货

7.11.2 报告期末本基金投资的国债期货持仓和损益明细

注：本基金本报告期末未持有国债期货

7.11.3 本期国债期货投资评价

本基金本报告期末未持有国债期货

7.12 投资组合报告附注

7.12.1

2017年5月24日中信证券股份有限公司董事会发布公告，披露就中国证监会调查通知书（稽查总队调查通字153121号）调查事项，收到中国证监会《行政处罚事先告知书》（处罚字[2017]57号），其在融资融券业务开展过程中违反了《证券公司融资融券业务管理办法》（证监会公告[2011]31号）第十一条“对未按照要求提供有关情况、在本公司及与本公司具有控制关系的其他证券公司从事证券交易的时间连续计算不足半年……证券公司不得向其融资、融券”的规定，构成《证券公司监督管理条例》第八十四条第（七）项“未按照规定与客户签订业务合同”所述行为。依据《证券公司监督管理条例》第八十四条第（七）项的规定，中国证监会拟决定：一、责令中信证券改正，给予警告，没收违法所得人民币61,655,849.78元，并处人民币308,279,248.90元罚款；二、对笪新亚、宋成给予警告，并分别处以人民币10万元罚款。

本基金投资有关证券的投资决策程序符合法律法规及公司内部制度的相关规定。

7.12.2

本基金投资的前十名股票没有超出基金合同规定的备选股票库。

7.12.3 期末其他各项资产构成

单位：人民币元

序号	名称	金额
1	存出保证金	44,799.58

2	应收证券清算款	796,651.51
3	应收股利	-
4	应收利息	1,280.50
5	应收申购款	9,630.27
6	其他应收款	-
7	待摊费用	-
8	其他	-
9	合计	852,361.86

7.12.4 期末持有的处于转股期的可转换债券明细

注：无

7.12.5 期末前十名股票中存在流通受限情况的说明

金额单位：人民币元

序号	股票代码	股票名称	流通受限部分的公允价值	占基金资产净值比例 (%)	流通受限情况说明
1	300088	长信科技	1,498,000.00	4.39	重大事项停牌
2	600643	爱建集团	898,800.00	2.63	重大事项停牌

7.12.6 投资组合报告附注的其他文字描述部分

由于四舍五入的原因，分项之和与合计项可能存在尾差

§ 8 基金份额持有人信息

8.1 期末基金份额持有人户数及持有人结构

份额单位：份

持有人户数 (户)	户均持有的 基金份额	持有人结构			
		机构投资者		个人投资者	
		持有份额	占总份 额比例	持有份额	占总份 额比例
2,249	8,770.99	198,083.80	1.00%	19,527,869.36	99.00%

8.2 期末基金管理人的从业人员持有本基金的情况

项目	持有份额总数（份）	占基金总份额比例
基金管理人所有从业人员 持有本基金	32,350.68	0.1640%

8.3 期末基金管理人的从业人员持有本开放式基金份额总量区间的情况

项目	持有基金份额总量的数量区间（万份）
本公司高级管理人员、基金投资和研究部 门负责人持有本开放式基金	0
本基金基金经理持有本开放式基金	0~10

§ 9 开放式基金份额变动

单位：份

基金合同生效日（2016年4月7日）基金份额总额	24,102,991.31
本报告期期初基金份额总额	22,960,617.70
本报告期基金总申购份额	1,372,176.02
减：本报告期基金总赎回份额	4,606,840.56
本报告期基金拆分变动份额（份额减少以“-”填列）	-
本报告期期末基金份额总额	19,725,953.16

§ 10 重大事件揭示

10.1 基金份额持有人大会决议

报告期内，本基金未召开基金份额持有人大会。

10.2 基金管理人、基金托管人的专门基金托管部门的重大人事变动

2017年4月17日公告，经工商行政管理部门核准，天治基金管理有限公司法定代表人变更为吕文龙先生。

经2017年4月28日天治基金管理有限公司第五届董事会第十四次会议审议通过，免去闫译文女士公司副总经理职务。上述事项已按有关规定报中国证券投资基金业协会、中国证券监督管理委员会上海监管局备案。

经2017年6月30日天治基金管理有限公司第五届董事会第十五次会议审议通过，免去常永涛先生公司总经理职务，并决定由公司董事长吕文龙先生代为履行总经理职务，代为履行总经理职务的期限不超过90日。公司已按有关规定向中国证券监督管理委员会上海监管局和中国证券投资基金业协会报告。

报告期内，本基金基金托管人的专门基金托管部门未发生重大人事变动。

10.3 涉及基金管理人、基金财产、基金托管业务的诉讼

报告期内，无涉及本基金管理人、基金财产、基金托管业务的诉讼事项。

10.4 基金投资策略的改变

报告期内，本基金的投资策略未发生改变。

10.5 为基金进行审计的会计师事务所情况

报告期内，本基金未改聘会计师事务所。

10.6 管理人、托管人及其高级管理人员受稽查或处罚等情况

报告期内，基金管理人、基金托管人及其高级管理人员未受监管部门稽查或处罚。

10.7 基金租用证券公司交易单元的有关情况**10.7.1 基金租用证券公司交易单元进行股票投资及佣金支付情况**

金额单位：人民币元

券商名称	交易单元 数量	股票交易		应支付该券商的佣金		备注
		成交金额	占当期股票 成交总额的比 例	佣金	占当期佣金 总量的比例	
国信证券	1	98,470,496.24	36.37%	89,736.17	35.98%	-
华创证券	1	75,967,747.70	28.06%	70,748.54	28.37%	-
申银万国	1	47,084,015.91	17.39%	43,849.65	17.58%	-
国泰君安	1	37,866,942.75	13.99%	34,508.42	13.84%	-
国金证券	1	11,352,147.20	4.19%	10,572.17	4.24%	-
光大证券	1	-	-	-	-	-
长江证券 (退)	1	-	-	-	-	-
广发证券	1	-	-	-	-	-
华西证券	1	-	-	-	-	-
齐鲁证券 (退)	1	-	-	-	-	-

注：1、上述佣金已扣除中国证券登记结算有限责任公司收取的由券商承担的证券结算风险基金。

2、基金专用交易单元的选择标准和程序：

- (1) 经营行为规范，近一年内无重大违规行为；
- (2) 公司财务状况良好；
- (3) 有良好的内控制度，在业内有良好的声誉；
- (4) 有较强的研究能力，能及时、全面、定期提供质量较高的宏观、行业、公司和证券市场研究

报告，并能根据基金投资的特殊要求，提供专门的研究报告；

(5) 建立了广泛的信息网络，能及时准确地提供信息资讯服务。

基金管理人根据以上标准进行考察后，确定证券公司的交易单元作为本基金专用交易单元，并签订交易单元租用协议。

3、本基金本报告期内无租用券商交易单元的变更情况。

10.7.2 基金租用证券公司交易单元进行其他证券投资的情况

金额单位：人民币元

券商名称	债券交易		债券回购交易		权证交易	
	成交金额	占当期债券成交总额的比例	成交金额	占当期债券回购成交总额的比例	成交金额	占当期权证成交总额的比例
国信证券	-	-	-	-	-	-
华创证券	-	-	5,000,000.00	71.43%	-	-
申银万国	166,229.60	100.00%	2,000,000.00	28.57%	-	-
国泰君安	-	-	-	-	-	-
国金证券	-	-	-	-	-	-
光大证券	-	-	-	-	-	-
长江证券 (退)	-	-	-	-	-	-
广发证券	-	-	-	-	-	-
华西证券	-	-	-	-	-	-
齐鲁证券 (退)	-	-	-	-	-	-

10.8 其他重大事件

序号	公告事项	法定披露方式	法定披露日期
----	------	--------	--------

1	天治基金管理有限公司 2016 年 12 月 31 日基金净值公告	上证报、中证报、证券时报、证券日报	2017 年 1 月 3 日
2	天治基金管理有限公司关于调整旗下基金所持中鼎股份股票估值方法的公告	上证报、中证报、证券时报、证券日报	2017 年 1 月 17 日
3	天治中国制造 2025 灵活配置混合型证券投资基金 2016 年第 4 季度报告	上证报、中证报、证券时报	2017 年 1 月 20 日
4	天治基金管理有限公司旗下开放式基金参加交通银行手机银行基金申购及定期定额投资手续费率优惠活动的公告	上证报、中证报、证券时报、证券日报	2017 年 2 月 23 日
5	天治基金管理有限公司关于旗下部分开放式基金参加宜信普泽费率优惠活动的公告	上证报、中证报、证券时报、证券日报	2017 年 3 月 10 日
6	天治中国制造 2025 灵活配置混合型证券投资基金 2016 年年度报告摘要	上证报、中证报、证券时报	2017 年 3 月 30 日
7	天治基金管理有限公司关于公司法定代表人变更的公告	上证报、中证报、证券时报、证券日报	2017 年 4 月 17 日
8	天治中国制造 2025 灵活配置混合型证券投资基金 2017 年第 1 季度报告	上证报、中证报、证券时报	2017 年 4 月 21 日
9	天治基金管理有限公司旗下开放式基金参加交通银行手机银行基金申购及定期定额投资手续费率优惠活动的公告	上证报、中证报、证券时报、证券日报	2017 年 4 月 24 日
10	天治基金管理有限公司高级管理人员变更公告	上证报、中证报、证券时报、证券日报	2017 年 5 月 2 日

11	天治基金管理有限公司关于旗下部分基金参加中泰证券网上交易费率优惠活动的公告	上证报、中证报、证券时报、证券日报	2017年5月19日
12	天治中国制造 2025 灵活配置混合型证券投资基金更新的招募说明书摘要(2017年第1次更新)	上证报、中证报、证券时报	2017年5月20日
13	天治基金管理有限公司关于调整旗下基金所持欧菲光股票估值方法的公告	上证报、中证报、证券时报、证券日报	2017年6月8日

§ 11 影响投资者决策的其他重要信息

11.1 报告期内单一投资者持有基金份额比例达到或超过 20%的情况

注：无

§ 12 备查文件目录

12.1 备查文件目录

1. 中国证监会批准天治中国制造 2025 灵活配置混合型证券投资基金转型的文件
2. 《天治中国制造 2025 灵活配置混合型证券投资基金基金合同》
3. 《天治中国制造 2025 灵活配置混合型证券投资基金招募说明书》
4. 《天治中国制造 2025 灵活配置混合型证券投资基金托管协议》
5. 基金管理人业务资格批件、营业执照和公司章程
6. 报告期内天治中国制造 2025 灵活配置混合型证券投资基金公告的各项原稿

12.2 存放地点

上海市复兴西路 159 号

12.3 查阅方式

1. 书面查询：查阅时间为每工作日 8:30-11:30, 13:00-17:00。投资者可在营业时间免费查阅，也可按工本费购买复印件。

2. 网站查询：www.chinanature.com.cn

天治基金管理有限公司

2017 年 8 月 28 日