

泰达宏利多元回报债券型证券投资基金 2017 年半年度报告

2017 年 6 月 30 日

基金管理人：泰达宏利基金管理有限公司

基金托管人：中国银行股份有限公司

送出日期：2017 年 8 月 28 日

§ 1 重要提示及目录

1.1 重要提示

基金管理人的董事会及董事保证本报告所载资料不存在虚假记载、误导性陈述或重大遗漏，并对其内容的真实性、准确性和完整性承担个别及连带责任。本半年度报告已经全部独立董事签字同意，并由董事长签发。

基金托管人中国银行股份有限公司根据本基金合同规定，于 2017 年 8 月 24 日复核了本报告中的财务指标、净值表现、利润分配情况、财务会计报告、投资组合报告等内容，保证复核内容不存在虚假记载、误导性陈述或者重大遗漏。

基金管理人承诺以诚实信用、勤勉尽责的原则管理和运用基金资产，但不保证基金一定盈利。

基金的过往业绩并不代表其未来表现。投资有风险，投资者在作出投资决策前应仔细阅读本基金的招募说明书及其更新。

本报告财务资料未经审计。

本报告期自 2017 年 1 月 1 日起至 2017 年 6 月 30 日止。

1.2 目录

§1 重要提示及目录	2
1.1 重要提示.....	2
1.2 目录.....	3
§2 基金简介	6
2.1 基金基本情况.....	6
2.2 基金产品说明.....	6
2.3 基金管理人和基金托管人.....	6
2.4 信息披露方式.....	7
2.5 其他相关资料.....	7
§3 主要财务指标和基金净值表现	8
3.1 主要会计数据和财务指标.....	8
3.2 基金净值表现.....	8
§4 管理人报告	11
4.1 基金管理人及基金经理情况.....	11
4.2 管理人对报告期内本基金运作合规守信情况的说明.....	14
4.3 管理人对报告期内公平交易情况的专项说明.....	14
4.4 管理人对报告期内基金的投资策略和业绩表现的说明.....	15
4.5 管理人对宏观经济、证券市场及行业走势的简要展望.....	15
4.6 管理人对报告期内基金估值程序等事项的说明.....	16
4.7 管理人对报告期内基金利润分配情况的说明.....	16
4.8 报告期内管理人对本基金持有人数或基金资产净值预警情形的说明.....	16
§5 托管人报告	17
5.1 报告期内本基金托管人合规守信情况声明.....	17
5.2 托管人对报告期内本基金投资运作合规守信、净值计算、利润分配等情况的说明.....	17
5.3 托管人对本半年度报告中财务信息等内容的真实、准确和完整发表意见.....	17
§6 半年度财务会计报告（未经审计）	17
6.1 资产负债表.....	17
6.2 利润表.....	18
6.3 所有者权益（基金净值）变动表.....	20

6.4 报表附注.....	21
§7 投资组合报告.....	40
7.1 期末基金资产组合情况.....	40
7.2 期末按行业分类的股票投资组合.....	40
7.3 期末按公允价值占基金资产净值比例大小排序的所有股票投资明细.....	41
7.4 报告期内股票投资组合的重大变动.....	43
7.5 期末按债券品种分类的债券投资组合.....	44
7.6 期末按公允价值占基金资产净值比例大小排序的前五名债券投资明细.....	45
7.7 期末按公允价值占基金资产净值比例大小排序的所有资产支持证券投资明细.....	45
7.8 报告期末按公允价值占基金资产净值比例大小排序的前五名贵金属投资明细.....	45
7.9 期末按公允价值占基金资产净值比例大小排序的前五名权证投资明细.....	45
7.10 报告期末本基金投资的国债期货交易情况说明.....	45
7.11 投资组合报告附注.....	45
§8 基金份额持有人信息.....	47
8.1 期末基金份额持有人户数及持有人结构.....	47
8.2 期末基金管理人的从业人员持有本基金的情况.....	47
8.3 期末基金管理人的从业人员持有本开放式基金份额总量区间的情况.....	47
§9 开放式基金份额变动.....	48
§10 重大事件揭示.....	49
10.1 基金份额持有人大会决议.....	49
10.2 基金管理人、基金托管人的专门基金托管部门的重大人事变动.....	49
10.3 涉及基金管理人、基金财产、基金托管业务的诉讼.....	49
10.4 基金投资策略的改变.....	49
10.5 为基金进行审计的会计师事务所情况.....	49
10.6 管理人、托管人及其高级管理人员受稽查或处罚等情况.....	49
10.7 基金租用证券公司交易单元的有关情况.....	49
§11 影响投资者决策的其他重要信息.....	52
11.1 报告期内单一投资者持有基金份额比例达到或超过 20%的情况.....	52
§12 备查文件目录.....	52
12.1 备查文件目录.....	52

12.2 存放地点.....	53
12.3 查阅方式.....	53

§ 2 基金简介

2.1 基金基本情况

基金名称	泰达宏利多元回报债券型证券投资基金	
基金简称	泰达多元回报债券	
基金主代码	002470	
基金运作方式	契约型开放式	
基金合同生效日	2016 年 4 月 13 日	
基金管理人	泰达宏利基金管理有限公司	
基金托管人	中国银行股份有限公司	
报告期末基金份额总额	48,513,219.72 份	
基金合同存续期	不定期	
下属分级基金的基金简称:	泰达多元回报债券 A	泰达多元回报债券 C
下属分级基金的交易代码:	002470	002471
报告期末下属分级基金的份额总额	24,934,608.65 份	23,578,611.07 份

2.2 基金产品说明

投资目标	严控本基金下行风险的前提下，灵活运用多种投资策略，为基金份额持有人创造较高的投资收益。
投资策略	本基金在分析和判断国内外宏观经济形势的基础上，并在基金合同约定的资产配置范围内以投资时钟理论为指导，通过对经济周期所处的发展阶段及其趋势的分析和判断以及不同资产类别的预期表现，对基金资产配置进行动态调整，在有效控制投资组合风险的基础上，提高基金资产风险调整后收益。
业绩比较基准	中证全债指数收益率×90%+中证红利指数收益率×10%。
风险收益特征	本基金为债券型基金，其风险和预期收益水平低于股票型基金、混合型基金，高于货币市场基金。

2.3 基金管理人和基金托管人

项目		基金管理人	基金托管人
名称		泰达宏利基金管理有限公司	中国银行股份有限公司
信息披露负责人	姓名	陈沛	王永民
	联系电话	010-66577808	010-66594896
	电子邮箱	irm@mfcteda.com	fcid@bankofchina.com
客户服务电话		400-69-88888	95566
传真		010-66577666	010-66594942

注册地址	北京市西城区金融大街 7 号英蓝国际金融中心南楼三层	北京市西城区复兴门内大街 1 号
办公地址	北京市西城区金融大街 7 号英蓝国际金融中心南楼三层	北京市西城区复兴门内大街 1 号
邮政编码	100033	100818
法定代表人	弓劲梅	田国立

2.4 信息披露方式

本基金选定的信息披露报纸名称	中国证券报、上海证券报、证券时报
登载基金半年度报告正文的管理人互联网网址	http:// www.mfcteda.com
基金半年度报告备置地点	基金管理人、基金托管人的住所

2.5 其他相关资料

项目	名称	办公地址
注册登记机构	泰达宏利基金管理有限公司	北京市西城区金融大街 7 号英蓝国际金融中心南楼三层

§ 3 主要财务指标和基金净值表现

3.1 主要会计数据和财务指标

金额单位：人民币元

基金级别	泰达多元回报债券 A	泰达多元回报债券 C
3.1.1 期间数据和指标	报告期(2017年1月1日 - 2017年6月30日)	报告期(2017年1月1日 - 2017年6月30日)
本期已实现收益	-92,763.68	-146,953.20
本期利润	420,406.42	256,098.77
加权平均基金份额本期利润	0.0107	0.0075
本期加权平均净值利润率	1.05%	0.75%
本期基金份额净值增长率	1.18%	1.09%
3.1.2 期末数据和指标	报告期末(2017年6月30日)	
期末可供分配利润	424,405.17	328,940.05
期末可供分配基金份额利润	0.0170	0.0140
期末基金资产净值	25,579,578.19	24,115,183.09
期末基金份额净值	1.026	1.023
3.1.3 累计期末指标	报告期末(2017年6月30日)	
基金份额累计净值增长率	2.60%	2.30%

注：1. 本期已实现收益指基金本期利息收入、投资收益、其他收入（不含公允价值变动收益）扣除相关费用后的余额，本期利润为本期已实现收益加上本期公允价值变动收益

2. 所述基金业绩指标不包括基金份额持有人认购或交易基金的各项费用，计入费用后实际收益水平要低于所列数字

3. 对期末可供分配利润，采用期末资产负债表中未分配利润与未分配利润中已实现部分的孰低数

3.2 基金净值表现

3.2.1 基金份额净值增长率及其与同期业绩比较基准收益率的比较

泰达多元回报债券 A

阶段	份额净值增长率①	份额净值增长率标准差②	业绩比较基准收益率③	业绩比较基准收益率标准差④	①—③	②—④
过去一个月	2.50%	0.20%	1.52%	0.08%	0.98%	0.12%
过去三个月	0.88%	0.25%	0.59%	0.10%	0.29%	0.15%
过去六个月	1.18%	0.23%	0.98%	0.10%	0.20%	0.13%

过去一年	2.09%	0.20%	2.24%	0.12%	-0.15%	0.08%
自基金合同生效起至今	2.60%	0.18%	2.36%	0.12%	0.24%	0.06%

泰达多元回报债券 C

阶段	份额净值增长率①	份额净值增长率标准差②	业绩比较基准收益率③	业绩比较基准收益率标准差④	①—③	②—④
过去一个月	2.51%	0.19%	1.52%	0.08%	0.99%	0.11%
过去三个月	0.79%	0.24%	0.59%	0.10%	0.20%	0.14%
过去六个月	1.09%	0.23%	0.98%	0.10%	0.11%	0.13%
过去一年	1.79%	0.20%	2.24%	0.12%	-0.45%	0.08%
自基金合同生效起至今	2.30%	0.18%	2.36%	0.12%	-0.06%	0.06%

注：本基金业绩比较基准：中证全债指数收益率×90%+中证红利指数收益率×10%。

中证全债指数是中证指数有限公司编制的综合反映银行间债券市场和沪深交易所债券市场的跨市场债券指数，该指数的样本由银行间市场和沪深交易所市场的国债、金融债券及企业债券组成，具有广泛的市场代表性。

中证红利指数挑选在上海证券交易所和深圳证券交易所上市、现金股息率高、分红比较稳定、具有一定规模及流动性的股票作为样本股，综合反映沪深证券市场高股息股票的整体状况和走势。

3.2.2 自基金合同生效以来基金份额累计净值增长率变动及其与同期业绩比较基准收益率变动的比较

A级基金份额累计净值增长率与同期业绩比较基准收益率的历史走势对比图

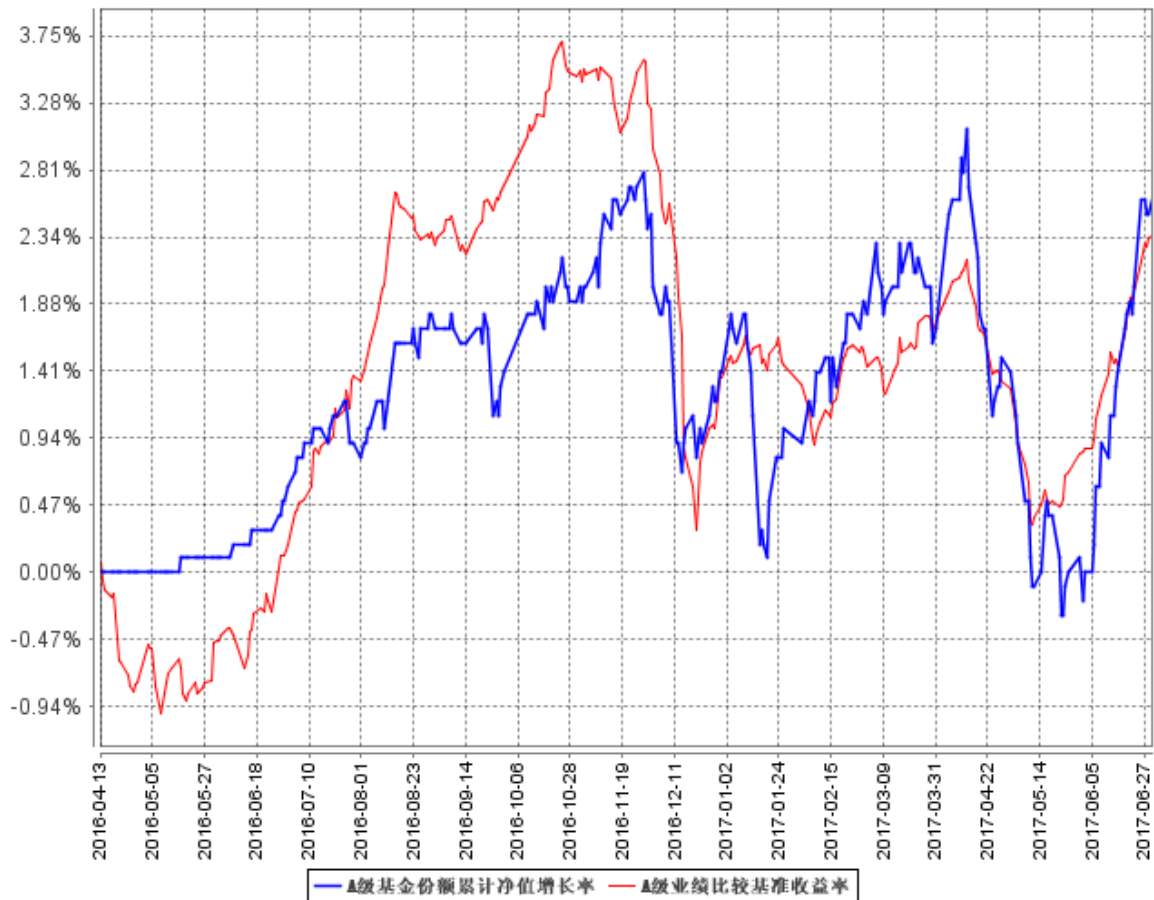

C级基金份额累计净值增长率与同期业绩比较基准收益率的历史走势对比图

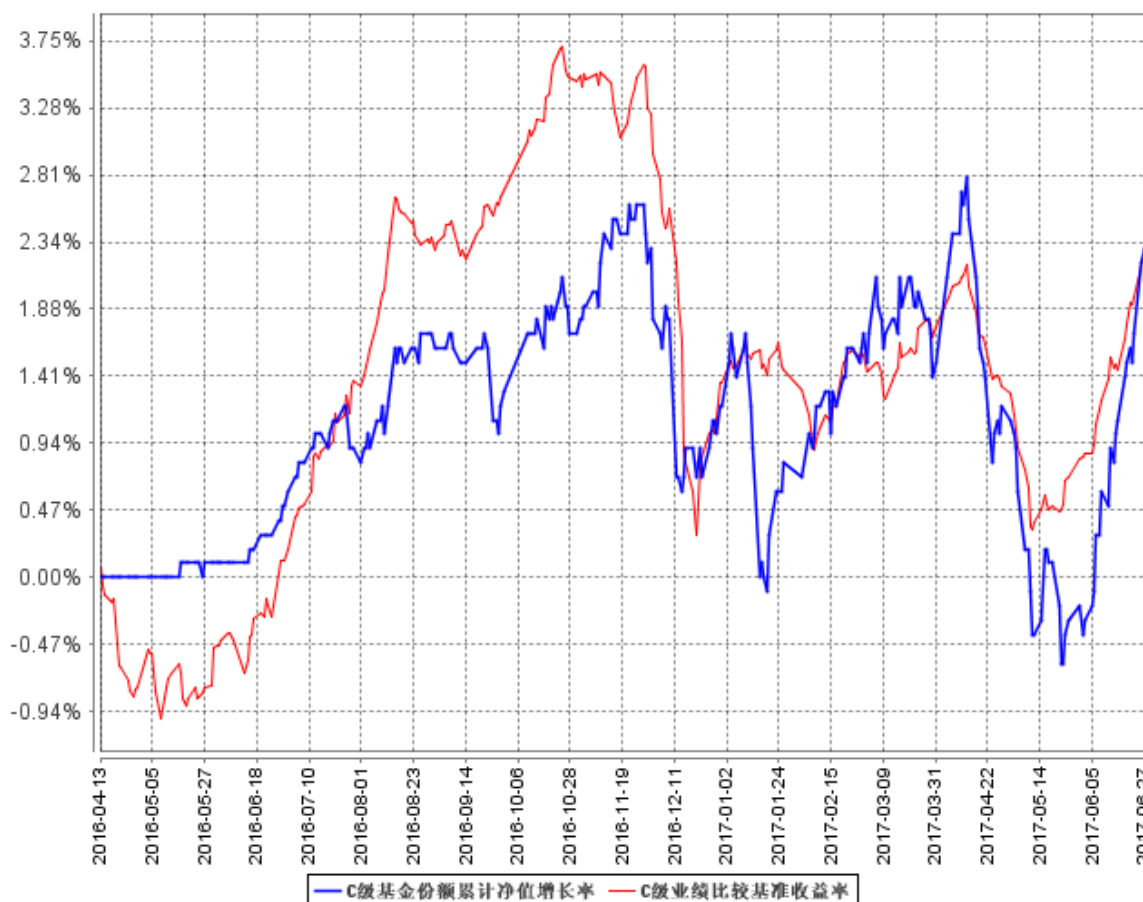

注：本基金在建仓期结束时及截止报告期末各项投资比例已达到基金合同规定的比例要求。

§ 4 管理人报告

4.1 基金管理人及基金经理情况

4.1.1 基金管理人及其管理基金的经验

泰达宏利基金管理有限公司原名湘财合丰基金管理有限公司、湘财荷银基金管理有限公司、泰达荷银基金管理有限公司，成立于 2002 年 6 月，是中国首批合资基金管理公司之一。截至报告期末本公司股东及持股比例分别为：北方国际信托股份有限公司：51%；宏利资产管理（香港）有限公司：49%。

目前公司管理着包括泰达宏利价值优化型系列基金、泰达宏利行业精选混合型证券投资基金、泰达宏利风险预算混合型证券投资基金、泰达宏利货币市场基金、泰达宏利效率优选混合型证券投资基金 (LOF)、泰达宏利首选企业股票型证券投资基金、泰达宏利市值优选混合型证券投资基金、泰达宏利集利债券型证券投资基金、泰达宏利品质生活灵活配置混合型证券投资基金、泰达宏利

红利先锋混合型证券投资基金、泰达宏利中证财富大盘指数证券投资基金、泰达宏利领先中小盘混合型证券投资基金、泰达宏利聚利债券型证券投资基金（LOF）、泰达宏利中证 500 指数分级证券投资基金、泰达宏利逆向策略混合型证券投资基金、泰达宏利信用合利定期开放债券型证券投资基金、泰达宏利收益增强债券型证券投资基金、泰达宏利瑞利分级债券型证券投资基金、泰达宏利养老收益混合型证券投资基金、泰达宏利淘利债券型证券投资基金、泰达宏利转型机遇股票型证券投资基金、泰达宏利改革动力量化策略灵活配置混合型证券投资基金、泰达宏利创盈灵活配置混合型证券投资基金、泰达宏利复兴伟业灵活配置混合型证券投资基金、泰达宏利新起点灵活配置混合型证券投资基金、泰达宏利蓝筹价值混合型证券投资基金、泰达宏利新思路灵活配置混合型证券投资基金、泰达宏利创益灵活配置混合型证券投资基金、泰达宏利活期友货币市场基金、泰达宏利绝对收益策略定期开放混合型发起式证券投资基金、泰达宏利同顺大数据量化优选灵活配置混合型证券投资基金、泰达宏利多元回报债券型证券投资基金、泰达宏利增利灵活配置定期开放混合型证券投资基金、泰达宏利汇利债券型证券投资基金、泰达宏利量化增强股票型证券投资基金、泰达宏利启智灵活配置混合型证券投资基金、泰达宏利定宏混合型证券投资基金、泰达宏利创金灵活配置混合型证券投资基金、泰达宏利亚洲债券型证券投资基金、泰达宏利睿智稳健灵活配置混合型证券投资基金、泰达宏利纯利债券型证券投资基金、泰达宏利京元宝货币市场基金、泰达宏利溢利债券型证券投资基金、泰达宏利恒利债券型证券投资基金、泰达宏利睿选稳健灵活配置混合型证券投资基金、泰达宏利启迪灵活配置混合型证券投资基金、泰达宏利启惠灵活配置混合型证券投资基金、泰达宏利启明灵活配置混合型证券投资基金、泰达宏利启泽灵活配置混合型证券投资基金、泰达宏利京天宝货币市场基金、泰达宏利启富灵活配置混合型证券投资基金、泰达宏利港股通优选股票型证券投资基金在内的五十多只证券投资基金。

本公司采用团队投资方式，即通过整个投资团队全体人员的共同努力，力求实现基金财产的持续增值。

4.1.2 基金经理（或基金经理小组）及基金经理助理简介

姓名	职务	任本基金的基金经理（助理）期限		证券从业年限	说明
		任职日期	离任日期		
刘欣	基金经理；金融工程部总经理	2016 年 9 月 26 日	-	10	理学硕士，2007 年 7 月至 2008 年 12 月就职于工银瑞信基金管理有限公司；2008 年 12 月至 2011 年 7 月就职于嘉实基金管理有限公司；2011 年 7 月加盟

					泰达宏利基金管理有限公司，曾担任产品与金融工程部高级研究员、金融工程部副总经理，现担任金融工程部总经理；具备 10 年基金从业经验，10 年证券投资管理经验，具有基金从业资格。
庞宝臣	基金经理	2017 年 9 月 26 日	-	11	2006 年 7 月至 2011 年 8 月，任职于永安财产保险股份有限公司，担任投资经理，负责债券研究与投资工作；2011 年 9 月至 2012 年 8 月，任职于幸福人寿保险股份有限公司，担任高级经理、固定收益投资室负责人，负责债券投资工作；2012 年 9 月至 2014 年 9 月，任职于中华联合保险股份有限公司投资管理部，担任高级主管一职；2014 年 9 月至 2016 年 3 月 7 日，任职于中华联合保险控股股份有限公司，担任投资经理一职；2016 年 3 月加入泰达宏利基金管理有限公司；具备 11 年证券投资管理经验，具有基金从业资格。
傅浩	本基金基金经理助理	2017 年 3 月 28 日	-	10	华中科技大学理学硕士。2007 年 7 月至 2011 年 8 月，任职于东兴证券研究所，担任固定收益研究员；2011 年 8 月至 2013 年 4 月，任职于中邮证券股份有限责任公司，担任投资主办人；2013 年 5 月至 2014 年 4 月，任职于民生证券股份有限公司，担任投资经理；2014 年 5 月至 2016 年 11 月，任职于中加基金管理有限公司固定收益部，担任投资经理；2016 年 11 月 29 日加入泰

					达宏利基金管理有限公司。具备 10 年证券投资管理经验，具有基金从业资格。
刘洋	本基金基金经理助理	2017 年 4 月 21 日	-	2	北京大学理学硕士，2015 年 1 月至 2015 年 5 月就职于九坤投资（北京）有限公司，2015 年 5 月加盟泰达宏利基金管理有限公司，曾担任金融工程部助理研究员、研究员，现担任基金经理助理，具备 2 年基金从业经验，具有基金从业资格。

注：证券从业的含义遵从行业协会《证券业从业人员资格管理办法》的相关规定。表中的任职日期和离任日期均指公司相关公告中披露的日期。

4.2 管理人对报告期内本基金运作合规守信情况的说明

本报告期内，本基金管理人严格遵守相关法律法规以及基金合同的约定，本基金运作整体合法合规，没有出现损害基金份额持有人利益的行为。

4.3 管理人对报告期内公平交易情况的专项说明

4.3.1 公平交易制度的执行情况

本基金管理人建立了公平交易制度和流程，并严格执行制度的规定。在投资管理活动中，本基金管理人公平对待不同投资组合，确保各投资组合在获得投资信息、投资建议和投资决策方面享有平等机会；严格执行投资管理职能和交易执行职能的隔离；在交易环节实行集中交易制度，并确保公平交易可操作、可评估、可稽核、可持续；交易部运用交易系统中设置的公平交易功能并按照时间优先、价格优先的原则严格执行所有指令；对于部分债券一级市场申购、非公开发行股票申购等以公司名义进行的交易，交易部按照价格优先、比例分配的原则对交易结果进行分配，确保各投资组合享有公平的投资机会。风险管理部事后对本报告期的公平交易执行情况进行数量统计、分析。在本报告期内，未发现利益输送、不公平对待不同投资组合的情况。

4.3.2 异常交易行为的专项说明

本基金管理人建立了异常交易的监控与报告制度，对异常交易行为进行事前、事中和事后的监控，风险管理部定期对各投资组合的交易行为进行分析评估，向公司风险控制委员会提交公募基金和特定客户资产组合的交易行为分析报告。本报告期内，除指数基金以外的所有投资组合参与的交易所公开竞价交易中，同日反向交易成交较少的单边交易量超过该证券当日成交量的 5%

的情况共出现了 5 次，未发现异常。在本报告期内也未发生因异常交易而受到监管机构的处罚情况。

4.4 管理人对报告期内基金的投资策略和业绩表现的说明

4.4.1 报告期内基金投资策略和运作分析

报告期内，发达经济体复苏态势日渐清晰，美联储加息两次，全球货币政策转入收缩，推动全球经济体无风险利率震荡回升；国内出口改善，工业生产平稳，消费需求稳定，物价小幅上升，非金融企业现金流和利润继续改善。

股票市场方面，得益于企业盈利改善，A 股市场整体小幅上涨；但受再融资新规、海外黑天鹅事件频发以及资金面剧烈波动等多方面因素影响，市场情绪变化较快，波动有所加大。虽然整体市场涨幅有限，但结构性机会依然存在，低估值金融股、下游消费品、国企改革相关标的以及后周期化工行业表现相对更好。

债券市场方面，在经济环境相对良好、增长韧性相对强的窗口期，政府宏观调控着重于控金融风险，监管政策超出投资者预期，债券市场受到较大冲击，市场波动显著扩大，收益率曲线平坦化上行，信用债受到的冲击更大，各等级信用利差回升至中位数以上水平。

报告期内，我们认为基本面边际变化不大，市场核心变量在于政策，在目前情况下，债券市场缺乏赚取资本利得的机会，弹性不足，但票息水平已到相对高位，配置价值显现，市场机会在于个券定价的挖掘；基于市场情况，纯债组合方面我们维持低杠杆、短久期、精选个券的配置策略；股票投资方面，均衡配置组合，在投资风格上以具备改革潜力的资产重估公司为主，同时兼顾企业自身的成长性和基本面特征。

4.4.2 报告期内基金的业绩表现

截至本报告期末泰达多元回报债券 A 基金份额净值为 1.026 元，本报告期基金份额净值增长率为 1.18%；截至本报告期末泰达多元回报债券 C 基金份额净值为 1.023 元，本报告期基金份额净值增长率为 1.09%；同期业绩比较基准收益率为 0.98%。

4.5 管理人对宏观经济、证券市场及行业走势的简要展望

展望三季度，国际货币基金组织六年来首次上调全球经济增长预测，预计世界经济出现较大范围的扩张，国内经济面临相对有利的外部条件；供给侧改革保护了工业企业合理的利润空间，居民可支配收入平稳增长，投资消费具备持续性。

A 股市场方面，预期下半年将回稳，上半年的市场调整使得部分信心薄弱的投机性资金离场，成为下半年潜在的增量资金，市场风格仍有望延续上半年走势。

债券市场方面，平坦的收益率曲线已经反映了增长指标技术下行，在防范金融风险的调控导

向下，货币政策转向宽松的可能性较低；虽然当前债券估值水平具备配置价值，但在负债竞争环境下，金融机构负债成本上升有提高资产收益的需求，市场收益率呈现震荡调整的可能性更大，票息、套息交易、短久期仍然是相对占优的策略；转债一级市场发行提速明显，无资金占用增加了转债一级市场的无风险收益，同时择券空间增加也有助于市场活跃度提升，转债投资机会值得适当关注。

4.6 管理人对报告期内基金估值程序等事项的说明

本基金管理人按照相关法律法规规定，设有估值委员会，并制定了相关制度及流程。估值委员会主要负责基金估值相关工作的评估、决策、执行和监督，确保基金估值的公允与合理。报告期内相关基金估值政策由托管银行进行复核。公司估值委员会由主管基金运营的副总经理担任主任，成员包括但不限于督察长、主管投研的副总经理或投资总监、基金投资部、研究部、金融工程部、固定收益部、合规风控部门、基金运营部的主要负责人；委员会秘书由基金运营部负责人担任。所有人员均具有丰富的专业工作经历，具备良好的专业经验和专业胜任能力。

基金经理参与估值委员会对相关停牌品种估值的讨论，发表相关意见和建议，但涉及停牌品种的基金经理不参与最终的投票表决。

本报告期内，本基金管理人参与估值流程各方之间不存在任何重大利益冲突，一切以投资者利益最大化为最高准则。

本基金管理人已与中央国债登记结算有限责任公司签署服务协议，由其按约定提供银行间同业市场交易的债券品种的估值数据。

4.7 管理人对报告期内基金利润分配情况的说明

根据本基金基金合同及基金的实际运作情况，本基金于本报告期内未进行收益分配。

4.8 报告期内管理人对本基金持有人数或基金资产净值预警情形的说明

本基金未出现连续二十个工作日基金份额持有人数量不满二百人或基金资产净值低于五千万元的情形。

§ 5 托管人报告

5.1 报告期内本基金托管人遵规守信情况声明

本报告期内，中国银行股份有限公司（以下称“本托管人”）在对泰达宏利多元回报债券型证券投资基金（以下称“本基金”）的托管过程中，严格遵守《证券投资基金法》及其他有关法律法规、基金合同和托管协议的有关规定，不存在损害基金份额持有人利益的行为，完全尽职尽责地履行了应尽的义务。

5.2 托管人对报告期内本基金投资运作遵规守信、净值计算、利润分配等情况的说明

本报告期内，本托管人根据《证券投资基金法》及其他有关法律法规、基金合同和托管协议的规定，对本基金管理人的投资运作进行了必要的监督，对基金资产净值的计算、基金份额申购赎回价格的计算以及基金费用开支等方面进行了认真地复核，未发现本基金管理人存在损害基金份额持有人利益的行为。

5.3 托管人对本半年度报告中财务信息等内容的真实、准确和完整发表意见

本报告中的财务指标、净值表现、收益分配情况、财务会计报告（注：财务会计报告中的“金融工具风险及管理”部分未在托管人复核范围内）、投资组合报告等数据真实、准确和完整。

§ 6 半年度财务会计报告（未经审计）

6.1 资产负债表

会计主体：泰达宏利多元回报债券型证券投资基金

报告截止日：2017年6月30日

单位：人民币元

资产	附注号	本期末 2017年6月30日	上年度末 2016年12月31日
资产：			
银行存款	6.4.7.1	3,138,523.54	1,669,793.67
结算备付金		382,835.95	900,534.86
存出保证金		16,705.12	54,801.18
交易性金融资产	6.4.7.2	53,768,228.30	116,492,685.55
其中：股票投资		9,532,530.80	20,229,685.55
基金投资		-	-
债券投资		44,235,697.50	96,263,000.00
资产支持证券投资		-	-
贵金属投资		-	-

衍生金融资产	6.4.7.3	-	-
买入返售金融资产	6.4.7.4	-	-
应收证券清算款		-	-
应收利息	6.4.7.5	728,255.20	1,885,930.44
应收股利		-	-
应收申购款		-	600.00
递延所得税资产		-	-
其他资产	6.4.7.6	-	-
资产总计		58,034,548.11	121,004,345.70
负债和所有者权益	附注号	本期末 2017年6月30日	上年度末 2016年12月31日
负 债:			
短期借款		-	-
交易性金融负债		-	-
衍生金融负债	6.4.7.3	-	-
卖出回购金融资产款		8,000,000.00	13,000,000.00
应付证券清算款		-	-
应付赎回款		183,439.58	5,050.91
应付管理人报酬		30,087.30	78,737.93
应付托管费		8,596.38	22,496.55
应付销售服务费		6,167.36	17,383.60
应付交易费用	6.4.7.7	41,399.56	183,215.14
应交税费		-	-
应付利息		2,122.58	10,440.44
应付利润		-	-
递延所得税负债		-	-
其他负债	6.4.7.8	67,974.07	272,000.00
负债合计		8,339,786.83	13,589,324.57
所有者权益:			
实收基金	6.4.7.9	48,513,219.72	106,006,955.47
未分配利润	6.4.7.10	1,181,541.56	1,408,065.66
所有者权益合计		49,694,761.28	107,415,021.13
负债和所有者权益总计		58,034,548.11	121,004,345.70

注：报告截止日 2017 年 06 月 30 日，基金份额总额 48,513,219.72 份，其中下属 A 类基金份额 24,934,608.65 份，C 类基金份额 23,578,611.07 份。下属 A 类基金份额净值 1.026 元，C 类基金份额净值 1.023 元。

6.2 利润表

会计主体：泰达宏利多元回报债券型证券投资基金

本报告期：2017 年 1 月 1 日至 2017 年 6 月 30 日

单位：人民币元

项目	附注号	本期 2017年1月1日至 2017年6月30日	上年度可比期间 2016年4月13日(基金 合同生效日)至2016年6 月30日
一、收入		1,519,175.94	3,562,374.77
1.利息收入		1,235,069.74	3,265,792.09
其中：存款利息收入	6.4.7.11	12,577.30	781,618.36
债券利息收入		1,221,677.93	2,083,951.81
资产支持证券利息收入		-	-
买入返售金融资产收入		814.51	400,221.92
其他利息收入		-	-
2.投资收益（损失以“-”填列）		-639,081.72	110,080.20
其中：股票投资收益	6.4.7.12	-427,284.24	-8,068.23
基金投资收益		-	-
债券投资收益	6.4.7.13	-292,016.49	118,148.43
资产支持证券投资收益	6.4.7.13.5	-	-
贵金属投资收益	6.4.7.14	-	-
衍生工具收益	6.4.7.15	-	-
股利收益	6.4.7.16	80,219.01	-
3.公允价值变动收益（损失以“-”号填列）	6.4.7.17	916,222.07	183,566.60
4.汇兑收益（损失以“-”号填列）		-	-
5.其他收入（损失以“-”号填列）	6.4.7.18	6,965.85	2,935.88
减：二、费用		842,670.75	1,593,960.76
1. 管理人报酬	6.4.10.2.1	260,777.54	842,841.66
2. 托管费	6.4.10.2.2	74,507.87	240,811.92
3. 销售服务费	6.4.10.2.3	51,612.47	271,809.43
4. 交易费用	6.4.7.19	191,416.26	16,911.19
5. 利息支出		173,583.60	129,672.09
其中：卖出回购金融资产支出		173,583.60	129,672.09
6. 其他费用	6.4.7.20	90,773.01	91,914.47
三、利润总额（亏损总额以“-”号填列）		676,505.19	1,968,414.01
减：所得税费用		-	-
四、净利润（净亏损以“-”号填列）		676,505.19	1,968,414.01

6.3 所有者权益（基金净值）变动表

会计主体：泰达宏利多元回报债券型证券投资基金

本报告期：2017 年 1 月 1 日至 2017 年 6 月 30 日

单位：人民币元

项目	本期 2017 年 1 月 1 日至 2017 年 6 月 30 日		
	实收基金	未分配利润	所有者权益合计
一、期初所有者权益 (基金净值)	106,006,955.47	1,408,065.66	107,415,021.13
二、本期经营活动产生的 基金净值变动数(本 期利润)	-	676,505.19	676,505.19
三、本期基金份额交易 产生的基金净值变动 数 (净值减少以“-”号 填列)	-57,493,735.75	-903,029.29	-58,396,765.04
其中：1.基金申购款	1,328,887.82	20,324.66	1,349,212.48
2.基金赎回款	-58,822,623.57	-923,353.95	-59,745,977.52
四、本期向基金份额持 有人分配利润产生的 基金净值变动(净值减 少以“-”号填列)	-	-	-
五、期末所有者权益 (基金净值)	48,513,219.72	1,181,541.56	49,694,761.28
项目	上年度可比期间 2016 年 4 月 13 日(基金合同生效日)至 2016 年 6 月 30 日		
	实收基金	未分配利润	所有者权益合计
一、期初所有者权益 (基金净值)	618,915,324.20	-	618,915,324.20
二、本期经营活动产生的 基金净值变动数(本 期利润)	-	1,968,414.01	1,968,414.01
三、本期基金份额交易 产生的基金净值变动 数 (净值减少以“-”号	-352,378,662.41	-623,043.88	-353,001,706.29

填列)			
其中：1.基金申购款	81,475.83	231.39	81,707.22
2.基金赎回款	-352,460,138.24	-623,275.27	-353,083,413.51
四、本期向基金份额持有人分配利润产生的基金净值变动（净值减少以“-”号填列）	-	-	-
五、期末所有者权益（基金净值）	266,536,661.79	1,345,370.13	267,882,031.92

报表附注为财务报表的组成部分。

本报告 6.1 至 6.4 财务报表由下列负责人签署：

<u> 刘建 </u>	<u> 傅国庆 </u>	<u> 王泉 </u>
基金管理人负责人	主管会计工作负责人	会计机构负责人

6.4 报表附注

6.4.1 基金基本情况

泰达宏利多元回报债券型证券投资基金(以下简称“本基金”)经中国证券监督管理委员会(以下简称“中国证监会”)证监许可[2015]2505号《关于核准泰达宏利多元回报债券型证券投资基金注册的批复》核准,由泰达宏利基金管理有限公司依照《中华人民共和国证券投资基金法》和《泰达宏利多元回报债券型证券投资基金基金合同》负责公开募集。本基金为契约型开放式,存续期限不定,首次设立募集不包括认购资金利息共募集618,756,880.12元,业经普华永道中天会计师事务所(特殊普通合伙)普华永道中天验字(2016)第193号验资报告予以验证。经向中国证监会备案,《泰达宏利多元回报债券型证券投资基金基金合同》于2016年4月13日正式生效,基金合同生效日的基金份额总额为618,915,324.20份基金份额,其中认购资金利息折合158,444.08份基金份额。本基金的基金管理人为泰达宏利基金管理有限公司,基金托管人为中国银行股份有限公司(以下简称“中国银行”)。

根据《泰达宏利多元回报债券型证券投资基金基金合同》和《泰达宏利多元回报债券型证券投资基金招募说明书》并报中国证监会备案,本基金自募集期起根据基金认购/申购费用收取方式的不同,将基金份额分为不同的类别。在投资人认购/申购时收取认购/申购费用,但不从本类别基金资产中计提销售服务费的,称为A类基金份额(以下简称“多元回报A”);从本类别基金资产中计提销售服务费而不收取认购/申购费用的,称为C类基金份额(以下简称“多元回报C”)。本基金A类、C类两种收费模式并存,由于基金费用的不同,本基金A类基金份额和C类基金份额分别计算基金份额净值,计算公式为计算日各类别基金资产净值除以计算日发售在外的该类别

基金份额总数。投资人可自由选择认购、申购某一类别的基金份额。

根据《中华人民共和国证券投资基金法》和《泰达宏利多元回报债券型证券投资基金基金合同》的有关规定，本基金的投资范围为具有良好流动性的金融工具，包括国债、央行票据、金融债、地方政府债、企业债、公司债、短期融资券、中期票据、资产支持证券、次级债券、可转债及分离交易可转债、债券回购、银行存款(包括协议存款、定期存款及其他银行存款)、货币市场工具等固定收益金融工具，股票、权证等权益类资产，以及经法律法规或中国证监会允许基金投资的其他金融工具(但须符合中国证监会的相关规定)。本基金对债券资产的投资比例不低于基金资产的 80%，对权益类资产的投资比例不高于基金资产的 20%；现金或者到期日在一年以内的政府债券的投资比例不低于基金资产净值的 5%。本基金的业绩比较基准为中证全债指数收益率 X90%+中证红利指数收益率 X10%。

本财务报表由本基金的基金管理人泰达宏利基金管理有限公司于 2017 年 8 月 28 日批准报出。

6.4.2 会计报表的编制基础

本基金的财务报表按照财政部于 2006 年 2 月 15 日颁布的《企业会计准则—基本准则》和 38 项具体会计准则、其后颁布的企业会计准则应用指南、企业会计准则解释以及其他相关规定(以下合称“企业会计准则”)、中国证监会颁布的《证券投资基金信息披露 XBRL 模板第 3 号<年度报告和半年度报告>》、中国证券投资基金业协会颁布的《证券投资基金会计核算业务指引》、《泰达宏利多元回报债券型证券投资基金基金合同》和在财务报表附注 6.4.4 所列示的中国证监会发布的有关规定及允许的基金行业实务操作编制。

6.4.3 遵循企业会计准则及其他有关规定的声明

本基金 2017 年度上半年财务报表符合企业会计准则的要求，真实、完整地反映了本基金 2017 年 6 月 30 日的财务状况以及 2017 年度上半年的经营成果和基金净值变动情况等有关信息。

6.4.4 重要会计政策和会计估计

本报告期所采用的会计政策、会计估计与最近一期年度报告相一致。

6.4.5 会计政策和会计估计变更以及差错更正的说明

6.4.5.1 会计政策变更的说明

本基金本报告期内无会计政策的变更。

6.4.5.2 会计估计变更的说明

本基金本报告期内无会计估计的变更。

6.4.5.3 差错更正的说明

本基金本报告期内无重大会计差错发生。

6.4.6 税项

根据财政部、国家税务总局财税[2004]78号《财政部、国家税务总局关于证券投资基金税收政策的通知》、财税[2008]1号《关于企业所得税若干优惠政策的通知》、财税[2012]85号《关于实施上市公司股息红利差别化个人所得税政策有关问题的通知》、财税[2015]101号《关于上市公司股息红利差别化个人所得税政策有关问题的通知》、财税[2016]36号《关于全面推开营业税改征增值税试点的通知》、财税[2016]46号《关于进一步明确全面推开营改增试点金融业有关政策的通知》、财税[2016]70号《关于金融机构同业往来等增值税政策的补充通知》及其他相关财税法规和实务操作，主要税项列示如下：

(1) 于 2016 年 5 月 1 日前，以发行基金方式募集资金不属于营业税征收范围，不征收营业税。对证券投资基金管理人运用基金买卖股票、债券的差价收入免征营业税。自 2016 年 5 月 1 日起，金融业由缴纳营业税改为缴纳增值税。对证券投资基金管理人运用基金买卖股票、债券的转让收入免征增值税，对国债、地方政府债以及金融同业往来利息收入亦免征增值税。

(2) 对基金从证券市场中取得的收入，包括买卖股票、债券的差价收入，股票的股息、红利收入，债券的利息收入及其他收入，暂不征收企业所得税。

(3) 对基金取得的企业债券利息收入，应由发行债券的企业在向基金支付利息时代扣代缴 20% 的个人所得税。对基金从上市公司取得的股息红利所得，持股期限在 1 个月以内(含 1 个月)的，其股息红利所得全额计入应纳税所得额；持股期限在 1 个月以上至 1 年(含 1 年)的，暂减按 50% 计入应纳税所得额；持股期限超过 1 年的，暂免征收个人所得税。对基金持有的上市公司限售股，解禁后取得的股息、红利收入，按照上述规定计算纳税，持股时间自解禁日起计算；解禁前取得的股息、红利收入继续暂减按 50% 计入应纳税所得额。上述所得统一适用 20% 的税率计征个人所得税。

(4) 基金卖出股票按 0.1% 的税率缴纳股票交易印花税，买入股票不征收股票交易印花税。

6.4.7 重要财务报表项目的说明

6.4.7.1 银行存款

单位：人民币元

项目	本期末 2017 年 6 月 30 日
----	------------------------

活期存款	3,138,523.54
定期存款	-
其中：存款期限 1-3 个月	-
其他存款	-
合计：	3,138,523.54

6.4.7.2 交易性金融资产

单位：人民币元

项目	本期末 2017 年 6 月 30 日		
	成本	公允价值	公允价值变动
股票	9,332,000.80	9,532,530.80	200,530.00
贵金属投资-金交所黄金合约	-	-	-
债券	交易所市场	24,735,278.11	24,238,697.50
	银行间市场	19,993,440.00	19,997,000.00
	合计	44,728,718.11	44,235,697.50
资产支持证券	-	-	-
基金	-	-	-
其他	-	-	-
合计	54,060,718.91	53,768,228.30	-292,490.61

6.4.7.3 衍生金融资产/负债

本基金本报告期末无衍生金融资产和负债。

6.4.7.4 买入返售金融资产

6.4.7.4.1 各项买入返售金融资产期末余额

本基金本报告期末买入返售金融资产无余额。

6.4.7.4.2 期末买断式逆回购交易中取得的债券

本基金本报告期末无买断式逆回购交易中取得的债券。

6.4.7.5 应收利息

单位：人民币元

项目	本期末 2017 年 6 月 30 日
应收活期存款利息	462.12
应收定期存款利息	-

应收其他存款利息	-
应收结算备付金利息	154.98
应收债券利息	727,631.35
应收买入返售证券利息	-
应收申购款利息	-
应收黄金合约拆借孳息	-
其他	6.75
合计	728,255.20

6.4.7.6 其他资产

本基金本报告期末无其他资产余额。

6.4.7.7 应付交易费用

单位：人民币元

项目	本期末 2017年6月30日
交易所市场应付交易费用	40,554.56
银行间市场应付交易费用	845.00
合计	41,399.56

6.4.7.8 其他负债

单位：人民币元

项目	本期末 2017年6月30日
应付券商交易单元保证金	-
应付赎回费	39.34
预提费用	67,934.73
合计	67,974.07

6.4.7.9 实收基金

金额单位：人民币元

泰达多元回报债券 A		
项目	本期 2017年1月1日至2017年6月30日	
	基金份额(份)	账面金额
上年度末	56,577,441.08	56,577,441.08
本期申购	68,289.85	68,289.85

本期赎回(以"-"号填列)	-31,711,122.28	-31,711,122.28
- 基金拆分/份额折算前	-	-
基金拆分/份额折算变动份额	-	-
本期申购	-	-
本期赎回(以"-"号填列)	-	-
本期末	24,934,608.65	24,934,608.65

金额单位：人民币元

泰达多元回报债券 C		
项目	本期 2017年1月1日至2017年6月30日	
	基金份额(份)	账面金额
上年度末	49,429,514.39	49,429,514.39
本期申购	1,260,597.97	1,260,597.97
本期赎回(以"-"号填列)	-27,111,501.29	-27,111,501.29
- 基金拆分/份额折算前	-	-
基金拆分/份额折算变动份额	-	-
本期申购	-	-
本期赎回(以"-"号填列)	-	-
本期末	23,578,611.07	23,578,611.07

注：申购含红利再投、转换入份额；赎回含转换出份额。

6.4.7.10 未分配利润

单位：人民币元

泰达多元回报债券 A			
项目	已实现部分	未实现部分	未分配利润合计
上年度末	1,086,323.76	-293,259.58	793,064.18
本期利润	-92,763.68	513,170.10	420,406.42
本期基金份额交易产生的变动数	-569,154.91	653.85	-568,501.06
其中：基金申购款	1,284.51	-88.11	1,196.40
基金赎回款	-570,439.42	741.96	-569,697.46
本期已分配利润	-	-	-
本期末	424,405.17	220,564.37	644,969.54

单位：人民币元

泰达多元回报债券 C			
项目	已实现部分	未实现部分	未分配利润合计
上年度末	870,738.93	-255,737.45	615,001.48
本期利润	-146,953.20	403,051.97	256,098.77

本期基金份额交易产生的变动数	-394,845.68	60,317.45	-334,528.23
其中：基金申购款	18,917.47	210.79	19,128.26
基金赎回款	-413,763.15	60,106.66	-353,656.49
本期已分配利润	-	-	-
本期末	328,940.05	207,631.97	536,572.02

6.4.7.11 存款利息收入

单位：人民币元

项目	本期 2017年1月1日至2017年6月30日
活期存款利息收入	8,142.20
定期存款利息收入	-
其他存款利息收入	-
结算备付金利息收入	4,252.04
其他	183.06
合计	12,577.30

6.4.7.12 股票投资收益

6.4.7.12.1 股票投资收益——买卖股票差价收入

单位：人民币元

项目	本期 2017年1月1日至2017年6月30日
卖出股票成交总额	65,922,347.34
减：卖出股票成本总额	66,349,631.58
买卖股票差价收入	-427,284.24

6.4.7.13 债券投资收益

6.4.7.13.1 债券投资收益项目构成

单位：人民币元

项目	本期 2017年1月1日至2017年6月30日
债券投资收益——买卖债券（、债转股及债券到期兑付）差价收入	-292,016.49
债券投资收益——赎回差价收入	-
债券投资收益——申购差价收入	-

合计	-292,016.49
----	-------------

6.4.7.13.2 债券投资收益——买卖债券差价收入

单位：人民币元

项目	本期 2017年1月1日至2017年6月30日
卖出债券（、债转股及债券到期兑付）成交总额	95,043,487.56
减：卖出债券（、债转股及债券到期兑付）成本总额	93,214,503.80
减：应收利息总额	2,121,000.25
买卖债券差价收入	-292,016.49

6.4.7.13.3 债券投资收益——赎回差价收入

本基金本报告期末有债券投资收益-赎回差价收入。

6.4.7.13.4 债券投资收益——申购差价收入

本基金本报告期末有债券投资收益-申购差价收入。

6.4.7.13.5 资产支持证券投资收益

本基金本报告期内无资产支持证券投资收益。

6.4.7.14 贵金属投资收益

6.4.7.14.1 贵金属投资收益项目构成

本基金本报告期内无贵金属投资收益。

6.4.7.14.2 贵金属投资收益——买卖贵金属差价收入

本基金本报告期内无买卖贵金属差价收入。

6.4.7.14.3 贵金属投资收益——赎回差价收入

本基金本报告期内无赎回贵金属差价收入。

6.4.7.14.4 贵金属投资收益——申购差价收入

本基金本报告期内无申购贵金属差价收入。

6.4.7.15 衍生工具收益

6.4.7.15.1 衍生工具收益——买卖权证差价收入

本基金本报告期内无衍生工具收益-买卖权证差价收入。

6.4.7.15.2 衍生工具收益——其他投资收益

本基金本报告期内无衍生工具收益-其他投资收益。

6.4.7.16 股利收益

单位：人民币元

项目	本期
	2017年1月1日至2017年6月30日
股票投资产生的股利收益	80,219.01
基金投资产生的股利收益	-
合计	80,219.01

6.4.7.17 公允价值变动收益

单位：人民币元

项目名称	本期
	2017年1月1日至2017年6月30日
1. 交易性金融资产	916,222.07
——股票投资	629,154.02
——债券投资	287,068.05
——资产支持证券投资	-
——贵金属投资	-
——其他	-
2. 衍生工具	-
——权证投资	-
3. 其他	-
合计	916,222.07

6.4.7.18 其他收入

单位：人民币元

项目	本期
	2017年1月1日至2017年6月30日
基金赎回费收入	6,963.19
基金转换费收入	2.66
合计	6,965.85

注： 1. 本基金的赎回费率按持有期间递减，不低于赎回费总额的 25% 归入基金资产。
 2. 本基金的转换费由申购补差费和转出基金的赎回费两部分构成，其中不低于转出基金的赎回费的 25% 归入转出基金的基金资产。

6.4.7.19 交易费用

单位：人民币元

项目	本期 2017 年 1 月 1 日至 2017 年 6 月 30 日
交易所市场交易费用	189,608.76
银行间市场交易费用	1,807.50
合计	191,416.26

6.4.7.20 其他费用

单位：人民币元

项目	本期 2017 年 1 月 1 日至 2017 年 6 月 30 日
审计费用	30,744.66
信息披露费	37,190.07
账户维护费	18,000.00
银行费用	4,238.28
其他	600.00
合计	90,773.01

6.4.8 或有事项、资产负债表日后事项的说明

6.4.8.1 或有事项

本基金本报告期无或有事项。

6.4.8.2 资产负债表日后事项

本基金本报告期无资产负债表日后事项。

6.4.9 关联方关系

6.4.9.1 本报告期存在控制关系或其他重大利害关系的关联方发生变化的情况

本基金本报告期没有存在控制关系或其他重大利害关系的关联方发生变化的情况。

6.4.9.2 本报告期与基金发生关联交易的各关联方

关联方名称	与本基金的关系
-------	---------

泰达宏利基金管理有限公司	基金管理人、注册登记机构、基金销售机构
中国银行股份有限公司(“中国银行”)	基金托管人、基金代销机构

注：下述关联交易均在正常业务范围内按一般商业条款订立。

6.4.10 本报告期及上年度可比期间的关联方交易

6.4.10.1 通过关联方交易单元进行的交易

6.4.10.1.1 股票交易

本基金本报告期及上年度可比期间均未通过关联方交易单元进行股票交易。

6.4.10.1.2 债券交易

本基金本报告期及上年度可比期间均未通过关联方交易单元进行债券交易。

6.4.10.1.3 债券回购交易

本基金本报告期及上年度可比期间均未通过关联方交易单元进行债券回购交易。

6.4.10.1.4 权证交易

本基金本报告期及上年度可比期间均未通过关联方交易单元进行权证交易。

6.4.10.1.5 应支付关联方的佣金

本基金本报告期及上年度可比期间均无应支付关联方的佣金。

6.4.10.2 关联方报酬

6.4.10.2.1 基金管理费

单位：人民币元

项目	本期 2017年1月1日至2017年6 月30日	上年度可比期间 2016年4月13日(基金合同生效日) 至2016年6月30日
当期发生的基金应支付的管理费	260,777.54	842,841.66
其中：支付销售机构的客户维护费	99,427.30	217,986.17

注：支付基金管理人泰达宏利基金管理有限公司的管理人报酬按前一日基金资产净值的0.7%年费率计提，逐日累计至每月月底，按月支付。其计算公式为：
日管理人报酬=前一日基金资产净值 X 0.7% / 当年天数。

6.4.10.2.2 基金托管费

单位：人民币元

项目	本期	上年度可比期间
	2017 年 1 月 1 日至 2017 年 6 月 30 日	2016 年 4 月 13 日(基金合同生效日)至 2016 年 6 月 30 日
当期发生的基金应支付的托管费	74,507.87	240,811.92

注：支付基金托管人中国银行的托管费按前一日基金资产净值 0.20%的年费率计提，逐日累计至每月月底，按月支付。其计算公式为：

日托管费=前一日基金资产净值 X 0.20% / 当年天数。

6.4.10.2.3 销售服务费

单位：人民币元

获得销售服务费的各关联方名称	本期		
	2017 年 1 月 1 日至 2017 年 6 月 30 日		
	当期发生的基金应支付的销售服务费		
	泰达多元回报债券 A	泰达多元回报债券 C	合计
泰达宏利基金管理有限公司	-	4.53	4.53
中国银行	-	25,026.28	25,026.28
合计	-	25,030.81	25,030.81
获得销售服务费的各关联方名称	上年度可比期间		
	2016 年 4 月 13 日(基金合同生效日)至 2016 年 6 月 30 日		
	当期发生的基金应支付的销售服务费		
	泰达多元回报债券 A	泰达多元回报债券 C	合计
泰达宏利基金管理有限公司	-	17,933.67	17,933.67
中国银行	-	55,808.75	55,808.75
合计	-	73,742.42	73,742.42

注：支付基金销售机构的销售服务费按 C 类基金份额前一日基金资产净值 0.3%的年费率计提，逐日累计至每月月底，按月支付给泰达宏利基金管理有限公司，再由泰达宏利基金管理有限公司计算并支付给各基金销售机构。其计算公式为：

日 C 类基金份额销售服务费=前一日 C 类基金份额基金资产净值 X 0.3% / 当年天数。

6.4.10.3 与关联方进行银行间同业市场的债券(含回购)交易

本基金本报告期及上年可比期间均无与关联方进行的银行间同业市场的债券（含回购）交易。

6.4.10.4 各关联方投资本基金的情况

6.4.10.4.1 报告期内基金管理人运用固有资金投资本基金的情况

本基金的管理人在本报告期内及上年度可比期间内均未运用固有资金投资本基金。

6.4.10.4.2 报告期末除基金管理人之外的其他关联方投资本基金的情况

本基金除基金管理人之外的其他关联方在本报告期末及上年度末均未持有本基金。

6.4.10.5 由关联方保管的银行存款余额及当期产生的利息收入

单位：人民币元

关联方名称	本期 2017年1月1日至2017年6月30日		上年度可比期间 2016年4月13日(基金合同生效日)至 2016年6月30日	
	期末余额	当期利息收入	期末余额	当期利息收入
中国银行	3,138,523.54	8,142.20	16,520,023.52	197,581.88

注：本基金的部分银行存款由基金托管人中国银行保管，按约定利率计息。

6.4.10.6 本基金在承销期内参与关联方承销证券的情况

本基金本报告期及上年可比期间均未在承销期内参与关联方承销证券。

6.4.10.7 其他关联交易事项的说明

本基金本报告期及上年可比期间均无须作说明的其他关联交易事项。

6.4.11 利润分配情况

本基金本报告期内未进行利润分配。

6.4.12 期末（2017年6月30日）本基金持有的流通受限证券

6.4.12.1 因认购新发/增发证券而于期末持有的流通受限证券

本基金本报告期末无因认购新股或增发而于期末持有的流通受限证券。

6.4.12.2 期末持有的暂时停牌等流通受限股票

金额单位：人民币元

股票代码	股票名称	停牌日期	停牌原因	期末估值单价	复牌日期	复牌开盘单价	数量（股）	期末成本总额	期末估值总额	备注
300092	科新机电	2017年4月14日	重大事项	12.70	-	-	27,100	410,787.38	344,170.00	-
300267	尔康	2017	重大	11.46	-	-	22,200	290,706.00	254,412.00	-

	制药	年 5 月 10 日	事项							
002006	精功科技	2017 年 5 月 22 日	重大事项	7.91	-	-	2,600	20,693.00	20,566.00	-

6.4.12.3 期末债券正回购交易中作为抵押的债券

6.4.12.3.1 银行间市场债券正回购

本基金本报告期末无银行间市场债券正回购余额。

6.4.12.3.2 交易所市场债券正回购

截至本报告期末 2017 年 6 月 30 日止，本基金从事证券交易所债券正回购交易形成的卖出回购证券款余额 8,000,000.00 元，于 2017 年 7 月 5 日到期。该类交易要求本基金转入质押库的债券，按证券交易所规定的比例折算为标准券后，不低于债券回购交易的余额。

6.4.13 金融工具风险及管理

本基金为债券型基金，属于证券市场中的较低风险品种，预期收益和预期风险高于货币市场基金，低于混合型基金和股票型基金。本基金投资的金融工具主要包括债券投资等。本基金在日常经营活动中面临的与这些金融工具相关的风险主要包括信用风险、流动性风险及市场风险。本基金的基金管理人从事风险管理的主要目标是在严控本基金下行风险的前提下，灵活运用多种投资策略，为基金份额持有人创造较高的投资收益。

6.4.13.1 风险管理政策和组织架构

本基金的基金管理人奉行全面风险管理体系的建设，建立了以风险控制委员会为核心的、由督察长、风险控制委员会、风险管理部和相关业务部门构成的风险管理架构体系。本基金的基金管理人在董事会下设立风险控制委员会，负责制定风险管理的宏观政策，审议通过风险控制的总体措施等；在管理层层面设立风险控制委员会，讨论和制定公司日常经营过程中风险防范和控制措施；在业务操作层面风险管理职责主要由风险管理部负责，协调并与各部门合作完成运作风险管理以及进行投资风险分析与绩效评估。

本基金的基金管理人对于金融工具的风险管理方法主要是通过定性分析和定量分析的方法去估测各种风险产生的可能损失。从定性分析的角度出发，判断风险损失的严重程度和出现同类风险损失的频度。而从定量分析的角度出发，根据本基金的投资目标，结合基金资产所运用金融工

其特征通过特定的风险量化指标、模型，日常的量化报告，确定风险损失的限度和相应置信程度，及时可靠地对各种风险进行监督、检查和评估，并通过相应决策，将风险控制在可承受的范围内。

6.4.13.2 信用风险

信用风险是指基金在交易过程中因交易对手未履行合约责任，或者基金所投资证券之发行人出现违约、拒绝支付到期本息等情况，导致基金资产损失和收益变化的风险。

本基金的基金管理人在交易前对交易对手的资信状况进行了充分的评估。本基金的活期银行存款存放在本基金的托管行中国银行，因而与银行存款相关的信用风险不重大。本基金在交易所进行的交易均以中国证券登记结算有限责任公司为交易对手完成证券交收和款项清算，因此违约风险可能性很小；在银行间同业市场进行交易前均对交易对手进行信用评估并对证券交割方式进行限制以控制相应的信用风险。

本基金的基金管理人建立了信用风险管理流程，通过对投资品种信用等级评估来控制证券发行人的信用风险，且通过分散化投资以分散信用风险。

本基金债券投资的信用评级情况按《中国人民银行信用评级管理指导意见》设定的标准统计及汇总。

6.4.13.2.1 按短期信用评级列示的债券投资

单位：人民币元

短期信用评级	本期末 2017年6月30日	上年度末 2016年12月31日
A-1	-	19,988,000.00
A-1 以下	-	-
未评级	-	29,960,000.00
合计	-	49,948,000.00

注：以上未评级的债券投资中包括同业存单以及超短期融资券等。

6.4.13.2.2 按长期信用评级列示的债券投资

单位：人民币元

长期信用评级	本期末 2017年6月30日	上年度末 2016年12月31日
AAA	15,358,700.00	30,165,000.00
AAA 以下	3,913,497.50	10,150,000.00
未评级	24,963,500.00	6,000,000.00
合计	44,235,697.50	46,315,000.00

注：以上未评级的债券投资中包括国债、政策性金融债、地方债及央行票据等。

6.4.13.3 流动性风险

流动性风险是指基金在履行与金融负债有关的义务时遇到资金短缺的风险。本基金的流动性风险一方面来自于基金份额持有人可随时要求赎回其持有的基金份额，另一方面来自于投资品种所处的交易市场不活跃而带来的变现困难或因投资集中而无法在市场出现剧烈波动的情况下以合理的价格变现。

针对兑付赎回资金的流动性风险，本基金的基金管理人每日对本基金的申购赎回情况进行严密监控并预测流动性需求，保持基金投资组合中的可用现金头寸与之相匹配。本基金的基金管理人在基金合同中设计了巨额赎回条款，约定在非常情况下赎回申请的处理方式，控制因开放申购赎回模式带来的流动性风险，有效保障基金持有人利益。

针对投资品种变现的流动性风险，本基金的基金管理人通过独立的风险管理部门设定流动性比例要求，对流动性指标进行持续的监测和分析，包括组合持仓集中度指标、组合在短时间内变现能力的综合指标、组合中变现能力较差的投资品种比例以及流通受限制的投资品种比例等。本基金所持大部分证券在证券交易所上市，其余亦可在银行间同业市场交易，因此均能及时变现。此外，本基金可通过卖出回购金融资产方式借入短期资金应对流动性需求，其上限一般不超过基金持有的债券投资的公允价值。

于 2017 年 6 月 30 日，除卖出回购金融资产款余额中有 8,000,000.00 元将在一个月以内到期且计息(该利息金额不重大)外，本基金所承担的其他金融负债的合同约定到期日均为一个月以内且不计息，因此账面余额约为未折现的合约到期现金流量。

6.4.13.4 市场风险

市场风险是指基金所持金融工具的公允价值或未来现金流量因所处市场各类价格因素的变动而发生波动的风险，包括利率风险、外汇风险和其他价格风险。

6.4.13.4.1 利率风险

利率风险是指金融工具的公允价值或现金流量受市场利率变动而发生波动的风险。利率敏感性金融工具均面临由于市场利率上升而导致公允价值下降的风险，其中浮动利率类金融工具还面临每个付息期间结束根据市场利率重新定价时对于未来现金流影响的风险。

本基金的基金管理人定期对本基金面临的利率敏感性缺口进行监控，并通过调整投资组合的久期等方法对上述利率风险进行管理。

本基金主要投资于交易所及银行间市场交易的固定收益品种，因此存在相应的利率风险。

6.4.13.4.1.1 利率风险敞口

单位：人民币元

本期末 2017 年 6 月 30 日	1 年以内	1-5 年	5 年以上	不计息	合计
资产					
银行存款	3,138,523.54	-	-	-	3,138,523.54
结算备付金	382,835.95	-	-	-	382,835.95
存出保证金	16,705.12	-	-	-	16,705.12
交易性金融资产	28,969,197.50	15,266,500.00	-	9,532,530.80	53,768,228.30
应收利息	-	-	-	728,255.20	728,255.20
资产总计	32,507,262.11	15,266,500.00	-	10,260,786.00	58,034,548.11
负债					
卖出回购金融资产款	8,000,000.00	-	-	-	8,000,000.00
应付赎回款	-	-	-	183,439.58	183,439.58
应付管理人报酬	-	-	-	30,087.30	30,087.30
应付托管费	-	-	-	8,596.38	8,596.38
应付销售服务费	-	-	-	6,167.36	6,167.36
应付交易费用	-	-	-	41,399.56	41,399.56
应付利息	-	-	-	2,122.58	2,122.58
其他负债	-	-	-	67,974.07	67,974.07
负债总计	8,000,000.00	-	-	339,786.83	8,339,786.83
利率敏感度缺口	24,507,262.11	15,266,500.00	-	9,920,999.17	49,694,761.28
上年度末 2016 年 12 月 31 日	1 年以内	1-5 年	5 年以上	不计息	合计
资产					
银行存款	1,669,793.67	-	-	-	1,669,793.67
结算备付金	900,534.86	-	-	-	900,534.86
存出保证金	54,801.18	-	-	-	54,801.18
交易性金融资产	66,098,000.00	30,165,000.00	-	20,229,685.55	116,492,685.55
应收利息	-	-	-	1,885,930.44	1,885,930.44
应收申购款	-	-	-	600.00	600.00
其他资产	-	-	-	-	-
资产总计	68,723,129.71	30,165,000.00	-	22,116,215.99	121,004,345.70
负债					
卖出回购金融资产款	13,000,000.00	-	-	-	13,000,000.00
应付赎回款	-	-	-	5,050.91	5,050.91
应付管理人报酬	-	-	-	78,737.93	78,737.93
应付托管费	-	-	-	22,496.55	22,496.55
应付销售服务费	-	-	-	17,383.60	17,383.60
应付交易费用	-	-	-	183,215.14	183,215.14
应付利息	-	-	-	10,440.44	10,440.44
其他负债	-	-	-	272,000.00	272,000.00

负债总计	13,000,000.00	-	-	589,324.57	13,589,324.57
利率敏感度缺口	55,723,129.71	30,165,000.00	-	-21,526,891.42	107,415,021.13

注：表中所示为本基金资产及负债的账面价值，并按照合约规定的利率重新定价日或到期日孰早者予以分类。

6.4.13.4.1.2 利率风险的敏感性分析

假设	除市场利率以外的其他市场变量保持不变		
分析	相关风险变量的变动	对资产负债表日基金资产净值的影响金额（单位：人民币元）	
		本期末（2017年6月30日）	上年度末（2016年12月31日）
	市场利率下降25个基点	130,000.00	260,000.00
	市场利率上升25个基点	-130,000.00	-260,000.00

6.4.13.4.2 外汇风险

外汇风险是指金融工具的公允价值或未来现金流量因外汇汇率变动而发生波动的风险。本基金的所有资产及负债以人民币计价，因此无重大外汇风险。

6.4.13.4.3 其他价格风险

其他价格风险是指基金所持金融工具的公允价值或未来现金流量因除市场利率和外汇汇率以外的市场价格因素变动而发生波动的风险。本基金主要投资于证券交易所上市或银行间同业市场交易的股票和债券，所面临的其他价格风险来源于单个证券发行主体自身经营情况或特殊事项的影响，也可能来源于证券市场整体波动的影响。

本基金的基金管理人在构建和管理投资组合的过程中，采用“自上而下”的策略，通过对宏观经济情况及政策的分析，结合证券市场运行情况，做出资产配置及组合构建的决定；通过对单个证券的定性分析及定量分析，选择符合基金合同约定范围的投资品种进行投资。本基金的基金管理人定期结合宏观及微观环境的变化，对投资策略、资产配置、投资组合进行修正，来主动应对可能发生的市场价格风险。

本基金通过投资组合的分散化降低其他价格风险。本基金以债券投资为主，投资于债券类资产(含可转换债券)的比例不低于基金资产的80%，投资于股票等权益类证券的比例不超过基金资产的20%，并保持现金及到期日在一年以内的政府债券的比例合计不低于基金资产净值的5%。此外，本基金的基金管理人每日对本基金所持有的证券价格实施监控，定期运用多种定量方法对基

金进行风险度量，包括 VaR(Value at Risk) 指标等来测试本基金面临的潜在价格风险，及时可靠地对风险进行跟踪和控制。

6.4.13.4.3.1 其他价格风险敞口

金额单位：人民币元

项目	本期末 2017年6月30日		上年度末 2016年12月31日	
	公允价值	占基金 资产净 值比例 (%)	公允价值	占基金资 产净值比 例 (%)
交易性金融资产-股票投资	9,532,530.80	19.18	20,229,685.55	18.83
交易性金融资产-基金投资	-	-	-	-
交易性金融资产-债券投资	-	-	-	-
交易性金融资产-贵金属投资	-	-	-	-
衍生金融资产-权证投资	-	-	-	-
其他	-	-	-	-
合计	9,532,530.80	19.18	20,229,685.55	18.83

6.4.13.4.3.2 其他价格风险的敏感性分析

于 2017 年 6 月 30 日，本基金持有的交易性权益类投资公允价值占基金资产净值的比例为 19.18%（2016 年 12 月 31 日：18.83%），因此除市场利率和外汇汇率以外的市场价格因素的变动对于本基金资产净值无重大影响（2016 年 12 月 31 日：同）。

6.4.14 有助于理解和分析会计报表需要说明的其他事项

根据财政部、国家税务总局于 2016 年 12 月 21 日颁布的财税[2016]140 号《关于明确金融 房地产开发 教育辅助服务等增值税政策的通知》的规定：(1) 金融商品持有期间(含到期)取得的非保本收益(合同中未明确承诺到期本金可全部收回的投资收益)，不征收增值税；(2) 纳税人购入基金、信托、理财产品等各类资产管理产品持有至到期，不属于金融商品转让；(3) 资管产品运营过程中发生的增值税应税行为，以资管产品管理人为增值税纳税人。上述政策自 2016 年 5 月 1 日起执行。

此外，根据财政部、国家税务总局于 2017 年 1 月 6 日颁布的财税[2017]2 号《关于资管产品增值税政策有关问题的补充通知》及 2017 年 6 月 30 日颁布的财税[2017]56 号《关于资管产品增值税有关问题的通知》的规定，资管产品管理人运营资管产品过程中发生的增值税应税行为，暂

适用简易计税方法，按照 3% 的征收率缴纳增值税。对资管产品在 2018 年 1 月 1 日前运营过程中发生的增值税应税行为，未缴纳增值税的，不再缴纳；已缴纳增值税的，已纳税额从资管产品管理人以后月份的增值税应纳税额中抵减。上述税收政策对本基金截至本财务报表批准报出日止的财务状况和经营成果无影响。

§ 7 投资组合报告

7.1 期末基金资产组合情况

金额单位：人民币元

序号	项目	金额	占基金总资产的比例 (%)
1	权益投资	9,532,530.80	16.43
	其中：股票	9,532,530.80	16.43
2	固定收益投资	44,235,697.50	76.22
	其中：债券	44,235,697.50	76.22
	资产支持证券	-	-
3	贵金属投资	-	-
4	金融衍生品投资	-	-
5	买入返售金融资产	-	-
	其中：买断式回购的买入返售金融资产	-	-
6	银行存款和结算备付金合计	3,521,359.49	6.07
7	其他各项资产	744,960.32	1.28
8	合计	58,034,548.11	100.00

7.2 期末按行业分类的股票投资组合

7.2.1 报告期末按行业分类的境内股票投资组合

金额单位：人民币元

代码	行业类别	公允价值 (元)	占基金资产净值比例 (%)
A	农、林、牧、渔业	-	-
B	采矿业	252,025.00	0.51
C	制造业	6,881,707.40	13.85
D	电力、热力、燃气及水生产和供应业	266,862.00	0.54
E	建筑业	-	-

F	批发和零售业	363,343.00	0.73
G	交通运输、仓储和邮政业	664,484.00	1.34
H	住宿和餐饮业	-	-
I	信息传输、软件和信息技术服务业	198,820.00	0.40
J	金融业	72,027.00	0.14
K	房地产业	833,262.40	1.68
L	租赁和商务服务业	-	-
M	科学研究和技术服务业	-	-
N	水利、环境和公共设施管理业	-	-
O	居民服务、修理和其他服务业	-	-
P	教育	-	-
Q	卫生和社会工作	-	-
R	文化、体育和娱乐业	-	-
S	综合	-	-
	合计	9,532,530.80	19.18

7.2.2 报告期末按行业分类的港股通投资股票投资组合

本基金本报告期末未持有港股通股票。

7.3 期末按公允价值占基金资产净值比例大小排序的所有股票投资明细

金额单位：人民币元

序号	股票代码	股票名称	数量（股）	公允价值	占基金资产净值比例（%）
1	300092	科新机电	27,100	344,170.00	0.69
2	002080	中材科技	16,100	319,102.00	0.64
3	002120	韵达股份	6,100	314,760.00	0.63
4	002160	常铝股份	40,300	286,936.00	0.58
5	600398	海澜之家	30,000	284,700.00	0.57
6	000938	紫光股份	4,600	281,152.00	0.57
7	600409	三友化工	27,600	277,932.00	0.56
8	600856	中天能源	23,700	266,862.00	0.54
9	002045	国光电器	16,600	263,774.00	0.53
10	002470	金正大	34,800	262,044.00	0.53
11	601006	大秦铁路	31,200	261,768.00	0.53
12	600377	宁沪高速	26,700	261,660.00	0.53
13	300061	康耐特	14,200	261,564.00	0.53
14	000895	双汇发展	11,000	261,250.00	0.53
15	601515	东风股份	22,900	258,770.00	0.52

16	300230	永利股份	15,620	258,354.80	0.52
17	002589	瑞康医药	16,700	257,180.00	0.52
18	603288	海天味业	6,300	256,914.00	0.52
19	300267	尔康制药	22,200	254,412.00	0.51
20	600028	中国石化	42,500	252,025.00	0.51
21	600340	华夏幸福	7,500	251,850.00	0.51
22	002706	良信电器	21,100	250,668.00	0.50
23	002563	森马服饰	29,205	247,658.40	0.50
24	300138	晨光生物	18,660	244,819.20	0.49
25	600053	九鼎投资	7,000	244,720.00	0.49
26	600519	贵州茅台	500	235,925.00	0.47
27	300435	中泰股份	16,400	225,828.00	0.45
28	600612	老凤祥	4,500	220,365.00	0.44
29	002180	纳思达	7,100	171,536.00	0.35
30	000540	中天金融	21,800	151,510.00	0.30
31	600035	楚天高速	25,600	141,056.00	0.28
32	300316	晶盛机电	10,900	136,141.00	0.27
33	300339	润和软件	10,600	133,560.00	0.27
34	600761	安徽合力	10,100	132,310.00	0.27
35	002380	科远股份	6,600	121,770.00	0.25
36	600690	青岛海尔	8,000	120,400.00	0.24
37	603789	星光农机	5,900	110,979.00	0.22
38	300341	麦迪电气	12,800	110,720.00	0.22
39	600090	同济堂	11,100	104,007.00	0.21
40	002601	龙蟠佰利	5,800	95,004.00	0.19
41	000036	华联控股	10,200	92,820.00	0.19
42	600708	光明地产	13,910	92,362.40	0.19
43	000898	鞍钢股份	13,400	75,844.00	0.15
44	600031	三一重工	9,200	74,796.00	0.15
45	600816	安信信托	5,300	72,027.00	0.14
46	002279	久其软件	5,200	65,260.00	0.13
47	300040	九洲电气	3,800	38,532.00	0.08
48	000707	双环科技	4,700	35,203.00	0.07
49	002006	精功科技	2,600	20,566.00	0.04
50	603766	隆鑫通用	2,500	18,200.00	0.04
51	000333	美的集团	200	8,608.00	0.02
52	600998	九州通	100	2,156.00	0.00

7.4 报告期内股票投资组合的重大变动

7.4.1 累计买入金额超出期初基金资产净值 2%或前 20 名的股票明细

金额单位：人民币元

序号	股票代码	股票名称	本期累计买入金额	占期初基金资产净值比例（%）
1	600166	福田汽车	822,819.00	0.77
2	300138	晨光生物	752,828.00	0.70
3	002442	龙星化工	699,785.00	0.65
4	002589	瑞康医药	669,548.00	0.62
5	300116	坚瑞沃能	607,692.00	0.57
6	300316	晶盛机电	555,932.00	0.52
7	000537	广宇发展	539,249.00	0.50
8	600683	京投发展	537,676.00	0.50
9	300283	温州宏丰	536,776.45	0.50
10	603003	龙宇燃油	535,953.00	0.50
11	002356	赫美集团	535,835.64	0.50
12	002768	国恩股份	534,128.00	0.50
13	300067	安诺其	534,021.00	0.50
14	600847	*ST 万里	531,753.00	0.50
15	300214	日科化学	531,135.00	0.49
16	000753	漳州发展	529,980.96	0.49
17	600127	金健米业	528,823.00	0.49
18	300141	和顺电气	526,179.00	0.49
19	002106	莱宝高科	514,618.00	0.48
20	002480	新筑股份	510,415.96	0.48

注：“买入金额”（或“买入股票成本”）、“卖出金额”（或“卖出股票收入”）均按买卖成交金额（成交单价乘以成交数量）填列，不考虑相关交易费用。

7.4.2 累计卖出金额超出期初基金资产净值 2%或前 20 名的股票明细

金额单位：人民币元

序号	股票代码	股票名称	本期累计卖出金额	占期初基金资产净值比例（%）
1	600778	友好集团	1,120,713.00	1.04
2	300138	晨光生物	1,110,699.00	1.03
3	000521	美菱电器	1,107,284.05	1.03

4	600853	龙建股份	1,099,705.60	1.02
5	002457	青龙管业	830,236.22	0.77
6	600166	福田汽车	801,871.00	0.75
7	000401	冀东水泥	762,706.00	0.71
8	002748	世龙实业	657,431.00	0.61
9	300116	坚瑞沃能	642,657.00	0.60
10	000561	烽火电子	628,292.00	0.58
11	000910	大亚圣象	615,106.77	0.57
12	002442	龙星化工	609,480.00	0.57
13	600971	恒源煤电	607,944.00	0.57
14	300340	科恒股份	585,796.99	0.55
15	600117	西宁特钢	584,570.00	0.54
16	000985	大庆华科	581,757.00	0.54
17	002172	澳洋科技	578,039.00	0.54
18	000537	广宇发展	575,117.00	0.54
19	000736	中房地产	574,981.00	0.54
20	600241	时代万恒	574,260.23	0.53

注：“买入金额”（或“买入股票成本”）、“卖出金额”（或“卖出股票收入”）均按买卖成交金额（成交单价乘以成交数量）填列，不考虑相关交易费用。

7.4.3 买入股票的成本总额及卖出股票的收入总额

单位：人民币元

买入股票成本（成交）总额	55,023,322.81
卖出股票收入（成交）总额	65,922,347.34

注：“买入金额”（或“买入股票成本”）、“卖出金额”（或“卖出股票收入”）均按买卖成交金额（成交单价乘以成交数量）填列，不考虑相关交易费用。

7.5 期末按债券品种分类的债券投资组合

金额单位：人民币元

序号	债券品种	公允价值	占基金资产净值比例（%）
1	国家债券	4,966,500.00	9.99
2	央行票据	-	-
3	金融债券	19,997,000.00	40.24
	其中：政策性金融债	19,997,000.00	40.24
4	企业债券	16,360,197.50	32.92
5	企业短期融资券	-	-
6	中期票据	-	-

7	可转债（可交换债）	2,912,000.00	5.86
8	同业存单	-	-
9	其他	-	-
10	合计	44,235,697.50	89.01

7.6 期末按公允价值占基金资产净值比例大小排序的前五名债券投资明细

金额单位：人民币元

序号	债券代码	债券名称	数量（张）	公允价值	占基金资产净值比例（%）
1	150409	15 农发 09	100,000	10,004,000.00	20.13
2	160419	16 农发 19	100,000	9,993,000.00	20.11
3	019512	15 国债 12	50,000	4,966,500.00	9.99
4	122366	14 武钢债	45,000	4,500,900.00	9.06
5	122395	15 富力债	40,000	4,014,800.00	8.08

7.7 期末按公允价值占基金资产净值比例大小排序的所有资产支持证券投资明细

本基金本报告期末未持有资产支持证券。

7.8 报告期末按公允价值占基金资产净值比例大小排序的前五名贵金属投资明细

本基金本报告期末未持有贵金属。

7.9 期末按公允价值占基金资产净值比例大小排序的前五名权证投资明细

本基金本报告期末未持有权证。

7.10 报告期末本基金投资的国债期货交易情况说明

7.10.1 本期国债期货投资政策

本基金本报告期末投资于国债期货。该策略符合基金合同的规定。

7.10.2 报告期末本基金投资的国债期货持仓和损益明细

本基金本报告期末无国债期货持仓和损益明细。

7.10.3 本期国债期货投资评价

本基金本报告期没有投资国债期货。

7.11 投资组合报告附注

7.11.1

报告期内基金投资的前十名证券的发行主体未出现被监管部门立案调查的情况，在报告编制日前一年内未受到公开谴责、处罚。

7.11.2

基金投资的前十名股票均未超出基金合同规定的备选股票库。

7.11.3 期末其他各项资产构成

单位：人民币元

序号	名称	金额
1	存出保证金	16,705.12
2	应收证券清算款	-
3	应收股利	-
4	应收利息	728,255.20
5	应收申购款	-
6	其他应收款	-
7	待摊费用	-
8	其他	-
9	合计	744,960.32

7.11.4 期末持有的处于转股期的可转换债券明细

金额单位：人民币元

序号	债券代码	债券名称	公允价值	占基金资产净值比例 (%)
1	110033	国贸转债	1,776,300.00	3.57
2	110030	格力转债	1,135,700.00	2.29

7.11.5 期末前十名股票中存在流通受限情况的说明

金额单位：人民币元

序号	股票代码	股票名称	流通受限部分的公允价值	占基金资产净值比例 (%)	流通受限情况说明
1	300092	科新机电	344,170.00	0.69	重大事项

7.11.6 投资组合报告附注的其他文字描述部分

由于四舍五入的原因，分项之和与合计项之间可能存在尾差。

§ 8 基金份额持有人信息

8.1 期末基金份额持有人户数及持有人结构

份额单位：份

份额级别	持有人户数 (户)	户均持有的基金份额	持有人结构			
			机构投资者		个人投资者	
			持有份额	占总份额比例	持有份额	占总份额比例
泰达多元回报债券 A	334	74,654.52	0.00	0.00%	24,934,608.65	100.00%
泰达多元回报债券 C	185	127,451.95	0.00	0.00%	23,578,611.07	100.00%
合计	519	93,474.41	0.00	0.00%	48,513,219.72	100.00%

注：分级基金机构/个人投资者持有份额占总份额比例的计算中，对下属分级基金，比例的分母采用各自级别的份额，对合计数，比例的分母采用下属分级基金份额的合计数（即期末基金份额总额）。

8.2 期末基金管理人的从业人员持有本基金的情况

项目	份额级别	持有份额总数 (份)	占基金总份额比例
基金管理人所有从业人员持有本基金	泰达多元回报债券 A	995.21	0.0040%
	泰达多元回报债券 C	2,000.00	0.0085%
	合计	2,995.21	0.0062%

8.3 期末基金管理人的从业人员持有本开放式基金份额总量区间的情况

项目	份额级别	持有基金份额总量的数量区间 (万份)
本公司高级管理人员、基金	泰达多元回报债券 A	0

投资和研究部门负责人持有本开放式基金	泰达多元回报债券 C	0
	合计	0
本基金基金经理持有本开放式基金	泰达多元回报债券 A	0
	泰达多元回报债券 C	0
	合计	0

§ 9 开放式基金份额变动

单位：份

项目	泰达多元回报债券 A	泰达多元回报债券 C
基金合同生效日（2016 年 4 月 13 日）基金份额总额	141,533,137.19	477,382,187.01
本报告期期初基金份额总额	56,577,441.08	49,429,514.39
本报告期基金总申购份额	68,289.85	1,260,597.97
减：本报告期基金总赎回份额	31,711,122.28	27,111,501.29
本报告期基金拆分变动份额（份额减少以“-”填列）	-	-
本报告期期末基金份额总额	24,934,608.65	23,578,611.07

§ 10 重大事件揭示

10.1 基金份额持有人大会决议

报告期内本基金没有召开份额持有人大会。

10.2 基金管理人、基金托管人的专门基金托管部门的重大人事变动

本报告期内基金管理人、托管人的专门基金托管部门未发生重大人事变动。

10.3 涉及基金管理人、基金财产、基金托管业务的诉讼

本报告期无涉及本基金管理人、基金财产、本基金托管人、基金托管业务的诉讼事项。

10.4 基金投资策略的改变

本报告期本基金无投资策略的变化。

10.5 为基金进行审计的会计师事务所情况

本报告期内本基金未更换会计师事务所。

10.6 管理人、托管人及其高级管理人员受稽查或处罚等情况

本报告期内，基金管理人、本基金托管人托管业务部门及其相关高级管理人员无受监管部门稽查或处罚的情况。

10.7 基金租用证券公司交易单元的有关情况

10.7.1 基金租用证券公司交易单元进行股票投资及佣金支付情况

金额单位：人民币元

券商名称	交易单元数量	股票交易		应支付该券商的佣金		备注
		成交金额	占当期股票成交总额的比	佣金	占当期佣金总量的比例	

			例			
天风证券	1	37,261,947.56	30.81%	34,701.95	30.81%	-
光大证券	1	29,200,517.81	24.14%	27,195.41	24.15%	-
财富证券	2	23,662,412.29	19.57%	22,037.05	19.57%	-
东方财富	1	10,804,822.32	8.93%	10,062.70	8.93%	-
华林证券	2	8,532,327.49	7.06%	7,946.56	7.06%	-
东方证券	3	5,374,608.21	4.44%	5,004.37	4.44%	-
银河证券	2	5,137,539.47	4.25%	4,785.03	4.25%	-
国金证券	1	964,475.00	0.80%	898.08	0.80%	-
招商证券	1	-	-	-	-	-
中泰证券	1	-	-	-	-	-
兴业证券	1	-	-	-	-	-
天源证券	1	-	-	-	-	-
新时代证券	1	-	-	-	-	-
国联证券	1	-	-	-	-	-
长城证券	2	-	-	-	-	-
东吴证券	1	-	-	-	-	-
西南证券	2	-	-	-	-	-
渤海证券	1	-	-	-	-	-
安信证券	1	-	-	-	-	-
中信建投	2	-	-	-	-	-
广发证券	2	-	-	-	-	-
中金公司	2	-	-	-	-	-
中信证券	2	-	-	-	-	-
申万宏源	2	-	-	-	-	-
方正证券	1	-	-	-	-	-
江海证券	1	-	-	-	-	-
中山证券	1	-	-	-	-	-
东北证券	2	-	-	-	-	-
财达证券	1	-	-	-	-	-
中银国际	2	-	-	-	-	-
湘财证券	1	-	-	-	-	-
国泰君安	1	-	-	-	-	-
华泰证券	2	-	-	-	-	-

注：（一）2017 年上半年本基金新增东方证券交易单元。

（二）交易单元选择的标准和程序

基金管理人负责选择代理本基金证券买卖的证券经营机构，使用其交易单元作为基金的专用交易单元，选择的标准是：

- (1) 经营规范，有较完备的内控制度；
- (2) 具备基金运作所需的高效、安全的通讯条件，交易设施符合证券交易的需要；
- (3) 能为基金管理人提供高质量的研究咨询服务。

10.7.2 基金租用证券公司交易单元进行其他证券投资的情况

金额单位：人民币元

券商名称	债券交易		债券回购交易		权证交易	
	成交金额	占当期债券成交总额的比例	成交金额	占当期债券回购成交总额的比例	成交金额	占当期权证成交总额的比例
天风证券	10,449,319.61	22.59%	9,000,000.00	2.30%	-	-
光大证券	13,960,704.93	30.17%	167,000,000.00	42.72%	-	-
财富证券	1,300,559.99	2.81%	3,000,000.00	0.77%	-	-
东方财富	-	-	-	-	-	-
华林证券	2,470,583.10	5.34%	85,800,000.00	21.95%	-	-
东方证券	10,128,071.68	21.89%	65,600,000.00	16.78%	-	-
银河证券	5,057,452.71	10.93%	57,500,000.00	14.71%	-	-
国金证券	-	-	-	-	-	-
招商证券	-	-	-	-	-	-
中泰证券	-	-	-	-	-	-
兴业证券	-	-	-	-	-	-
天源证券	-	-	-	-	-	-
新时代证券	-	-	-	-	-	-
国联证券	-	-	-	-	-	-
长城证券	-	-	-	-	-	-
东吴证券	-	-	-	-	-	-
西南证券	-	-	-	-	-	-
渤海证券	-	-	-	-	-	-
安信证券	-	-	-	-	-	-
中信建投	-	-	-	-	-	-
广发证券	-	-	-	-	-	-
中金公司	-	-	-	-	-	-
中信证券	-	-	-	-	-	-

申万宏源	-	-	-	-	-	-
方正证券	-	-	-	-	-	-
江海证券	-	-	-	-	-	-
中山证券	-	-	-	-	-	-
东北证券	-	-	-	-	-	-
财达证券	-	-	-	-	-	-
中银国际	2,899,509.70	6.27%	-	-	-	-
湘财证券	-	-	-	-	-	-
国泰君安	-	-	3,000,000.00	0.77%	-	-
华泰证券	-	-	-	-	-	-

§ 11 影响投资者决策的其他重要信息

11.1 报告期内单一投资者持有基金份额比例达到或超过 20%的情况

投资者类别	报告期内持有基金份额变化情况					报告期末持有基金情况	
	序号	持有基金份额比例达到或者超过 20%的时间区间	期初份额	申购份额	赎回份额	持有份额	份额占比
个人	1	20170614-20170630	10,005,850.00	0.00	0.00	10,005,850.00	20.62%
产品特有风险							
报告期内，本基金存在单一投资者持有基金份额比例达到或超过基金总份额 20%的情况，易发生巨额赎回的情况，存在基金资产无法以合理价格及时变现以支付投资者赎回款的风险，以及基金份额净值出现大幅波动的风险。							

报告期内，申购份额含红利再投资份额。

§ 12 备查文件目录

12.1 备查文件目录

- 1、中国证监会批准基金募集的文件；
- 2、基金合同；
- 3、托管协议；
- 4、基金管理人业务资格批件、营业执照；
- 5、基金托管人业务资格批件和营业执照；
- 6、中国证监会要求的其他文件。

12.2 存放地点

基金管理人和基金托管人的住所

12.3 查阅方式

基金投资者可在营业时间免费查阅，或基金投资者也可通过指定信息披露报纸（《中国证券报》、《证券时报》、《上海证券报》）或登录本基金管理人互联网网址（<http://www.mfcteda.com>）查阅。

投资者对本报告书如有疑问，可咨询本基金管理人泰达宏利基金管理有限公司：客户服务中心电话：400-698-8888（免长话费）或 010-66555662，网址：<http://www.mfcteda.com>。

泰达宏利基金管理有限公司

2017 年 8 月 28 日