

中金量化多策略灵活配置混合型证券投资 基金 2017 年半年度报告

2017 年 6 月 30 日

基金管理人：中金基金管理有限公司

基金托管人：中国建设银行股份有限公司

送出日期：2017 年 8 月 29 日

§ 1 重要提示及目录

1.1 重要提示

基金管理人的董事会、董事保证本报告所载资料不存在虚假记载、误导性陈述或重大遗漏，并对其内容的真实性、准确性和完整性承担个别及连带的法律责任。本半年度报告已经三分之二以上独立董事签字同意，并由董事长签发。

基金托管人中国建设银行股份有限公司根据本基金合同规定，于 2017 年 8 月 28 日复核了本报告中的财务指标、净值表现、利润分配情况、财务会计报告和投资组合报告等内容，保证复核内容不存在虚假记载、误导性陈述或者重大遗漏。

基金管理人承诺以诚实信用、勤勉尽责的原则管理和运用基金资产，但不保证基金一定盈利。

基金的过往业绩并不代表其未来表现。投资有风险，投资者在作出投资决策前应仔细阅读本基金的招募说明书及其更新。

本报告中财务资料未经审计。

本报告期自 2017 年 1 月 1 日起至 2017 年 6 月 30 日止。

1.2 目录

§1 重要提示及目录	2
1.1 重要提示.....	2
1.2 目录.....	3
§2 基金简介	6
2.1 基金基本情况.....	6
2.2 基金产品说明.....	6
2.3 基金管理人和基金托管人.....	6
2.4 信息披露方式.....	7
2.5 其他相关资料.....	7
§3 主要财务指标和基金净值表现	8
3.1 主要会计数据和财务指标.....	8
3.2 基金净值表现.....	8
§4 管理人报告	10
4.1 基金管理人及基金经理情况.....	10
4.2 管理人对报告期内本基金运作合规守信情况的说明.....	12
4.3 管理人对报告期内公平交易情况的专项说明.....	13
4.4 管理人对报告期内基金的投资策略和业绩表现的说明.....	13
4.5 管理人对宏观经济、证券市场及行业走势的简要展望.....	13
4.6 管理人对报告期内基金估值程序等事项的说明.....	13
4.7 管理人对报告期内基金利润分配情况的说明.....	14
4.8 报告期内管理人对本基金持有人数或基金资产净值预警情形的说明.....	14
§5 托管人报告	15
5.1 报告期内本基金托管人合规守信情况声明.....	15
5.2 托管人对报告期内本基金投资运作合规守信、净值计算、利润分配等情况的说明.....	15
5.3 托管人对本半年度报告中财务信息等内容真实、准确和完整发表意见.....	15
§6 半年度财务会计报告（未经审计）	16
6.1 资产负债表.....	16
6.2 利润表.....	17
6.3 所有者权益（基金净值）变动表.....	19

6.4 报表附注.....	20
§7 投资组合报告.....	47
7.1 期末基金资产组合情况.....	47
7.2 期末按行业分类的股票投资组合.....	47
7.3 期末按公允价值占基金资产净值比例大小排序的所有股票投资明细.....	48
7.4 报告期内股票投资组合的重大变动.....	52
7.5 期末按债券品种分类的债券投资组合.....	54
7.6 期末按公允价值占基金资产净值比例大小排序的前五名债券投资明细.....	54
7.7 期末按公允价值占基金资产净值比例大小排序的所有资产支持证券投资明细.....	55
7.8 报告期末按公允价值占基金资产净值比例大小排序的前五名贵金属投资明细.....	55
7.9 期末按公允价值占基金资产净值比例大小排序的前五名权证投资明细.....	55
7.10 报告期末本基金投资的股指期货交易情况说明.....	55
7.11 报告期末本基金投资的国债期货交易情况说明.....	55
7.12 投资组合报告附注.....	56
§8 基金份额持有人信息.....	57
8.1 期末基金份额持有人户数及持有人结构.....	57
8.2 期末基金管理人的从业人员持有本基金的情况.....	57
8.3 期末基金管理人的从业人员持有本开放式基金份额总量区间的情况.....	57
§9 开放式基金份额变动.....	58
§10 重大事件揭示.....	59
10.1 基金份额持有人大会决议.....	59
10.2 基金管理人、基金托管人的专门基金托管部门的重大人事变动.....	59
10.3 涉及基金管理人、基金财产、基金托管业务的诉讼.....	59
10.4 基金投资策略的改变.....	59
10.5 为基金进行审计的会计师事务所情况.....	59
10.6 管理人、托管人及其高级管理人员受稽查或处罚等情况.....	59
10.7 基金租用证券公司交易单元的有关情况.....	59
10.8 其他重大事件.....	61
§11 影响投资者决策的其他重要信息.....	62
11.1 报告期内单一投资者持有基金份额比例达到或超过 20%的情况.....	62

11.2 影响投资者决策的其他重要信息.....	64
§12 备查文件目录.....	65
12.1 备查文件目录.....	65
12.2 存放地点.....	65
12.3 查阅方式.....	65

§ 2 基金简介

2.1 基金基本情况

基金名称	中金量化多策略灵活配置混合型证券投资基金
基金简称	中金量化多策略
基金主代码	003582
基金运作方式	契约型开放式
基金合同生效日	2016 年 11 月 10 日
基金管理人	中金基金管理有限公司
基金托管人	中国建设银行股份有限公司
报告期末基金份额总额	200,086,366.05 份

2.2 基金产品说明

投资目标	本基金通过数量化模型合理配置资产权重、精选个股，在严格控制投资风险的前提下，力求实现基金资产的稳定增值。
投资策略	本基金的量化选股模型在注重基本面研究的同时，结合多种统计量化策略，主要包括多因子模型和统计套利模型等多种量化策略。本基金在股票投资过程中将保持模型选股并构建股票投资组合的投资策略，强调投资纪律、降低随意性投资带来的风险，力争基金资产长期稳定增值。
业绩比较基准	沪深 300 指数收益率*80%+中证全债指数收益率*20%。
风险收益特征	本基金为混合型基金，理论上其预期风险与预期收益水平低于股票型证券投资基金，高于债券型证券投资基金和货币市场基金。

2.3 基金管理人和基金托管人

项目	基金管理人	基金托管人
名称	中金基金管理有限公司	中国建设银行股份有限公司
信息披露负责人	姓名	杜季柳
	联系电话	010-63211122
		田青
		010-67595096

	电子邮箱	xxpl@ciccfund.com	tianqingl.zh@ccb.com
客户服务电话		400-868-1166	010-67595096
传真		010-66159121	010-66275853
注册地址		北京市朝阳区建国门外大街 1 号国贸写字楼 2 座 26 层 05 室	北京市西城区金融大街 25 号
办公地址		北京市西城区太平桥大街 18 号丰融国际中心北楼 17 层	北京市西城区闹市口大街 1 号院 1 号楼长安兴融中心
邮政编码		100032	100033
法定代表人		林寿康	王洪章

2.4 信息披露方式

本基金选定的信息披露报纸名称	《中国证券报》、《上海证券报》、《证券时报》
登载基金半年度报告正文的管理人互联网网址	http://www.ciccfund.com/
基金半年度报告备置地点	基金管理人和基金托管人的住所

2.5 其他相关资料

项目	名称	办公地址
注册登记机构	中金基金管理有限公司	北京市西城区太平桥大街 18 号丰融国际中心北楼 17 层
会计师事务所	毕马威华振会计师事务所（特殊普通合伙）	中国北京东长安街 1 号东方广场东 2 座办公楼 8 层

§ 3 主要财务指标和基金净值表现

3.1 主要会计数据和财务指标

金额单位：人民币元

3.1.1 期间数据和指标	报告期(2017年1月1日 - 2017年6月30日)
本期已实现收益	-14,912,383.08
本期利润	-3,014,691.36
加权平均基金份额本期利润	-0.0151
本期加权平均净值利润率	-1.52%
本期基金份额净值增长率	-1.51%
3.1.2 期末数据和指标	报告期末(2017年6月30日)
期末可供分配利润	-13,771,025.06
期末可供分配基金份额利润	-0.0688
期末基金资产净值	196,069,065.12
期末基金份额净值	0.980
3.1.3 累计期末指标	报告期末(2017年6月30日)
基金份额累计净值增长率	-2.00%

注：1、本期已实现收益指基金本期利息收入、投资收益、其他收入（不含公允价值变动收益）扣除相关费用后的余额，本期利润为本期已实现收益加上本期公允价值变动收益；

2、本报告所列示的基金业绩指标不包括持有人认购或交易基金的各项费用，计入费用后实际收益水平要低于所列数字；

3、期末可供分配利润采用期末资产负债表中未分配利润与未分配利润中已实现部分孰低数；

3.2 基金净值表现

3.2.1 基金份额净值增长率及其与同期业绩比较基准收益率的比较

阶段	份额净值 增长率①	份额净值 增长率标 准差②	业绩比较 基准收益 率③	业绩比较基 准收益率标 准差④	①—③	②—④
过去一个月	5.04%	0.57%	4.22%	0.54%	0.82%	0.03%

过去三个月	-2.87%	0.69%	4.90%	0.50%	-7.77%	0.19%
过去六个月	-1.51%	0.63%	8.52%	0.46%	-10.03%	0.17%
自基金合同 生效起至今	-2.00%	0.58%	6.94%	0.50%	0.08%	

3.2.2 自基金合同生效以来基金份额累计净值增长率变动及其与同期业绩比较基准收益率变动的比较

基金份额累计净值增长率与同期业绩比较基准收益率的历史走势对比图

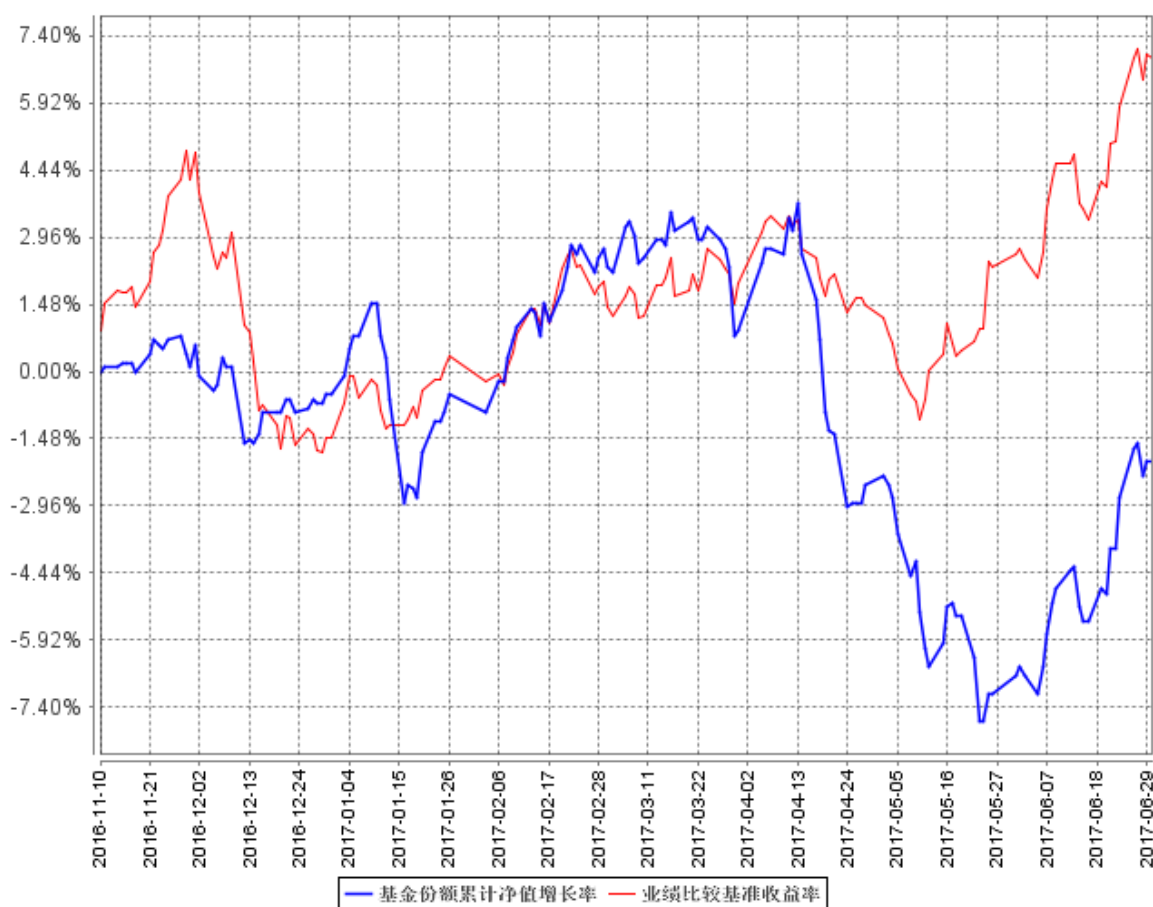

注：本基金的基金合同生效日为 2016 年 11 月 10 日。按基金合同约定，本基金自基金合同生效日起 6 个月内为建仓期。建仓期结束时及本报告期末本基金的各项投资组合比例符合基金合同的有关约定。

§ 4 管理人报告

4.1 基金管理人及基金经理情况

4.1.1 基金管理人及其管理基金的经验

中金基金管理有限公司（简称“中金基金”、“公司”）成立于 2014 年 2 月，由中国国际金融股份有限公司（简称“中金公司”）作为全资股东出资设立，是证监会批准设立的第 90 家公募基金公司，也是首家通过发起设立方式由单一股东持股的基金公司，注册资本 2.00 亿元人民币。母公司中金公司作为中国第一家中外合资投资银行，致力于为国内外机构及个人客户提供高品质的金融服务。中金基金注册地址为北京市朝阳区建国门外大街 1 号国贸写字楼 2 座 26 层 05 室，办公地址为北京市西城区太平桥大街 18 号丰融国际中心北楼 17 层。

截至 2017 年 6 月 30 日，公司旗下管理 10 支开放式基金——中金现金管家货币市场基金、中金纯债债券型证券投资基金、中金绝对收益策略定期开放混合型发起式证券投资基金、中金消费升级股票型证券投资基金、中金沪深 300 指数增强型发起式证券投资基金、中金中证 500 指数增强型发起式证券投资基金、中金量化多策略灵活配置混合型证券投资基金、中金金利债券型证券投资基金、中金新安灵活配置混合型证券投资基金和中金丰沃灵活配置混合型证券投资基金，证券投资基金管理规模 52.62 亿。

4.1.2 基金经理（或基金经理小组）及基金经理助理简介

姓名	职务	任本基金的基金经理（助理）期限		证券从业年限	说明
		任职日期	离任日期		
石玉	本基金的基金经理	2017 年 3 月 29 日	-	10	石玉女士，天津大学管理学硕士。历任中国科技证券、联合证券职员，天弘基金管理有限公司金融工程分析师、固定收益研究员，中国国际金融股份有限公司资产管理部高级研究员、基金经理助理、投资经理。现任

					<p>中金基金管理有限公司投资管理部基金经理，2016 年 7 月起任中金纯债债券型证券投资基金、中金现金管家货币市场基金基金经理。2016 年 12 月起任中金金利债券型证券投资基金基金经理。2017 年 3 月起任中金量化多策略灵活配置混合型证券投资基金基金经理。2017 年 6 月起任中金丰沃灵活配置混合型证券投资基金基金经理。</p>
魏宇	本基金的基金经理	2017 年 3 月 28 日	-	6	<p>魏宇先生, 香港大学统计专业博士。2010 年 8 月至 2014 年 10 月, 在北京尊嘉资产管理有限公司从事 A 股量化策略开发, 参与管理数十亿人民币的量化投资组合, 投资标的包括 A 股及股指期货。2014 年 11 月, 加入中金基金管理有限公司, 历任高级经理, 现任副总经理。2015 年 12 月 25 日至 2017 年 2 月 22 日任量化专户投资经理。2017 年 3 月 28 日至今任下列公募基金的基金经理, 基金名称: 中金绝对收益策略定期开放</p>

					混合型发起式证券投资基金、中金沪深 300 指数增强型发起式证券投资基金、中金中证 500 指数增强型发起式证券投资基金、中金量化多策略灵活配置混合型证券投资基金。
李云琪	本基金的基金经理	2016 年 11 月 10 日	2017 年 3 月 28 日	8	李云琪先生，工学硕士。历任摩根士丹利信息技术(上海)有限公司固定收益部分析员、经理；中国国际金融股份有限公司证券投资部经理、高级经理。现任中金基金管理有限公司量化公募投资部副总经理。李云琪先生自 2017 年 3 月 28 日起不再担任本基金的基金经理。

注：1、任职日期说明：原任基金经理李云琪先生任职日期为基金合同生效日期，现任基金经理石玉女士、魏宇先生任职日期为基金经理变更公告确定的任职日期

2、证券从业年限的计算标准：证券从业的含义遵从行业协会《证券业从业人员资格管理办法》的相关规定

3、本基金无基金经理助理

4.2 管理人对报告期内本基金运作遵规守信情况的说明

本报告期内，基金管理人严格遵守《中华人民共和国证券投资基金法》、《证券投资基金运作管理办法》、《证券投资基金管理公司公平交易制度指导意见》、《基金管理公司开展投资、研究活动防控内幕交易指导意见》等相关法律法规和基金合同约定，本着诚实信用、勤勉尽责、安全高效的原则管理和运用基金资产，在控制投资风险的基础上，为基金份额持有人谋求最大利益，没有损害基金份额持有人利益的行为。

4.3 管理人对报告期内公平交易情况的专项说明

4.3.1 公平交易制度的执行情况

本基金管理人一直坚持公平对待旗下所有投资组合，严格执行证监会《证券投资基金管理公司公平交易制度指导意见》和公司内部公平交易制度，规范投资、研究和交易等各相关流程，通过系统控制和人工监控等方式在各环节严格控制，确保公平对待不同投资组合，切实防范利益输送。

本报告期内，本基金运作符合法律法规和公司公平交易制度的规定。

4.3.2 异常交易行为的专项说明

本报告期内，未发现本基金有可能导致不公平交易和利益输送的异常交易。

本报告期内，本公司所有投资组合参与的交易所公开竞价同日反向交易成交较少的单边交易量未超过该证券当日成交量的 5%。

4.4 管理人对报告期内基金的投资策略和业绩表现的说明

4.4.1 报告期内基金投资策略和运作分析

本基金继续采用量化策略进行指数增强，同时采用了打新策略。受市场风格转换影响，在本报告期内，基金净值有一定程度的回撤，但在报告期最后一个月已经有所反弹。

接下来，我们会密切监控市场变化以及策略表现，积极应对，在控制风险的同时尽可能获得更好的收益。

4.4.2 报告期内基金的业绩表现

截至本报告期末本基金份额净值为 0.980 元；本报告期基金份额净值增长率为-1.51%，业绩比较基准收益率为 8.52%。

4.5 管理人对宏观经济、证券市场及行业走势的简要展望

展望 2017 年下半年，预计将会继续坚持金融去杠杆，货币政策维持稳健中性的基调不变，流动性“中性适度”，下半年经济下行压力将高于上半年。利好在于中央对于经济的发展已经作出了系列重要的部署：设立“雄安新区”，深化“一带一路”战略等，为新一轮的经济增长提供支撑；PPP 项目预计也将继续稳步推进，助力基建。国际上，主要还是关注全球经济复苏的情况，以及美国和欧洲的货币政策。

4.6 管理人对报告期内基金估值程序等事项的说明

报告期内，本基金管理人严格遵守《企业会计准则》、《证券投资基金会计核算业务指引》以及中国证监会相关规定和基金合同的约定，日常估值由基金管理人与基金托管人一同进行，基金

份额净值由基金管理人完成估值后，经基金托管人复核无误后由基金管理人对外公布。月末、年中和年末估值复核与基金会计账目的核对同时进行。

本基金管理人设立估值委员会，委员由公司总经理、分管运营领导、研究部、基金运营部、风险管理部、监察稽核部等相关人员组成，负责研究、指导基金估值业务。基金管理人估值委员会和基金会计均具有专业胜任能力和相关工作经验。报告期内，基金经理参加估值委员会会议，但不介入基金日常估值业务；参与估值流程各方之间不存在任何重大利益冲突。本基金管理人已与中央国债登记结算有限责任公司、中证指数有限公司签署服务协议，由其按约定提供债券品种的估值数据。

4.7 管理人对报告期内基金利润分配情况的说明

根据《公开募集证券投资基金运作管理办法》的规定以及本基金基金合同中对基金利润分配原则的约定，本报告期内未实施利润分配。

4.8 报告期内管理人对本基金持有人数或基金资产净值预警情形的说明

本基金为发起式基金，截止本报告期末，本基金成立未满三年。《公开募集证券投资基金运作管理办法》关于基金份额持有人数量及基金资产净值的限制性条款暂不适用于本基金。

§ 5 托管人报告

5.1 报告期内本基金托管人遵规守信情况声明

本报告期，中国建设银行股份有限公司在本基金的托管过程中，严格遵守了《证券投资基金法》、基金合同、托管协议和其他有关规定，不存在损害基金份额持有人利益的行为，完全尽职尽责地履行了基金托管人应尽的义务。

5.2 托管人对报告期内本基金投资运作遵规守信、净值计算、利润分配等情况的说明

本报告期，本托管人按照国家有关规定、基金合同、托管协议和其他有关规定，对本基金的基金资产净值计算、基金费用开支等方面进行了认真的复核，对本基金的投资运作方面进行了监督，未发现基金管理人有关损害基金份额持有人利益的行为。

报告期内，本基金未实施利润分配。

5.3 托管人对本半年度报告中财务信息等内容的真实、准确和完整发表意见

本托管人复核审查了本报告中的财务指标、净值表现、利润分配情况、财务会计报告、投资组合报告等内容，保证复核内容不存在虚假记载、误导性陈述或者重大遗漏。

§ 6 半年度财务会计报告（未经审计）

6.1 资产负债表

会计主体：中金量化多策略灵活配置混合型证券投资基金

报告截止日：2017 年 6 月 30 日

单位：人民币元

资产	附注号	本期末 2017 年 6 月 30 日	上年度末 2016 年 12 月 31 日
资产：			
银行存款	6.4.7.1	4,488,610.68	23,135,921.34
结算备付金		2,490,750.62	7,242,393.59
存出保证金		42,659.44	16,498.65
交易性金融资产	6.4.7.2	185,054,020.02	69,148,347.42
其中：股票投资		131,073,820.02	69,148,347.42
基金投资		-	-
债券投资		53,980,200.00	-
资产支持证券投资		-	-
贵金属投资		-	-
衍生金融资产	6.4.7.3	-	-
买入返售金融资产	6.4.7.4	3,000,000.00	100,000,000.00
应收证券清算款		1,248,489.11	-
应收利息	6.4.7.5	833,883.08	79,661.97
应收股利		-	-
应收申购款		-	-
递延所得税资产		-	-
其他资产	6.4.7.6	-	-
资产总计		197,158,412.95	199,622,822.97
负债和所有者权益	附注号	本期末 2017 年 6 月 30 日	上年度末 2016 年 12 月 31 日

负 债：			
短期借款		-	-
交易性金融负债		-	-
衍生金融负债	6.4.7.3	-	-
卖出回购金融资产款		-	-
应付证券清算款		-	15,385.93
应付赎回款		-	-
应付管理人报酬		235,014.54	252,803.04
应付托管费		39,169.10	42,133.83
应付销售服务费		-	-
应付交易费用	6.4.7.7	730,861.63	148,942.10
应交税费		-	-
应付利息		-	-
应付利润		-	-
递延所得税负债		-	-
其他负债	6.4.7.8	84,302.56	60,000.00
负债合计		1,089,347.83	519,264.90
所有者权益：			
实收基金	6.4.7.9	200,086,366.05	200,107,012.29
未分配利润	6.4.7.10	-4,017,300.93	-1,003,454.22
所有者权益合计		196,069,065.12	199,103,558.07
负债和所有者权益总计		197,158,412.95	199,622,822.97

注：本基金合同生效日为 2016 年 11 月 10 日。

6.2 利润表

会计主体：中金量化多策略灵活配置混合型证券投资基金

本报告期：2017 年 1 月 1 日至 2017 年 6 月 30 日

单位：人民币元

项 目	附注号	本期	上年度可比期间
-----	-----	----	---------

		2017年1月1日至 2017年6月30日	2016年1月1日至 2016年6月30日
一、收入		352,095.17	-
1.利息收入		984,781.80	-
其中：存款利息收入	6.4.7.11	90,604.60	-
债券利息收入		626,491.48	-
资产支持证券利息收入		-	-
买入返售金融资产收入		267,685.72	-
其他利息收入		-	-
2.投资收益（损失以“-”填列）		-12,530,413.44	-
其中：股票投资收益	6.4.7.12	-13,616,655.55	-
基金投资收益		-	-
债券投资收益	6.4.7.13	-1,791.75	-
资产支持证券投资收益	6.4.7.13.5	-	-
贵金属投资收益		-	-
衍生工具收益	6.4.7.14	-	-
股利收益	6.4.7.15	1,088,033.86	-
3.公允价值变动收益（损失以“-”号填列）	6.4.7.16	11,897,691.72	-
4.汇兑收益（损失以“-”号填列）		-	-
5.其他收入（损失以“-”号填列）	6.4.7.17	35.09	-
减：二、费用		3,366,786.53	-
1. 管理人报酬	6.4.10.2.1	1,472,517.15	-
2. 托管费	6.4.10.2.2	245,419.54	-
3. 销售服务费	6.4.10.2.3	-	-
4. 交易费用	6.4.7.18	1,553,975.95	-
5. 利息支出		-	-
其中：卖出回购金融资产支出		-	-
6. 其他费用	6.4.7.19	94,873.89	-

三、利润总额（亏损总额以“-”号填列）		-3,014,691.36	-
减：所得税费用		-	-
四、净利润（净亏损以“-”号填列）		-3,014,691.36	-

注：本基金合同生效日为 2016 年 11 月 10 日。

6.3 所有者权益（基金净值）变动表

会计主体：中金量化多策略灵活配置混合型证券投资基金

本报告期：2017 年 1 月 1 日至 2017 年 6 月 30 日

单位：人民币元

项目	本期		
	2017 年 1 月 1 日至 2017 年 6 月 30 日		
	实收基金	未分配利润	所有者权益合计
一、期初所有者权益（基金净值）	200,107,012.29	-1,003,454.22	199,103,558.07
二、本期经营活动产生的基金净值变动数（本期利润）	-	-3,014,691.36	-3,014,691.36
三、本期基金份额交易产生的基金净值变动数（净值减少以“-”号填列）	-20,646.24	844.65	-19,801.59
其中：1.基金申购款	1,255.40	33.22	1,288.62
2.基金赎回款	-21,901.64	811.43	-21,090.21
四、本期向基金份额持有人分配利润产生的基金净值变动（净值减少	-	-	-

以“-”号填列)			
五、期末所有者权益(基金净值)	200,086,366.05	-4,017,300.93	196,069,065.12

注：本基金合同生效日为 2016 年 11 月 10 日，无上年度可比数据。

报表附注为财务报表的组成部分。

本报告 - 至 - 财务报表由下列负责人签署：

<u> 孙菁 </u>	<u> 杜季柳 </u>	<u> 白娜 </u>
基金管理人负责人	主管会计工作负责人	会计机构负责人

6.4 报表附注

6.4.1 基金基本情况

中金量化多策略灵活配置混合型证券投资基金（以下简称“本基金”）依据中国证券监督管理委员会（以下简称“中国证监会”）于 2016 年 6 月 24 日证监许可[2016]1415 号《关于准予中金量化多策略灵活配置混合型证券投资基金注册的批复》核准募集，由中金基金管理有限公司（以下简称“中金基金”）依照《中华人民共和国证券投资基金法》及配套规则和《中金量化多策略灵活配置混合型证券投资基金招募说明书》和《中金量化多策略灵活配置混合型证券投资基金份额发售公告》公开募集。本基金为契约型开放式基金，存续期限为不定期。本基金的管理人为中金基金，托管人为中国建设银行股份有限公司北京复兴支行（以下简称“建设银行”）。

本基金自 2016 年 11 月 2 日至 2016 年 11 月 7 日止期间公开发售。经向中国证监会备案，《中金量化多策略灵活配置混合型证券投资基金基金合同》于 2016 年 11 月 9 日正式生效，合同生效日基金实收份额为 200,107,400.00 份，发行价格为人民币 1.00 元。该资金已由毕马威华振会计师事务所（特殊普通合伙）审验并出具验资报告。

本基金的投资范围为具有良好流动性的金融工具，包括国内依法发行上市的股票（包括中小板、创业板及其他经中国证监会核准发行上市的股票）、债券（包括国债、央行票据、金融债、企业债、公司债、可转换债券（含分离交易可转换债券）、次级债、短期融资券、中期票据等）、债券回购、货币市场工具、权证、资产支持证券、股指期货、同业存单以及法律法规或中国证监会允许基金投资的其他金融工具（但须符合中国证监会相关规定）。如法律法规或监管机构以后允许基金投资其他品种，基金管理人在履行适当程序后，可以将其纳入投资范围。

6.4.2 会计报表的编制基础

本基金以持续经营为基础。本财务报表符合中华人民共和国财政部（以下简称“财政部”）颁布的企业会计准则的要求，同时亦按照中国证监会颁布的《证券投资基金信息披露 XBRL 模板第 3 号〈年度报告和半年度报告〉》以及中国证券投资基金业协会于 2012 年 11 月 16 日颁布的《证券投资基金会计核算业务指引》编制财务报表。

6.4.3 遵循企业会计准则及其他有关规定的声明

本财务报表符合财政部颁布的企业会计准则的要求，真实、完整地反映了本基金 2017 年 6 月 30 日的财务状况、自 2017 年 1 月 1 日（基金合同生效日）至 2017 年 6 月 30 日止期间的经营成果和基金净值变动情况。

6.4.4 重要会计政策和会计估计

本基金的会计年度自公历 1 月 1 日起至 12 月 31 日止。

6.4.4.1 会计年度

本基金的会计年度自公历 1 月 1 日起至 12 月 31 日止。

6.4.4.2 记账本位币

本基金的记账本位币为人民币，编制财务报表采用的货币为人民币。本基金选定记账本位币的依据是主要业务收支的计价和结算币种。

6.4.4.3 金融资产和金融负债的分类

本基金在初始确认时按取得资产或承担负债的目的，把金融资产和金融负债分为不同类别：以公允价值计量且其变动计入当期损益的金融资产和金融负债、应收款项、持有至到期投资、可供出售金融资产和其他金融负债。本基金现无金融资产分类为持有至到期投资和可供出售金融资产。本基金现无金融负债分类为以公允价值计量且其变动计入当期损益的金融负债。

本基金目前持有的投资分类为以公允价值计量且其变动计入当期损益的金融资产，在资产负债表中以交易性金融资产列示。

6.4.4.4 金融资产和金融负债的初始确认、后续计量和终止确认

金融资产和金融负债在本基金成为相关金融工具合同条款的一方时，于资产负债表内确认。

在初始确认时，金融资产及金融负债均以公允价值计量。对于以公允价值计量且其变动计入当期损益的金融资产或金融负债，相关交易费用直接计入当期损益；对于其他类别的金融资产或金融负债，相关交易费用计入初始确认金额。

初始确认后，金融资产和金融负债的后续计量如下：

以公允价值计量且其变动计入当期损益的金融资产和金融负债以公允价值计量，公允价值变动形成的利得或损失计入当期损益。

应收款项以实际利率法按摊余成本计量。

除以公允价值计量且其变动计入当期损益的金融负债以外的金融负债采用实际利率法按摊余成本进行后续计量。

当收取某项金融资产的现金流量的合同权利终止或将所有权上几乎所有的风险和报酬转移时，本基金终止确认该金融资产。

金融资产整体转移满足终止确认条件的，本基金将下列两项金额的差额计入当期损益：

- (1) 所转移金融资产的账面价值；
- (2) 因转移而收到的对价。

金融负债的现时义务全部或部分已经解除的，本基金终止确认该金融负债或其一部分。

6.4.4.5 金融资产和金融负债的估值原则

除特别声明外，本基金按下述原则计量公允价值：

公允价值是指市场参与者在计量日发生的有序交易中，出售一项资产所能收到或者转移一项负债所需支付的价格。

本基金估计公允价值时，考虑市场参与者在计量日对相关资产或负债进行定价时考虑的特征（包括资产状况及所在位置、对资产出售或者使用的限制等），并采用在当前情况下适用并且有足够可利用数据和其他信息支持的估值技术。

存在活跃市场的金融工具按其估值日的市场交易价格确定公允价值；估值日无交易，但最近交易日后经济环境未发生重大变化且证券发行机构未发生影响证券价格的重大事件的，按最近交易日的市场交易价格确定公允价值。

存在活跃市场的金融工具，如估值日无交易且最近交易日后经济环境发生了重大变化或证券发行机构发生了影响证券价格的重大事件，参考类似投资品种的现行市价及重大变化等因素，调整最近交易市价以确定公允价值。

当金融工具不存在活跃市场，采用市场参与者普遍认同且被以往市场实际交易价格验证具有可靠性的估值技术确定公允价值。估值技术包括参考熟悉情况并自愿交易的各方最近进行的市场交易中使用的价格、参照实质上相同的其他金融工具的当前公允价值、现金流量折现法和期权定价模型等。采用估值技术时，尽可能最大程度使用市场参数，减少使用与本基金特定相关的参数。

6.4.4.6 金融资产和金融负债的抵销

金融资产和金融负债在资产负债表内分别列示，没有相互抵销。但是，同时满足下列条件的，以相互抵销后的净额在资产负债表内列示：

- (1) 本基金具有抵销已确认金额的法定权利，且该种法定权利是当前可执行的；
- (2) 本基金计划以净额结算，或同时变现该金融资产和清偿该金融负债。

6.4.4.7 实收基金

实收基金为对外发行基金份额所募集的总金额在扣除损益平准金分摊部分后的余额。由于基金份额拆分引起的实收基金份额变动于基金份额拆分日根据拆分前的基金份额数及确定的拆分比例计算认列。由于申购和赎回引起的实收基金份额变动分别于基金申购确认日及基金赎回确认日认列。上述申购和赎回分别包括基金转换所引起的转入基金的实收基金增加和转出基金的实收基金减少。

6.4.4.8 损益平准金

损益平准金核算在基金份额发生变动时，申购、赎回、转入、转出及红利再投资等款项中包含的未分配利润和公允价值变动损益，包括已实现损益平准金和未实现损益平准金。已实现损益平准金指根据交易申请日申购或赎回款项中包含的按累计未分配的已实现损益占基金净值比例计算的金额。未实现损益平准金指根据交易申请日申购或赎回款项中包含的按累计未分配的未实现损益占基金净值比例计算的金额。损益平准金于基金申购确认日或基金赎回确认日进行确认和计量，并于会计期末全额转入“未分配利润 / (累计亏损)”。

6.4.4.9 收入/(损失)的确认和计量

股票投资收益、债券投资收益和衍生工具收益按相关金融资产于处置日成交金额与其成本的差额确认。

股利收益按上市公司宣告的分红派息比例计算的金额扣除应由上市公司代扣代缴的个人所得税（如适用）后的净额确认。

债券利息收入按债券投资的票面价值与票面利率计算的金额扣除应由发行债券的企业代扣代缴的个人所得税（如适用）后的净额确认，在债券实际持有期内逐日计提。贴息债视同到期一次性还本付息的附息债，根据其发行价、到期价和发行期限按直线法推算内含票面利率后，逐日计提利息收入。如票面利率与实际利率出现重大差异，按实际利率计算利息收入。

存款利息收入按每日存款余额与适用的利率逐日计提。

买入返售金融资产收入按到期应收或实际收到的金额与初始确认金额的差额，在回购期内按

实际利率法逐日确认，直线法与实际利率法确定的收入差异较小的可采用直线法。

公允价值变动收益核算基金持有的采用公允价值模式计量的以公允价值计量且变动计入当期损益的金融资产、衍生金融资产、以公允价值计量且变动计入当期损益的金融负债等公允价值变动形成的应计入当期损益的利得或损失。

6.4.4.10 费用的确认和计量

本基金的管理人报酬和托管费在费用涵盖期间按基金合同约定的费率和计算方法逐日确认。

本基金的交易费用用于进行股票、债券、权证等交易发生时按照确定的金额确认。

卖出回购金融资产利息支出按到期应付或实际支付的金额与初始确认金额的差额，在回购期内以实际利率法逐日确认，直线法与实际利率法确定的支出差异较小的可采用直线法。

本基金的其他费用如不影响估值日基金份额净值小数点后第四位，发生时直接计入基金损益；如果影响基金份额净值小数点后第四位的，应采用待摊或预提的方法，待摊或预提计入基金损益。

6.4.4.11 基金的收益分配政策

在符合有关基金分红条件的前提下，本基金每年收益分配次数最多为 4 次，每份基金份额每次收益分配比例不得低于该次可供分配利润的 30%，若《中金量化多策略灵活配置混合型证券投资基金合同》生效不满 3 个月可不进行收益分配；本基金收益分配方式分两种：现金分红与红利再投资。投资人可选择现金红利或将现金红利自动转为基金份额进行再投资；若投资人不选择，本基金默认的收益分配方式是现金分红；基金收益分配后基金份额净值不能低于面值，即基金收益分配基准日的基金份额净值减去每单位基金份额收益分配金额后不能低于面值；每一基金份额享有同等分配权。

6.4.4.12 分部报告

本基金以内部组织结构、管理要求、内部报告制度为依据确定经营分部，以经营分部为基础确定报告分部。

本基金目前以一个经营分部运作，不需要进行分部报告的披露。

6.4.4.13 其他重要的会计政策和会计估计

对于证券交易所上市的股票，若出现重大事项停牌或交易不活跃（包括涨跌停时的交易不活跃）等情况，本基金根据中国证监会公告 [2008] 38 号《关于进一步规范证券投资基金估值业务的指导意见》，根据具体情况采用《关于发布中基协（AMAC）基金行业股票估值指数的通知》提供的指数收益法、市盈率法、现金流量折现法等估值技术进行估值。

对于在锁定期内的非公开发行股票，根据中国证监会证监会计字 [2007] 21 号《关于证券投

资基金执行<企业会计准则>估值业务及份额净值计价有关事项的通知》，若在证券交易所挂牌的同一股票的市场交易收盘价低于非公开发行股票初始投资成本，按估值日证券交易所挂牌的同一股票的市场交易收盘价估值；若在证券交易所挂牌的同一股票的市场交易收盘价高于非公开发行股票初始投资成本，按锁定期内已经过交易所交易天数占锁定期内总交易所交易天数的比例将两者之间差价的一部分确认为估值增值。

根据《中国证券投资基金业协会估值核算工作小组关于 2015 年 1 季度固定收益品种的估值处理标准》（以下简称“估值处理标准”），在上海证券交易所、深圳证券交易所及银行间同业市场上市交易或挂牌转让的固定收益品种（估值处理标准另有规定的除外），采用第三方估值机构提供的价格数据进行估值。

6.4.5 会计政策和会计估计变更以及差错更正的说明

6.4.5.1 会计政策变更的说明

无

6.4.5.2 会计估计变更的说明

无

6.4.5.3 差错更正的说明

无

6.4.6 税项

根据财税字 [1998] 55 号文《财政部、国家税务总局关于证券投资基金税收问题的通知》、财税 [2002] 128 号文《关于开放式证券投资基金有关税收问题的通知》、财税 [2004] 78 号文《关于证券投资基金税收政策的通知》、财税 [2012] 85 号文《财政部、国家税务总局、证监会关于实施上市公司股息红利差别化个人所得税政策有关问题的通知》、财税 [2015] 101 号《财政部 国家税务总局证监会关于上市公司股息红利差别化个人所得税政策有关问题的通知》、财税 [2005] 103 号文《关于股权分置试点改革有关税收政策问题的通知》、上证交字 [2008] 16 号《关于做好调整证券交易印花税税率相关工作的通知》及深圳证券交易所于 2008 年 9 月 18 日发布的《深圳证券交易所关于做好证券交易印花税征收方式调整工作的通知》、财税 [2008] 1 号文《财政部、国家税务总局关于企业所得税若干优惠政策的通知》、财税 [2016] 36 号文《财政部、国家税务总局关于全面推开营业税改征增值税试点的通知》、财税 [2016] 140 号文《关于明确金融、房地产开发、教育辅助服务等增值税政策的通知》、财税 [2017] 2 号文《关于资管产品增值税政策有关问题的补充通知》、财税 [2015] 125 号文《关于内地与香港基金互认有关税收政策的通知》、《关

于资管产品增值税有关问题的通知》（财税[2017] 56 号）及其他相关税务法规和实务操作，本基金适用的主要税项列示如下：

(a) 以发行基金方式募集资金，不属于营业税征收范围，不征收营业税。

(b) 证券投资基金管理人运用基金买卖股票、债券的差价收入暂免征收营业税和企业所得税。

(c) 自 2016 年 5 月 1 日起，在全国范围内全面推开营业税改征增值税（以下称营改增）试点，建筑业、房地产业、金融业、生活服务业等全部营业税纳税人，纳入试点范围，由缴纳营业税改为缴纳增值税。

证券投资基金（封闭式证券投资基金，开放式证券投资基金）管理人运用基金买卖股票、债券收入免征增值税。

2018 年 1 月 1 日（含）以后，资管产品管理人（以下称管理人）运营资管产品过程中发生的增值税应税行为（以下称资管产品运营业务），以管理人为增值税纳税人，暂适用简易计税方法，按照 3% 的征收率缴纳增值税。管理人接受投资者委托以及管理人发生的除资管产品运营业务以外的其他增值税应税行为（以下称其他业务），按照现行规定缴纳增值税。管理人应分别核算资管产品运营业务和其他业务的销售额和增值税应纳税额，未分别核算的，资管产品运营业务不得适用于简易计税方法。对资管产品在 2018 年 1 月 1 日前运营过程中发生的增值税应税行为，未缴纳增值税的，不再缴纳；已缴纳增值税的，已纳税额从管理人以后月份的增值税应纳税额中抵减。因此，截至 2017 年 6 月 30 日，本基金没有计提有关增值税费用。

(d) 基金作为流通股股东在股权分置改革过程中收到由非流通股股东支付的股份、现金对价，暂免征收印花税、企业所得税和个人所得税。

(e) 对基金取得的股票的股息、红利收入，债券的利息收入，由上市公司、发行债券的企业在向基金支付上述收入时代扣代缴 20% 的个人所得税。自 2013 年 1 月 1 日起，对所取得的股息红利收入根据持股期限差别化计算个人所得税的应纳税所得额：持股期限在 1 个月以内（含 1 个月）的，其股息红利所得全额计入应纳税所得额；持股期限在 1 个月以上至 1 年（含 1 年）的，暂减按 50% 计入应纳税所得额；持股期限超过 1 年的，股权登记日为自 2013 年 1 月 1 日起至 2015 年 9 月 7 日期间的，暂减按 25% 计入应纳税所得额，股权登记日在 2015 年 9 月 8 日及以后的，暂免征收个人所得税。

(f) 基金卖出股票按 0.1% 的税率缴纳股票交易印花税，买入股票不征收股票交易印花税。

(g) 对投资者（包括个人和机构投资者）从基金分配中取得的收入，暂不征收个人所得税和企业所得税。

6.4.7 重要财务报表项目的说明

6.4.7.1 银行存款

单位：人民币元

项目	本期末
	2017 年 6 月 30 日
活期存款	4,488,610.68
定期存款	-
其中：存款期限 1-3 个月	-
其他存款	-
合计：	4,488,610.68

6.4.7.2 交易性金融资产

单位：人民币元

项目	本期末			
	2017 年 6 月 30 日			
	成本	公允价值	公允价值变动	
股票	121,402,669.15	131,073,820.02	9,671,150.87	
贵金属投资-金交所 黄金合约	-	-	-	
债券	交易所市场	3,997,600.00	3,985,200.00	-12,400.00
	银行间市场	49,899,791.79	49,995,000.00	95,208.21
	合计	53,897,391.79	53,980,200.00	82,808.21
资产支持证券	-	-	-	
基金	-	-	-	
其他	-	-	-	
合计	175,300,060.94	185,054,020.02	9,753,959.08	

6.4.7.3 衍生金融资产/负债

本基金本报告期末无衍生金融资产/负债。

6.4.7.4 买入返售金融资产**6.4.7.4.1 各项买入返售金融资产期末余额**

单位：人民币元

项目	本期末 2017年6月30日	
	账面余额	其中：买断式逆回购
买入返售证券	3,000,000.00	-
合计	3,000,000.00	-

6.4.7.4.2 期末买断式逆回购交易中取得的债券

本基金本报告期末未持有买断式逆回购交易中取得的债券。

6.4.7.5 应收利息

单位：人民币元

项目	本期末 2017年6月30日
应收活期存款利息	2,603.28
应收定期存款利息	-
应收其他存款利息	-
应收结算备付金利息	1,120.80
应收债券利息	831,652.13
应收买入返售证券利息	-1,512.33
应收申购款利息	-
应收黄金合约拆借孳息	-
其他	19.20
合计	833,883.08

6.4.7.6 其他资产

本基金本报告期末无其他资产。

6.4.7.7 应付交易费用

单位：人民币元

项目	本期末 2017年6月30日
交易所市场应付交易费用	730,686.63
银行间市场应付交易费用	175.00
合计	730,861.63

6.4.7.8 其他负债

单位：人民币元

项目	本期末 2017年6月30日
应付券商交易单元保证金	-
应付赎回费	-
预提费用	84,302.56
合计	84,302.56

6.4.7.9 实收基金

金额单位：人民币元

项目	本期 2017年1月1日至2017年6月30日	
	基金份额(份)	账面金额
上年度末	200,107,012.29	200,107,012.29
本期申购	1,255.40	1,255.40
本期赎回(以“-”号填列)	-21,901.64	-21,901.64
- 基金拆分/份额折算前	-	-

基金拆分/份额折算变动份额	-	-
本期申购	-	-
本期赎回(以“-”号填列)	-	-
本期末	200,086,366.05	200,086,366.05

注：申购含红利再投、转换入份额，赎回含转换出份额。

6.4.7.10 未分配利润

单位：人民币元

项目	已实现部分	未实现部分	未分配利润合计
上年度末	1,140,271.77	-2,143,725.99	-1,003,454.22
本期利润	-14,912,383.08	11,897,691.72	-3,014,691.36
本期基金份额交易产生的变动数	1,086.25	-241.60	844.65
其中：基金申购款	30.84	2.38	33.22
基金赎回款	1,055.41	-243.98	811.43
本期已分配利润	-	-	-
本期末	-13,771,025.06	9,753,724.13	-4,017,300.93

6.4.7.11 存款利息收入

单位：人民币元

项目	本期
	2017年1月1日至2017年6月30日
活期存款利息收入	59,439.34
定期存款利息收入	-
其他存款利息收入	-
结算备付金利息收入	30,865.08
其他	300.18
合计	90,604.60

6.4.7.12 股票投资收益**6.4.7.12.1 股票投资收益——买卖股票差价收入**

单位：人民币元

项目	本期 2017年1月1日至2017年6月30日
卖出股票成交总额	569,196,792.74
减：卖出股票成本总额	582,813,448.29
买卖股票差价收入	-13,616,655.55

6.4.7.13 债券投资收益**6.4.7.13.1 债券投资收益项目构成**

单位：人民币元

项目	本期 2017年1月1日至2017年6月30日
债券投资收益——买卖债券（、债转股及债券到期兑付）差价收入	-1,791.75
债券投资收益——赎回差价收入	-
债券投资收益——申购差价收入	-
合计	-1,791.75

6.4.7.13.2 债券投资收益——买卖债券差价收入

单位：人民币元

项目	本期 2017年1月1日至2017年6月30日
卖出债券（、债转股及债券到期兑付）成交总额	16,421,841.46
减：卖出债券（、债转股及债券到期兑付）成本总额	16,012,791.75

减：应收利息总额	410,841.46
买卖债券差价收入	-1,791.75

6.4.7.13.3 债券投资收益——赎回差价收入

本基金本报告期内无赎回差价收入。

6.4.7.13.4 债券投资收益——申购差价收入

本基金本报告期内无申购差价收入。

6.4.7.13.5 资产支持证券投资收益

本基金本报告期内无资产支持证券投资收益。

6.4.7.14 衍生工具收益

6.4.7.14.1 衍生工具收益——买卖权证差价收入

本基金本报告期内无买卖权证差价收入。

6.4.7.14.2 衍生工具收益——其他投资收益

本基金本报告期内无投资其他衍生工具。

6.4.7.15 股利收益

单位：人民币元

项目	本期
	2017年1月1日至2017年6月30日
股票投资产生的股利收益	1,088,033.86
基金投资产生的股利收益	-
合计	1,088,033.86

6.4.7.16 公允价值变动收益

单位：人民币元

项目名称	本期
	2017年1月1日至2017年6月30日
1. 交易性金融资产	11,897,691.72

——股票投资	11,814,883.51
——债券投资	82,808.21
——资产支持证券投资	-
——贵金属投资	-
——其他	-
2. 衍生工具	-
——权证投资	-
3. 其他	-
合计	11,897,691.72

6.4.7.17 其他收入

单位：人民币元

项目	本期
	2017年1月1日至2017年6月30日
基金赎回费收入	33.50
转换费收入	1.59
合计	35.09

6.4.7.18 交易费用

单位：人民币元

项目	本期
	2017年1月1日至2017年6月30日
交易所市场交易费用	1,552,925.95
银行间市场交易费用	1,050.00
合计	1,553,975.95

6.4.7.19 其他费用

单位：人民币元

项目	本期
	2017 年 1 月 1 日至 2017 年 6 月 30 日
审计费用	39,671.58
信息披露费	44,630.98
其他	400.00
汇划手续费	7,171.33
帐户维护费	3,000.00
合计	94,873.89

6.4.8 或有事项、资产负债表日后事项的说明

6.4.8.1 或有事项

截至资产负债表日，本基金没有需要在财务报表附注中说明的或有事项。

6.4.8.2 资产负债表日后事项

截至财务报表批准日，本基金无重大资产负债表日后事项。

6.4.9 关联方关系

6.4.9.1 本报告期存在控制关系或其他重大利害关系的关联方发生变化的情况

本报告期存在控制关系或其他重大利害关系的关联方未发生变化。

6.4.9.2 本报告期与基金发生关联交易的各关联方

关联方名称	与本基金的关系
中金基金	基金管理人、基金注册登记机构及基金销售机构
建设银行	基金托管人、基金销售机构
中金公司	基金管理人的股东、基金销售机构

注：1、本基金本报告期关联方未发生变化。

2、以下关联交易均在正常业务范围内按一般商业条款订立。

6.4.10 本报告期及上年度可比期间的关联方交易

6.4.10.1 通过关联方交易单元进行的交易

6.4.10.1.1 股票交易

金额单位：人民币元

关联方名称	本期 2017年1月1日至2017年6月30日	
	成交金额	占当期股票 成交总额的比例
中金公司	213, 503, 251. 36	17. 80%

6.4.10.1.2 债券交易

金额单位：人民币元

关联方名称	本期 2017年1月1日至2017年6月30日	
	成交金额	占当期债券 成交总额的比例
中金公司	10, 991. 20	0. 11%

6.4.10.1.3 债券回购交易

金额单位：人民币元

关联方名称	本期 2017年1月1日至2017年6月30日	
	回购成交金额	占当期债券回购 成交总额的比例
中金公司	840, 200, 000. 00	63. 74%

6.4.10.1.4 权证交易

本基金本报告期未进行权证交易。

6.4.10.1.5 应支付关联方的佣金

金额单位：人民币元

关联方名称	本期 2017年1月1日至2017年6月30日			
	当期佣金	占当期佣金总量的比例	期末应付佣金余额	占期末应付佣金总额的比例
中金公司	156,134.80	17.80%	9,530.69	1.30%

6.4.10.2 关联方报酬**6.4.10.2.1 基金管理费**

单位：人民币元

项目	本期 2017年1月1日至2017年6月30日
当期发生的基金应支付的管理费	1,472,517.15
其中：支付销售机构的客户维护费	0.00

注：1、支付基金管理人中金基金管理有限公司的基本管理费按前一日基金资产净值 1.50% 的年费率计提，逐日累计至每月月底，按月支付。其计算公式为：日基本管理费=前一日基金资产净值×1.50%/当年天数；

2、根据《开放式证券投资基金销售费用管理规定》，本基金本报告期无销售服务机构的客户维护费；

3、本基金合同生效日为 2016 年 11 月 10 日，无上年度可比期间数据。

6.4.10.2.2 基金托管费

单位：人民币元

项目	本期 2017年1月1日至2017年6月30日
当期发生的基金应支付的托管费	245,419.54

注：支付基金托管人建设银行的基金托管费按前一日基金资产净值 0.25% 的年费率计提，逐日累计至每月月底，按月支付。计算公式为：日基金托管费=前一日基金资产净值×0.25%/当年天数。

6.4.10.2.3 销售服务费

本基金本报告期无销售服务费。

6.4.10.3 与关联方进行银行间同业市场的债券(含回购)交易

本报告期本基金未发生与关联方进行银行间同业市场的债券（含回购）交易。

6.4.10.4 各关联方投资本基金的情况**6.4.10.4.1 报告期内基金管理人运用固有资金投资本基金的情况**

本基金本报告期内基金管理人无运用固有资金投资本基金。

6.4.10.4.2 报告期末除基金管理人之外的其他关联方投资本基金的情况

本报告期末除基金管理人之外的其他关联方未投资本基金。

6.4.10.5 由关联方保管的银行存款余额及当期产生的利息收入

单位：人民币元

关联方 名称	本期	
	2017年1月1日至2017年6月30日	
	期末余额	当期利息收入
中国建设银行	4,488,610.68	59,439.34

注：（1）本基金的活期存款由基金托管人中国建设银行保管，按银行同业利率计息。

（2）本基金的结算备付金本报告期末余额为 2,490,750.62 元，当期利息收入为 30,865.08 元。

6.4.10.6 本基金在承销期内参与关联方承销证券的情况

本基金本报告期末在承销期内参与认购关联方承销的证券。

6.4.10.7 其他关联交易事项的说明

本基金本报告期无其他关联交易事项。

6.4.11 利润分配情况

本基金本报告期内未实施利润分配。

6.4.12 期末（2017 年 6 月 30 日）本基金持有的流通受限证券

6.4.12.1 因认购新发/增发证券而于期末持有的流通受限证券

金额单位：人民币元

6.4.12.1.1 受限证券类别：股票										
证券代码	证券名称	成功认购日	可流通日	流通受限类型	认购价格	期末估值单价	数量 (单位：股)	期末成本总额	期末估值总额	备注
603933	睿能科技	2017年6月28日	2017年7月6日	新股流通受限	20.20	20.20	857	17,311.40	17,311.40	-
603305	旭升股份	2017年6月30日	2017年7月10日	新股流通受限	11.26	11.26	1,351	15,212.26	15,212.26	-
603331	百达精工	2017年6月27日	2017年7月5日	新股流通受限	9.63	9.63	999	9,620.37	9,620.37	-
603617	君禾股份	2017年6月23日	2017年7月3日	新股流通受限	8.93	8.93	832	7,429.76	7,429.76	-

6.4.12.2 期末持有的暂时停牌等流通受限股票

金额单位：人民币元

股票代码	股票名称	停牌日期	停牌原因	期末估值单价	复牌日期	复牌开盘价	数量(股)	期末成本总额	期末估值总额	备注
600657	信达	2017年6月	临时	5.76	2017年8月	6.19	203,000	1,198,089.46	1,169,280.00	-

	地 产	月 19 日	停 牌		月 10 日						
002399	海 普 瑞	2017 年 6 月 29 日	临 时 停 牌	20.23	-	-	56,442	1,194,627.81	1,141,821.66	-	-
601989	中 国 重 工	2017 年 5 月 31 日	临 时 停 牌	6.21	-	-	148,500	904,130.42	922,185.00	-	-
600795	国 电 电 力	2017 年 6 月 5 日	临 时 停 牌	3.60	-	-	166,400	569,765.00	599,040.00	-	-
601088	中 国 神 华	2017 年 6 月 5 日	临 时 停 牌	22.29	-	-	26,600	562,303.00	592,914.00	-	-
601727	上 海 电 气	2017 年 6 月 23 日	临 时 停 牌	7.57	2017 年 7 月 3 日	7.54	58,400	407,164.73	442,088.00	-	-
000034	神 州 数 码	2017 年 3 月 21 日	临 时 停 牌	24.45	2017 年 7 月 18 日	22.01	15,800	358,892.66	386,310.00	-	-
600959	江 苏 有	2017 年 6 月 19 日	临 时 停 牌	10.57	-	-	22,300	237,252.00	235,711.00	-	-

	线	日	牌							
000301	东 方 市 场	2017 年 6 月 23 日	临 时 停 牌	5.05	-	-	15,700	80,888.00	79,285.00	-
300092	科 新 机 电	2017 年 4 月 14 日	临 时 停 牌	12.70	-	-	2,500	33,495.08	31,750.00	-
002505	大 康 农 业	2017 年 3 月 13 日	临 时 停 牌	3.50	-	-	7,500	26,534.20	26,250.00	-
000889	茂 业 通 信	2017 年 4 月 14 日	临 时 停 牌	16.71	-	-	1,200	20,365.72	20,052.00	-
000755	山 西 三 维	2017 年 4 月 5 日	临 时 停 牌	6.75	-	-	800	6,352.00	5,400.00	-

6.4.12.3 期末债券正回购交易中作为抵押的债券

6.4.12.3.1 银行间市场债券正回购

本报告期末本基金无银行间市场债券正回购余额。

6.4.12.3.2 交易所市场债券正回购

本报告期末本基金无交易所市场债券正回购余额。

6.4.13 金融工具风险及管理

6.4.13.1 风险管理政策和组织架构

本基金属于混合型基金，其预期的风险和收益低于股票基金，高于债券基金和货币市场基金。本基金投资风险主要包括：信用风险、流动性风险、市场风险、管理风险、估值风险、操作风险、技术风险、合规性风险等。对于上述风险本基金管理人制定了政策和程序来识别及分析这些风险，并设定适当的风险限额及内部控制流程对相应风险进行控制，从而控制风险，实现本基金的投资目标。

本基金的基金管理人风险管理的目标为在有效控制风险的前提下，实现基金份额持有人利益最大化；建立并完善风险控制体系，实现从公司决策、执行到监督的有效运作，从而将各种风险控制控制在合理水平，保障业务稳健运行。

本基金管理人建立科学严密的风险管理体系和职责清晰的五道内部控制防线，采用“自上而下”和“自下而上”相结合的方式进行风险管理。“自上而下”是指通过董事会、风控与合规委员会、公司下设的风险管理委员会和风险管理部、各业务部门以及每个业务环节和岗位自上而下形成的风险管理和监督体系。“自下而上”是指每个业务环节和岗位，各业务部门以及风险管理部对相关风险进行监控并逐级上报从而形成的风险控制和反馈体系。通过这种上下结合的风险控制体系，实现风险控制的有效性和全面性。

6.4.13.2 信用风险

信用风险是指基金在交易过程发生交收违约，或者基金所投资的债券发行人出现违约、拒绝支付到期本息，导致基金资产损失和收益变化的风险。本基金持有一家公司发行的证券市值不超过基金资产净值的 10%，且本基金与由本基金管理人管理的其他基金共同持有一家公司发行的证券，不超过该证券的 10%。除通过上述投资限定控制相应信用风险外，本基金管理人通过信用分析团队建立了内部评级体系和交易对手库，对发行人及债券投资进行内部评级，对交易对手的资信状况进行充分评估、设定授信额度，以控制可能出现的信用风险。

6.4.13.2.1 按短期信用评级列示的债券投资

单位：人民币元

短期信用评级	本期末 2017 年 6 月 30 日
A-1	-
A-1 以下	-

未评级	39,875,000.00
合计	39,875,000.00

注：以上按短期信用评级列示的债券投资中不包含国债、政策性金融债及央行票据等。

6.4.13.2 按长期信用评级列示的债券投资

单位：人民币元

长期信用评级	本期末 2017年6月30日	上年度末 2016年12月31日
AAA	-	-
AAA 以下	10,120,000.00	-
未评级	-	-
合计	10,120,000.00	-

注：以上按长期信用评级列示的债券投资中不包含国债、政策性金融债及央行票据等。

6.4.13.3 流动性风险

流动性风险指基金投资组合的证券会因为各种原因使交易的执行难度提高，买入成本或变现成本增加。本基金的流动性风险主要来自两个方面：一是基金份额持有人可随时要求赎回其持有的基金份额，二是基金投资品种所处的交易市场不活跃而造成变现困难。本基金保持不低于基金资产净值 5% 的现金或者到期日在一年以内的政府债券，以备支付基金份额持有人的赎回款项。此外，本基金亦可通过卖出回购金融资产方式借入短期资金应对流动性需求。本基金所投资的证券在证券交易所或银行间市场交易，除在“期末本基金持有的流通受限证券”中列示的部分基金资产流通暂时受限制的情况外，其余均能及时变现。

6.4.13.4 市场风险

市场风险是指证券市场中各种证券的公允价值或未来现金流量因所处市场各类价格因素的变动而发生波动，导致基金收益的不确定性。包括利率风险、外汇风险和其他价格风险。

6.4.13.4.1 利率风险

利率风险是指由于市场利率变动导致金融工具的公允价值或现金流量发生波动，由此带来基金收益的不确定性。利率敏感性金融工具面临因市场利率上升而导致公允价值下降的风险。市场

利率的变化还将带来票息的再投资风险，对基金的收益造成影响。本基金管理人在利率风险管理方面，定期监控本基金面临的利率风险敞口，并通过调整基金投资组合的久期等方法对上述利率风险进行管理。

6.4.13.4.1.1 利率风险敞口

单位：人民币元

本期末 2017年6月30日	1年以内	1-5年	5年以上	不计息	合计
资产					
银行存款	4,488,610.68	-	-	-	4,488,610.68
结算备付金	2,490,750.62	-	-	-	2,490,750.62
存出保证金	42,659.44	-	-	-	42,659.44
交易性金融资产-股票 投资	-	-	-	131,073,820.02	131,073,820.02
交易性金融资产-债券 投资	53,980,200.00	-	-	-	53,980,200.00
买入返售金融资产	3,000,000.00	-	-	-	3,000,000.00
应收证券清算款	-	-	-	1,248,489.11	1,248,489.11
应收利息	-	-	-	833,883.08	833,883.08
应收股利	-	-	-	-	-
应收申购款	-	-	-	-	-
资产总计	64,002,220.74	-	-	133,156,192.21	197,158,412.95
负债					
卖出回购金融资产款	-	-	-	-	-
应付证券清算款	-	-	-	-	-
应付赎回款	-	-	-	-	-
应付管理人报酬	-	-	-	235,014.54	235,014.54
应付托管费	-	-	-	39,169.10	39,169.10
应付交易费用	-	-	-	730,861.63	730,861.63
应付销售服务费	-	-	-	-	-

应付利息	-	-	-	-	-
其他负债	-	-	-	84,302.56	84,302.56
负债总计	-	-	-	1,089,347.83	1,089,347.83
利率敏感度缺口	64,002,220.74	-	-	132,066,844.38	196,069,065.12
上年度末 2016年12月31日	1年以内	1-5年	5年以上	不计息	合计
资产					
银行存款	23,135,921.34	-	-	-	23,135,921.34
结算备付金	7,242,393.59	-	-	-	7,242,393.59
存出保证金	16,498.65	-	-	-	16,498.65
交易性金融资产-股票 投资	-	-	-	69,148,347.42	69,148,347.42
交易性金融资产-债券 投资	-	-	-	-	-
买入返售金融资产	100,000,000.00	-	-	-	100,000,000.00
应收证券清算款	-	-	-	-	-
应收利息	-	-	-	79,661.97	79,661.97
应收股利	-	-	-	-	-
应收申购款	-	-	-	-	-
资产总计	130,394,813.58	-	-	69,228,009.39	199,622,822.97
负债					
卖出回购金融资产款	-	-	-	-	-
应付证券清算款	-	-	-	15,385.93	15,385.93
应付赎回款	-	-	-	-	-
应付管理人报酬	-	-	-	252,803.04	252,803.04
应付托管费	-	-	-	42,133.83	42,133.83
应付交易费用	-	-	-	148,942.10	148,942.10
应付销售服务费	-	-	-	-	-
应付利息	-	-	-	-	-

其他负债	-	-	-	60,000.00	60,000.00
负债总计	-	-	-	519,264.90	519,264.90
利率敏感度缺口	130,394,813.58	-	-	68,708,744.49	199,103,558.07

注：表中所示为本基金资产及负债的公允价值，并按照合约规定的利率重新定价日或到期日孰早者予以分类。

6.4.13.4.1.2 利率风险的敏感性分析

假设	该利率敏感性分析数据结果为基于本基金报表日组合持有固定收益类资产的利率风险状况测算的理论变动值对基金资产净值的影响金额。		
	假定所有期限的利率均以相同幅度变动 25 个基点，其他市场变量均不发生变化。		
	此项影响并未考虑基金经理为降低利率风险而可能采取的风险管理活动。		
分析	相关风险变量的变动	对资产负债表日基金资产净值的影响金额（单位：人民币元）	
		本期末（2017 年 6 月 30 日）	上年度末（2016 年 12 月 31 日）
	市场利率下降 25 个基点	33,891.91	-
	市场利率上升 25 个基点	-33,891.91	-

注：上年度末本基金未持有交易性债券投资，因此市场利率的变动对于本基金资产净值无重大影响。

6.4.13.4.2 外汇风险

本基金的所有资产及负债以人民币计价，因此无重大外汇风险。

6.4.13.4.3 其他价格风险

本基金面临的其他价格风险是指基金所持金融工具的公允价值或未来现金流量因除市场利率和外汇汇率以外的市场价格因素变动而发生波动的风险。本基金部分投资于证券交易所上市的股票，所面临的其他价格风险来源于单个证券发行主体自身经营情况或特殊事项的影响，也可能来源于证券市场整体波动的影响。

6.4.13.4.3.1 其他价格风险敞口

金额单位：人民币元

项目	本期末 2017年6月30日		上年度末 2016年12月31日	
	公允价值	占基金 资产净 值比例 (%)	公允价值	占基金资 产净值比 例 (%)
交易性金融资产—股票投资	131,073,820.02	66.85	69,148,347.42	34.73
交易性金融资产—基金投资	—	—	—	—
交易性金融资产—债券投资	53,980,200.00	27.53	—	—
交易性金融资产—贵金属投资	—	—	—	—
衍生金融资产—权证投资	—	—	—	—
其他	—	—	—	—
合计	185,054,020.02	94.38	69,148,347.42	34.73

6.4.13.4.3.2 其他价格风险的敏感性分析

本期末本基金成立未满一年，尚无足够经验数据。

6.4.13.4.4 采用风险价值法管理风险

本基金未采用风险价值法或类似方法进行分析、管理市场风险。

6.4.14 有助于理解和分析会计报表需要说明的其他事项

无

§ 7 投资组合报告

7.1 期末基金资产组合情况

金额单位：人民币元

序号	项目	金额	占基金总资产的比例 (%)
1	权益投资	131,073,820.02	66.48
	其中：股票	131,073,820.02	66.48
2	固定收益投资	53,980,200.00	27.38
	其中：债券	53,980,200.00	27.38
	资产支持证券	-	-
3	贵金属投资	-	-
4	金融衍生品投资	-	-
5	买入返售金融资产	3,000,000.00	1.52
	其中：买断式回购的买入返售金融资产	-	-
6	银行存款和结算备付金合计	6,979,361.30	3.54
7	其他各项资产	2,125,031.63	1.08
8	合计	197,158,412.95	100.00

7.2 期末按行业分类的股票投资组合

7.2.1 报告期末按行业分类的境内股票投资组合

金额单位：人民币元

代码	行业类别	公允价值（元）	占基金资产净值比例(%)
A	农、林、牧、渔业	26,250.00	0.01
B	采矿业	2,872,609.00	1.47
C	制造业	57,502,908.75	29.33
D	电力、热力、燃气及水生产和供应业	3,520,656.10	1.80
E	建筑业	5,133,815.00	2.62

F	批发和零售业	2,662,916.25	1.36
G	交通运输、仓储和邮政业	1,932,037.66	0.99
H	住宿和餐饮业	-	-
I	信息传输、软件和信息技术服务业	1,900,099.00	0.97
J	金融业	35,065,381.91	17.88
K	房地产业	17,033,984.46	8.69
L	租赁和商务服务业	459,584.00	0.23
M	科学研究和技术服务业	-	-
N	水利、环境和公共设施管理业	1,666,952.06	0.85
O	居民服务、修理和其他服务业	-	-
P	教育	-	-
Q	卫生和社会工作	-	-
R	文化、体育和娱乐业	1,296,625.83	0.66
S	综合	-	-
	合计	131,073,820.02	66.85

7.2.2 报告期末按行业分类的沪港通投资股票投资组合

本基金本报告期末未持有港股通股票资产。

7.3 期末按公允价值占基金资产净值比例大小排序的所有股票投资明细

金额单位：人民币元

序号	股票代码	股票名称	数量（股）	公允价值	占基金资产净值比例（%）
1	000651	格力电器	217,751	8,964,808.67	4.57
2	000333	美的集团	202,880	8,731,955.20	4.45
3	000002	万科 A	332,475	8,301,900.75	4.23
4	601318	中国平安	134,500	6,672,545.00	3.40
5	000725	京东方 A	1,255,800	5,224,128.00	2.66

6	000858	五 粮 液	90,000	5,009,400.00	2.55
7	600519	贵州茅台	7,000	3,302,950.00	1.68
8	600036	招商银行	135,300	3,235,023.00	1.65
9	000001	平安银行	337,600	3,170,064.00	1.62
10	601166	兴业银行	180,500	3,043,230.00	1.55
11	002304	洋河股份	32,403	2,812,904.43	1.43
12	600683	京投发展	360,379	2,742,484.19	1.40
13	001979	招商蛇口	128,100	2,736,216.00	1.40
14	000538	云南白药	28,300	2,655,955.00	1.35
15	000063	中兴通讯	111,801	2,654,155.74	1.35
16	601328	交通银行	412,800	2,542,848.00	1.30
17	002024	苏宁云商	202,365	2,276,606.25	1.16
18	601668	中国建筑	228,400	2,210,912.00	1.13
19	000166	申万宏源	365,454	2,046,542.40	1.04
20	600000	浦发银行	159,380	2,016,157.00	1.03
21	601288	农业银行	564,500	1,987,040.00	1.01
22	600887	伊利股份	85,708	1,850,435.72	0.94
23	000625	长安汽车	122,268	1,763,104.56	0.90
24	601169	北京银行	187,000	1,714,790.00	0.87
25	000069	华侨城A	165,701	1,666,952.06	0.85
26	300059	东方财富	136,800	1,644,336.00	0.84
27	601398	工商银行	312,300	1,639,575.00	0.84
28	002594	比亚迪	32,600	1,628,370.00	0.83
29	601766	中国中车	150,084	1,518,850.08	0.77
30	600104	上汽集团	48,700	1,512,135.00	0.77
31	600900	长江电力	96,000	1,476,480.00	0.75
32	002673	西部证券	103,088	1,465,911.36	0.75
33	000895	双汇发展	56,500	1,341,875.00	0.68

34	002739	万达院线	25,439	1,296,625.83	0.66
35	600657	信达地产	203,000	1,169,280.00	0.60
36	601988	中国银行	314,800	1,164,760.00	0.59
37	002399	海普瑞	56,442	1,141,821.66	0.58
38	600276	恒瑞医药	22,516	1,139,084.44	0.58
39	600048	保利地产	105,500	1,051,835.00	0.54
40	601390	中国中铁	113,800	986,646.00	0.50
41	601818	光大银行	237,003	959,862.15	0.49
42	601186	中国铁建	77,100	927,513.00	0.47
43	601989	中国重工	148,500	922,185.00	0.47
44	600028	中国石化	153,400	909,662.00	0.46
45	600518	康美药业	41,430	900,688.20	0.46
46	600015	华夏银行	97,560	899,503.20	0.46
47	600019	宝钢股份	132,700	890,417.00	0.45
48	601006	大秦铁路	85,200	714,828.00	0.36
49	600585	海螺水泥	30,800	700,084.00	0.36
50	600795	国电电力	166,400	599,040.00	0.31
51	601899	紫金矿业	174,200	597,506.00	0.30
52	601088	中国神华	26,600	592,914.00	0.30
53	601669	中国电建	74,400	589,248.00	0.30
54	601857	中国石油	74,900	575,981.00	0.29
55	601336	新华保险	11,150	573,110.00	0.29
56	600999	招商证券	33,100	569,982.00	0.29
57	601985	中国核电	71,700	559,977.00	0.29
58	601600	中国铝业	113,300	512,116.00	0.26
59	600340	华夏幸福	14,500	486,910.00	0.25
60	600010	包钢股份	218,620	478,777.80	0.24
61	600886	国投电力	59,919	473,360.10	0.24

62	002027	分众传媒	33,400	459,584.00	0.23
63	601727	上海电气	58,400	442,088.00	0.23
64	601788	光大证券	29,000	432,970.00	0.22
65	601800	中国交建	26,400	419,496.00	0.21
66	600893	中航动力	14,702	401,364.60	0.20
67	600111	北方稀土	34,300	388,619.00	0.20
68	000034	神州数码	15,800	386,310.00	0.20
69	002797	第一创业	37,780	347,953.80	0.18
70	601018	宁波港	61,100	345,215.00	0.18
71	600023	浙能电力	60,900	332,514.00	0.17
72	600018	上港集团	48,899	310,019.66	0.16
73	600115	东方航空	43,500	295,800.00	0.15
74	601198	东兴证券	17,100	294,804.00	0.15
75	601998	中信银行	45,900	288,711.00	0.15
76	600606	绿地控股	35,600	278,392.00	0.14
77	600663	陆家嘴	11,293	266,966.52	0.14
78	601111	中国国航	27,300	266,175.00	0.14
79	600061	国投安信	16,300	253,465.00	0.13
80	600959	江苏有线	22,300	235,711.00	0.12
81	601225	陕西煤业	27,800	196,546.00	0.10
82	000301	东方市场	15,700	79,285.00	0.04
83	603801	志邦股份	1,406	47,522.80	0.02
84	603043	广州酒家	1,810	45,738.70	0.02
85	300666	江丰电子	2,276	43,448.84	0.02
86	000004	国农科技	1,650	42,322.50	0.02
87	300092	科新机电	2,500	31,750.00	0.02
88	002505	大康农业	7,500	26,250.00	0.01
89	603335	迪生力	2,230	24,864.50	0.01

90	603679	华体科技	809	21,438.50	0.01
91	603938	三孚股份	1,246	20,932.80	0.01
92	000889	茂业通信	1,200	20,052.00	0.01
93	603933	睿能科技	857	17,311.40	0.01
94	603305	旭升股份	1,351	15,212.26	0.01
95	300669	沪宁股份	841	14,650.22	0.01
96	603286	日盈电子	890	13,528.00	0.01
97	603331	百达精工	999	9,620.37	0.00
98	603617	君禾股份	832	7,429.76	0.00
99	000755	山西三维	800	5,400.00	0.00

7.4 报告期内股票投资组合的重大变动

7.4.1 累计买入金额超出期初基金资产净值 2%或前 20 名的股票明细

金额单位：人民币元

序号	股票代码	股票名称	本期累计买入金额	占期初基金资产净值比例 (%)
1	000651	格力电器	7,345,409.42	3.69
2	000333	美的集团	7,293,630.00	3.66
3	000002	万科 A	7,255,396.28	3.64
4	601318	中国平安	5,990,454.00	3.01
5	000725	京东方 A	5,358,852.00	2.69
6	000858	五粮液	4,277,649.80	2.15
7	600792	云煤能源	4,011,269.14	2.01
8	600823	世茂股份	4,002,198.78	2.01
9	601515	东风股份	3,913,547.84	1.97
10	000759	中百集团	3,789,093.08	1.90
11	601313	江南嘉捷	3,764,922.82	1.89
12	000919	金陵药业	3,711,282.34	1.86

13	600356	恒丰纸业	3,702,573.12	1.86
14	600361	华联综超	3,442,679.69	1.73
15	600676	交运股份	3,413,059.68	1.71
16	300233	金城医药	3,395,533.64	1.71
17	002528	英飞拓	3,388,761.40	1.70
18	600508	上海能源	3,284,216.61	1.65
19	600845	宝信软件	3,260,233.51	1.64
20	300158	振东制药	3,252,367.33	1.63

7.4.2 累计卖出金额超出期初基金资产净值 2%或前 20 名的股票明细

金额单位：人民币元

序号	股票代码	股票名称	本期累计卖出金额	占期初基金资产净值比例 (%)
1	000966	长源电力	4,459,025.67	2.24
2	600823	世茂股份	4,285,703.76	2.15
3	600792	云煤能源	4,103,773.41	2.06
4	601313	江南嘉捷	3,944,547.48	1.98
5	002641	永高股份	3,893,424.39	1.96
6	600356	恒丰纸业	3,860,239.48	1.94
7	601515	东风股份	3,671,323.20	1.84
8	601188	龙江交通	3,587,590.11	1.80
9	600508	上海能源	3,568,369.03	1.79
10	600213	亚星客车	3,536,914.61	1.78
11	000759	中百集团	3,530,948.97	1.77
12	000919	金陵药业	3,340,538.85	1.68
13	300233	金城医药	3,333,111.34	1.67
14	600780	通宝能源	3,240,892.04	1.63
15	000900	现代投资	3,206,582.99	1.61

16	600052	浙江广厦	3,202,533.28	1.61
17	600361	华联综超	3,164,802.80	1.59
18	601339	百隆东方	3,156,356.10	1.59
19	000951	中国重汽	3,099,392.72	1.56
20	600665	天地源	3,095,591.88	1.55

7.4.3 买入股票的成本总额及卖出股票的收入总额

单位：人民币元

买入股票成本（成交）总额	632,924,037.38
卖出股票收入（成交）总额	569,196,792.74

7.5 期末按债券品种分类的债券投资组合

金额单位：人民币元

序号	债券品种	公允价值	占基金资产净值比例（%）
1	国家债券	3,985,200.00	2.03
2	央行票据	-	-
3	金融债券	-	-
	其中：政策性金融债	-	-
4	企业债券	30,091,000.00	15.35
5	企业短期融资券	-	-
6	中期票据	10,120,000.00	5.16
7	可转债（可交换债）	-	-
8	同业存单	9,784,000.00	4.99
9	其他	-	-
10	合计	53,980,200.00	27.53

7.6 期末按公允价值占基金资产净值比例大小排序的前五名债券投资明细

金额单位：人民币元

序号	债券代码	债券名称	数量（张）	公允价值	占基金资产净值
----	------	------	-------	------	---------

					比例 (%)
1	1282532	12 蓉公交 MTN1	100,000	10,120,000.00	5.16
2	011698984	16 宏泰国资 SCP002	100,000	10,032,000.00	5.12
3	011698625	16 特变股份 SCP002	100,000	10,031,000.00	5.12
4	011698813	16 富兴 SCP003	100,000	10,028,000.00	5.11
5	111709274	17 浦发银行 CD274	100,000	9,784,000.00	4.99

7.7 期末按公允价值占基金资产净值比例大小排序的所有资产支持证券投资明细

本基金本报告期末未持有资产支持证券。

7.8 报告期末按公允价值占基金资产净值比例大小排序的前五名贵金属投资明细

本基金本报告期末未持有贵金属投资。

7.9 期末按公允价值占基金资产净值比例大小排序的前五名权证投资明细

本基金本报告期末未持有权证投资。

7.10 报告期末本基金投资的股指期货交易情况说明

7.10.1 报告期末本基金投资的股指期货持仓和损益明细

本基金本报告期末未持有股指期货。

7.10.2 本基金投资股指期货的投资政策

本报告期末，本基金无股指期货投资。

7.11 报告期末本基金投资的国债期货交易情况说明

7.11.1 本期国债期货投资政策

本报告期末，本基金无国债期货投资。

7.11.2 报告期末本基金投资的国债期货持仓和损益明细

本报告期末，本基金无国债期货投资。

7.11.3 本期国债期货投资评价

本报告期末，本基金无国债期货投资。

7.12 投资组合报告附注

7.12.1

本基金投资的前十名证券的发行主体本期未出现被监管部门立案调查，或在报告编制日前一年内受到公开谴责、处罚的情形。

7.12.2

本基金投资的前十名股票未超出基金合同规定的备选股票库。

7.12.3 期末其他各项资产构成

单位：人民币元

序号	名称	金额
1	存出保证金	42,659.44
2	应收证券清算款	1,248,489.11
3	应收股利	-
4	应收利息	833,883.08
5	应收申购款	-
6	其他应收款	-
7	待摊费用	-
8	其他	-
9	合计	2,125,031.63

7.12.4 期末持有的处于转股期的可转换债券明细

基金本报告期末未持有处于转股期的可转换债券。

7.12.5 期末前十名股票中存在流通受限情况的说明

本基金本报告期末前十名股票中不存在流通受限情况。

7.12.6 投资组合报告附注的其他文字描述部分

由于四舍五入原因，分项之和与合计项之间可能存在尾差。

§ 8 基金份额持有人信息

8.1 期末基金份额持有人户数及持有人结构

份额单位：份

持有人户数 (户)	户均持有的 基金份额	持有人结构			
		机构投资者		个人投资者	
		持有份额	占总份 额比例	持有份额	占总份 额比例
206	971, 293. 04	200, 000, 000. 00	99. 96%	86, 366. 05	0. 04%

8.2 期末基金管理人的从业人员持有本基金的情况

项目	持有份额总数（份）	占基金总份额比例
基金管理人所有从业人员持有本基金	28, 804. 53	0. 0100%

8.3 期末基金管理人的从业人员持有本开放式基金份额总量区间的情况

项目	持有基金份额总量的数量区间（万份）
本公司高级管理人员、基金投资和研究部门负责人持有本开放式基金	0~10
本基金基金经理持有本开放式基金	0

§ 9 开放式基金份额变动

单位：份

基金合同生效日（2016年11月10日）基金份额总额	200,107,412.33
本报告期期初基金份额总额	200,107,012.29
本报告期基金总申购份额	1,255.40
减：本报告期基金总赎回份额	21,901.64
本报告期基金拆分变动份额（份额减少以“-”填列）	-
本报告期期末基金份额总额	200,086,366.05

注：报告期期间基金总申购份额含转换入份额；基金总赎回份额含转换出份额。

§ 10 重大事件揭示

10.1 基金份额持有人大会决议

本报告期内，本基金未召开基金份额持有人大会。

10.2 基金管理人、基金托管人的专门基金托管部门的重大人事变动

本基金本报告期内，基金管理人、基金托管人的专门基金托管部门未发生重大人事变动。

10.3 涉及基金管理人、基金财产、基金托管业务的诉讼

本报告期无涉及本基金管理人、基金财产、基金托管业务的诉讼事项。

10.4 基金投资策略的改变

本基金本报告期内投资策略未发生改变。

10.5 为基金进行审计的会计师事务所情况

本基金的审计机构为毕马威华振会计师事务所（特殊普通合伙），该审计机构自基金合同生效日起向本基金提供审计服务，无改聘情况。

10.6 管理人、托管人及其高级管理人员受稽查或处罚等情况

本基金管理人、托管人及其高级管理人员在本报告期内未受到任何稽查或处罚。

10.7 基金租用证券公司交易单元的有关情况

10.7.1 基金租用证券公司交易单元进行股票投资及佣金支付情况

金额单位：人民币元

券商名称	交易单元 数量	股票交易		应支付该券商的佣金		备注
		成交金额	占当期股票 成交总额的比	佣金	占当期佣金 总量的比例	

			例			
东兴证券	2	550,206,105.64	45.86%	402,366.05	45.86%	-
民生证券	2	265,200,952.60	22.11%	193,941.22	22.11%	-
中金	2	213,503,251.36	17.80%	156,134.80	17.80%	-
中投证券	2	170,721,887.74	14.23%	124,848.67	14.23%	-

注：1、本基金管理人负责选择证券经营机构，租用其交易单元作为本基金的交易单元。基金交易单元的选择标准如下：

- (1) 经营行为稳健规范，内控制度健全，在业内有良好的声誉；
- (2) 具备基金运作所需的高效、安全的通讯条件，交易设施满足基金进行证券交易的需要；
- (3) 具有较强的全方位金融服务能力和水平，包括但不限于：有较好的研究能力和行业分析能力，能及时、全面的向公司提供高质量的关于宏观、行业及市场走向、个股分析报告及丰富全面的信息服务；能根据公司所管理基金的特定要求，提供专门研究报告，具有开发量化投资组合模型的能力；能积极为公司投资业务的开展，投资信息的交流以及其他方面业务的开展提供良好的服务和支持。

2、基金交易单元的选择程序如下：

- (1) 本基金管理人根据上述标准考察后确定选用交易单元的证券经营机构。
- (2) 基金管理人和被选中的证券经营机构签订交易单元租用协议。

10.7.2 基金租用证券公司交易单元进行其他证券投资的情况

金额单位：人民币元

券商名称	债券交易		债券回购交易		权证交易	
	成交金额	占当期债券成交总额的比例	成交金额	占当期债券回购成交总额的比例	成交金额	占当期权证成交总额的比例
东兴证券	-	-	119,000,000.00	9.03%	-	-
民生证券	9,996,400.00	99.89%	340,000,000.00	25.79%	-	-
中金	10,991.20	0.11%	840,200,000.00	63.74%	-	-
中投证券	-	-	19,000,000.00	1.44%	-	-

本基金本报告期末租用证券公司交易单元进行其他证券投资。

10.8 其他重大事件

序号	公告事项	法定披露方式	法定披露日期
1	中金基金管理有限公司督察长离任公告	《中国证券报》、《上海证券报》、《证券时报》及/或公司网站	2017年2月13日
2	中金基金管理有限公司督察长任职公告	《中国证券报》、《上海证券报》、《证券时报》及/或公司网站	2017年3月25日
3	中金量化多策略灵活配置混合型证券投资基金基金经理变更公告	《中国证券报》、《上海证券报》、《证券时报》及/或公司网站	2017年3月28日
4	中金量化多策略灵活配置混合型证券投资基金基金经理变更公告	《中国证券报》、《上海证券报》、《证券时报》及/或公司网站	2017年3月29日
5	中金量化多策略灵活配置混合型证券投资基金 2017 年第 1 季度报告	《中国证券报》、《上海证券报》、《证券时报》及/或公司网站	2017年4月21日
6	中金量化多策略灵活配置混合型证券投资基金更新招募说明书及其摘要	《中国证券报》、《上海证券报》、《证券时报》及/或公司网站	2017年6月24日
7	关于中金基金管理有限公司调整旗下基金最低持有份额的公告	《中国证券报》、《上海证券报》、《证券时报》及/或公司网站	2017年6月29日
8	关于中金基金管理有限公司旗下基金调整直销中心最低申购金额的公告	《中国证券报》、《上海证券报》、《证券时报》及/或公司网站	2017年6月29日

§ 11 影响投资者决策的其他重要信息

11.1 报告期内单一投资者持有基金份额比例达到或超过 20%的情况

投资者类别	报告期内持有基金份额变化情况					报告期末持有基金情况	
	序号	持有基金份额比例达到或者超过 20%的时间区间	期初份额	申购份额	赎回份额	持有份额	份额占比
机构	1	2017 年 1 月 1 日至 2017 年 6 月 30 日	110,000,000.00	-	-	110,000,000.00	54.98%
	2	2017 年 1 月 1 日至 2017 年 6 月 30 日	90,000,000.00	-	-	90,000,000.00	44.98%

产品特有风险

(1) 规模风险

规模风险是指管理资产规模过大导致的获利空间缩窄、投资回报下降的风险。若相似策略的产品规模过于庞大，各产品的交易单量大又相对集中，可能导致较大的滑点，从而影响本基金表现。所有的量化选股策略对资产规模都有一定的限制，过大的规模会对投资收益有影响。

(2) 模型有效性及策略失败风险

模型有效性风险主要是模型捕捉的机会消失可能导致获利能力下降甚至丧失，所有的模型均有失效的可能，从而影响基金的表现；本基金的投资策略主要包括量化选股策略和其他策略，力求实现基金资产的稳定增值，但有可能因投资策略的失败而导致基金损失。

(3) 股票选择风险

本基金的量化选股模型在注重基本面研究的同时，结合多种统计量化策略，主要包括多因子模型和统计套利模型等，期望筛选出对比做空的股指或个股有超额收益的股票。但有可能在某区间本基金买入的股票收益率低于做空的股指收益率，从而导致基金损失。

(4) 本金损失风险

本基金灵活应用各种收益策略来对冲基金的系统性风险或进行投资个股的筛选，但投资策略的失

败和投资市场的波动可能会导致投资本基金的投资者遭受本金损失，存在本金损失的风险。

（5）卖空风险

本基金适时采用股指期货对冲多头股票部分的系统性风险，但可以不完全对冲，根据合同本基金可以持有净多头或净空头头寸，将来亦有可能会优选做空个股、做空其他衍生工具的方式来实现投资目标。如果基金管理人判断失误可能导致本基金在某些市场情况下无法跑赢普通偏股型基金，也有可能特殊情况下发生比普通偏股型基金更大的损失。

（6）金融数据的风险

本基金应用量化模型和外部提供商的金融数据协助进行量化选股。数据通常来源于不同的数据提供商，且在进行数据清洗、加工后作为量化模型的输入变量。采集到的原始金融数据的错误或不完备、预处理过程中的缺陷都可能直接影响量化模型的输出结果，形成数据风险，对基金的业绩产生不利的影响。

（7）股指期货投资风险

1) 流动性风险：基金在股指期货市场成交不活跃时，可能在建仓和平仓股指期货时面临交易价格或者交易数量上的风险。

2) 基差风险：在使用股指期货对冲市场风险的过程中，基金财产可能因为股票指数现货价格与股指期货合约价格波动不一致而遭受基差风险。若产品运作中出现基差波动不确定性加大、基差向不利方向变动等情况，则可能对本基金投资产生影响。

3) 合约展期风险：本基金所投资的期货合约主要包括股指期货当月和近月合约。当基金所持有的合约临近交割期限，即需要向较远月份的合约进行展期，展期过程中可能发生价差损失以及交易成本损失，将对投资收益产生影响。

4) 到期日风险：股指期货合约到期时，基金财产如持有为平仓合约，中金所将按照交割结算价将基金持有的合约进行现金交割，导致基金无法继续持有到期合约，具有到期日风险。

5) 股指期货保证金不足风险：由于股指期货价格朝不利方向变动，导致期货账户的资金低于金融期货交易所或者期货经纪商的最低保证金要求，如果不能及时补充保证金，股指期货头寸将被强行平仓，导致无法规避对冲系统性风险，直接影响本基金收益水平，从而产生风险。

6) 杠杆风险：股指期货作为金融衍生品，其投资收益与风险具有杠杆效应。若行情向不利方向剧烈变动，基金可能承受超出保证金甚至基金资产本金的损失。

7) 对手方风险：基金管理人运用基金财产投资于股指期货时，会尽力选择资信状况优良、风险控制能力强的期货公司作为经纪商，但不能杜绝在极端情况下，所选择的期货公司在交易过程中

存在违法、违规经营行为或破产清算导致基金财产遭受损失。

8) 平仓风险：期货经纪公司或其客户保证金不足，又未能在规定的时间内补足，或因其他原因导致中金所以对期货经纪公司的经纪账户强行平仓，资产管理计划财产可能因被连带强行平仓而遭受损失。

11.2 影响投资者决策的其他重要信息

本报告期内，本基金不存在影响投资者决策的其他重要信息。

§ 12 备查文件目录

12.1 备查文件目录

- 1、中国证监会核准中金量化多策略灵活配置混合型证券投资基金募集的文件
- 2、《中金量化多策略灵活配置混合型证券投资基金基金合同》
- 3、《中金量化多策略灵活配置混合型证券投资基金托管协议》
- 4、《中金量化多策略灵活配置混合型证券投资基金招募说明书》
- 5、基金管理人业务资格批复、营业执照
- 6、基金托管人业务资格批复、营业执照
- 7、中国证监会要求的其他文件

12.2 存放地点

基金管理人或基金托管人的住所。

12.3 查阅方式

投资者可在营业时间免费查阅，也可按工本费购买复印件。

中金基金管理有限公司

2017 年 8 月 29 日