

银华多元视野灵活配置混合型 证券投资基金 2017 年半年度报告

2017 年 6 月 30 日

基金管理人：银华基金管理股份有限公司

基金托管人：中国建设银行股份有限公司

送出日期：2017 年 8 月 29 日

§1 重要提示及目录

1.1 重要提示

基金管理人的董事会、董事保证本报告所载资料不存在虚假记载、误导性陈述或重大遗漏，并对其内容的真实性、准确性和完整性承担个别及连带的法律责任。本半年度报告已经三分之二以上独立董事签字同意，并由董事长签发。

基金托管人中国建设银行股份有限公司根据本基金合同规定，于 2017 年 8 月 25 日复核了本报告中的财务指标、净值表现、利润分配情况、财务会计报告、投资组合报告等内容，保证复核内容不存在虚假记载、误导性陈述或者重大遗漏。

基金管理人承诺以诚实信用、勤勉尽责的原则管理和运用基金资产，但不保证基金一定盈利。

基金的过往业绩并不代表其未来表现。投资有风险，投资者在作出投资决策前应仔细阅读本基金的招募说明书及其更新。

本报告中财务资料未经审计。

本报告期自 2017 年 1 月 1 日起至 6 月 30 日止。

1.2 目录

§1 重要提示及目录	2
1.1 重要提示.....	2
1.2 目录.....	3
§2 基金简介	6
2.1 基金基本情况.....	6
2.2 基金产品说明.....	6
2.3 基金管理人和基金托管人.....	7
2.4 信息披露方式.....	7
2.5 其他相关资料.....	7
§3 主要财务指标和基金净值表现	8
3.1 主要会计数据和财务指标.....	8
3.2 基金净值表现.....	8
§4 管理人报告	10
4.1 基金管理人及基金经理情况.....	10
4.2 管理人对报告期内本基金运作合规守信情况的说明.....	12
4.3 管理人对报告期内公平交易情况的专项说明.....	13
4.4 管理人对报告期内基金的投资策略和业绩表现的说明.....	13
4.5 管理人对宏观经济、证券市场及行业走势的简要展望.....	14
4.6 管理人对报告期内基金估值程序等事项的说明.....	14
4.7 管理人对报告期内基金利润分配情况的说明.....	14
4.8 报告期内管理人对本基金持有人数或基金资产净值预警情形的说明.....	14
§5 托管人报告	15
5.1 报告期内本基金托管人合规守信情况声明.....	15
5.2 托管人对报告期内本基金投资运作合规守信、净值计算、利润分配等情况的说明.....	15
5.3 托管人对本半年度报告中财务信息等内容真实、准确和完整发表意见.....	15
§6 半年度财务会计报告（未经审计）	16
6.1 资产负债表.....	16
6.2 利润表.....	17
6.3 所有者权益（基金净值）变动表.....	18

6.4 报表附注.....	19
§7 投资组合报告.....	38
7.1 期末基金资产组合情况.....	38
7.2 期末按行业分类的股票投资组合.....	38
7.3 期末按公允价值占基金资产净值比例大小排序的所有股票投资明细.....	39
7.4 报告期内股票投资组合的重大变动.....	41
7.5 期末按债券品种分类的债券投资组合.....	44
7.6 期末按公允价值占基金资产净值比例大小排序的前五名债券投资明细.....	45
7.7 期末按公允价值占基金资产净值比例大小排序的所有资产支持证券投资明细.....	45
7.8 报告期末按公允价值占基金资产净值比例大小排序的前五名贵金属投资明细.....	45
7.9 期末按公允价值占基金资产净值比例大小排序的前五名权证投资明细.....	45
7.10 报告期末本基金投资的股指期货交易情况说明.....	45
7.11 报告期末本基金投资的国债期货交易情况说明.....	45
7.12 投资组合报告附注.....	45
§8 基金份额持有人信息.....	47
8.1 期末基金份额持有人户数及持有人结构.....	47
8.2 期末基金管理人的从业人员持有本基金的情况.....	47
8.3 期末基金管理人的从业人员持有本开放式基金份额总量区间的情况.....	47
§9 开放式基金份额变动.....	48
§10 重大事件揭示.....	49
10.1 基金份额持有人大会决议.....	49
10.2 基金管理人、基金托管人的专门基金托管部门的重大人事变动.....	49
10.3 涉及基金管理人、基金财产、基金托管业务的诉讼.....	49
10.4 基金投资策略的改变.....	49
10.5 为基金进行审计的会计师事务所情况.....	49
10.6 管理人、托管人及其高级管理人员受稽查或处罚等情况.....	49
10.7 基金租用证券公司交易单元的有关情况.....	49
10.8 其他重大事件.....	56
§11 影响投资者决策的其他重要信息.....	58
11.1 报告期内单一投资者持有基金份额比例达到或超过 20%的情况.....	58

11.2 影响投资者决策的其他重要信息.....	58
§12 备查文件目录.....	59
12.1 备查文件目录.....	59
12.2 存放地点.....	59
12.3 查阅方式.....	59

§2 基金简介

2.1 基金基本情况

基金名称	银华多元视野灵活配置混合型证券投资基金
基金简称	银华多元视野灵活配置混合
基金主代码	002307
基金运作方式	契约型开放式
基金合同生效日	2016 年 5 月 19 日
基金管理人	银华基金管理股份有限公司
基金托管人	中国建设银行股份有限公司
报告期末基金份额总额	158,053,778.66 份
基金合同存续期	不定期

2.2 基金产品说明

投资目标	本基金将在努力控制组合风险并保持良好流动性的前提下，通过多元化的配置策略，积极优选全市场的投资机会，整体性布局于具有核心竞争力及比较优势的行业和公司，同时追求超越业绩比较基准的投资回报，力求实现基金资产的长期稳定增值。
投资策略	<p>本基金坚持“多元视野”的投资理念。所谓“多元视野”即指在不同的市场阶段采取相应的多元化收益策略，积极寻求各细分市场以及个股个券的投资机会，力争实现基金资产的稳定回报。具体可以划分为两个层次：首先是大类资产的配置结构多元化，即充分发挥本基金灵活配置的优势，在自上而下判断相关资产风险收益特征的基础上，积极寻求各细分市场的投资机会，相应采取多元化的收益策略，合理确定股票、股指期货、可转换公司债券、债券等投资工具的配置比例，并在适当的时候运用衍生品工具实现套期保值，力争实现基金资产的稳定回报；其次是各类资产内部的应对策略多元化，即根据不同的市场环境和市场阶段，采取与之相匹配的最优投资策略，从不同维度发掘个股个券的投资机会。</p> <p>本基金的投资组合比例为：股票资产占基金资产的 0%—95%，本基金持有全部权证的市值不超过基金资产净值的 3%。如果法律法规或中国证监会变更投资品种的投资比例限制，基金管理人在履行适当程序后，可以调整上述投资品种的投资比例。</p>
业绩比较基准	沪深 300 指数收益率×50%+中债综合指数收益率×50%
风险收益特征	本基金是混合型证券投资基金，属于证券投资基金中

	较高预期风险、较高预期收益的品种，其预期风险和收益水平高于债券型基金及货币市场基金。
--	--

2.3 基金管理人和基金托管人

项目		基金管理人	基金托管人
名称		银华基金管理股份有限公司	中国建设银行股份有限公司
信息披露负责人	姓名	杨文辉	田青
	联系电话	(010)58163000	(010) 67595096
	电子邮箱	yhjj@yhfund.com.cn	tianqingl.zh@ccb.com
客户服务电话		4006783333, (010)85186558	(010) 67595096
传真		(010)58163027	(010) 66275853
注册地址		广东省深圳市深南大道 6008 号特区报业大厦 19 层	北京市西城区金融大街 25 号
办公地址		北京市东城区东长安街 1 号 东方广场东方经贸城 C2 办 公楼 15 层	北京市西城区闹市口大街 1 号 院 1 号楼长安兴融中心
邮政编码		100738	100033
法定代表人		王珠林	王洪章

2.4 信息披露方式

本基金选定的信息披露报纸名称	《证券日报》
登载基金半年度报告正文的管理人互联网网址	http://www.yhfund.com.cn
基金半年度报告备置地点	基金管理人及基金托管人办公地址

2.5 其他相关资料

项目	名称	办公地址
注册登记机构	银华基金管理股份有限公司	北京市东城区东长安街 1 号东方广 场东方经贸城 C2 办公楼 15 层

§3 主要财务指标和基金净值表现

3.1 主要会计数据和财务指标

金额单位：人民币元

3.1.1 期间数据和指标	报告期(2017年1月1日 - 2017年6月30日)
本期已实现收益	4,528,621.41
本期利润	8,399,893.87
加权平均基金份额本期利润	0.0470
本期加权平均净值利润率	4.34%
本期基金份额净值增长率	4.58%
3.1.2 期末数据和指标	报告期末(2017年6月30日)
期末可供分配利润	14,418,706.37
期末可供分配基金份额利润	0.0912
期末基金资产净值	176,691,890.39
期末基金份额净值	1.118
3.1.3 累计期末指标	报告期末(2017年6月30日)
基金份额累计净值增长率	11.80%

注：1、本期已实现收益指基金本期利息收入、投资收益、其他收入（不含公允价值变动收益）

扣除相关费用后的余额，本期利润为本期已实现收益加上本期公允价值变动收益。

2、期末可供分配利润，采用期末资产负债表中未分配利润与未分配利润中已实现部分的孰低数。

3、本报告中所列示的基金业绩指标不包括持有人认购或交易基金的各项费用，例如：基金的认购、申购、赎回费等，计入费用后实际收益水平要低于所列数字。

3.2 基金净值表现

3.2.1 基金份额净值增长率及其与同期业绩比较基准收益率的比较

阶段	份额净值增长率①	份额净值增长率标准差②	业绩比较基准收益率③	业绩比较基准收益率标准差④	①—③	②—④
过去一个月	4.58%	0.45%	2.93%	0.34%	1.65%	0.11%
过去三个月	2.95%	0.40%	2.58%	0.32%	0.37%	0.08%
过去六个月	4.58%	0.31%	4.18%	0.30%	0.40%	0.01%
过去一年	10.91%	0.26%	6.06%	0.35%	4.85%	-0.09%
自基金合同生效起至今	11.80%	0.25%	7.72%	0.37%	4.08%	-0.12%

注：沪深 300 指数收益率×50%+中债综合指数收益率×50%沪深 300 指数是上海证券交易所和深圳证券交易所共同推出的沪深两个市场第一个统一指数；该指数编制合理、透明，有一定市场覆盖率，不易被操纵，并且有较高的知名度和市场影响力，适合作为本基金股票投资的业绩比较基准。中债综合指数由中央国债登记结算有限责任公司编制，样本债券涵盖的范围全面，具有广泛的市场代表性，涵盖主要交易市场（银行间市场、交易所市场等）、不同发行主体（政府、企业等）和期限（长期、中期、短期等），能够很好地反映中国债券市场总体价格水平和变动趋势，适合作为本基金债券投资的业绩比较基准。

3.2.2 自基金合同生效以来基金份额累计净值增长率变动及其与同期业绩比较基准收益率变动的比较

基金份额累计净值增长率与同期业绩比较基准收益率的历史走势对比图

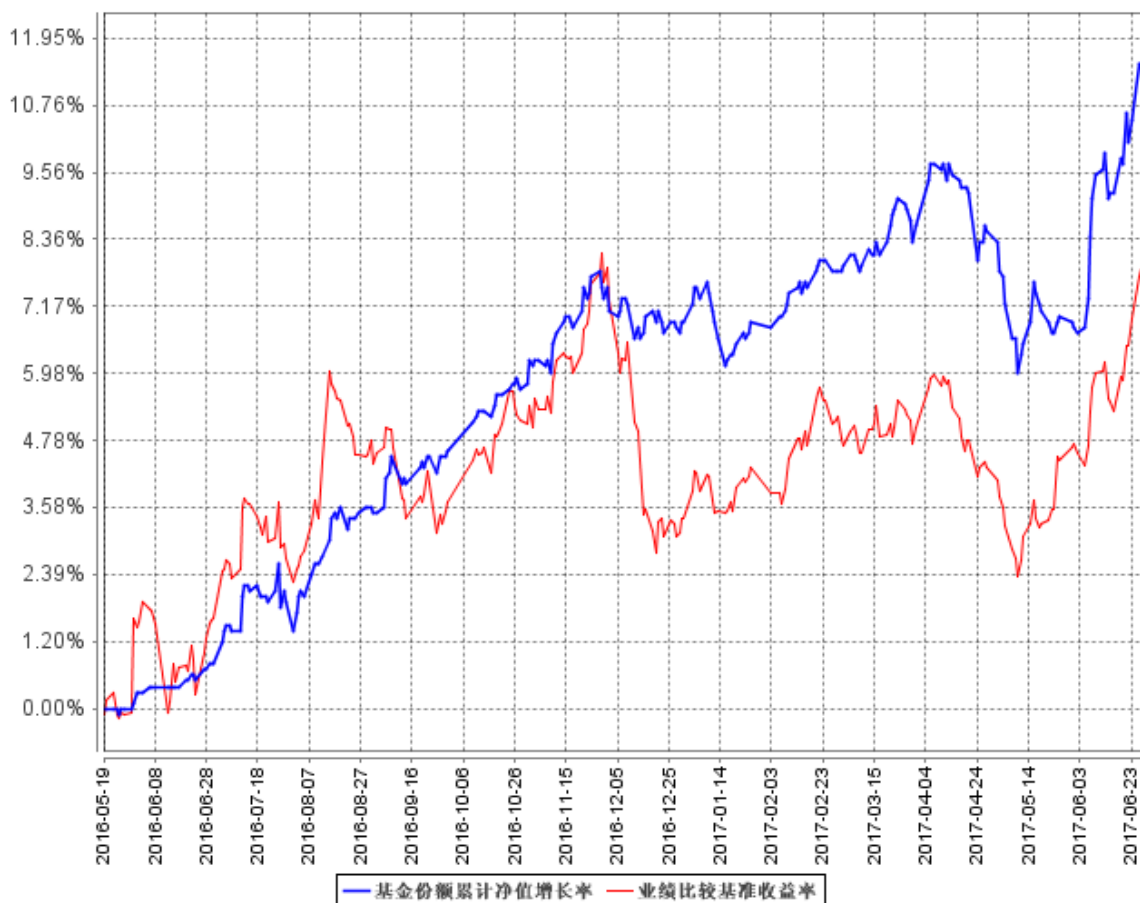

注：按基金合同规定，本基金自基金合同生效起六个月内为建仓期，建仓期结束时本基金的各项投资比例已达到基金合同的规定：股票资产占基金资产的 0%—95%，本基金持有全部权证的市值不超过基金资产净值的 3%。

§4 管理人报告

4.1 基金管理人及基金经理情况

4.1.1 基金管理人及其管理基金的经验

银华基金管理有限公司成立于 2001 年 5 月 28 日，是经中国证监会批准(证监基金字[2001]7 号文)设立的全国性资产管理公司。公司注册资本为 2 亿元人民币，公司的股东及其出资比例分别为：西南证券股份有限公司 49%、第一创业证券股份有限公司 29%、东北证券股份有限公司 21%及山西海鑫实业股份有限公司 1%。公司的主要业务是基金募集、基金销售、资产管理及中国证监会许可的其他业务。公司注册地为广东省深圳市。银华基金管理有限公司的法定名称已于 2016 年 8 月 9 日起变更为“银华基金管理股份有限公司”。

截至 2017 年 6 月 30 日，本基金管理人管理着 79 只证券投资基金，具体包括银华优势企业证券投资基金、银华保本增值证券投资基金、银华-道琼斯 88 精选证券投资基金、银华货币市场证券投资基金、银华核心价值优选混合型证券投资基金、银华优质增长混合型证券投资基金、银华富裕主题混合型证券投资基金、银华领先策略混合型证券投资基金、银华全球核心优选证券投资基金、银华内需精选混合型证券投资基金(LOF)、银华增强收益债券型证券投资基金、银华和谐主题灵活配置混合型证券投资基金、银华沪深 300 指数分级证券投资基金、银华深证 100 指数分级证券投资基金、银华信用债券型证券投资基金(LOF)、银华成长先锋混合型证券投资基金、银华信用双利债券型证券投资基金、银华抗通胀主题证券投资基金(LOF)、银华中证等权重 90 指数分级证券投资基金、银华永祥保本混合型证券投资基金、银华消费主题分级混合型证券投资基金、银华中证内地资源主题指数分级证券投资基金、银华永泰积极债券型证券投资基金、银华中小盘精选混合型证券投资基金、银华纯债信用主题债券型证券投资基金(LOF)、上证 50 等权重交易型开放式指数证券投资基金、银华上证 50 等权重交易型开放式指数证券投资基金联接基金、银华中证中票 50 指数债券型证券投资基金(LOF)、银华永兴纯债债券型发起式证券投资基金(LOF)、银华交易型货币市场基金、银华信用四季红债券型证券投资基金、银华中证转债指数增强分级证券投资基金、银华信用季季红债券型证券投资基金、银华中证 800 等权重指数增强分级证券投资基金、银华永利债券型证券投资基金、银华恒生中国企业指数分级证券投资基金、银华多利宝货币市场基金、银华永益分级债券型证券投资基金、银华活钱宝货币市场基金、银华双月定期理财债券型证券投资基金、银华高端制造业灵活配置混合型证券投资基金、银华惠增利货币市场基金、银华回报灵活配置定期开放混合型发起式证券投资基金、银华泰利灵活配置

混合型证券投资基金、银华中国梦 30 股票型证券投资基金、银华恒利灵活配置混合型证券投资基金、银华聚利灵活配置混合型证券投资基金、银华汇利灵活配置混合型证券投资基金、银华稳利灵活配置混合型证券投资基金、银华战略新兴灵活配置定期开放混合型发起式证券投资基金、银华逆向投资灵活配置定期开放混合型发起式证券投资基金、银华互联网主题灵活配置混合型证券投资基金、银华生态环保主题灵活配置混合型证券投资基金、银华合利债券型证券投资基金、银华添益定期开放债券型证券投资基金、银华远景债券型证券投资基金、银华双动力债券型证券投资基金、银华大数据灵活配置定期开放混合型发起式证券投资基金、银华量化智慧动力灵活配置混合型证券投资基金、银华多元视野灵活配置混合型证券投资基金、银华惠添益货币市场基金、银华鑫锐定增灵活配置混合型证券投资基金、银华通利灵活配置混合型证券投资基金、银华沪港深增长股票型证券投资基金、银华鑫盛定增灵活配置混合型证券投资基金、银华添泽定期开放债券型证券投资基金、银华体育文化灵活配置混合型证券投资基金、银华上证 5 年期国债指数证券投资基金、银华上证 10 年期国债指数证券投资基金、银华盛世精选灵活配置混合型发起式证券投资基金、银华惠安定期开放混合型证券投资基金、银华添润定期开放债券型证券投资基金、银华惠丰定期开放混合型证券投资基金、银华中债-5 年期国债期货期限匹配金融债指数证券投资基金、银华中债-10 年期国债期货期限匹配金融债指数证券投资基金、银华万物互联灵活配置混合型证券投资基金、银华中证 5 年期地方政府债指数证券投资基金、银华中证 10 年期地方政府债指数证券投资基金、银华中债 AAA 信用债指数证券投资基金。同时，本基金管理人管理着多个全国社保基金、企业年金和特定客户资产管理投资组合。

4.1.2 基金经理（或基金经理小组）及基金经理助理简介

姓名	职务	任本基金的基金经理（助理）期限		证券从业年限	说明
		任职日期	离任日期		
贾鹏先生	本基金的基金经理	2016 年 5 月 19 日	-	8 年	硕士学位，2008 年 3 月至 2011 年 3 月期间任职于银华基金管理有限公司，担任行业研究员职务；2011 年 4 月至 2012 年 3 月期间任职于瑞银证券有限责任公司，担任行业研究组长；2012 年 4 月至 2014 年 6 月期间任职于建信基金管理有限公司，担任基金经理助理。2014 年 6 月起任职于银

					华基金管理有限公司，2014年8月27日至2017年8月7日担任银华永祥保本混合型证券投资基金基金经理，自2014年8月27日至2016年12月22日兼任银华中证转债指数增强分级证券投资基金基金经理，自2014年9月12日起兼任银华保本增值混合型证券投资基金基金经理，自2014年12月31日至2016年12月22日兼任银华信用双利债券型证券投资基金基金经理，自2016年4月1日至2017年7月5日兼任银华远景债券型证券投资基金基金经理，自2017年8月8日起兼任银华永祥灵活配置混合型证券投资基金基金经理。具有从业资格。国籍：中国。
冯帆女士	本基金的基金经理助理	2016年12月13日	-	3年	理学硕士，曾就职于华夏未来资本管理有限公司，2015年8月加入银华基金，历任投资管理三部宏观利率研究员，现任投资管理三部基金经理助理。具有从业资格。国籍：中国。

注：1、此处的任职日期和离任日期均指基金合同生效之日或公司作出决定之日。

2、证券从业的含义遵从行业协会《证券业从业人员资格管理办法》的相关规定。

4.2 管理人对报告期内本基金运作遵规守信情况的说明

本基金管理人在本报告期内严格遵守《中华人民共和国证券法》、《中华人民共和国证券投资基金法》、《证券投资基金运作管理办法》、《证券投资基金销售管理办法》、《证券投资基金信息披露管理办法》及其各项实施准则、《银华多元视野灵活配置混合型证券投资基金基金合同》和其他有关法律法规的规定，本着诚实信用、勤勉尽责的原则管理和运用基金资产，在严格控

制风险的基础上,为基金份额持有人谋求最大利益,无损害基金份额持有人利益的行为。本基金无违法、违规行为。本基金投资组合符合有关法规及基金合同的约定。

4.3 管理人对报告期内公平交易情况的专项说明

4.3.1 公平交易制度的执行情况

本基金管理人根据中国证监会颁布的《证券投资基金管理公司公平交易制度指导意见》，制定了《公平交易制度》和《公平交易执行制度》等，并建立了健全有效的公平交易执行体系，保证公平对待旗下的每一个投资组合。

在投资决策环节，本基金管理人构建了统一的研究平台，为旗下所有投资组合公平地提供研究支持。同时，在投资决策过程中，各基金经理、投资经理严格遵守本基金管理人的各项投资管理制度和投资授权制度，保证各投资组合的独立投资决策机制。

在交易执行环节，本基金管理人实行集中交易制度，按照“时间优先、价格优先、比例分配、综合平衡”的原则，确保各投资组合享有公平的交易执行机会。

在事后监控环节，本基金管理人定期对股票交易情况进行分析，并出具公平交易执行情况分析报告；另外，本基金管理人还对公平交易制度的遵守和相关业务流程的执行情况进行定期和不定期的检查，并对发现的问题进行及时报告。

综上所述，本基金管理人在本报告期内严格执行了公平交易制度的相关规定。

4.3.2 异常交易行为的专项说明

本报告期内，本基金未发现存在可能导致不公平交易和利益输送的异常交易行为。

本报告期内，本基金管理人所有投资组合不存在参与的交易所公开竞价同日反向交易成交较少的单边交易量超过该证券当日成交量的 5%的情况。

4.4 管理人对报告期内基金的投资策略和业绩表现的说明

4.4.1 报告期内基金投资策略和运作分析

2017 年上半年，经济基本面从再通胀逐步过渡到防通缩；流动性方面，监管上的坚定去杠杆也使得市场配置逻辑从资产荒演变为负债荒。从权益市场表现来看，上半年可谓一波三折。一季度，供给侧改革及需求侧补库造成周期板块躁动，而二季度则可概括为消费抱团及风格切换博弈。

2017 年上半年，本基金采取均衡配置的投资策略，仓位维持中性水平。组合持仓以行业及公司的风险收益比为核心考量因素，自上而下选取长期景气度趋势能见度高的行业，重点配置方

向为消费、家电、电子、金融、建筑和汽车等。

4.4.2 报告期内基金的业绩表现

截至报告期末，本基金份额净值为 1.118 元，本报告期份额净值增长率为 4.58%，同期业绩比较基准收益率为 4.18%。

4.5 管理人对宏观经济、证券市场及行业走势的简要展望

展望 2017 年下半年，经济环境总体稳中趋弱，货币政策在呵护实体经济以及协调金融监管的双重目的下，偏紧态度有望边际缓和，流动性大幅波动的现象预计难以再现。权益市场大概率延续结构分化和区间震荡特征。风格上看，预计市场仍将以价值和成长的均衡配置为主。

2017 年下半年，本基金将继续保持中性仓位、均衡配置的主体框架，兼顾价值与成长。行业配置层面，优先考虑业绩的安全边际，以及行业的上升趋势是否能持续，关注金融、白酒、新能源汽车、电子、环保等。

4.6 管理人对报告期内基金估值程序等事项的说明

报告期内，本基金管理人严格遵守《企业会计准则》、《证券投资基金会计核算业务指引》以及中国证监会相关规定和基金合同的约定，日常估值由基金管理人同基金托管人一同进行，基金份额净值由基金管理人完成估值后，经基金托管人复核无误后由基金管理人对外公布。月末、年中和年末估值复核与基金会计账目的核对同时进行。

本基金管理人设立估值委员会（委员包括估值业务分管领导以及投资部、研究部、监察稽核部、运作保障部等部门负责人及相关业务骨干），负责研究、指导基金估值业务。估值委员会委员和负责基金日常估值业务的基金会计均具有专业胜任能力和相关工作经验。基金经理不介入基金日常估值业务；估值委员会决议之前会与涉及基金的基金经理进行充分沟通。运作保障部负责执行估值委员会制定的估值政策及决议。

参与估值流程各方之间不存在任何重大利益冲突；本基金管理人未签约与估值相关的任何定价服务。

4.7 管理人对报告期内基金利润分配情况的说明

本基金本报告期内未进行利润分配。

4.8 报告期内管理人对本基金持有人数或基金资产净值预警情形的说明

报告期内，本基金不存在连续二十个工作日基金份额持有人数量不满二百人或者基金资产净值低于五千万元的情形。

§5 托管人报告

5.1 报告期内本基金托管人遵规守信情况声明

本报告期，中国建设银行股份有限公司在本基金的托管过程中，严格遵守了《证券投资基金法》、基金合同、托管协议和其他有关规定，不存在损害基金份额持有人利益的行为，完全尽职尽责地履行了基金托管人应尽的义务。

5.2 托管人对报告期内本基金投资运作遵规守信、净值计算、利润分配等情况的说明

本报告期，本托管人按照国家有关规定、基金合同、托管协议和其他有关规定，对本基金的基金资产净值计算、基金费用开支等方面进行了认真的复核，对本基金的投资运作方面进行了监督，未发现基金管理人有关损害基金份额持有人利益的行为。

报告期内，本基金未实施利润分配。

5.3 托管人对本半年度报告中财务信息等内容真实、准确和完整发表意见

本托管人复核审查了本报告中的财务指标、净值表现、利润分配情况、财务会计报告、投资组合报告等内容，保证复核内容不存在虚假记载、误导性陈述或者重大遗漏。

§6 半年度财务会计报告（未经审计）

6.1 资产负债表

会计主体：银华多元视野灵活配置混合型证券投资基金

报告截止日：2017 年 6 月 30 日

单位：人民币元

资产	附注号	本期末 2017 年 6 月 30 日	上年度末 2016 年 12 月 31 日
资产：			
银行存款	6.4.7.1	31,657,687.47	1,330,991.77
结算备付金		4,029,553.96	3,483,793.32
存出保证金		122,162.87	128,753.04
交易性金融资产	6.4.7.2	113,862,206.11	59,159,131.93
其中：股票投资		99,975,718.11	45,563,828.83
基金投资		-	-
债券投资		13,886,488.00	13,595,303.10
资产支持证券投资		-	-
贵金属投资		-	-
衍生金融资产	6.4.7.3	-	-
买入返售金融资产	6.4.7.4	28,200,000.00	102,900,286.85
应收证券清算款		5,282,962.22	-
应收利息	6.4.7.5	210,326.02	393,014.32
应收股利		-	-
应收申购款		21,104.57	178,547.21
递延所得税资产		-	-
其他资产	6.4.7.6	-	-
资产总计		183,386,003.22	167,574,518.44
负债和所有者权益	附注号	本期末 2017 年 6 月 30 日	上年度末 2016 年 12 月 31 日
负债：			
短期借款		-	-
交易性金融负债		-	-
衍生金融负债	6.4.7.3	-	-
卖出回购金融资产款		-	-
应付证券清算款		4,399,939.58	35,377.21
应付赎回款		1,281,096.54	81,394.26
应付管理人报酬		225,914.80	211,460.40
应付托管费		37,652.48	35,243.39
应付销售服务费		-	-
应付交易费用	6.4.7.7	629,619.91	289,220.99

应交税费		-	-
应付利息		-	-
应付利润		-	-
递延所得税负债		-	-
其他负债	6.4.7.8	119,889.52	45,283.14
负债合计		6,694,112.83	697,979.39
所有者权益：			
实收基金	6.4.7.9	158,053,778.66	156,143,735.14
未分配利润	6.4.7.10	18,638,111.73	10,732,803.91
所有者权益合计		176,691,890.39	166,876,539.05
负债和所有者权益总计		183,386,003.22	167,574,518.44

注：报告截止日 2017 年 06 月 30 日，基金份额净值为人民币 1.118 元，基金份额总额为 158,053,778.66 份。

6.2 利润表

会计主体：银华多元视野灵活配置混合型证券投资基金

本报告期：2017 年 1 月 1 日至 2017 年 6 月 30 日

单位：人民币元

项目	附注号	本期 2017 年 1 月 1 日至 2017 年 6 月 30 日	上年度可比期间 2016 年 5 月 19 日(基 金合同生效日)至 2016 年 6 月 30 日
一、收入		11,903,950.16	2,776,126.32
1.利息收入		2,058,416.39	690,604.37
其中：存款利息收入	6.4.7.11	150,319.75	664,375.81
债券利息收入		165,860.72	-
资产支持证券利息收入		-	-
买入返售金融资产收入		1,742,235.92	26,228.56
其他利息收入		-	-
2.投资收益（损失以“-”填列）		5,433,017.17	1,612,645.35
其中：股票投资收益	6.4.7.12	4,599,214.61	1,600,485.35
基金投资收益		-	-
债券投资收益	6.4.7.13	36,078.42	-
资产支持证券投资收益	6.4.7.13.5	-	-
贵金属投资收益	6.4.7.14	-	-
衍生工具收益	6.4.7.15	-	-
股利收益	6.4.7.16	797,724.14	12,160.00
3.公允价值变动收益（损失以“-”号填列）	6.4.7.17	3,871,272.46	467,748.91
4.汇兑收益（损失以“-”号填列）		-	-

5.其他收入（损失以“-”号填列）	6.4.7.18	541,244.14	5,127.69
减：二、费用		3,504,056.29	752,223.13
1. 管理人报酬	6.4.10.2.1	1,434,420.69	442,299.50
2. 托管费	6.4.10.2.2	239,070.17	73,716.59
3. 销售服务费	6.4.10.2.3	-	-
4. 交易费用	6.4.7.19	1,725,743.47	213,997.23
5. 利息支出		1,208.06	-
其中：卖出回购金融资产支出		1,208.06	-
6. 其他费用	6.4.7.20	103,613.90	22,209.81
三、利润总额（亏损总额以“-”号填列）		8,399,893.87	2,023,903.19
减：所得税费用		-	-
四、净利润（净亏损以“-”号填列）		8,399,893.87	2,023,903.19

6.3 所有者权益（基金净值）变动表

会计主体：银华多元视野灵活配置混合型证券投资基金

本报告期：2017年1月1日至2017年6月30日

单位：人民币元

项目	本期 2017年1月1日至2017年6月30日		
	实收基金	未分配利润	所有者权益合计
一、期初所有者权益（基金净值）	156,143,735.14	10,732,803.91	166,876,539.05
二、本期经营活动产生的基金净值变动数（本期利润）	-	8,399,893.87	8,399,893.87
三、本期基金份额交易产生的基金净值变动数（净值减少以“-”号填列）	1,910,043.52	-494,586.05	1,415,457.47
其中：1.基金申购款	134,144,205.24	10,813,493.27	144,957,698.51
2.基金赎回款	-132,234,161.72	-11,308,079.32	-143,542,241.04
四、本期向基金份额持有人分配利润产生的基金净值变动（净值减少以“-”号填列）	-	-	-

五、期末所有者权益 (基金净值)	158,053,778.66	18,638,111.73	176,691,890.39
项目	上年度可比期间 2016年5月19日(基金合同生效日)至2016年6月30日		
	实收基金	未分配利润	所有者权益合计
一、期初所有者权益 (基金净值)	256,133,659.35	-	256,133,659.35
二、本期经营活动产生的 基金净值变动数(本期 利润)	-	2,023,903.19	2,023,903.19
三、本期基金份额交易 产生的基金净值变动数 (净值减少以“-”号 填列)	-	-	-
其中:1.基金申购款	-	-	-
2.基金赎回款	-	-	-
四、本期向基金份额持 有人分配利润产生的基 金净值变动(净值减少 以“-”号填列)	-	-	-
五、期末所有者权益 (基金净值)	256,133,659.35	2,023,903.19	258,157,562.54

报表附注为财务报表的组成部分。

本报告 6.1 至 6.4 财务报表由下列负责人签署:

<u>王立新</u>	<u>凌宇翔</u>	<u>龚飒</u>
基金管理人负责人	主管会计工作负责人	会计机构负责人

6.4 报表附注

6.4.1 基金基本情况

银华多元视野灵活配置混合型证券投资基金(以下简称“本基金”)系由基金管理人银华基金管理股份有限公司依照《中华人民共和国证券投资基金法》、《银华多元视野灵活配置混合型证券投资基金基金合同》及其他有关法律法规的规定,经中国证券监督管理委员会(以下简称“中国证监会”)证监许可[2015]3003号文注册并公开发售。本基金为契约型开放式证券投资基金,存续期限为不定期,首次设立募集基金份额为256,133,659.35份,经德勤华永会计师事务所(特

殊普通合伙)北京分所验证。《银华多元视野灵活配置混合型证券投资基金基金合同》于 2016 年 5 月 19 日正式生效。本基金的基金管理人和注册登记机构均为银华基金管理股份有限公司,基金托管人为中国建设银行股份有限公司(以下简称“中国建设银行”)。

根据《中华人民共和国证券投资基金法》、基金合同及《银华多元视野灵活配置混合型证券投资基金招募说明书》的有关规定,本基金的投资对象是具有良好流动性的金融工具,包括国内依法发行上市的 A 股股票(包含中小板股票、创业板股票及其他经中国证监会核准上市的股票)、债券(包含国债、金融债、企业债券、公司债券、央行票据、中期票据、短期融资券、超短期融资券、次级债券、地方政府债券、可转换公司债券及分离交易可转债、可交换债券以及其他中国证监会允许投资的债券)、资产支持证券、债券回购、银行存款(包括协议存款、定期存款及其他银行存款)、现金、权证、股指期货以及法律法规或中国证监会允许基金投资的其他金融工具(但须符合中国证监会的相关规定)。本基金的业绩比较基准是:沪深 300 指数收益率 \times 50%+中债综合指数收益率 \times 50%。

6.4.2 会计报表的编制基础

本基金的财务报表按照财政部于 2006 年 2 月 15 日颁布的企业会计准则以及 2014 年颁布及经修订的准则及相关规定(以下简称“企业会计准则”)及中国证监会发布的关于基金行业实务操作的有关规定编制,同时在具体会计核算和信息披露方面也参考了中国证券投资基金业协会发布的若干基金行业实务操作。

6.4.3 遵循企业会计准则及其他有关规定的声明

本基金财务报表的编制符合企业会计准则和中国证监会发布的关于基金行业实务操作的有关规定的要求,真实、完整地反映了本基金 2017 年 06 月 30 日的财务状况以及 2017 年上半年的经营成果和基金净值变动情况。

6.4.4 重要会计政策和会计估计

本报告期所采用的会计政策、会计估计与最近一期年度报告相一致。

6.4.5 会计政策和会计估计变更以及差错更正的说明

6.4.5.1 会计政策变更的说明

本基金本报告期无需说明的重大会计政策变更。

6.4.5.2 会计估计变更的说明

本基金本报告期无需说明的重大会计估计变更。

6.4.5.3 差错更正的说明

本基金本报告期无重大会计差错的内容和更正金额。

6.4.6 税项

根据财政部、国家税务总局财税[2004]78号文《关于证券投资基金税收政策的通知》、财税[2005]102号文《关于股息红利个人所得税有关政策的通知》、财税[2008]1号《财政部、国家税务总局关于企业所得税若干优惠政策的通知》、2008年9月18日《上海、深圳证券交易所关于做好证券交易印花税征收方式调整工作的通知》、财税[2012]85号文《关于实施上市公司股息红利差别化个人所得税政策有关问题的通知》、财税[2015]101号文《关于上市公司股息红利差别化个人所得税政策有关问题的通知》、财税[2016]36号《关于全面推开营业税改征增值税试点的通知》及其他相关税务法规和实务操作，主要税项列示如下：

- (1) 以发行基金方式募集资金，不属于营业税征收范围，不缴纳营业税；
- (2) 证券投资基金(封闭式证券投资基金，开放式证券投资基金)管理人运用基金买卖股票、债券免征营业税和增值税；
- (3) 对证券投资基金从证券市场中取得的收入，包括买卖股票、债券的差价收入，股权的股息、红利收入，债券的利息收入及其他收入，暂不缴纳企业所得税；
- (4) 对基金所持上市公司股票，持股期限在1个月以内(含1个月)的，其股息红利所得全额计入应纳税所得额；持股期限在1个月以上至1年(含1年)的，其股息红利所得暂减按50%计入应纳税所得额；持股期限超过1年的，其股息红利所得暂免征收个人所得税。上述所得统一适用20%的税率计征个人所得税；
- (5) 对基金取得的债券利息收入，由发行债券的企业在向基金支付上述收入时代扣代缴20%的个人所得税，暂不缴纳企业所得税；
- (6) 对于基金从事A股买卖，出让方按0.10%的税率缴纳证券(股票)交易印花税，对受让方不再缴纳印花税。

6.4.7 重要财务报表项目的说明

6.4.7.1 银行存款

单位：人民币元

项目	本期末 2017年6月30日
活期存款	1,657,687.47
定期存款	30,000,000.00
其中：存款期限 1-3 个月	30,000,000.00
其他存款	-
合计：	31,657,687.47

6.4.7.2 交易性金融资产

单位：人民币元

项目	本期末 2017年6月30日		
	成本	公允价值	公允价值变动
股票	95,062,158.63	99,975,718.11	4,913,559.48
贵金属投资-金交所 黄金合约	-	-	-
债券	交易所市场	13,854,943.50	13,886,488.00
	银行间市场	-	-
	合计	13,854,943.50	13,886,488.00
资产支持证券	-	-	-
基金	-	-	-
其他	-	-	-
合计	108,917,102.13	113,862,206.11	4,945,103.98

6.4.7.3 衍生金融资产/负债

注：本基金本报告期末未持有衍生金融资产/负债。

6.4.7.4 买入返售金融资产

6.4.7.4.1 各项买入返售金融资产期末余额

单位：人民币元

项目	本期末 2017年6月30日	
	账面余额	其中：买断式逆回购

买入返售证券	28,200,000.00	-
合计	28,200,000.00	-

6.4.7.4.2 期末买断式逆回购交易中取得的债券

注：本基金本报告期末未持有买断式逆回购交易中取得的债券。

6.4.7.5 应收利息

单位：人民币元

项目	本期末 2017年6月30日
应收活期存款利息	844.85
应收定期存款利息	73,666.61
应收其他存款利息	-
应收结算备付金利息	1,813.30
应收债券利息	147,656.39
应收买入返售证券利息	-13,832.87
应收申购款利息	122.74
应收黄金合约拆借孳息	-
其他	55.00
合计	210,326.02

6.4.7.6 其他资产

注：本基金本报告期末未持有其他资产。

6.4.7.7 应付交易费用

单位：人民币元

项目	本期末 2017年6月30日
交易所市场应付交易费用	626,624.17
银行间市场应付交易费用	2,995.74
合计	629,619.91

6.4.7.8 其他负债

单位：人民币元

项目	本期末 2017年6月30日
应付券商交易单元保证金	-

应付赎回费	2,985.46
预提费用	116,904.06
合计	119,889.52

6.4.7.9 实收基金

金额单位：人民币元

项目	本期 2017年1月1日至2017年6月30日	
	基金份额（份）	账面金额
上年度末	156,143,735.14	156,143,735.14
本期申购	134,144,205.24	134,144,205.24
本期赎回(以“-”号填列)	-132,234,161.72	-132,234,161.72
- 基金拆分/份额折算前	-	-
基金拆分/份额折算变动份额	-	-
本期申购	-	-
本期赎回(以“-”号填列)	-	-
本期末	158,053,778.66	158,053,778.66

注：本期申购中包含转入份额及金额，本期赎回中包含转出份额及金额。

6.4.7.10 未分配利润

单位：人民币元

项目	已实现部分	未实现部分	未分配利润合计
上年度末	10,270,348.13	462,455.78	10,732,803.91
本期利润	4,528,621.41	3,871,272.46	8,399,893.87
本期基金份额交易产生的变动数	-380,263.17	-114,322.88	-494,586.05
其中：基金申购款	10,307,911.72	505,581.55	10,813,493.27
基金赎回款	-10,688,174.89	-619,904.43	-11,308,079.32
本期已分配利润	-	-	-
本期末	14,418,706.37	4,219,405.36	18,638,111.73

6.4.7.11 存款利息收入

单位：人民币元

项目	本期 2017年1月1日至2017年6月30日
	活期存款利息收入
定期存款利息收入	73,666.61
其他存款利息收入	-

结算备付金利息收入	47,849.93
其他	1,022.29
合计	150,319.75

6.4.7.12 股票投资收益

6.4.7.12.1 股票投资收益——买卖股票差价收入

单位：人民币元

项目	本期 2017年1月1日至2017年6月30日
卖出股票成交总额	552,362,685.17
减：卖出股票成本总额	547,763,470.56
买卖股票差价收入	4,599,214.61

6.4.7.13 债券投资收益

6.4.7.13.1 债券投资收益项目构成

单位：人民币元

项目	本期 2017年1月1日至2017年6月30日
债券投资收益——买卖债券（、债转股及债券到期兑付）差价收入	36,078.42
债券投资收益——赎回差价收入	-
债券投资收益——申购差价收入	-
合计	36,078.42

6.4.7.13.2 债券投资收益——买卖债券差价收入

单位：人民币元

项目	本期 2017年1月1日至2017年6月30日
卖出债券（、债转股及债券到期兑付）成交总额	15,301,256.02
减：卖出债券（、债转股及债券到期兑付）成本总额	14,951,904.80
减：应收利息总额	313,272.80
买卖债券差价收入	36,078.42

6.4.7.13.3 资产支持证券投资收益

注：本基金本报告期无买卖资产支持证券投资收益。

6.4.7.14 贵金属投资收益

注：本基金本报告期无买卖贵金属投资收益。

6.4.7.15 衍生工具收益

注：本基金本报告期无买卖衍生工具投资收益。

6.4.7.16 股利收益

单位：人民币元

项目	本期 2017年1月1日至2017年6月30日
股票投资产生的股利收益	797,724.14
基金投资产生的股利收益	-
合计	797,724.14

6.4.7.17 公允价值变动收益

单位：人民币元

项目名称	本期 2017年1月1日至2017年6月30日
1. 交易性金融资产	3,871,272.46
——股票投资	3,826,126.26
——债券投资	45,146.20
——资产支持证券投资	-
——贵金属投资	-
——其他	-
2. 衍生工具	-
——权证投资	-
3. 其他	-
合计	3,871,272.46

6.4.7.18 其他收入

单位：人民币元

项目	本期 2017年1月1日至2017年6月30日
基金赎回费收入	532,051.90
转换费收入	9,192.24

合计	541,244.14
----	------------

6.4.7.19 交易费用

单位：人民币元

项目	本期 2017年1月1日至2017年6月30日
交易所市场交易费用	1,725,743.47
银行间市场交易费用	-
合计	1,725,743.47

6.4.7.20 其他费用

单位：人民币元

项目	本期 2017年1月1日至2017年6月30日
审计费用	22,315.49
信息披露费	49,588.57
银行费用	13,109.84
债券帐户维护费	18,600.00
合计	103,613.90

6.4.8 或有事项、资产负债表日后事项的说明

6.4.8.1 或有事项

截至资产负债表日，本基金无需要说明的重大或有事项。

6.4.8.2 资产负债表日后事项

截至财务报表批准日，本基金无需要说明的资产负债表日后事项。

6.4.9 关联方关系

6.4.9.1 本报告期存在控制关系或其他重大利害关系的关联方发生变化的情况

本基金本报告期存在控制关系或者其他重大利害关系的关联方没有发生变化。

6.4.9.2 本报告期与基金发生关联交易的各关联方

关联方名称	与本基金的关系
银华基金管理股份有限公司	基金管理人、基金销售机构

东北证券股份有限公司(“东北证券”)	基金管理人股东、基金代销机构
中国建设银行股份有限公司(“中国建设银行”)	基金托管人、基金代销机构

注：以下关联交易均在正常业务范围内按一般商业条款订立。

6.4.10 本报告期及上年度可比期间的关联方交易

6.4.10.1 通过关联方交易单元进行的交易

6.4.10.1.1 股票交易

金额单位：人民币元

关联方名称	本期 2017年1月1日至2017年6月30日		上年度可比期间 2016年5月19日(基金合同生效日)至 2016年6月30日	
	成交金额	占当期股票 成交总额的比例	成交金额	占当期股票 成交总额的比例
东北证券	528,017,389.13	45.90%	-	-

6.4.10.1.2 债券交易

金额单位：人民币元

关联方名称	本期 2017年1月1日至2017年6月30日		上年度可比期间 2016年5月19日(基金合同生效日)至 2016年6月30日	
	成交金额	占当期债券 成交总额的比例	成交金额	占当期债券 成交总额的比例
东北证券	267,089.22	1.78%	-	-

6.4.10.1.3 债券回购交易

注：本基金于本报告期及上年度可比期间 2016 年 5 月 19 日(基金合同生效日)至 2016 年 6 月 30 日止会计期间未通过关联方交易单元进行债券回购交易。

6.4.10.1.4 权证交易

注：本基金于本报告期及上年度可比期间 2016 年 5 月 19 日(基金合同生效日)至 2016 年 6 月 30 日止会计期间未通过关联方交易单元进行权证交易。

6.4.10.1.5 应支付关联方的佣金

金额单位：人民币元

关联方名称	本期 2017年1月1日至2017年6月30日			
	当期佣金	占当期佣金总量的比例	期末应付佣金余额	占期末应付佣金总额的比例
东北证券	491,741.17	45.90%	299,063.23	47.73%
关联方名称	上年度可比期间 2016年5月19日(基金合同生效日)至2016年6月30日			
	当期佣金	占当期佣金总量的比例	期末应付佣金余额	占期末应付佣金总额的比例

注：上述佣金按市场佣金率计算，以扣除由中国证券登记结算有限责任公司收取证管费和经手费后的净额列示。该类佣金协议的服务范围还包括佣金收取方为本基金提供的证券投资研究成果和市场信息服务。

6.4.10.2 关联方报酬

6.4.10.2.1 基金管理费

单位：人民币元

项目	本期 2017年1月1日至2017年 6月30日	上年度可比期间 2016年5月19日(基金合同生效日) 至2016年6月30日
当期发生的基金应支付的管理费	1,434,420.69	442,299.50
其中：支付销售机构的客户维护费	469,155.61	-

注：基金管理费按前一日的基金资产净值的1.5%的年费率计提。计算方法如下：

$$H = E \times 1.5\% / \text{当年天数}$$

H 为每日应计提的基金管理费

E 为前一日的基金资产净值

基金管理费每日计提，逐日累计至每个月月末，按月支付。由基金托管人根据与基金管理人核对一致的财务数据，自动在月初5个工作日内、按照指定的账户路径进行资金支付，基金管理人无需再出具资金划拨指令。

6.4.10.2.2 基金托管费

单位：人民币元

项目	本期	上年度可比期间
----	----	---------

	2017年1月1日至2017年6月30日	2016年5月19日(基金合同生效日)至2016年6月30日
当期发生的基金应支付的托管费	239,070.17	73,716.59

注：基金托管费按前一日的基金资产净值的 0.25% 的年费率计提。计算方法如下：

$$H = E \times 0.25\% / \text{当年天数}$$

H 为每日应计提的基金托管费

E 为前一日的基金资产净值

基金托管费每日计提，逐日累计至每个月月末，按月支付。由基金托管人根据与基金管理人核对一致的财务数据，自动在月初 5 个工作日内、按照指定的账户路径进行资金支付，基金管理人无需再出具资金划拨指令。

6.4.10.3 与关联方进行银行间同业市场的债券(含回购)交易

注：本基金于本报告期及上年度可比期间 2016 年 5 月 19 日(基金合同生效日)至 2016 年 6 月 30 日止会计期间未通过关联方交易单元进行银行间同业市场的债券(含回购)交易。

6.4.10.4 各关联方投资本基金的情况

6.4.10.4.1 报告期内基金管理人运用固有资金投资本基金的情况

注：本基金于本报告期及上年度可比期间 2016 年 5 月 19 日(基金合同生效日)至 2016 年 6 月 30 日止会计期间未运用固有资金投资本基金。

6.4.10.4.2 报告期末除基金管理人之外的其他关联方投资本基金的情况

注：除基金管理人之外的其他关联方于本报告期末及上年度末均未持有本基金份额。

6.4.10.5 由关联方保管的银行存款余额及当期产生的利息收入

单位：人民币元

关联方名称	本期 2017年1月1日至2017年6月 30日		上年度可比期间 2016年5月19日(基金合同生效日)至 2016年6月30日	
	期末余额	当期利息收入	期末余额	当期利息收入
中国建设银行	1,657,687.47	27,780.92	14,699,826.00	30,991.01

6.4.10.6 本基金在承销期内参与关联方承销证券的情况

注：本基金本报告期及上年度可比期间均未在承销期内参与关联方承销证券。

6.4.10.7 其他关联交易事项的说明

本基金本报告期及上年度可比期间无需要说明的其他关联交易事项。

6.4.11 利润分配情况

注：本基金本报告期内未进行利润分配。

6.4.12 期末（2017年6月30日）本基金持有的流通受限证券**6.4.12.1 因认购新发/增发证券而于期末持有的流通受限证券**

金额单位：人民币元

6.4.12.1.1 受限证券类别：股票										
证券代码	证券名称	成功认购日	可流通日	流通受限类型	认购价格	期末估值单价	数量 (单位：股)	期末成本总额	期末估值总额	备注
603933	睿能科技	2017年6月28日	2017年7月6日	新股流通受限	20.20	20.20	857	17,311.40	17,311.40	-
603305	旭升股份	2017年6月30日	2017年7月10日	新股流通受限	11.26	11.26	1,351	15,212.26	15,212.26	-
603331	百达精工	2017年6月27日	2017年7月5日	新股流通受限	9.63	9.63	999	9,620.37	9,620.37	-
603617	君禾股份	2017年6月23日	2017年7月3日	新股流通受限	8.93	8.93	832	7,429.76	7,429.76	-

6.4.12.2 期末持有的暂时停牌等流通受限股票

金额单位：人民币元

股票代码	股票	停牌日期	停牌	期末估值单	复牌日期	复牌开盘单	数量（股）	期末成本总额	期末估值总额	备注
------	----	------	----	-------	------	-------	-------	--------	--------	----

	名称		原因	价		价				
002175	东方网络	2017年3月9日	重大事项	14.25	2017年7月13日	14.74	118,500	1,924,521.00	1,688,625.00	-
002127	南极电商	2017年6月29日	重大事项	12.08	2017年7月6日	12.61	72,300	903,725.00	873,384.00	-
600643	爱建集团	2017年4月17日	重大事项	14.98	2017年8月2日	16.48	10,530	130,230.39	157,739.40	-

6.4.12.3 期末债券正回购交易中作为抵押的债券

本基金本报告期末未持有债券正回购交易中作为抵押的债券。

6.4.13 金融工具风险及管理

6.4.13.1 风险管理政策和组织架构

本基金在日常经营活动中涉及的财务风险主要包括信用风险、流动性风险及市场风险。本基金管理人制定了政策和程序来识别及分析这些风险，并设定适当的风险限额及内部控制流程，通过可靠的管理及信息系统持续监控上述各类风险。

本基金管理人建立了以董事会风险控制委员会为核心的，由董事会风险控制委员会、经营管理层及各具体业务部门组成的三道风险监控防线；并在后两道监控防线中，由独立于公司管理层和其他业务部门的督察长和监察稽核部对公司合规风险状况及各部门风险控制措施进行检查、监督及报告。

6.4.13.2 信用风险

信用风险是指基金在交易过程中因交易对手未履行合约责任，或者基金所投资证券之发行人出现违约、拒绝支付到期本息，导致基金资产损失和收益变化的风险。本基金均投资于具有良好信用等级的证券，且通过分散化投资以分散信用风险。

本基金在交易所进行的交易均与中国证券登记结算有限责任公司完成证券交收和款项清算，因此违约风险发生的可能性很小；基金在进行银行间同业市场交易前均对交易对手进行信用评估，

以控制相应的信用风险。

6.4.13.3 流动性风险

流动性风险是指基金所持金融工具变现的难易程度。本基金的流动性风险一方面来自于基金份额持有人可随时要求赎回其持有的基金份额，另一方面来自于投资品种所处的交易市场不活跃而带来的变现困难。

本基金所持大部分证券在证券交易所上市，其余亦可在银行间同业市场交易，因此，除在 6.4.12 中列示的部分基金资产流通暂时受限制不能自由转让的情况外，均能及时变现。此外，本基金可通过卖出回购金融资产方式借入短期资金应对流动性需求，其上限一般不超过基金持有的债券资产的公允价值。本基金于资产负债表日所持有的金融负债的合同约定剩余到期日均为一年以内且一般不计息，可赎回基金份额净值（所有者权益）无固定到期日且不计息，因此账面余额一般即为未折现的合约到期现金流量。

本基金管理人每日预测本基金的流动性需求，并同时根据设定的流动性比例要求，对流动性指标进行持续的监测和分析。

6.4.13.4 市场风险

市场风险是指基金所持金融工具的公允价值或未来现金流量因所处市场各类价格因素的变动而发生波动的风险，包括利率风险、外汇风险和其他价格风险。

6.4.13.4.1 利率风险

利率风险是指基金的财务状况和现金流量受市场利率变动而发生波动的风险。利率敏感性金融工具均面临由于市场利率上升而导致公允价值下降的风险。本基金的生息资产主要为银行存款、结算备付金、存出保证金及债券投资等。

6.4.13.4.1.1 利率风险敞口

单位：人民币元

本期末 2017 年 6 月 30 日	1 个月以内	1-3 个月	3 个月-1 年	1-5 年	5 年以上	不计息	合计
资产							
银行存款	1,657,687.47	30,000,000.00	-	-	-	-	31,657,687.47
结算备付	4,029,553.96	-	-	-	-	-	4,029,553.96

金							
存出保证金	122,162.87	-	-	-	-	-	122,162.87
交易性金融资产	-	-	13,591,784.50	-	294,703.50	99,975,718.11	113,862,206.11
买入返售金融资产	28,200,000.00	-	-	-	-	-	28,200,000.00
应收证券清算款	-	-	-	-	-	5,282,962.22	5,282,962.22
应收利息	-	-	-	-	-	210,326.02	210,326.02
应收申购款	-	-	-	-	-	21,104.57	21,104.57
资产总计	34,009,404.30	30,000,000.00	13,591,784.50	-	294,703.50	105,490,110.92	183,386,003.22
负债							
应付证券清算款	-	-	-	-	-	4,399,939.58	4,399,939.58
应付赎回款	-	-	-	-	-	1,281,096.54	1,281,096.54
应付管理人报酬	-	-	-	-	-	225,914.80	225,914.80
应付托管费	-	-	-	-	-	37,652.48	37,652.48
应付交易费用	-	-	-	-	-	629,619.91	629,619.91
其他负债	-	-	-	-	-	119,889.52	119,889.52
负债总计	-	-	-	-	-	6,694,112.83	6,694,112.83
利率敏感度缺口	34,009,404.30	30,000,000.00	13,591,784.50	-	294,703.50	98,795,998.09	176,691,890.39
上年度末 2016 年 12 月 31 日	1 个月以内	1-3 个月	3 个月-1 年	1-5 年	5 年以上	不计息	合计
资产							
银行存款	1,330,991.77	-	-	-	-	-	1,330,991.77
结算备付金	3,483,793.32	-	-	-	-	-	3,483,793.32
存出保证金	128,753.04	-	-	-	-	-	128,753.04
交易性金融资产	-	-	13,595,303.10	-	-	45,563,828.83	59,159,131.93
买入返售金融资产	102,900,286.85	-	-	-	-	-	102,900,286.85
应收利息	-	-	-	-	-	393,014.32	393,014.32
应收申购	-	-	-	-	-	178,547.21	178,547.21

款							
资产总计	107,843,824.98		-13,595,303.10			-46,135,390.36	167,574,518.44
负债							
应付证券 清算款						35,377.21	35,377.21
应付赎回 款						81,394.26	81,394.26
应付管理 人报酬						211,460.40	211,460.40
应付托管 费						35,243.39	35,243.39
应付交易 费用						289,220.99	289,220.99
其他负债						45,283.14	45,283.14
负债总计						697,979.39	697,979.39
利率敏感 度缺口	107,843,824.98		-13,595,303.10			-45,437,410.97	166,876,539.05

注：上表统计了本基金交易的利率风险敞口。表中所示为本基金资产及交易形成负债的公允价值，并按照合约规定的重新定价日或到期日孰早者进行了分类。

6.4.13.4.1.2 利率风险的敏感性分析

假设	该利率敏感性分析基于本基金报表日的利率风险状况；		
	假定所有期限的利率均以相同幅度变动 25 个基点，其他变量不变；		
	此项影响并未考虑管理层为减低利率风险而可能采取的风险管理活动。		
分析	相关风险变量的变动	对资产负债表日基金资产净值的 影响金额（单位：人民币元）	
		本期末（2017年6月30日）	上年度末（2016年12月31日）
	市场利率平行上行 25个基点	-20,985.46	-11,816.08
	市场利率平行下行 25个基点	20,985.46	11,816.08

注：上表为利率风险的敏感性分析，反映了在其他变量不变的假设下，利率发生合理、可能的变动时，为交易而持有的债券公允价值的变动对基金净值产生的影响。

6.4.13.4.2 其他价格风险

其他价格风险主要为市场价格风险，市场价格风险是指基金所持金融工具的公允价值或未来现金流量因除市场利率和外汇汇率以外的市场价格因素变动而发生波动的风险。本基金主要投资于证券交易所上市或银行间同业市场交易的股票和债券，所面临的最大市场价格风险由所持有的

金融工具的公允价值决定。本基金通过投资组合的分散化降低市场价格风险，并且本基金管理人每日对本基金所持有的证券价格实施监控。

本基金的投资范围为具有良好流动性的金融工具，包括国内依法发行上市的 A 股股票（包含中小板股票、创业板股票及其他经中国证监会核准上市的股票）、债券（包含国债、金融债、企业债券、公司债券、央行票据、中期票据、短期融资券、超短期融资券、次级债券、地方政府债券、可转换公司债券及分离交易可转债、可交换债券以及其他中国证监会允许投资的债券）、资产支持证券、债券回购、银行存款（包括协议存款、定期存款及其他银行存款）、现金、权证、股指期货以及法律法规或中国证监会允许基金投资的其他金融工具（但须符合中国证监会的相关规定）。如法律法规或监管机构以后允许基金投资其他品种，本基金管理人在履行适当程序后，可以将其纳入本基金的投资范围，其投资比例遵循届时有效的法律法规和相关规定。基金的投资组合比例为：股票资产占基金资产的 0%-95%，本基金持有全部权证的市值不超过基金资产净值的 3%。于本报告期末，本基金面临的整体其他价格风险列示如下：

6.4.13.4.2.1 其他价格风险敞口

金额单位：人民币元

项目	本期末 2017 年 6 月 30 日		上年度末 2016 年 12 月 31 日	
	公允价值	占基金 资产净 值比例 (%)	公允价值	占基金资 产净值比 例 (%)
交易性金融资产-股票投资	99,975,718.11	56.58	45,563,828.83	27.30
交易性金融资产-基金投资	-	-	-	-
交易性金融资产-债券投资	13,886,488.00	7.86	13,595,303.10	8.15
交易性金融资产-贵金属投资	-	-	-	-
衍生金融资产-权证投资	-	-	-	-
其他	-	-	-	-
合计	113,862,206.11	64.44	59,159,131.93	35.45

6.4.13.4.2.2 其他价格风险的敏感性分析

假设	假定本基金的业绩比较基准变化 5%，其他变量不变；
	用期末时点比较基准浮动 5%基金资产净值相应变化来估测组合市场价格风险；
	Beta 系数是根据过去一个年度的基金资产净值和基准指数数据回归得出，反映了基金和基准的相关性。

分析	相关风险变量的变动	对资产负债表日基金资产净值的影响金额（单位：人民币元）	
		本期末（2017年6月30日）	上年度末（2016年12月31日）
	+5%	4,604,145.44	2,322,804.63
	-5%	-4,604,145.44	-2,322,804.63

注：本基金管理人运用定量分析方法对本基金的市场价格风险进行分析。上表为市场价格风险的敏感性分析，反映了在其他变量不变的假设下，证券投资价格发生合理、可能的变动时，将对基金资产净值产生的影响。

6.4.14 有助于理解和分析会计报表需要说明的其他事项

截至资产负债表日，本基金无需要说明的其他重要事项。

§7 投资组合报告

7.1 期末基金资产组合情况

金额单位：人民币元

序号	项目	金额	占基金总资产的比例 (%)
1	权益投资	99,975,718.11	54.52
	其中：股票	99,975,718.11	54.52
2	固定收益投资	13,886,488.00	7.57
	其中：债券	13,886,488.00	7.57
	资产支持证券	-	-
3	贵金属投资	-	-
4	金融衍生品投资	-	-
5	买入返售金融资产	28,200,000.00	15.38
	其中：买断式回购的买入返售金融资产	-	-
6	银行存款和结算备付金合计	35,687,241.43	19.46
7	其他各项资产	5,636,555.68	3.07
8	合计	183,386,003.22	100.00

7.2 期末按行业分类的股票投资组合

7.2.1 报告期末按行业分类的境内股票投资组合

金额单位：人民币元

代码	行业类别	公允价值（元）	占基金资产净值比例 (%)
A	农、林、牧、渔业	-	-
B	采矿业	-	-
C	制造业	55,384,815.44	31.35
D	电力、热力、燃气及水生产和供应业	-	-
E	建筑业	4,757,486.00	2.69
F	批发和零售业	9,210,408.80	5.21
G	交通运输、仓储和邮政业	1,727,838.00	0.98
H	住宿和餐饮业	-	-
I	信息传输、软件和信息技术服务业	1,688,625.00	0.96
J	金融业	19,526,397.75	11.05
K	房地产业	-	-
L	租赁和商务服务业	3,878,665.12	2.20
M	科学研究和技术服务业	-	-
N	水利、环境和公共设施管理业	2,858,768.00	1.62

O	居民服务、修理和其他服务业	-	-
P	教育	-	-
Q	卫生和社会工作	-	-
R	文化、体育和娱乐业	942,714.00	0.53
S	综合	-	-
	合计	99,975,718.11	56.58

7.2.2 报告期末按行业分类的港股通投资股票投资组合

注：本基金本报告期末未持有沪港通股票投资。

7.3 期末按公允价值占基金资产净值比例大小排序的所有股票投资明细

金额单位：人民币元

序号	股票代码	股票名称	数量（股）	公允价值	占基金资产净值比例（%）
1	600887	伊利股份	262,902	5,676,054.18	3.21
2	002241	歌尔股份	264,781	5,104,977.68	2.89
3	600079	人福医药	242,876	4,765,227.12	2.70
4	600998	九州通	174,055	3,752,625.80	2.12
5	600426	华鲁恒升	303,810	3,566,729.40	2.02
6	000858	五粮液	62,000	3,450,920.00	1.95
7	601318	中国平安	69,400	3,442,934.00	1.95
8	000826	启迪桑德	81,400	2,858,768.00	1.62
9	601009	南京银行	236,700	2,653,407.00	1.50
10	601169	北京银行	288,200	2,642,794.00	1.50
11	000333	美的集团	60,922	2,622,082.88	1.48
12	000661	长春高新	17,700	2,285,247.00	1.29
13	601601	中国太保	65,305	2,211,880.35	1.25
14	601398	工商银行	415,800	2,182,950.00	1.24
15	603228	景旺电子	45,100	2,176,075.00	1.23
16	002831	裕同科技	28,432	2,132,400.00	1.21
17	600019	宝钢股份	298,900	2,005,619.00	1.14
18	300323	华灿光电	143,300	1,989,004.00	1.13
19	600809	山西汾酒	56,800	1,970,392.00	1.12
20	002450	康得新	86,900	1,956,988.00	1.11
21	601186	中国铁建	161,700	1,945,251.00	1.10
22	600885	宏发股份	48,291	1,926,327.99	1.09
23	002466	天齐锂业	34,800	1,891,380.00	1.07

24	002027	分众传媒	137,362	1,890,101.12	1.07
25	600297	广汇汽车	248,900	1,874,217.00	1.06
26	601288	农业银行	524,400	1,845,888.00	1.04
27	002191	劲嘉股份	194,500	1,820,520.00	1.03
28	002475	立讯精密	61,600	1,801,184.00	1.02
29	000568	泸州老窖	35,600	1,800,648.00	1.02
30	601800	中国交建	111,900	1,778,091.00	1.01
31	600837	海通证券	119,100	1,768,635.00	1.00
32	600030	中信证券	103,500	1,761,570.00	1.00
33	601607	上海医药	60,300	1,741,464.00	0.99
34	600233	圆通速递	88,200	1,727,838.00	0.98
35	002175	东方网络	118,500	1,688,625.00	0.96
36	601888	中国国旅	37,000	1,115,180.00	0.63
37	600702	沱牌舍得	37,000	984,570.00	0.56
38	600104	上汽集团	31,700	984,285.00	0.56
39	002425	凯撒文化	105,060	960,248.40	0.54
40	600196	复星医药	30,500	945,195.00	0.53
41	002074	国轩高科	29,900	943,345.00	0.53
42	002343	慈文传媒	24,900	942,714.00	0.53
43	603368	柳州医药	16,260	930,885.00	0.53
44	600114	东睦股份	53,100	929,250.00	0.53
45	603900	通灵珠宝	28,900	911,217.00	0.52
46	601668	中国建筑	93,800	907,984.00	0.51
47	002127	南极电商	72,300	873,384.00	0.49
48	002736	国信证券	64,800	858,600.00	0.49
49	002508	老板电器	11,440	497,411.20	0.28
50	600643	爱建集团	10,530	157,739.40	0.09
51	300197	铁汉生态	9,500	126,160.00	0.07
52	603801	志邦股份	1,406	47,522.80	0.03
53	603043	广州酒家	1,810	45,738.70	0.03
54	603679	华体科技	809	21,438.50	0.01
55	603938	三孚股份	1,246	20,932.80	0.01
56	603933	睿能科技	857	17,311.40	0.01
57	603305	旭升股份	1,351	15,212.26	0.01
58	603286	日盈电子	890	13,528.00	0.01
59	603331	百达精工	999	9,620.37	0.01
60	603617	君禾股份	832	7,429.76	0.00

7.4 报告期内股票投资组合的重大变动

7.4.1 累计买入金额超出期初基金资产净值 2%或前 20 名的股票明细

金额单位：人民币元

序号	股票代码	股票名称	本期累计买入金额	占期初基金资产净值比例 (%)
1	002241	歌尔股份	9,853,728.80	5.90
2	600138	中青旅	9,116,432.64	5.46
3	000661	长春高新	7,989,635.23	4.79
4	600887	伊利股份	7,587,121.42	4.55
5	600079	人福医药	7,513,034.78	4.50
6	000998	隆平高科	7,434,947.86	4.46
7	600011	华能国际	7,193,660.74	4.31
8	000858	五粮液	7,184,343.26	4.31
9	600977	中国电影	6,829,028.20	4.09
10	002475	立讯精密	6,656,762.94	3.99
11	600998	九州通	6,648,585.77	3.98
12	603228	景旺电子	6,358,483.58	3.81
13	601186	中国铁建	6,307,761.00	3.78
14	601800	中国交建	6,141,535.38	3.68
15	601766	中国中车	5,908,027.30	3.54
16	000651	格力电器	5,814,418.00	3.48
17	600029	南方航空	5,745,691.55	3.44
18	000423	东阿阿胶	5,733,901.12	3.44
19	600048	保利地产	5,709,137.30	3.42
20	601857	中国石油	5,438,926.00	3.26
21	601888	中国国旅	5,366,547.00	3.22
22	600030	中信证券	5,234,243.00	3.14
23	600118	中国卫星	5,139,215.68	3.08
24	600376	首开股份	5,020,359.80	3.01
25	603979	金诚信	4,905,117.20	2.94
26	601336	新华保险	4,877,144.00	2.92
27	000928	中钢国际	4,777,540.89	2.86
28	601288	农业银行	4,761,875.00	2.85
29	300462	华铭智能	4,720,148.00	2.83
30	000028	国药一致	4,694,857.12	2.81

31	600426	华鲁恒升	4,651,559.19	2.79
32	600320	振华重工	4,495,100.90	2.69
33	300197	铁汉生态	4,490,643.00	2.69
34	600335	国机汽车	4,444,265.30	2.66
35	600578	京能电力	4,292,758.72	2.57
36	000687	华讯方舟	4,261,024.94	2.55
37	600498	烽火通信	4,187,454.82	2.51
38	300156	神雾环保	4,179,926.00	2.50
39	002343	慈文传媒	4,107,864.40	2.46
40	002127	南极电商	4,047,328.00	2.43
41	300444	双杰电气	4,001,542.84	2.40
42	600583	海油工程	3,973,319.00	2.38
43	002071	长城影视	3,917,158.78	2.35
44	002450	康得新	3,884,163.98	2.33
45	603368	柳州医药	3,875,722.00	2.32
46	600329	中新药业	3,870,004.00	2.32
47	002027	分众传媒	3,821,838.52	2.29
48	601668	中国建筑	3,793,791.00	2.27
49	601989	中国重工	3,705,056.00	2.22
50	002739	万达院线	3,663,136.62	2.20
51	601398	工商银行	3,646,814.00	2.19
52	000333	美的集团	3,600,389.40	2.16
53	601009	南京银行	3,598,121.00	2.16
54	600418	江淮汽车	3,571,581.00	2.14
55	601169	北京银行	3,532,301.00	2.12
56	000553	沙隆达A	3,504,574.72	2.10
57	601318	中国平安	3,375,561.00	2.02
58	300124	汇川技术	3,365,546.12	2.02
59	601328	交通银行	3,349,865.68	2.01

注：“买入金额”按成交金额（成交单价乘以成交数量）填列，不考虑交易费用。

7.4.2 累计卖出金额超出期初基金资产净值 2%或前 20 名的股票明细

金额单位：人民币元

序号	股票代码	股票名称	本期累计卖出金额	占期初基金资产净值比例（%）
----	------	------	----------	----------------

1	600138	中青旅	10,587,239.39	6.34
2	000998	隆平高科	9,490,912.38	5.69
3	000661	长春高新	7,620,962.79	4.57
4	600011	华能国际	7,383,793.76	4.42
5	600977	中国电影	6,860,411.07	4.11
6	000651	格力电器	6,544,706.58	3.92
7	000423	东阿阿胶	6,220,406.14	3.73
8	600029	南方航空	6,096,653.45	3.65
9	601766	中国中车	6,081,915.90	3.64
10	600329	中新药业	5,879,708.62	3.52
11	600048	保利地产	5,733,570.42	3.44
12	601857	中国石油	5,530,192.00	3.31
13	002739	万达院线	5,424,242.20	3.25
14	002475	立讯精密	5,255,847.53	3.15
15	002241	歌尔股份	5,215,620.03	3.13
16	600118	中国卫星	5,194,555.00	3.11
17	601186	中国铁建	5,089,058.57	3.05
18	000928	中钢国际	4,963,905.48	2.97
19	000028	国药一致	4,892,799.56	2.93
20	603979	金诚信	4,856,890.60	2.91
21	300462	华铭智能	4,835,512.19	2.90
22	600376	首开股份	4,747,098.50	2.84
23	601336	新华保险	4,728,296.00	2.83
24	300197	铁汉生态	4,648,960.00	2.79
25	601888	中国国旅	4,461,752.28	2.67
26	000858	五粮液	4,408,501.83	2.64
27	600320	振华重工	4,388,207.05	2.63
28	600498	烽火通信	4,347,242.00	2.61
29	600079	人福医药	4,319,850.18	2.59
30	600578	京能电力	4,301,601.24	2.58
31	002195	二三四五	4,290,325.11	2.57
32	601800	中国交建	4,266,488.44	2.56
33	603228	景旺电子	4,256,453.99	2.55
34	000687	华讯方舟	4,203,704.04	2.52
35	002202	金风科技	4,169,801.77	2.50
36	300444	双杰电气	4,123,836.00	2.47
37	300156	神雾环保	4,065,184.00	2.44
38	601166	兴业银行	3,977,031.00	2.38

39	600335	国机汽车	3,974,054.97	2.38
40	002071	长城影视	3,814,305.78	2.29
41	601989	中国重工	3,799,661.00	2.28
42	601668	中国建筑	3,528,634.00	2.11
43	600418	江淮汽车	3,496,423.59	2.10
44	600583	海油工程	3,474,952.59	2.08
45	000553	沙隆达 A	3,461,935.60	2.07
46	601898	中煤能源	3,437,744.00	2.06
47	600030	中信证券	3,437,087.00	2.06
48	002508	老板电器	3,426,600.48	2.05
49	300124	汇川技术	3,412,257.00	2.04
50	601328	交通银行	3,354,490.00	2.01

注：“卖出金额”按成交金额（成交单价乘以成交数量）填列，不考虑交易费用。

7.4.3 买入股票的成本总额及卖出股票的收入总额

单位：人民币元

买入股票成本（成交）总额	598,349,233.58
卖出股票收入（成交）总额	552,362,685.17

注：“买入股票成本总额”和“卖出股票收入总额”均按买卖成交金额（成交单价乘以成交数量）填列，不考虑交易费用。

7.5 期末按债券品种分类的债券投资组合

金额单位：人民币元

序号	债券品种	公允价值	占基金资产净值比例（%）
1	国家债券	13,591,784.50	7.69
2	央行票据	-	-
3	金融债券	-	-
	其中：政策性金融债	-	-
4	企业债券	-	-
5	企业短期融资券	-	-
6	中期票据	-	-
7	可转债（可交换债）	294,703.50	0.17
8	同业存单	-	-
9	其他	-	-
10	合计	13,886,488.00	7.86

7.6 期末按公允价值占基金资产净值比例大小排序的前五名债券投资明细

金额单位：人民币元

序号	债券代码	债券名称	数量（张）	公允价值	占基金资产净值比例（%）
1	019557	17 国债 03	136,450	13,591,784.50	7.69
2	127004	模塑转债	2,550	294,703.50	0.17

注：本基金本报告期末仅持有上述债券。

7.7 期末按公允价值占基金资产净值比例大小排序的所有资产支持证券投资明细

注：本基金本报告期末未持有资产支持证券。

7.8 报告期末按公允价值占基金资产净值比例大小排序的前五名贵金属投资明细

注：本基金本报告期末未持有贵金属。

7.9 期末按公允价值占基金资产净值比例大小排序的前五名权证投资明细

注：本基金本报告期末未持有权证。

7.10 报告期末本基金投资的股指期货交易情况说明

注：本基金本报告期末未持有股指期货。

7.11 报告期末本基金投资的国债期货交易情况说明

注：本基金本报告期末未持有国债期货。

7.12 投资组合报告附注

7.12.1 本基金投资的前十名证券的发行主体本期不存在被监管部门立案调查，或在报告编制日前一年内受到公开谴责、处罚的情形。

7.12.2 本基金投资的前十名股票没有超出基金合同规定的备选股票库之外的情形。

7.12.3 期末其他各项资产构成

单位：人民币元

序号	名称	金额
1	存出保证金	122,162.87
2	应收证券清算款	5,282,962.22
3	应收股利	-
4	应收利息	210,326.02
5	应收申购款	21,104.57
6	其他应收款	-
7	待摊费用	-
8	其他	-
9	合计	5,636,555.68

7.12.4 期末持有的处于转股期的可转换债券明细

注：本基金本报告期末未持有处于转股期的可转换债券。

7.12.5 期末前十名股票中存在流通受限情况的说明

注：本基金本报告期末前十名股票中不存在流通受限情况。

7.12.6 投资组合报告附注的其他文字描述部分

由于四舍五入的原因，比例的分项之和与合计可能有尾差。

§8 基金份额持有人信息

8.1 期末基金份额持有人户数及持有人结构

份额单位：份

持有人户数 (户)	户均持有的 基金份额	持有人结构			
		机构投资者		个人投资者	
		持有份额	占总份 额比例	持有份额	占总份 额比例
1,835	86,132.85	78,703,390.17	49.80%	79,350,388.49	50.20%

8.2 期末基金管理人的从业人员持有本基金的情况

项目	持有份额总数（份）	占基金总份额比例
基金管理人所有从业人员 持有本基金	649,443.82	0.41%

8.3 期末基金管理人的从业人员持有本开放式基金份额总量区间的情况

注：截至本报告期末，本基金管理人高级管理人员、基金投资和研究部门负责人持有本基金份额总量的数量区间为 0；本基金的基金经理持有本基金份额总量的数量区间为 0。

§9 开放式基金份额变动

单位：份

基金合同生效日（2016年5月19日）基金份额总额	256,133,659.35
本报告期期初基金份额总额	156,143,735.14
本报告期基金总申购份额	134,144,205.24
减：本报告期基金总赎回份额	132,234,161.72
本报告期基金拆分变动份额（份额减少以“-”填列）	-
本报告期末基金份额总额	158,053,778.66

注：总申购份额含转换入份额；总赎回份额含转换出份额。

§10 重大事件揭示

10.1 基金份额持有人大会决议

本报告期内，无基金份额持有人大会决议。

10.2 基金管理人、基金托管人的专门基金托管部门的重大人事变动

10.2.1 基金管理人的重大人事变动

本报告期内，本基金管理人未发生重大人事变动。

10.2.2 基金托管人的专门基金托管部门的重大人事变动

本报告期内，本基金托管人未发生重大人事变动。

10.3 涉及基金管理人、基金财产、基金托管业务的诉讼

本报告期内，无涉及基金管理人、基金财产以及基金托管业务的诉讼。

10.4 基金投资策略的改变

本报告期内，基金投资策略未发生改变。

10.5 为基金进行审计的会计师事务所情况

本基金由德勤华永会计师事务所(特殊普通合伙)为本基金提供审计服务，本报告期内未变更为其审计的会计师事务所。

10.6 管理人、托管人及其高级管理人员受稽查或处罚等情况

本报告期内，基金管理人、托管人的托管业务部门及其相关高级管理人员无受稽查或处罚等情况。

10.7 基金租用证券公司交易单元的有关情况

10.7.1 基金租用证券公司交易单元进行股票投资及佣金支付情况

金额单位：人民币元

券商名称	股票交易	应支付该券商的佣金

	交易单元 数量	成交金额	占当期股票 成交总额的比 例	佣金	占当期佣金 总量的比例	备注
民生证券股 份有限公司	2	622,320,802.48	54.10%	579,566.98	54.10%	-
东北证券股 份有限公司	4	528,017,389.13	45.90%	491,741.17	45.90%	-
长城证券股 份有限公司	3	-	-	-	-	-
长江证券股 份有限公司	2	-	-	-	-	-
第一创业证 券股份有限 公司	2	-	-	-	-	-
东方证券股 份有限公司	3	-	-	-	-	-
东吴证券股 份有限公司	3	-	-	-	-	-
东兴证券股 份有限公司	2	-	-	-	-	-
东莞证券股 份有限公司	1	-	-	-	-	-
方正证券股 份有限公司	5	-	-	-	-	-
北京高华证 券有限责任 公司	1	-	-	-	-	-
光大证券股 份有限公司	2	-	-	-	-	-
广发证券股 份有限公司	2	-	-	-	-	-
广州证券股 份有限公司	1	-	-	-	-	-
国都证券股 份有限公司	2	-	-	-	-	-
国金证券股 份有限公司	2	-	-	-	-	-
国泰君安证 券股份有限 公司	2	-	-	-	-	-
国信证券股 份有限公司	3	-	-	-	-	-
海通证券股 份有限公司	2	-	-	-	-	-

申万宏源集团股份有限公司	2	-	-	-	-	-
红塔证券股份有限公司	1	-	-	-	-	-
华安证券股份有限公司	1	-	-	-	-	-
华宝证券有限责任公司	1	-	-	-	-	-
华创证券有限责任公司	2	-	-	-	-	-
华福证券有限责任公司	1	-	-	-	-	-
华融证券股份有限公司	1	-	-	-	-	-
华泰证券股份有限公司	5	-	-	-	-	-
江海证券有限公司	2	-	-	-	-	-
中国民族证券有限责任公司	0	-	-	-	-	撤销 1 个交易单元
平安证券有限责任公司	2	-	-	-	-	-
中泰证券股份有限公司	1	-	-	-	-	-
国融证券股份有限公司	1	-	-	-	-	-
瑞银证券有限责任公司	1	-	-	-	-	-
上海证券有限责任公司	1	-	-	-	-	-
首创证券有限责任公司	2	-	-	-	-	-
天风证券股份有限公司	4	-	-	-	-	新增 4 个交易单元
西部证券股份有限公司	1	-	-	-	-	-
西南证券股份有限公司	2	-	-	-	-	新增 1 个交易单元
湘财证券股份有限公司	1	-	-	-	-	-
兴业证券股份有限公司	3	-	-	-	-	-

中国银河证券股份有限公司	1	-	-	-	-	-
招商证券股份有限公司	2	-	-	-	-	-
中国国际金融有限公司	2	-	-	-	-	-
中国中投证券有限责任公司	0	-	-	-	-	撤销 1 个交易单元
中信建投证券股份有限公司	1	-	-	-	-	-
中信证券(山东)有限责任公司	1	-	-	-	-	-
中信证券股份有限公司	3	-	-	-	-	-
中银国际证券有限责任公司	2	-	-	-	-	-
中原证券股份有限公司	2	-	-	-	-	-
太平洋证券股份有限公司	2	-	-	-	-	-
新时代证券股份有限公司	2	-	-	-	-	-
上海华信证券有限责任公司	1	-	-	-	-	-
安信证券股份有限公司	3	-	-	-	-	-
宏信证券有限责任公司	2	-	-	-	-	-
南京证券有限责任公司	1	-	-	-	-	新增 1 个交易单元
渤海证券股份有限公司	1	-	-	-	-	-

注：1、基金专用交易单元的选择标准为该证券经营机构具有较强的研究服务能力，能及时、全面、定期向基金管理人提供高质量的咨询服务，包括宏观经济报告、行业报告、市场走向分析报告、个股分析报告、市场服务报告以及全面的信息服务等。

2、基金专用交易单元的选择程序为根据标准进行考察后，确定证券经营机构的选择。经公司批准后被选择的证券经营机构签订协议。

10.7.2 基金租用证券公司交易单元进行其他证券投资的情况

金额单位：人民币元

券商名称	债券交易		债券回购交易		权证交易	
	成交金额	占当期债券成交总额的比例	成交金额	占当期债券回购成交总额的比例	成交金额	占当期权证成交总额的比例
民生证券股份有限公司	14,708,011.30	98.22%	5,557,700,000.00	100.00%	-	-
东北证券股份有限公司	267,089.22	1.78%	-	-	-	-
长城证券股份有限公司	-	-	-	-	-	-
长江证券股份有限公司	-	-	-	-	-	-
第一创业证券股份有限公司	-	-	-	-	-	-
东方证券股份有限公司	-	-	-	-	-	-
东吴证券股份有限公司	-	-	-	-	-	-
东兴证券股份有限公司	-	-	-	-	-	-
东莞证券股份有限公司	-	-	-	-	-	-
方正证券股份有限公司	-	-	-	-	-	-
北京高华证券有限责任公司	-	-	-	-	-	-
光大证券股份有限公司	-	-	-	-	-	-
广发证券股份有限公司	-	-	-	-	-	-
广州证券股份有限公司	-	-	-	-	-	-
国都证券股	-	-	-	-	-	-

份有限公司						
国金证券股 份有限公司	-	-	-	-	-	-
国泰君安证 券股份有限 公司	-	-	-	-	-	-
国信证券股 份有限公司	-	-	-	-	-	-
海通证券股 份有限公司	-	-	-	-	-	-
申万宏源集 团股份有限 公司	-	-	-	-	-	-
红塔证券股 份有限公司	-	-	-	-	-	-
华安证券股 份有限公司	-	-	-	-	-	-
华宝证券有 限责任公司	-	-	-	-	-	-
华创证券有 限责任公司	-	-	-	-	-	-
华福证券有 限责任公司	-	-	-	-	-	-
华融证券股 份有限公司	-	-	-	-	-	-
华泰证券股 份有限公司	-	-	-	-	-	-
江海证券有 限公司	-	-	-	-	-	-
中国民族证 券有限责任 公司	-	-	-	-	-	-
平安证券有 限责任公司	-	-	-	-	-	-
中泰证券股 份有限公司	-	-	-	-	-	-
国融证券股 份有限公司	-	-	-	-	-	-
瑞银证券有 限责任公司	-	-	-	-	-	-
上海证券有 限责任公司	-	-	-	-	-	-
首创证券有 限责任公司	-	-	-	-	-	-

天风证券股份有限公司	-	-	-	-	-	-
西部证券股份有限公司	-	-	-	-	-	-
西南证券股份有限公司	-	-	-	-	-	-
湘财证券股份有限公司	-	-	-	-	-	-
兴业证券股份有限公司	-	-	-	-	-	-
中国银河证券股份有限公司	-	-	-	-	-	-
招商证券股份有限公司	-	-	-	-	-	-
中国国际金融有限公司	-	-	-	-	-	-
中国中投证券有限责任公司	-	-	-	-	-	-
中信建投证券股份有限公司	-	-	-	-	-	-
中信证券（山东）有限责任公司	-	-	-	-	-	-
中信证券股份有限公司	-	-	-	-	-	-
中银国际证券有限责任公司	-	-	-	-	-	-
中原证券股份有限公司	-	-	-	-	-	-
太平洋证券股份有限公司	-	-	-	-	-	-
新时代证券股份有限公司	-	-	-	-	-	-
上海华信证券有限责任公司	-	-	-	-	-	-
安信证券股份有限公司	-	-	-	-	-	-

宏信证券有 限责任公司	-	-	-	-	-	-
南京证券有 限责任公司	-	-	-	-	-	-
渤海证券股 份有限公司	-	-	-	-	-	-

10.8 其他重大事件

序号	公告事项	法定披露方式	法定披露日期
1	《银华基金管理股份有限公司 2016 年 12 月 31 日基金净值公告》	四大证券报及本基金管理人网站	2017 年 1 月 3 日
2	《银华多元视野灵活配置混合型证券投资基金 2016 年第 4 季度报告》	证券日报及本基金管理人网站	2017 年 1 月 21 日
3	《银华基金管理股份有限公司关于旗下部分基金参加交通银行手机银行渠道费率优惠活动的公告》	四大证券报及本基金管理人网站	2017 年 2 月 23 日
4	《银华基金关于增加上海华信证券为旗下部分基金代销机构公告》	四大证券报及本基金管理人网站	2017 年 2 月 24 日
5	《关于旗下部分基金在首创证券开通定期定额投资及转换业务并参加首创证券费率优惠活动的公告》	四大证券报及本基金管理人网站	2017 年 2 月 27 日
6	《关于增加凤凰金信（银川）投资管理有限公司为旗下部分基金销售机构并参加其费率优惠活动的公告》	四大证券报及本基金管理人网站	2017 年 2 月 28 日
7	《关于增加天津国美基金销售有限公司为旗下部分基金销售机构并参加其费率优惠活动的公告》	四大证券报及本基金管理人网站	2017 年 2 月 28 日
8	《银华基金管理股份有限公司关于旗下部分基金参加上海好买基金销售有限公司网上费率优惠活动的公告》	四大证券报及本基金管理人网站	2017 年 3 月 9 日
9	《银华基金关于增加中天证券为银华多元视野灵活配置混合型基金代销机构的公告》	证券日报及本基金管理人网站	2017 年 3 月 15 日
10	《关于旗下部分基金参加上海华	四大证券报及本基	2017 年 3 月 18 日

	《信证券费率优惠活动的公告》	金管理人网站	
11	《银华基金管理股份有限公司关于旗下部分基金参加宜信普泽投资顾问（北京）有限公司网上费率优惠活动的公告》	四大证券报及本基金管理人网站	2017年3月21日
12	《关于增加中投证券为银华多元视野灵活配置混合型证券投资基金代销机构并参加费率优惠活动的公告》	证券日报及本基金管理人网站	2017年3月29日
13	《银华多元视野灵活配置混合型证券投资基金 2016 年年度报告》	本基金管理人网站	2017年3月31日
14	《银华多元视野灵活配置混合型证券投资基金 2016 年年度报告摘要》	证券日报及本基金管理人网站	2017年3月31日
15	《银华基金管理股份有限公司关于旗下部分基金持有的东方网络估值方法调整的公告》	四大证券报及本基金管理人网站	2017年4月20日
16	《银华多元视野灵活配置混合型证券投资基金 2017 年第 1 季度报告》	证券日报及本基金管理人网站	2017年4月21日
17	《银华基金管理股份有限公司关于旗下部分基金参加交通银行手机银行渠道费率优惠活动的公告》	四大证券报及本基金管理人网站	2017年4月22日
18	《银华基金管理股份有限公司关于增加上海华夏财富投资管理有限公司为旗下部分基金代销机构的公告》	四大证券报及本基金管理人网站	2017年6月1日
19	《银华基金管理股份有限公司关于增加上海通华财富资产管理有限公司为旗下部分基金代销机构并参与其优惠费率活动的公告》	四大证券报及本基金管理人网站	2017年6月1日
20	《关于参加上海长量基金销售投资顾问有限公司费率优惠的公告》	四大证券报及本基金管理人网站	2017年6月22日
21	《银华基金管理股份有限公司关于使用建设银行卡网上直销优惠的公告》	四大证券报及本基金管理人网站	2017年6月30日

§11 影响投资者决策的其他重要信息

11.1 报告期内单一投资者持有基金份额比例达到或超过 20%的情况

投资者类别	报告期内持有基金份额变化情况					报告期末持有基金情况	
	序号	持有基金份额比例达到或者超过 20%的时间区间	期初份额	申购份额	赎回份额	持有份额	份额占比
机构	1	2017/01/01-2017/06/30	50,001,750.00	0.00	0.00	50,001,750.00	31.64%

产品特有风险

投资人在投资本基金时，将面临本基金的特定风险，具体包括：

- 1) 当基金份额集中度较高时，少数基金份额持有人所持有的基金份额占比较高，其在召开持有人大会并对重大事项进行投票表决时可能拥有较大话语权；
- 2) 在极端情况下，当持有基金份额占比较高的基金份额持有人大量赎回本基金时，可能导致在其赎回后本基金资产规模长期低于 5000 万元，进而可能导致本基金终止或与其他基金合并或转型为另外的基金，其他基金份额持有人丧失继续投资本基金的机会；
- 3) 当持有基金份额占比较高的基金份额持有人大量赎回本基金时，更容易触发巨额赎回条款，基金份额持有人将可能无法及时赎回所持有的全部基金份额；
- 4) 当持有基金份额占比较高的基金份额持有人大量赎回本基金时，基金为支付赎回款项而卖出所持有的证券，可能造成证券价格波动，导致本基金的收益水平发生波动。同时，巨额赎回、份额净值小数保留位数是采用四舍五入、管理费及托管费等费用是按前一日资产计提，会导致基金份额净值出现大幅波动；
- 5) 当某一基金份额持有人所持有的基金份额达到或超过本基金规模的 50%时，本基金管理人将不再接受该持有人对本基金基金份额提出的申购及转换转入申请。在其他基金份额持有人赎回基金份额导致某一基金份额持有人所持有的基金份额达到或超过本基金规模 50%的情况下，该基金份额持有人将面临所提出的对本基金基金份额的申购及转换转入申请被拒绝的风险。如果投资人某笔申购或转换转入申请导致其持有本基金基金份额达到或超过本基金规模的 50%，该笔申购或转换转入申请可能被确认失败。

11.2 影响投资者决策的其他重要信息

无。

§12 备查文件目录

12.1 备查文件目录

- 12.1.1 银华多元视野灵活配置混合型证券投资基金募集申请获中国证监会注册的文件
- 12.1.2 《银华多元视野灵活配置混合型证券投资基金招募说明书》
- 12.1.3 《银华多元视野灵活配置混合型证券投资基金基金合同》
- 12.1.4 《银华多元视野灵活配置混合型证券投资基金托管协议》
- 12.1.5 《银华基金管理股份有限公司开放式基金业务规则》
- 12.1.6 银华基金管理股份有限公司批准成立批件、营业执照、公司章程
- 12.1.7 基金托管人业务资格批件和营业执照

12.2 存放地点

上述备查文本存放在本基金管理人或基金托管人的办公场所。本报告存放在本基金管理人及托管人住所，供公众查阅、复制。

12.3 查阅方式

投资者可免费查阅，在支付工本费后，可在合理时间内取得上述文件的复制件或复印件。相关公开披露的法律文件，投资者还可在本基金管理人网站（www.yhfund.com.cn）查阅。

银华基金管理股份有限公司

2017年8月29日