

华泰柏瑞多策略灵活配置混合型证券投资 基金 2017 年半年度报告

2017 年 6 月 30 日

基金管理人：华泰柏瑞基金管理有限公司

基金托管人：中国建设银行股份有限公司

送出日期：2017 年 8 月 26 日

§ 1 重要提示及目录

1.1 重要提示

基金管理人的董事会及董事保证本报告所载资料不存在虚假记载、误导性陈述或重大遗漏，并对其内容的真实性、准确性和完整性承担个别及连带的法律责任。本半年度报告已经三分之二以上独立董事签字同意，并由董事长签发。

基金托管人中国建设银行股份有限公司根据本基金合同规定，于 2017 年 8 月 25 日复核了本报告中的财务指标、净值表现、利润分配情况、财务会计报告、投资组合报告等内容，保证复核内容不存在虚假记载、误导性陈述或者重大遗漏。

基金管理人承诺以诚实信用、勤勉尽责的原则管理和运用基金资产，但不保证基金一定盈利。

基金的过往业绩并不代表其未来表现。投资有风险，投资者在作出投资决策前应仔细阅读本基金的招募说明书及其更新。

本报告中财务资料未经审计。

本报告期自 2017 年 1 月 1 日起至 2017 年 6 月 30 日止。

目录

§1 重要提示及目录	2
1.1 重要提示.....	2
目录.....	3
§2 基金简介	6
2.1 基金基本情况.....	6
2.2 基金产品说明.....	6
2.3 基金管理人和基金托管人.....	6
2.4 信息披露方式.....	7
2.5 其他相关资料.....	7
§3 主要财务指标和基金净值表现	8
3.1 主要会计数据和财务指标.....	8
3.2 基金净值表现.....	8
3.3 其他指标.....	9
§4 管理人报告	10
4.1 基金管理人及基金经理情况.....	10
4.2 管理人对报告期内本基金运作合规守信情况的说明.....	13
4.3 管理人对报告期内公平交易情况的专项说明.....	13
4.4 管理人对报告期内基金的投资策略和业绩表现的说明.....	14
4.5 管理人对宏观经济、证券市场及行业走势的简要展望.....	14
4.6 管理人对报告期内基金估值程序等事项的说明.....	14
4.7 管理人对报告期内基金利润分配情况的说明.....	15
4.8 报告期内管理人对本基金持有人数或基金资产净值预警情形的说明.....	15
§5 托管人报告	16
5.1 报告期内本基金托管人合规守信情况声明.....	16
5.2 托管人对报告期内本基金投资运作合规守信、净值计算、利润分配等情况的说明.....	16
5.3 托管人对本半年度报告中财务信息等内容真实、准确和完整发表意见.....	16
§6 半年度财务会计报告（未经审计）	17
6.1 资产负债表.....	17
6.2 利润表.....	18

6.3 所有者权益（基金净值）变动表.....	19
6.4 报表附注.....	20
注：本基金本报告期无贵金属投资收益。.....	27
注：本基金本报告期无贵金属投资收益。.....	27
§7 投资组合报告.....	39
7.1 期末基金资产组合情况.....	39
7.2 期末按行业分类的股票投资组合.....	39
7.3 期末按公允价值占基金资产净值比例大小排序的所有股票投资明细.....	40
7.4 报告期内股票投资组合的重大变动.....	41
7.5 期末按债券品种分类的债券投资组合.....	44
7.6 期末按公允价值占基金资产净值比例大小排序的前五名债券投资明细.....	44
7.7 期末按公允价值占基金资产净值比例大小排序的所有资产支持证券投资明细.....	44
7.8 报告期末按公允价值占基金资产净值比例大小排序的前五名贵金属投资明细.....	44
7.9 期末按公允价值占基金资产净值比例大小排序的前五名权证投资明细.....	44
7.10 报告期末本基金投资的股指期货交易情况说明.....	44
7.11 报告期末本基金投资的国债期货交易情况说明.....	45
7.12 投资组合报告附注.....	45
§8 基金份额持有人信息.....	47
8.1 期末基金份额持有人户数及持有人结构.....	47
8.2 期末基金管理人的从业人员持有本基金的情况.....	47
8.3 期末基金管理人的从业人员持有本开放式基金份额总量区间的情况.....	47
§9 开放式基金份额变动.....	48
§10 重大事件揭示.....	49
10.1 基金份额持有人大会决议.....	49
10.2 基金管理人、基金托管人的专门基金托管部门的重大人事变动.....	49
10.3 涉及基金管理人、基金财产、基金托管业务的诉讼.....	49
10.4 基金投资策略的改变.....	49
10.5 为基金进行审计的会计师事务所情况.....	49
10.6 管理人、托管人及其高级管理人员受稽查或处罚等情况.....	49
10.7 基金租用证券公司交易单元的有关情况.....	49

10.8 其他重大事件.....	51
§11 影响投资者决策的其他重要信息.....	52
11.1 报告期内单一投资者持有基金份额比例达到或超过 20%的情况.....	52
11.2 影响投资者决策的其他重要信息.....	52
§12 备查文件目录.....	53
12.1 备查文件目录.....	53
12.2 存放地点.....	53
12.3 查阅方式.....	53

§ 2 基金简介

2.1 基金基本情况

基金名称	华泰柏瑞多策略灵活配置混合型证券投资基金
基金简称	华泰柏瑞多策略混合
基金主代码	003175
基金运作方式	契约型开放式
基金合同生效日	2016 年 9 月 29 日
基金管理人	华泰柏瑞基金管理有限公司
基金托管人	中国建设银行股份有限公司
报告期末基金份额总额	116,481,467.96 份
基金合同存续期	不定期

2.2 基金产品说明

投资目标	通过深入研究，本基金对股票、债券等金融资产进行灵活配置，在合理控制投资风险和保障基金资产流动性的基础上，追求基金资产的长期稳定增值，力争为投资者创造高于业绩比较基准的投资回报。
投资策略	本基金在宏观经济分析基础上，结合政策面、市场资金面等情况，在经济周期不同阶段，依据市场不同表现，采用多种投资策略和交易手段进行大类资产配置和股票的行业配置，在消除单一策略可能失效风险的同时，保证整体投资业绩的持续性。
业绩比较基准	沪深 300 指数收益率×60%+上证国债指数收益率×40%
风险收益特征	本基金为混合型基金，其预期风险与预期收益高于债券型基金与货币市场基金，低于股票型基金

2.3 基金管理人和基金托管人

项目		基金管理人	基金托管人
名称		华泰柏瑞基金管理有限公司	中国建设银行股份有限公司
信息披露负责人	姓名	陈晖	田青
	联系电话	021-38601777	010-67595096
	电子邮箱	cs4008880001@huatai-pb.com	tianqing1.zh@ccb.com
客户服务电话		400-888-0001	010-67595096
传真		021-38601799	010-66275853
注册地址		上海市浦东新区民生路 1199	北京市西城区金融大街 25 号

	弄上海证大五道口广场 1 号 17 层	
办公地址	上海市浦东新区民生路 1199 弄上海证大五道口广场 1 号 17 层	北京市西城区闹市口大街 1 号院 1 号楼
邮政编码	200135	100033
法定代表人	贾波	王洪章

2.4 信息披露方式

本基金选定的信息披露报纸名称	中国证券报、上海证券报、证券时报
登载基金半年度报告正文的管理人互联网网址	http://www.huatai-pb.com
基金半年度报告备置地点	上海市浦东新区民生路 1199 弄证大五道口广场 1 号楼 17 层

2.5 其他相关资料

项目	名称	办公地址
注册登记机构	华泰柏瑞基金管理有限公司	上海市浦东新区民生路 1199 弄上海证大五道口广场 1 号 17 层

§ 3 主要财务指标和基金净值表现

3.1 主要会计数据和财务指标

金额单位：人民币元

3.1.1 期间数据和指标	报告期(2017年1月1日 - 2017年6月30日)
本期已实现收益	15,535,217.22
本期利润	26,920,244.90
加权平均基金份额本期利润	0.1241
本期加权平均净值利润率	11.93%
本期基金份额净值增长率	12.89%
3.1.2 期末数据和指标	报告期末(2017年6月30日)
期末可供分配利润	12,699,939.15
期末可供分配基金份额利润	0.1090
期末基金资产净值	131,762,383.27
期末基金份额净值	1.1312
3.1.3 累计期末指标	报告期末(2017年6月30日)
基金份额累计净值增长率	13.12%

注：1、上述基金业绩指标不包括持有人认购或交易基金的各项费用，计入费用后实际收益水平要低于所列数字。

2、本期已实现收益指基金本期利息收入、投资收益、其他收入（不含公允价值变动收益）扣除相关费用后的余额，本期利润为本期已实现收益加上本期公允价值变动收益。

3.2 基金净值表现

3.2.1 基金份额净值增长率及其与同期业绩比较基准收益率的比较

阶段	份额净值增长率①	份额净值增长率标准差②	业绩比较基准收益率③	业绩比较基准收益率标准差④	①-③	②-④
过去一个月	6.53%	0.55%	3.04%	0.40%	3.49%	0.15%
过去三个月	6.83%	0.63%	3.70%	0.37%	3.13%	0.26%
过去六个月	12.89%	0.55%	6.55%	0.34%	6.34%	0.21%
自基金合同生效起至今	13.12%	0.54%	8.19%	0.37%	4.93%	0.17%

3.2.2 自基金合同生效以来基金份额累计净值增长率变动及其与同期业绩比较基准收益率变动的比较

基金份额累计净值增长率与同期业绩比较基准收益率的历史走势对比图

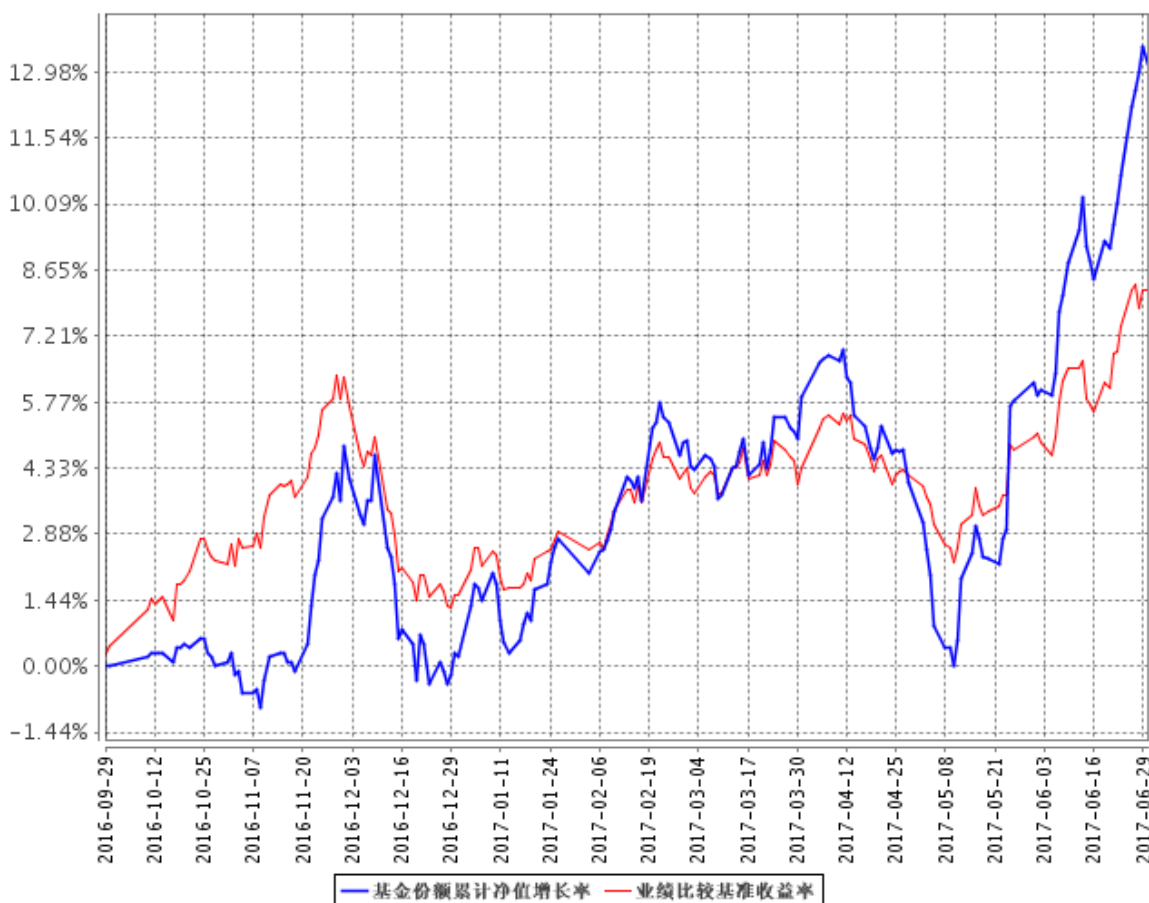

注：1、图示日期为 2016 年 9 月 29 日至 2017 年 6 月 30 日。

2、按基金合同规定，本基金自基金合同生效日起 6 个月内为建仓期，截至报告期末本基金的各项投资比例已达到基金合同投资范围中规定的比例，即股票资产占基金资产的比例为 0-95%；其中，基金持有全部权证的市值不得超过基金资产净值的 3%；每个交易日日终在扣除股指期货合约需缴纳的交易保证金后，现金和到期日在一年以内的政府债券的投资比例不低于基金资产净值的 5%。

3.3 其他指标

无。

§ 4 管理人报告

4.1 基金管理人及基金经理情况

4.1.1 基金管理人及其管理基金的经验

本基金管理人为华泰柏瑞基金管理有限公司。华泰柏瑞基金管理有限公司是经中国证监会批准，于 2004 年 11 月 18 日成立的合资基金管理公司，注册资本为 2 亿元人民币。目前的股东构成为华泰证券股份有限公司、柏瑞投资有限责任公司（原 AIGGIC）和苏州新区高新技术产业股份有限公司，出资比例分别为 49%、49%和 2%。目前公司旗下管理华泰柏瑞盛世中国混合型证券投资基金、华泰柏瑞金字塔稳本增利债券型证券投资基金、上证红利交易型开放式指数证券投资基金、华泰柏瑞积极成长混合型证券投资基金、华泰柏瑞价值增长混合型证券投资基金、华泰柏瑞货币市场证券投资基金、华泰柏瑞行业领先混合型证券投资基金、华泰柏瑞量化先行混合型证券投资基金、华泰柏瑞亚洲领导企业混合型证券投资基金、上证中小盘交易型开放式指数证券投资基金、华泰柏瑞上证中小盘交易型开放式指数证券投资基金联接基金、华泰柏瑞信用增利债券型证券投资基金、华泰柏瑞沪深 300 交易型开放式指数证券投资基金、华泰柏瑞沪深 300 交易型开放式指数证券投资基金联接基金、华泰柏瑞稳健收益债券型证券投资基金、华泰柏瑞量化增强混合型证券投资基金、华泰柏瑞丰盛纯债债券型证券投资基金、华泰柏瑞季季红债券型证券投资基金、华泰柏瑞创新升级混合型证券投资基金、华泰柏瑞丰汇债券型证券投资基金、华泰柏瑞量化优选灵活配置混合型证券投资基金、华泰柏瑞创新动力灵活配置混合型证券投资基金、华泰柏瑞量化驱动灵活配置混合型证券投资基金、华泰柏瑞积极优选股票型证券投资基金、华泰柏瑞新利灵活配置混合型证券投资基金、华泰柏瑞中证 500 交易型开放式指数证券投资基金、华泰柏瑞中证 500 交易型开放式指数证券投资基金联接基金、华泰柏瑞消费成长灵活配置混合型证券投资基金、华泰柏瑞惠利灵活配置混合型证券投资基金、华泰柏瑞量化智慧灵活配置混合型证券投资基金、华泰柏瑞健康生活灵活配置混合型证券投资基金、华泰柏瑞量化绝对收益策略定期开放混合型证券投资基金、华泰柏瑞交易型货币市场基金、华泰柏瑞中国制造 2025 灵活配置混合型证券投资基金、华泰柏瑞激励动力灵活配置混合型证券投资基金、华泰柏瑞精选回报灵活配置混合型证券投资基金、华泰柏瑞量化对冲稳健收益定期开放混合型发起式证券投资基金、华泰柏瑞天添宝货币市场基金、华泰柏瑞爱利灵活配置混合型证券投资基金、华泰柏瑞多策略灵活配置混合型证券投资基金、华泰柏瑞睿利灵活配置混合型证券投资基金、华泰柏瑞新经济沪港深灵活配置混合型证券投资

资基金、华泰柏瑞鼎利灵活配置混合型证券投资基金、华泰柏瑞行业竞争优势灵活配置混合型证券投资基金、华泰柏瑞享利灵活配置混合型证券投资基金、华泰柏瑞兴利灵活配置混合型证券投资基金、华泰柏瑞锦利灵活配置混合型证券投资基金、华泰柏瑞泰利灵活配置混合型证券投资基金、华泰柏瑞裕利灵活配置混合型证券投资基金、华泰柏瑞价值精选 30 灵活配置混合型证券投资基金、华泰柏瑞国企改革主题灵活配置混合型证券投资基金、华泰柏瑞盛利灵活配置混合型证券投资基金、华泰柏瑞量化创优灵活配置混合型证券投资基金。截至 2017 年 6 月 30 日，公司基金管理规模为 916.45 亿元。

4.1.2 基金经理（或基金经理小组）及基金经理助理简介

姓名	职务	任本基金的基金经理（助理）期限		证券从业年限	说明
		任职日期	离任日期		
方纬	本基金的基金经理	2016 年 9 月 29 日	-	14	经济学硕士。2003 年 9 月至 2005 年 1 月任上海金信研究所研究员；2005 年 1 月至 2007 年 2 月任万家基金管理有限公司高级研究员；2007 年 2 月加入华泰柏瑞基金管理有限公司，历任研究员、高级研究员、基金经理助理。2014 年 8 月起任华泰柏瑞价值增长混合型证券投资基金的基金经理。2015 年 4 月至 2016 年 8 月任华泰柏瑞新利灵活配置混合型证券投资基金的基金经理。2015 年 5 月起任华泰柏瑞消费成长灵活配置混合型证券投资基金的基金经理。2015 年 5 月至 2016 年 8 月任华泰柏瑞惠利灵活配置混合型证券投资基金的基金经理。2015 年 8 月至 2016 年 11 月任华泰柏瑞中国制造 2025 灵活配置混合型证券投资基金的基金经理。2016 年 3 月至 2017 年 6 月任华泰柏瑞精选回报灵活配置混合型证

					券投资基金的基金经理。 2016 年 9 月起任华泰柏瑞多策略灵活配置混合型证券投资基金的基金经理。
杨景涵	本基金的基金经理	2016 年 9 月 29 日	-	13	<p>中山大学经济学硕士。特许金融分析师 (CFA)，金融风险管理师 (FRM)。2004 年至 2006 年于平安资产管理有限公司，任投资分析师；2006 年至 2009 年 9 月于生命人寿保险公司，历任投连投资经理、投资经理、基金投资部负责人。2009 年 10 月加入本公司，任专户投资部投资经理。2014 年 6 月至 2015 年 4 月任研究部总监助理。2015 年 4 月起任华泰柏瑞新利灵活配置混合型证券投资基金的基金经理。2015 年 5 月起任华泰柏瑞惠利灵活配置混合型证券投资基金的基金经理。2016 年 8 月起任华泰柏瑞精选回报灵活配置混合型证券投资基金的基金经理。2016 年 9 月起任华泰柏瑞爱利灵活配置混合型证券投资基金和华泰柏瑞多策略灵活配置混合型证券投资基金的基金经理。2016 年 11 月起任华泰柏瑞睿利灵活配置混合型证券投资基金的基金经理。2016 年 12 月起任华泰柏瑞鼎利灵活配置混合型证券投资基金、华泰柏瑞享利灵活配置混合型证券投资基金和华泰柏瑞兴利灵活配置混合型证券投资基金的基金经理。2017 年 1 月起任华泰柏瑞泰利灵活配置混合型证券投资基金、华泰柏瑞锦利灵活配</p>

					置混合型证券投资基金和 华泰柏瑞裕利灵活配置混 合型证券投资基金的基金 经理。2017 年 2 月起任华 泰柏瑞价值精选 30 灵活 配置混合型证券投资基金 和华泰柏瑞国企改革主题 灵活配置混合型证券投资 基金的基金经理。2017 年 3 月起任华泰柏瑞盛利灵 活配置混合型证券投资基 金的基金经理。-
--	--	--	--	--	--

注：证券从业的含义遵从行业协会《证券业从业人员资格管理办法》的相关规定。任职日期和离职日期指基金管理公司作出决定之日。

4.2 管理人对报告期内本基金运作合规守信情况的说明

本报告期内，本基金管理人严格遵守《中华人民共和国证券法》、《中华人民共和国证券投资基金法》、《证券投资基金运作管理办法》及其他相关法律、法规的规定以及《华泰柏瑞多策略灵活配置混合型证券投资基金基金合同》的约定，在严格控制风险的基础上，忠实履行基金管理职责，为基金份额持有人谋求最大利益。在本报告期内，基金投资管理符合有关法律、法规的规定及基金合同的约定，不存在损害基金份额持有人利益的行为。

4.3 管理人对报告期内公平交易情况的专项说明

4.3.1 公平交易制度的执行情况

本报告期内，公司将投资管理职能和交易执行职能完全隔离，实行集中交易制度，由交易部为公募基金、专户理财和海外投资等业务统一交易服务，为公平交易的实施提供了较好的保障。目前公司公募基金、专户理财和海外投资业务的基金经理不存在兼任其它投资管理部门业务的情况，不同业务类别的投资经理之间互不干扰，独立做出投资决策。公司机构设置合理，公平交易的相关管理制度健全，投资决策流程完善，各项制度执行情况良好。交易价差分析表明公司旗下各基金均得到了公平对待，不存在非公平交易和利益输送的行为。经过对不同基金之间交易相同证券时的同向交易价差进行分析发现，报告期内基金之间的买卖交易价差总体上处于正常的合理水平，只在少数情况下“存在显著的倾向性”。针对这些少量的“具有显著倾向性”的交易价差进行研究表明，交易价差方向没有规律性，即没有明确的利益输送方向。同时潜在利益输送金

额比较小，因此不构成利益输送。造成少量显著交易价差的原因来自两方面：一是报告期内股票市场的波动幅度较大，为基金之间股票交易出现显著价差创造了客观条件；二是不同基金经理在报告期内的投资策略存在差异，对证券买卖时点的把握也不同，导致股票买卖存在价差。

4.3.2 异常交易行为的专项说明

报告期内未发现本基金存在异常交易行为。本报告期内无下列情况：所有投资组合参与的交易所公开竞价同日反向交易成交较少的单边交易量超过该证券当日成交量的 5%。

4.4 管理人对报告期内基金的投资策略和业绩表现的说明

4.4.1 报告期内基金投资策略和运作分析

本基金 2017 年初以来，采取稳健进取的策略，保持权益资产的积极仓位，以股票为主要获利手段，较为成功的取得了不错的收益。

4.4.2 报告期内基金的业绩表现

截至本报告期末本基金份额净值为 1.1312 元；本报告期基金份额净值增长率为 12.89%，业绩比较基准收益率为 6.55%。

4.5 管理人对宏观经济、证券市场及行业走势的简要展望

展望 2017 年下半年，尽管市场风险有一定上升，但需求复苏叠加供给侧改革深入推进，使股市迎来较佳的投资机会。货币政策仍将保持中性，政府以防控风险为主。我们认为下半年市场仍然存在不错的结构性投资机会，但依然需要保持对风险的警惕，防范系统性风险的短期冲击。控制仓位和精选个股将成为下半年获取权益收益的重要手段。本基金将灵活参与权益市场和其他市场，审慎投资，精选个股，降低风险，努力在 2017 年下半年为投资者带来相对更好的净值表现。

4.6 管理人对报告期内基金估值程序等事项的说明

本报告期内，基金管理人严格执行基金估值控制流程，定期评估估值技术的合理性，每日将估值结果报托管银行复核后对外披露。参与估值流程的人员包括负责运营的副总经理以及投资研究、风险控制和基金事务部门负责人，基金经理不参与估值流程。参与人员的相关工作经历均在

五年以上。参与各方之间不存在任何重大利益冲突。已采用的估值技术相关参数或定价服务均来自独立第三方。

4.7 管理人对报告期内基金利润分配情况的说明

根据基金合同的规定，在符合有关基金分红条件的前提下，本基金每年收益分配次数最多为 12 次，每次收益分配比例不得低于该次可供分配利润的 25%，若《基金合同》生效不满 3 个月可不进行收益分配。本报告期内，本基金未进行利润分配。

4.8 报告期内管理人对本基金持有人数或基金资产净值预警情形的说明

无。

§ 5 托管人报告

5.1 报告期内本基金托管人遵规守信情况声明

本报告期，中国建设银行股份有限公司在本基金的托管过程中，严格遵守了《证券投资基金法》、基金合同、托管协议和其他有关规定，不存在损害基金份额持有人利益的行为，完全尽职尽责地履行了基金托管人应尽的义务。

5.2 托管人对报告期内本基金投资运作遵规守信、净值计算、利润分配等情况的说明

本报告期，本托管人按照国家有关规定、基金合同、托管协议和其他有关规定，对本基金的基金资产净值计算、基金费用开支等方面进行了认真的复核，对本基金的投资运作方面进行了监督，未发现基金管理人有关损害基金份额持有人利益的行为。

报告期内，本基金未实施利润分配。

5.3 托管人对本半年度报告中财务信息等内容的真实、准确和完整发表意见

本托管人复核审查了本报告中的财务指标、净值表现、利润分配情况、财务会计报告、投资组合报告等内容，保证复核内容不存在虚假记载、误导性陈述或者重大遗漏。

§ 6 半年度财务会计报告（未经审计）

6.1 资产负债表

会计主体：华泰柏瑞多策略灵活配置混合型证券投资基金

报告截止日：2017 年 6 月 30 日

单位：人民币元

资产	附注号	本期末 2017 年 6 月 30 日	上年度末 2016 年 12 月 31 日
资产：			
银行存款	6.4.7.1	8,722,907.68	18,901,503.47
结算备付金		992,543.38	5,357,753.78
存出保证金		163,308.04	98,386.10
交易性金融资产	6.4.7.2	124,958,258.20	317,146,365.55
其中：股票投资		124,958,258.20	317,146,365.55
基金投资		-	-
债券投资		-	-
资产支持证券投资		-	-
贵金属投资		-	-
衍生金融资产	6.4.7.3	-	-
买入返售金融资产	6.4.7.4	-	-
应收证券清算款		721,381.85	3,311,681.89
应收利息	6.4.7.5	2,373.85	7,116.48
应收股利		-	-
应收申购款		153,289.37	23,084.09
递延所得税资产		-	-
其他资产	6.4.7.6	-	-
资产总计		135,714,062.37	344,845,891.36
负债和所有者权益	附注号	本期末 2017 年 6 月 30 日	上年度末 2016 年 12 月 31 日
负债：			
短期借款		-	-
交易性金融负债		-	-
衍生金融负债	6.4.7.3	-	-
卖出回购金融资产款		-	-
应付证券清算款		-	2,370,647.25
应付赎回款		3,081,882.38	508,562.62
应付管理人报酬		188,520.34	460,121.63
应付托管费		31,420.05	76,686.94
应付销售服务费		-	-
应付交易费用	6.4.7.7	429,745.62	1,151,725.67

应交税费		-	-
应付利息		-	-
应付利润		-	-
递延所得税负债		-	-
其他负债	6.4.7.8	220,110.71	146,269.16
负债合计		3,951,679.10	4,714,013.27
所有者权益：			
实收基金	6.4.7.9	116,481,467.96	339,299,749.19
未分配利润	6.4.7.10	15,280,915.31	832,128.90
所有者权益合计		131,762,383.27	340,131,878.09
负债和所有者权益总计		135,714,062.37	344,845,891.36

注：1、报告截止日 2017 年 6 月 30 日，基金份额总额为 116,481,467.96 份，份额净值为 1.1312 元。

6.2 利润表

会计主体：华泰柏瑞多策略灵活配置混合型证券投资基金

本报告期：2017 年 1 月 1 日至 2017 年 6 月 30 日

单位：人民币元

项目	附注号	本期 2017 年 1 月 1 日至 2017 年 6 月 30 日
一、收入		30,993,662.72
1.利息收入		519,699.51
其中：存款利息收入	6.4.7.11	131,877.85
债券利息收入		50.15
资产支持证券利息收入		-
买入返售金融资产收入		387,771.51
其他利息收入		-
2.投资收益（损失以“-”填列）		18,591,138.04
其中：股票投资收益	6.4.7.12	16,770,517.49
基金投资收益		-
债券投资收益	6.4.7.13	17,109.85
资产支持证券投资收益	6.4.7.13.5	-
贵金属投资收益	6.4.7.14	-
衍生工具收益	6.4.7.15	-
股利收益	6.4.7.16	1,803,510.70
3.公允价值变动收益（损失以“-”号填列）	6.4.7.17	11,385,027.68
4.汇兑收益（损失以“-”号填列）		-
5.其他收入（损失以“-”号填列）	6.4.7.18	497,797.49

减：二、费用		4,073,417.82
1. 管理人报酬	6.4.10.2.1	1,708,003.71
2. 托管费	6.4.10.2.2	284,667.34
3. 销售服务费	6.4.10.2.3	-
4. 交易费用	6.4.7.19	1,881,340.32
5. 利息支出		-
其中：卖出回购金融资产支出		-
6. 其他费用	6.4.7.20	199,406.45
三、利润总额（亏损总额以“-”号填列）		26,920,244.90
减：所得税费用		-
四、净利润（净亏损以“-”号填列）		26,920,244.90

注：基金合同生效日为 2016 年 9 月 29 日，无上年度可比期间。

6.3 所有者权益（基金净值）变动表

会计主体：华泰柏瑞多策略灵活配置混合型证券投资基金

本报告期：2017 年 1 月 1 日至 2017 年 6 月 30 日

单位：人民币元

项目	本期 2017 年 1 月 1 日至 2017 年 6 月 30 日		
	实收基金	未分配利润	所有者权益合计
一、期初所有者权益（基金净值）	339,299,749.19	832,128.90	340,131,878.09
二、本期经营活动产生的基金净值变动数（本期利润）	-	26,920,244.90	26,920,244.90
三、本期基金份额交易产生的基金净值变动数（净值减少以“-”号填列）	-222,818,281.23	-12,471,458.49	-235,289,739.72
其中：1.基金申购款	6,699,453.69	343,328.23	7,042,781.92
2.基金赎回款	-229,517,734.92	-12,814,786.72	-242,332,521.64
四、本期向基金份额持有人分配利润产生的基金净值变动（净值减少以“-”号填列）	-	-	-
五、期末所有者权益（基	116,481,467.96	15,280,915.31	131,762,383.27

金净值)			
------	--	--	--

注：基金合同生效日为 2016 年 9 月 29 日，无上年度可比期间。

报表附注为财务报表的组成部分。

本报告 6.1 至 6.4 财务报表由下列负责人签署：

_____ 韩勇 _____	_____ 房伟力 _____	_____ 赵景云 _____
基金管理人负责人	主管会计工作负责人	会计机构负责人

6.4 报表附注

6.4.1 基金基本情况

华泰柏瑞多策略灵活配置混合型证券投资基金(以下简称“本基金”)经中国证券监督管理委员会(以下简称“中国证监会”) [2016]617 号文《关于准予华泰柏瑞多策略灵活配置混合型证券投资基金注册的批复》核准，由华泰柏瑞基金管理有限公司依照《中华人民共和国证券投资基金法》和《华泰柏瑞多策略灵活配置混合型证券投资基金基金合同》负责公开募集。本基金为契约型开放式，存续期限不定，首次设立募集不包括认购资金利息共募集人民币 501,008,298.64 元，业经普华永道中天会计师事务所(特殊普通合伙)普华永道中天验字(2016)第 1213 号验资报告予以验证。经向中国证监会备案，《华泰柏瑞多策略灵活配置混合型证券投资基金基金合同》于 2016 年 9 月 29 日正式生效，基金合同生效日的基金份额总额为 501,356,007.15 份基金份额，其中认购资金利息折合 347,708.51 份基金份额。本基金的基金管理人为华泰柏瑞基金管理有限公司，基金托管人为中国建设银行股份有限公司。

根据《中华人民共和国证券投资基金法》和《华泰柏瑞多策略灵活配置混合型证券投资基金基金合同》的有关规定，本基金的投资范围为具有良好流动性的金融工具，包括国内依法发行的股票(包含中小板、创业板及其他经中国证监会核准上市的股票)、债券(国债、金融债、企业/公司债、次级债、可转换债券(含分离交易可转债)、央行票据、短期融资券、超短期融资券、中期票据等)、资产支持证券、债券回购、银行存款、货币市场工具、股指期货、权证以及法律法规或中国证监会允许基金投资的其他金融工具(但须符合中国证监会相关规定)。本基金投资组合中股票投资比例为基金总资产的 0-95%，其中基金持有全部权证的市值不得超过基金资产净值的 3%；每个交易日日终在扣除股指期货合约需缴纳的保证金后，本基金保持不低于基金资产净值 5%的现金或者到期日在 1 年以内的政府债券。本基金的业绩比较基准为：沪深 300 指数收益率 X60%+上

证国债指数收益率 X40%。

本财务报表由本基金的基金管理人华泰柏瑞基金管理有限公司于 2017 年 8 月 26 日批准报出。

6.4.2 会计报表的编制基础

本基金的财务报表按照财政部于 2006 年 2 月 15 日及以后期间颁布的《企业会计准则—基本准则》、各项具体会计准则及相关规定(以下合称“企业会计准则”)、中国证监会颁布的《证券投资基金信息披露 XBRL 模板第 3 号<年度报告和半年度报告>》、中国证券投资基金业协会(以下简称“中国基金业协会”)颁布的《证券投资基金会计核算业务指引》、《华泰柏瑞多策略灵活配置混合型证券投资基金基金合同》和在财务报表附注 7.4.4 所列示的中国证监会、中国基金业协会发布的有关规定及允许的基金行业实务操作编制。

6.4.3 遵循企业会计准则及其他有关规定的声明

本基金 2017 年 1 月 1 日至 2017 年 6 月 30 日止期间财务报表符合企业会计准则的要求,真实、完整地反映了本基金 2017 年 6 月 30 日的财务状况以及 2017 年 1 月 1 日至 2017 年 6 月 30 日止期间的经营成果和基金净值变动情况等有关信息。

6.4.4 本报告期所采用的会计政策、会计估计与最近一期年度报告相一致的说明

本基金本报告期会计政策和会计估计与上年度相一致。

6.4.5 会计政策和会计估计变更以及差错更正的说明

6.4.5.1 会计政策变更的说明

本基金本报告期未发生会计政策变更。

6.4.5.2 会计估计变更的说明

本基金本报告期未发生会计估计变更。

6.4.5.3 差错更正的说明

本基金在本报告期间无须说明的会计差错更正。

6.4.6 税项

根据财政部、国家税务总局财税[2004]78号《财政部、国家税务总局关于证券投资基金税收政策的通知》、财税[2008]1号《关于企业所得税若干优惠政策的通知》、财税[2012]85号《关于实施上市公司股息红利差别化个人所得税政策有关问题的通知》、财税[2015]101号《关于上市公司股息红利差别化个人所得税政策有关问题的通知》、财税[2016]36号《关于全面推开营业税改征增值税试点的通知》、财税[2016]46号《关于进一步明确全面推开营改增试点金融业有关政策的通知》、财税[2016]70号《关于金融机构同业往来等增值税政策的补充通知》、及其他相关财税法规和实务操作，主要税项列示如下：

(1) 对证券投资基金管理人运用基金买卖股票、债券的转让收入免征增值税，对国债、地方政府债以及金融同业往来利息收入亦免征增值税。

(2) 对基金从证券市场中取得的收入，包括买卖股票、债券的差价收入，股票的股息、红利收入，债券的利息收入及其他收入，暂不征收企业所得税。

(3) 对于内地投资者持有的基金类别，对基金取得的企业债券利息收入，应由发行债券的企业在向基金支付利息时代扣代缴 20% 的个人所得税。对基金从上市公司取得的股息红利所得，持股期限在 1 个月以内(含 1 个月)的，其股息红利所得全额计入应纳税所得额；持股期限在 1 个月以上至 1 年(含 1 年)的，暂减按 50% 计入应纳税所得额；持股期限超过 1 年的，暂免征收个人所得税。对基金持有的上市公司限售股，解禁后取得的股息、红利收入，按照上述规定计算纳税，持股时间自解禁日起计算；解禁前取得的股息、红利收入继续暂减按 50% 计入应纳税所得额。上述所得统一适用 20% 的税率计征个人所得税。

(4) 基金卖出股票按 0.1% 的税率缴纳股票交易印花税，买入股票不征收股票交易印花税。

6.4.7 重要财务报表项目的说明

6.4.7.1 银行存款

单位：人民币元

项目	本期末 2017年6月30日
活期存款	8,722,907.68
定期存款	-
其中：存款期限 1-3 个月	-
其他存款	-
合计：	8,722,907.68

6.4.7.2 交易性金融资产

单位：人民币元

项目	本期末 2017年6月30日		
	成本	公允价值	公允价值变动
股票	119,897,479.36	124,958,258.20	5,060,778.84
贵金属投资-金交所 黄金合约	-	-	-
债券	交易所市场	-	-
	银行间市场	-	-
	合计	-	-
资产支持证券	-	-	-
基金	-	-	-
其他	-	-	-
合计	119,897,479.36	124,958,258.20	5,060,778.84

6.4.7.3 衍生金融资产/负债

注：截至本报告期末，本基金未持有衍生金融资产/负债。

6.4.7.4 买入返售金融资产

6.4.7.4.1 各项买入返售金融资产期末余额

注：截至本报告期末，本基金买入返售金融资产余额为 0。

6.4.7.4.2 期末买断式逆回购交易中取得的债券

注：截至本报告期末，本基金未持有买断式逆回购交易中取得的债券。

6.4.7.5 应收利息

单位：人民币元

项目	本期末 2017年6月30日
----	-------------------

应收活期存款利息	1,853.65
应收定期存款利息	-
应收其他存款利息	-
应收结算备付金利息	446.70
应收债券利息	-
应收买入返售证券利息	-
应收申购款利息	-
应收黄金合约拆借孳息	-
其他	73.50
合计	2,373.85

6.4.7.6 其他资产

注：截至本报告期末，本基金未持有其他资产。

6.4.7.7 应付交易费用

单位：人民币元

项目	本期末 2017年6月30日
交易所市场应付交易费用	429,593.14
银行间市场应付交易费用	152.48
合计	429,745.62

6.4.7.8 其他负债

单位：人民币元

项目	本期末 2017年6月30日
应付券商交易单元保证金	-
应付赎回费	11,592.22
预提费用	208,518.49
合计	220,110.71

6.4.7.9 实收基金

金额单位：人民币元

项目	本期 2017年1月1日至2017年6月30日	
	基金份额（份）	账面金额
上年度末	339,299,749.19	339,299,749.19

本期申购	6,699,453.69	6,699,453.69
本期赎回(以“-”号填列)	-229,517,734.92	-229,517,734.92
- 基金拆分/份额折算前	-	-
基金拆分/份额折算变动份额	-	-
本期申购	-	-
本期赎回(以“-”号填列)	-	-
本期末	116,481,467.96	116,481,467.96

6.4.7.10 未分配利润

单位：人民币元

项目	已实现部分	未实现部分	未分配利润合计
上年度末	9,433,751.97	-8,601,623.07	832,128.90
本期利润	15,535,217.22	11,385,027.68	26,920,244.90
本期基金份额交易产生的变动数	-12,269,030.04	-202,428.45	-12,471,458.49
其中：基金申购款	386,965.37	-43,637.14	343,328.23
基金赎回款	-12,655,995.41	-158,791.31	-12,814,786.72
本期已分配利润	-	-	-
本期末	12,699,939.15	2,580,976.16	15,280,915.31

6.4.7.11 存款利息收入

单位：人民币元

项目	本期 2017年1月1日至2017年6月30日
活期存款利息收入	110,404.68
定期存款利息收入	-
其他存款利息收入	-
结算备付金利息收入	19,865.39
其他	1,607.78
合计	131,877.85

6.4.7.12 股票投资收益

6.4.7.12.1 股票投资收益——买卖股票差价收入

单位：人民币元

项目	本期 2017年1月1日至2017年6月30日
卖出股票成交总额	709,709,550.35

减：卖出股票成本总额	692,939,032.86
买卖股票差价收入	16,770,517.49

6.4.7.13 债券投资收益

6.4.7.13.1 债券投资收益项目构成

单位：人民币元

项目	本期 2017年1月1日至2017年6月30日
债券投资收益——买卖债券（、债转股及债券到期兑付）差价收入	17,109.85
债券投资收益——赎回差价收入	-
债券投资收益——申购差价收入	-
合计	17,109.85

6.4.7.13.2 债券投资收益——买卖债券差价收入

单位：人民币元

项目	本期 2017年1月1日至2017年6月30日
卖出债券（、债转股及债券到期兑付）成交总额	589,160.00
减：卖出债券（、债转股及债券到期兑付）成本总额	572,000.00
减：应收利息总额	50.15
买卖债券差价收入	17,109.85

6.4.7.13.3 资产支持证券投资收益

注：本基金本报告期无资产支持证券投资收益。

6.4.7.14 贵金属投资收益

6.4.7.14.1 贵金属投资收益项目构成

注：本基金本报告期无贵金属投资收益。

6.4.7.14.2 贵金属投资收益——买卖贵金属差价收入

注：本基金本报告期无贵金属投资收益。

6.4.7.14.3 贵金属投资收益——赎回差价收入

注：本基金本报告期无贵金属投资收益。

6.4.7.14.4 贵金属投资收益——申购差价收入

注：本基金本报告期无贵金属投资收益。

6.4.7.15 衍生工具收益

6.4.7.15.1 衍生工具收益——买卖权证差价收入

注：本基金本报告期无衍生工具投资收益。

6.4.7.15.2 衍生工具收益——其他投资收益

注：本基金本报告期无衍生工具投资收益。

6.4.7.16 股利收益

单位：人民币元

项目	本期 2017年1月1日至2017年6月30日
股票投资产生的股利收益	1,803,510.70
基金投资产生的股利收益	-
合计	1,803,510.70

6.4.7.17 公允价值变动收益

单位：人民币元

项目名称	本期 2017年1月1日至2017年6月30日
1. 交易性金融资产	11,385,027.68
——股票投资	11,385,027.68
——债券投资	-
——资产支持证券投资	-
——贵金属投资	-
——其他	-
2. 衍生工具	-
——权证投资	-
3. 其他	-
合计	11,385,027.68

6.4.7.18 其他收入

单位：人民币元

项目	本期 2017 年 1 月 1 日至 2017 年 6 月 30 日
基金赎回费收入	495,869.42
转换费收入	1,928.07
合计	497,797.49

6.4.7.19 交易费用

单位：人民币元

项目	本期 2017 年 1 月 1 日至 2017 年 6 月 30 日
交易所市场交易费用	1,881,340.32
银行间市场交易费用	-
合计	1,881,340.32

6.4.7.20 其他费用

单位：人民币元

项目	本期 2017 年 1 月 1 日至 2017 年 6 月 30 日
审计费用	29,752.78
信息披露费	148,765.71
银行划款手续费	6,587.96
其他费用	400.00
银行间账户服务费	13,900.00
合计	199,406.45

6.4.7.21 分部报告

无。

6.4.8 或有事项、资产负债表日后事项的说明

6.4.8.1 或有事项

截至资产负债表日，本基金并无须作披露的或有事项。

6.4.8.2 资产负债表日后事项

截至资产负债表日，本基金并无须作披露的资产负债表日后事项。

6.4.9 关联方关系

6.4.9.1 本报告期存在控制关系或其他重大利害关系的关联方发生变化的情况

本报告期内存在控制关系或其他重大利害关系的关联方未发生变化。

6.4.9.2 本报告期与基金发生关联交易的各关联方

关联方名称	与本基金的关系
华泰柏瑞基金管理有限公司	基金管理人
中国建设银行股份有限公司	基金托管人
华泰证券股份有限公司（“华泰证券”）	基金管理人的股东、基金代销机构

注：关联方与基金进行的关联交易均在正常业务范围内按照一般商业条款而订立的。

6.4.10 本报告期及上年度可比期间的关联方交易

6.4.10.1 通过关联方交易单元进行的交易

6.4.10.1.1 股票交易

金额单位：人民币元

关联方名称	本期 2017年1月1日至2017年6月30日	
	成交金额	占当期股票 成交总额的比例
华泰证券	348,216,038.88	29.11%

注：本基金基金合同生效日为 2016 年 9 月 29 日，无上年度可比期间。

6.4.10.1.2 权证交易

注：本基金本报告期间未发生权证交易。

6.4.10.1.3 应支付关联方的佣金

金额单位：人民币元

关联方名称	本期 2017年1月1日至2017年6月30日			
	当期佣金	占当期佣金总量 的比例	期末应付佣金余额	占期末应付佣金 总额的比例
华泰证券	322,973.66	30.31%	0.00	0.00%

注：本基金基金合同生效日为 2016 年 9 月 29 日，无上年度可比期间。

6.4.10.2 关联方报酬

6.4.10.2.1 基金管理费

单位：人民币元

项目	本期 2017年1月1日至2017年6月 30日
当期发生的基金应支付的管理费	1,708,003.71
其中：支付销售机构的客户维护费	1,031,401.11

注：1、支付基金管理人华泰柏瑞基金管理有限公司的管理人报酬按前一日基金资产净值 1.5% 的年费率计提，逐日累计至每月月底，按月支付。其计算公式为：

日管理人报酬 = 前一日基金资产净值 X 1.5% / 当年天数。

2、本基金基金合同生效日为 2016 年 9 月 29 日，无上年度可比期间。

6.4.10.2.2 基金托管费

单位：人民币元

项目	本期 2017年1月1日至2017年6月30日
当期发生的基金应支付的托管费	284,667.34

注：1、支付基金托管人中国建设银行的托管费按前一日基金资产净值 0.25% 的年费率计提，逐日累计至每月月底，按月支付。其计算公式为：

日托管费 = 前一日基金资产净值 X 0.25% / 当年天数。

2、本基金基金合同生效日为 2016 年 9 月 29 日，无上年度可比期间。

6.4.10.2.3 销售服务费

注：无。

6.4.10.3 与关联方进行银行间同业市场的债券(含回购)交易

注：本基金本报告期没有与关联方进行银行间同业市场的债券(含回购)交易。

本基金基金合同生效日为 2016 年 9 月 29 日，无上年度可比期间。

6.4.10.4 各关联方投资本基金的情况

6.4.10.4.1 报告期内基金管理人运用固有资金投资本基金的情况

注：本基金本报告期没有基金管理人运用固有资金投资本基金的情况。本基金基金合同生效日为

2016 年 9 月 29 日，无上年度可比期间。

6.4.10.4.2 报告期末除基金管理人之外的其他关联方投资本基金的情况

注：本基金本报告期末没有除基金管理人之外的其他关联方投资本基金的情况。本基金基金合同生效日为 2016 年 9 月 29 日，无上年度可比期间。

6.4.10.5 由关联方保管的银行存款余额及当期产生的利息收入

单位：人民币元

关联方名称	本期 2017 年 1 月 1 日至 2017 年 6 月 30 日	
	期末余额	当期利息收入
中国建设银行股份有限公司	8,722,907.68	110,404.68

注：本基金基金合同生效日为 2016 年 9 月 29 日，无上年度可比期间。

6.4.10.6 本基金在承销期内参与关联方承销证券的情况

注：无。

6.4.10.7 其他关联交易事项的说明

注：无。

6.4.11 利润分配情况

注：本基金本报告期内未进行利润分配。

6.4.12 期末（2017 年 6 月 30 日）本基金持有的流通受限证券

6.4.12.1 因认购新发/增发证券而于期末持有的流通受限证券

金额单位：人民币元

6.4.12.1.1 受限证券类别：股票										
证券代码	证券名称	成功认购日	可流通日	流通受限类型	认购价格	期末估值单价	数量 (单位：股)	期末成本总额	期末估值总额	备注
603933	睿能科技	2017 年 6 月 28 日	2017 年 7 月 6 日	新股流通受限	20.20	20.20	857	17,311.40	17,311.40	-
603305	旭升股份	2017 年 6 月 30 日	2017 年 7 月	新股流通受限	11.26	11.26	1,351	15,212.26	15,212.26	-

		日	10 日							
603331	百达精工	2017 年 6 月 27 日	2017 年 7 月 5 日	新股流通受限	9.63	9.63	999	9,620.37	9,620.37	-
603617	君禾股份	2017 年 6 月 23 日	2017 年 7 月 3 日	新股流通受限	8.93	8.93	832	7,429.76	7,429.76	-

注：基金可使用以基金名义开设的股票账户，选择网上或者网下一种方式进行新股申购。其中基金作为一般法人或战略投资者认购的新股，根据基金与上市公司所签订申购协议的规定，在新股上市后的约定期限内不能自由转让；基金作为个人投资者参与网上认购获配的新股，从新股获配日至新股上市日之间不能自由转让。

6.4.12.2 期末持有的暂时停牌等流通受限股票

注：无。

6.4.12.3 期末债券正回购交易中作为抵押的债券

6.4.12.3.1 银行间市场债券正回购

注：无。

6.4.12.3.2 交易所市场债券正回购

注：无。

6.4.13 金融工具风险及管理

6.4.13.1 风险管理政策和组织架构

本基金属主动管理的混合型证券投资基金，其预期风险和预期收益高于债券型基金和货币市场基金，低于股票型基金。本基金投资的金融工具主要包括股票投资、债券投资、权证投资、股指期货投资以及法律法规或中国证监会允许基金投资的其他金融工具投资(须符合中国证监会相关规定)。本基金力求有效控制投资风险的前提下，力争实现达到或超越业绩比较基准的投资收益，谋求基金资产的长期增值。本基金在日常经营活动中面临的与这些金融工具相关的风险主要包括投资组合的风险、管理风险、投资合规性风险和其它风险。本基金的基金管理人从事风险管理的

主要目标是争取将以上风险控制在限定的范围之内。

本基金的基金管理人建立的风险管理体系由“组织、制度、流程和报告”等四个方面构成。组织是指由公司总经理领导，以风险控制委员会为核心，由督察长、风险管理部、法律监察部组成的风险管理机构，它是风险管理体系的运作基础；制度是指风险管理相关的规章制度，是对组织职能及其工作流程等的具体规定；流程是风险管理的工作流程，它详细规定了各部门之间风险管理工作的内容和程序；报告是对流程的必要反映和记录，既是风险管理工作的重要环节，也是对风险管理工作的总结和披露。除此之外，量化投资团队还有使用量化模型来控制投资组合的风险的流程，从量化的角度把市场风险控制在目标范围内。

本基金的基金管理人对于金融工具的风险管理方法主要是通过定性分析和定量分析的方法去估测各种风险产生的可能损失。从定性分析的角度出发，判断风险损失的严重程度和出现同类风险损失的频度。而从定量分析的角度出发，根据本基金的投资目标，结合基金资产所运用金融工具特征通过特定的风险量化指标、模型，日常的量化报告，确定风险损失的限度和相应置信程度，及时可靠地对各种风险进行监督、检查和评估，并通过相应决策，将风险控制在可承受的范围内。量化投资团队利用风险估测模型和适当的控制措施，加强了定量分析的方法，有效控制投资组合的预期投资风险，并力求将投资组合的实现风险（用跟踪误差衡量）控制在目标范围内。

6.4.13.2 信用风险

信用风险是指基金在交易过程中因交易对手未履行合约责任，或者基金所投资证券之发行人出现违约、拒绝支付到期本息等情况，导致基金资产损失和收益变化的风险。

本基金的基金管理人在交易前对交易对手的资信状况进行了充分的评估。本基金的活期银行存款存放在本基金的托管行中国建设银行，因而与银行存款相关的信用风险不重大。本基金在交易所进行的交易均以中国证券登记结算有限责任公司为交易对手完成证券交收和款项清算，违约风险可能性很小。

本基金的基金管理人建立了信用风险管理流程，通过对投资品种信用等级评估来控制证券发行人的信用风险，且通过分散化投资以分散信用风险。

于 2017 年 6 月 30 日, 本基金未持有信用类债券。

6.4.13.2.1 按短期信用评级列示的债券投资

注: 于 2017 年 6 月 30 日, 本基金未持有债券投资。

6.4.13.2.2 按长期信用评级列示的债券投资

注: 于 2017 年 6 月 30 日, 本基金未持有债券投资。

6.4.13.3 流动性风险

流动性风险是指基金在履行与金融负债有关的义务时遇到资金短缺的风险。本基金的流动性风险一方面来自于基金份额持有人可随时要求赎回其持有的基金份额, 另一方面来自于投资品种所处的交易市场不活跃而带来的变现困难或因投资集中而无法在市场出现剧烈波动的情况下以合理的价格变现。

针对兑付赎回资金的流动性风险, 本基金的基金管理人每日对本基金的申购赎回情况进行严密监控并预测流动性需求, 保持基金投资组合中的可用现金头寸与之相匹配。本基金的基金管理人在基金合同中设计了巨额赎回条款, 约定在非常情况下赎回申请的处理方式, 控制因开放申购赎回模式带来的流动性风险, 有效保障基金持有人利益。

针对投资品种变现的流动性风险, 本基金的基金管理人通过独立的风险管理部门设定流动性比例要求, 对流动性指标进行持续的监测和分析, 包括组合持仓集中度指标、组合在短时间内变现能力的综合指标、组合中变现能力较差的投资品种比例以及流通受限制的投资品种比例等。本基金与由本基金的基金管理人管理的其他基金共同持有一家公司发行的证券不得超过该证券的 10%。本基金所持大部分证券在证券交易所上市, 其余亦可在银行间同业市场交易, 因此除附注 6.4.12 中列示的部分基金资产流通暂时受限制不能自由转让的情况外, 其余均能以合理价格适时变现。此外, 本基金可通过卖出回购金融资产方式借入短期资金应对流动性需求, 其上限一般不超过基金持有的债券投资的公允价值。

于 2017 年 6 月 30 日, 本基金所承担的全部金融负债的合同约定到期日均为一个月以内且不计息, 可赎回基金份额净值(所有者权益)无固定到期日且不计息, 因此账面余额即为未折现的合约到期现金流量。

6.4.13.4 市场风险

市场风险是指基金所持金融工具的公允价值或未来现金流量因所处市场各类价格因素的变动而发生波动的风险，包括利率风险、外汇风险和其他价格风险。

6.4.13.4.1 利率风险

利率风险是指金融工具的公允价值或现金流量受市场利率变动而发生波动的风险。利率敏感性金融工具均面临由于市场利率上升而导致公允价值下降的风险，其中浮动利率类金融工具还面临每个付息期间结束根据市场利率重新定价时对于未来现金流影响的风险。

本基金的基金管理人定期对本基金面临的利率敏感性缺口进行监控，并通过调整投资组合的久期等方法对上述利率风险进行管理。

本基金持有及承担的大部分金融资产和金融负债不计息，因此本基金的收入及经营活动的现金流量在很大程度上独立于市场利率变化。本基金持有的利率敏感性资产主要为银行存款、结算备付金、存出保证金等。

6.4.13.4.1.1 利率风险敞口

单位：人民币元

本期末 2017年6月30日	1个月以内	1-3个月	3个月-1年	1-5年	5年以上	不计息	合计
资产							
银行存款	8,722,907.68	-	-	-	-	-	8,722,907.68
结算备付金	992,543.38	-	-	-	-	-	992,543.38
存出保证金	163,308.04	-	-	-	-	-	163,308.04
交易性金融资产	-	-	-	-	-	124,958,258.20	124,958,258.20
应收证券清算款	-	-	-	-	-	721,381.85	721,381.85
应收利息	-	-	-	-	-	2,373.85	2,373.85
应收申购款	-	-	-	-	-	153,289.37	153,289.37
资产总计	9,878,759.10	-	-	-	-	125,835,303.27	135,714,062.37
负债							
应付赎回款	-	-	-	-	-	3,081,882.38	3,081,882.38
应付管理人报酬	-	-	-	-	-	188,520.34	188,520.34

应付托管费	-	-	-	-	-	31,420.05	31,420.05
应付交易费用	-	-	-	-	-	429,745.62	429,745.62
其他负债	-	-	-	-	-	220,110.71	220,110.71
负债总计	-	-	-	-	-	3,951,679.10	3,951,679.10
利率敏感度缺口	9,878,759.10	-	-	-	-	-121,883,624.17	131,762,383.27
上年度末 2016年12月31日	1个月以内	1-3个月	3个月-1年	1-5年	5年以上	不计息	合计
资产							
银行存款	18,901,503.47	-	-	-	-	-	18,901,503.47
结算备付金	5,357,753.78	-	-	-	-	-	5,357,753.78
存出保证金	98,386.10	-	-	-	-	-	98,386.10
交易性金融资产	-	-	-	-	-	-317,146,365.55	317,146,365.55
应收证券清算款	-	-	-	-	-	3,311,681.89	3,311,681.89
应收利息	-	-	-	-	-	7,116.48	7,116.48
应收申购款	-	-	-	-	-	23,084.09	23,084.09
资产总计	24,357,643.35	-	-	-	-	-320,488,248.01	344,845,891.36
负债							
应付证券清算款	-	-	-	-	-	2,370,647.25	2,370,647.25
应付赎回款	-	-	-	-	-	508,562.62	508,562.62
应付管理人报酬	-	-	-	-	-	460,121.63	460,121.63
应付托管费	-	-	-	-	-	76,686.94	76,686.94
应付交易费用	-	-	-	-	-	1,151,725.67	1,151,725.67
其他负债	-	-	-	-	-	146,269.16	146,269.16
负债总计	-	-	-	-	-	4,714,013.27	4,714,013.27
利率敏感度缺口	24,357,643.35	-	-	-	-	-315,774,234.74	340,131,878.09

注：表中所示为本基金资产及负债的账面价值，并按照合约规定的利率重新定价日或到期日孰早者予以分类。

6.4.13.4.1.2 利率风险的敏感性分析

注：于 2017 年 6 月 30 日，本基金未持有交易性债券投资，因此市场利率的变动对于本基金资产净值无重大影响。

6.4.13.4.2 外汇风险

外汇风险是指金融工具的公允价值或未来现金流量因外汇汇率变动而发生波动的风险。本基金的所有资产及负债以人民币计价，因此无重大外汇风险。

6.4.13.4.3 其他价格风险

其他价格风险是指基金所持金融工具的公允价值或未来现金流量因除市场利率和外汇汇率以外的市场价格因素变动而发生波动的风险。本基金主要投资于证券交易所上市或银行间同业市场交易的债券，所面临的其他价格风险来源于单个证券发行主体自身经营情况或特殊事项的影响，

也可能来源于证券市场整体波动的影响。

本基金在宏观经济分析基础上，结合政策面、市场资金面等情况，在经济周期不同阶段，依据市场不同表现，采用多种投资策略和交易手段进行大类资产配置和股票的行业配置，在消除单一策略可能失效风险的同时，保证整体投资业绩的持续性。本基金的基金管理人定期结合宏观及微观环境的变化，对投资策略、资产配置、投资组合进行修正，来主动应对可能发生的市场价格风险。

本基金通过投资组合的分散化降低其他价格风险。本基金资产中投资于股票资产占基金资产的比例为 0-95%；其中，基金持有全部权证的市值不得超过基金资产净值的 3%；每个交易日日终在扣除股指期货合约需缴纳的交易保证金后，现金和到期日在一年以内的政府债券的投资比例不低于基金资产净值的 5%。本基金的基金管理人每日对本基金所持有的证券价格实施监控，定期运用多种定量方法对基金进行风险度量，及时可靠地对风险进行跟踪和控制。

6.4.13.4.3.1 其他价格风险敞口

金额单位：人民币元

项目	本期末 2017 年 6 月 30 日		上年度末 2016 年 12 月 31 日	
	公允价值	占基金 资产净 值比例 (%)	公允价值	占基金资 产净值比 例 (%)
交易性金融资产—股票投资	124,958,258.20	94.84	317,146,365.55	93.24
交易性金融资产—基金投资	-	-	-	-
交易性金融资产—债券投资	-	-	-	-
交易性金融资产—贵金属投资	-	-	-	-
衍生金融资产—权证投资	-	-	-	-
其他	-	-	-	-
合计	124,958,258.20	94.84	317,146,365.55	93.24

6.4.13.4.3.2 其他价格风险的敏感性分析

假设	除业绩比较基准以外的其他市场变量保持不变	
分析	相关风险变量的变动	对资产负债表日基金资产净值的

		影响金额（单位：人民币元）	
		本期末（2017年6月30日）	上年度末（2016年12月31日）
	1. 业绩比较基准上升 5%	7,000,000.00	0.00
	2. 业绩比较基准下降 5%	-7,000,000.00	0.00

6.4.13.4.4 采用风险价值法管理风险

无。

6.4.14 有助于理解和分析会计报表需要说明的其他事项

无。

§ 7 投资组合报告

7.1 期末基金资产组合情况

金额单位：人民币元

序号	项目	金额	占基金总资产的比例 (%)
1	权益投资	124,958,258.20	92.07
	其中：股票	124,958,258.20	92.07
2	固定收益投资	-	-
	其中：债券	-	-
	资产支持证券	-	-
3	贵金属投资	-	-
4	金融衍生品投资	-	-
5	买入返售金融资产	-	-
	其中：买断式回购的买入返售金融资产	-	-
6	银行存款和结算备付金合计	9,715,451.06	7.16
7	其他各项资产	1,040,353.11	0.77
8	合计	135,714,062.37	100.00

7.2 期末按行业分类的股票投资组合

7.2.1 报告期末按行业分类的境内股票投资组合

金额单位：人民币元

代码	行业类别	公允价值（元）	占基金资产净值比例 (%)
A	农、林、牧、渔业	2,578,400.00	1.96
B	采矿业	8,432,334.96	6.40
C	制造业	41,688,605.85	31.64
D	电力、热力、燃气及水生产和供应业	-	-
E	建筑业	10,604,488.24	8.05
F	批发和零售业	2,461,006.20	1.87
G	交通运输、仓储和邮政业	-	-
H	住宿和餐饮业	-	-
I	信息传输、软件和信息技术服务业	5,810,912.16	4.41
J	金融业	50,796,850.79	38.55
K	房地产业	2,585,660.00	1.96

L	租赁和商务服务业	-	-
M	科学研究和技术服务业	-	-
N	水利、环境和公共设施管理业	-	-
O	居民服务、修理和其他服务业	-	-
P	教育	-	-
Q	卫生和社会工作	-	-
R	文化、体育和娱乐业	-	-
S	综合	-	-
	合计	124,958,258.20	94.84

7.2.2 报告期末按行业分类的港股通投资股票投资组合

注：本基金本报告期末未持有沪港通投资股票。

7.3 期末按公允价值占基金资产净值比例大小排序的所有股票投资明细

金额单位：人民币元

序号	股票代码	股票名称	数量（股）	公允价值	占基金资产净值比例（%）
1	601318	中国平安	118,402	5,873,923.22	4.46
2	601169	北京银行	639,950	5,868,341.50	4.45
3	601668	中国建筑	604,500	5,851,560.00	4.44
4	600188	兖州煤业	477,904	5,849,544.96	4.44
5	600016	民生银行	711,000	5,844,420.00	4.44
6	000625	长安汽车	405,200	5,842,984.00	4.43
7	601009	南京银行	519,223	5,820,489.83	4.42
8	300182	捷成股份	607,836	5,810,912.16	4.41
9	000059	华锦股份	578,908	5,794,869.08	4.40
10	600066	宇通客车	263,422	5,787,381.34	4.39
11	600000	浦发银行	454,844	5,753,776.60	4.37
12	600015	华夏银行	622,800	5,742,216.00	4.36
13	002078	太阳纸业	777,294	5,713,110.90	4.34
14	002142	宁波银行	295,360	5,700,448.00	4.33
15	002202	金风科技	357,200	5,525,884.00	4.19
16	601166	兴业银行	155,000	2,613,300.00	1.98
17	600585	海螺水泥	114,000	2,591,220.00	1.97
18	600340	华夏幸福	77,000	2,585,660.00	1.96
19	601899	紫金矿业	753,000	2,582,790.00	1.96

20	300498	温氏股份	110,000	2,578,400.00	1.96
21	600966	博汇纸业	492,800	2,557,632.00	1.94
22	600688	上海石化	385,000	2,544,850.00	1.93
23	000933	神火股份	347,972	2,536,715.88	1.93
24	601818	光大银行	625,000	2,531,250.00	1.92
25	600036	招商银行	104,000	2,486,640.00	1.89
26	600398	海澜之家	261,000	2,476,890.00	1.88
27	601186	中国铁建	205,000	2,466,150.00	1.87
28	601288	农业银行	700,000	2,464,000.00	1.87
29	600546	山煤国际	513,780	2,461,006.20	1.87
30	600068	葛洲坝	200,000	2,248,000.00	1.71
31	601878	浙商证券	5,764	98,045.64	0.07
32	603801	志邦股份	1,406	47,522.80	0.04
33	603043	广州酒家	1,810	45,738.70	0.03
34	300666	江丰电子	2,276	43,448.84	0.03
35	603316	诚邦股份	1,824	38,778.24	0.03
36	603380	易德龙	1,298	35,370.50	0.03
37	603335	迪生力	2,230	24,864.50	0.02
38	603679	华体科技	809	21,438.50	0.02
39	603938	三孚股份	1,246	20,932.80	0.02
40	603933	睿能科技	857	17,311.40	0.01
41	603305	旭升股份	1,351	15,212.26	0.01
42	300669	沪宁股份	841	14,650.22	0.01
43	603286	日盈电子	890	13,528.00	0.01
44	603331	百达精工	999	9,620.37	0.01
45	603617	君禾股份	832	7,429.76	0.01

7.4 报告期内股票投资组合的重大变动

7.4.1 累计买入金额超出期初基金资产净值 2%或前 20 名的股票明细

金额单位：人民币元

序号	股票代码	股票名称	本期累计买入金额	占期初基金资产净值比例 (%)
1	000501	鄂武商 A	29,955,436.19	8.81
2	000059	华锦股份	25,717,308.33	7.56
3	600741	华域汽车	23,128,088.38	6.80

4	000933	神火股份	18,293,119.05	5.38
5	600104	上汽集团	16,628,985.00	4.89
6	600000	浦发银行	16,135,143.32	4.74
7	600546	山煤国际	15,302,841.95	4.50
8	601169	北京银行	13,811,366.15	4.06
9	600036	招商银行	12,876,113.72	3.79
10	000488	晨鸣纸业	12,475,237.91	3.67
11	300043	星辉娱乐	11,313,247.51	3.33
12	600340	华夏幸福	11,312,347.86	3.33
13	601633	长城汽车	11,168,607.00	3.28
14	300182	捷成股份	10,512,502.37	3.09
15	601288	农业银行	9,670,795.00	2.84
16	600398	海澜之家	9,229,659.00	2.71
17	600585	海螺水泥	9,066,418.00	2.67
18	600177	雅戈尔	8,734,799.97	2.57
19	601668	中国建筑	8,600,579.00	2.53
20	600016	民生银行	8,385,360.00	2.47
21	600966	博汇纸业	7,982,271.00	2.35
22	600188	兖州煤业	7,727,407.31	2.27
23	002202	金风科技	7,659,630.00	2.25
24	300498	温氏股份	7,658,675.00	2.25
25	601699	潞安环能	7,640,382.00	2.25
26	600176	中国巨石	7,639,804.00	2.25
27	002078	太阳纸业	7,551,816.34	2.22
28	000001	平安银行	7,506,907.98	2.21
29	000651	格力电器	6,889,452.00	2.03

注：不考虑交易费用。

7.4.2 累计卖出金额超出期初基金资产净值 2%或前 20 名的股票明细

金额单位：人民币元

序号	股票代码	股票名称	本期累计卖出金额	占期初基金资产净值比例 (%)
1	000501	鄂武商 A	47,504,164.89	13.97

2	000059	华锦股份	34,810,539.38	10.23
3	600000	浦发银行	25,784,169.73	7.58
4	600741	华域汽车	24,223,533.94	7.12
5	600104	上汽集团	24,197,767.24	7.11
6	000651	格力电器	22,888,716.17	6.73
7	601288	农业银行	22,881,348.00	6.73
8	300498	温氏股份	19,575,234.12	5.76
9	000488	晨鸣纸业	19,358,526.58	5.69
10	600352	浙江龙盛	19,342,344.86	5.69
11	000001	平安银行	18,870,840.52	5.55
12	000933	神火股份	16,549,912.79	4.87
13	601009	南京银行	16,323,288.38	4.80
14	600438	通威股份	15,323,787.96	4.51
15	000876	新希望	14,536,436.06	4.27
16	002299	圣农发展	13,747,897.03	4.04
17	601318	中国平安	13,559,744.10	3.99
18	600585	海螺水泥	13,437,735.52	3.95
19	002142	宁波银行	13,190,098.60	3.88
20	600546	山煤国际	13,152,618.00	3.87
21	600398	海澜之家	12,879,836.23	3.79
22	601668	中国建筑	12,510,306.00	3.68
23	600066	宇通客车	12,467,690.81	3.67
24	600886	国投电力	12,311,300.00	3.62
25	601633	长城汽车	12,144,539.59	3.57
26	600036	招商银行	11,594,599.94	3.41
27	000625	长安汽车	11,527,593.00	3.39
28	601088	中国神华	11,495,559.10	3.38
29	300043	星辉娱乐	11,047,518.43	3.25
30	600373	中文传媒	9,577,350.67	2.82
31	600340	华夏幸福	9,320,564.69	2.74
32	601166	兴业银行	9,182,179.70	2.70
33	600177	雅戈尔	8,752,361.86	2.57
34	601169	北京银行	7,912,586.80	2.33
35	600176	中国巨石	7,619,807.60	2.24
36	601699	潞安环能	7,186,068.16	2.11

注：不考虑交易费用。

7.4.3 买入股票的成本总额及卖出股票的收入总额

单位：人民币元

买入股票成本（成交）总额	489,365,897.83
卖出股票收入（成交）总额	709,709,550.35

注：不考虑交易费用。

7.5 期末按债券品种分类的债券投资组合

注：本基金本报告期末未持有债券。

7.6 期末按公允价值占基金资产净值比例大小排序的前五名债券投资明细

注：本基金本报告期末未持有债券。

7.7 期末按公允价值占基金资产净值比例大小排序的所有资产支持证券投资明细

注：本基金本报告期末未持有资产支持证券。

7.8 报告期末按公允价值占基金资产净值比例大小排序的前五名贵金属投资明细

注：本基金本报告期末未持有贵金属。

7.9 期末按公允价值占基金资产净值比例大小排序的前五名权证投资明细

注：本基金本报告期末未持有权证。

7.10 报告期末本基金投资的股指期货交易情况说明

注：本基金本报告期末未持有股指期货。

7.10.1 报告期末本基金投资的股指期货持仓和损益明细

注：本基金本报告期末未持有股指期货。

7.10.2 本基金投资股指期货的投资政策

注：本基金本报告期末未持有股指期货。

7.11 报告期末本基金投资的国债期货交易情况说明

7.11.1 本期国债期货投资政策

注：本基金本报告期末未持有国债期货。

7.11.2 报告期末本基金投资的国债期货持仓和损益明细

注：本基金本报告期末未持有国债期货。

7.11.3 本期国债期货投资评价

注：本基金本报告期末未持有国债期货。

7.12 投资组合报告附注

7.12.1

报告期内基金投资的前十名证券的发行主体没有被监管部门立案调查的情形，也没有在报告编制日前一年内受到公开谴责、处罚的情形。

7.12.2

基金投资的前十名股票中，没有投资于超出基金合同规定备选股票库之外的情形。

7.12.3 期末其他各项资产构成

单位：人民币元

序号	名称	金额
1	存出保证金	163,308.04
2	应收证券清算款	721,381.85
3	应收股利	-
4	应收利息	2,373.85
5	应收申购款	153,289.37
6	其他应收款	-
7	待摊费用	-
8	其他	-
9	合计	1,040,353.11

7.12.4 期末持有的处于转股期的可转换债券明细

注：本基金本报告期末未持有处于转股期的可转换债券。

7.12.5 期末前十名股票中存在流通受限情况的说明

注：报告期末前十名股票中不存在流通受限情况。

§ 8 基金份额持有人信息

8.1 期末基金份额持有人户数及持有人结构

份额单位：份

持有人户数 (户)	户均持有的 基金份额	持有人结构			
		机构投资者		个人投资者	
		持有份额	占总份 额比例	持有份额	占总份 额比例
1,574	74,003.47	20,004,222.22	17.17%	96,477,245.74	82.83%

8.2 期末基金管理人的从业人员持有本基金的情况

项目	持有份额总数（份）	占基金总份额比例
基金管理人所有从业人员持有本基金	141,372.83	0.1214%

8.3 期末基金管理人的从业人员持有本开放式基金份额总量区间的情况

项目	持有基金份额总量的数量区间（万份）
本公司高级管理人员、基金投资和研究部门负责人持有本开放式基金	0
本基金基金经理持有本开放式基金	0~10

注：本公司高级管理人员、基金投资和研究部门负责人持有该只基金份额总量的数量区间为 0。

该只基金的基金经理持有该只基金份额总量的数量区间为 0 至 10 万份。

§ 9 开放式基金份额变动

单位：份

基金合同生效日（2016年9月29日）基金份额总额	501,356,007.15
本报告期期初基金份额总额	339,299,749.19
本报告期基金总申购份额	6,699,453.69
减：本报告期基金总赎回份额	229,517,734.92
本报告期基金拆分变动份额（份额减少以“-”填列）	-
本报告期末基金份额总额	116,481,467.96

§ 10 重大事件揭示

10.1 基金份额持有人大会决议

报告期内未召开基金份额持有人大会。

10.2 基金管理人、基金托管人的专门基金托管部门的重大人事变动

本基金管理人、基金托管人的专门基金托管部门无重大人事变动。

10.3 涉及基金管理人、基金财产、基金托管业务的诉讼

报告期内无涉及基金管理人、基金财产、基金托管业务的诉讼

10.4 基金投资策略的改变

报告期内基金投资策略未改变。

10.5 为基金进行审计的会计师事务所情况

报告期内基金未改聘为其审计的会计师事务所。

10.6 管理人、托管人及其高级管理人员受稽查或处罚等情况

报告期内基金管理人、基金托管人及其高级管理人员未受监管部门稽查或处罚。

10.7 基金租用证券公司交易单元的有关情况

10.7.1 基金租用证券公司交易单元进行股票投资及佣金支付情况

金额单位：人民币元

券商名称	交易单元数量	股票交易		应支付该券商的佣金		备注
		成交金额	占当期股票成交总额的比	佣金	占当期佣金总量的比例	

			例			
华泰证券	2	348,216,038.88	29.11%	322,973.66	30.31%	-
新时代证券	1	258,278,729.83	21.59%	235,369.27	22.09%	-
国信证券	2	194,280,341.44	16.24%	142,080.17	13.33%	-
方正证券	1	107,730,124.27	9.01%	98,174.57	9.21%	-
宏信证券	2	77,937,180.52	6.52%	72,050.91	6.76%	-
华宝证券	1	73,138,300.15	6.12%	68,112.97	6.39%	-
万联证券	2	54,671,157.23	4.57%	50,702.05	4.76%	-
西藏东方财富	2	30,695,931.36	2.57%	28,505.97	2.68%	-
华创证券	1	28,243,417.54	2.36%	26,302.81	2.47%	-
天风证券	2	22,834,603.03	1.91%	21,265.92	2.00%	-
浙商证券	1	-	-	-	-	-
东海证券	1	-	-	-	-	-
爱建证券	1	-	-	-	-	-
财达证券	1	-	-	-	-	-
信达证券	1	-	-	-	-	-
恒泰证券	1	-	-	-	-	-

注：1、选择代理证券买卖的证券经营机构的标准：公司应选择财务状况良好，经营行为规范，具备研究实力的证券公司及专业研究机构，向其或其合作券商租用基金专用交易席位。公司选择的提供交易单元的券商应当满足下列基本条件：1) 具有相应的业务经营资格；2) 诚信记录良好，最近两年无重大违法违规行为，未受监管机构重大处罚；3) 资金雄厚，信誉良好。内部管理规范、严格，具备健全的内控制度，并能满足本基金运作高度保密的要求；4) 具备基金运作所需的高效、安全的通讯条件，交易设施符合代理基金进行证券交易的需要，并能为基金提供全面的信息服务；5) 具备研究实力，有固定的研究机构和专门研究人员，能及时全面地为基金提供宏观经济、行业情况、市场走向、股票分析的研究报告及周到的信息服务，并能根据基金投资的特定要求，提供专题研究报告。2、选择代理证券买卖的证券经营机构的程序 基金管理人根据以上标准进行考察后确定证券经营机构的选择。基金管理人与被选择的证券经营机构签订交易单元租用协议和证券研究服务协议。

10.7.2 基金租用证券公司交易单元进行其他证券投资的情况

金额单位：人民币元

券商名称	债券交易	债券回购交易	权证交易
------	------	--------	------

	成交金额	占当期债券成交总额的比例	成交金额	占当期债券回购成交总额的比例	成交金额	占当期权证成交总额的比例
华泰证券	-	-	1,032,400,000.00	70.36%	-	-
新时代证券	-	-	-	-	-	-
国信证券	589,160.00	100.00%	435,000,000.00	29.64%	-	-
方正证券	-	-	-	-	-	-
宏信证券	-	-	-	-	-	-
华宝证券	-	-	-	-	-	-
万联证券	-	-	-	-	-	-
西藏东方财富	-	-	-	-	-	-
华创证券	-	-	-	-	-	-
天风证券	-	-	-	-	-	-
浙商证券	-	-	-	-	-	-
东海证券	-	-	-	-	-	-
爱建证券	-	-	-	-	-	-
财达证券	-	-	-	-	-	-
信达证券	-	-	-	-	-	-
恒泰证券	-	-	-	-	-	-

10.8 其他重大事件

序号	公告事项	法定披露方式	法定披露日期
1	华泰柏瑞多策略灵活配置证券投资基金 2017 年第 1 季度报告	中国证券报、上海证券报、证券时报	2017 年 4 月 24 日
2	华泰柏瑞多策略灵活配置混合基金 2016 年年度报告摘要	中国证券报、上海证券报、证券时报	2017 年 3 月 29 日
3	华泰柏瑞多策略灵活配置混合基金 2016 年年度报告	中国证券报、上海证券报、证券时报	2017 年 3 月 29 日
4	华泰柏瑞多策略混合型基金 2016 年第 4 季度报告	中国证券报、上海证券报、证券时报	2017 年 1 月 19 日
5	关于华泰柏瑞多策略灵活配置混合型证券投资基金基金份额净值计算位数变更及修改基金合同、托管协议的公告	中国证券报、上海证券报、证券时报	2017 年 1 月 5 日

§ 11 影响投资者决策的其他重要信息

11.1 报告期内单一投资者持有基金份额比例达到或超过 20%的情况

注：本基金本报告期内未有单一投资者持有基金份额比例达到或超过 20%的情况。

11.2 影响投资者决策的其他重要信息

注：无。

§ 12 备查文件目录

12.1 备查文件目录

- 1、本基金的中国证监会批准募集文件
- 2、本基金的《基金合同》
- 3、本基金的《招募说明书》
- 4、本基金的《托管协议》
- 5、基金管理人业务资格批件、营业执照
- 6、本基金的公告

12.2 存放地点

上海市浦东新区民生路 1199 弄证大五道口广场 1 号楼 17 层

12.3 查阅方式

投资者可在营业时间免费查阅，也可按工本费购买复印件。投资者对本报告如有疑问，可咨询基金管理人华泰柏瑞基金管理有限公司。客户服务热线：400-888-0001（免长途费）021-3878 4638 公司网址：www.huatai-pb.com

华泰柏瑞基金管理有限公司

2017 年 8 月 26 日