

华泰柏瑞裕利灵活配置混合型证券投资基金

2017 年半年度报告

2017 年 6 月 30 日

基金管理人：华泰柏瑞基金管理有限公司

基金托管人：杭州银行股份有限公司

送出日期：2017 年 8 月 26 日

§ 1 重要提示及目录

1.1 重要提示

基金管理人的董事会及董事保证本报告所载资料不存在虚假记载、误导性陈述或重大遗漏，并对其内容的真实性、准确性和完整性承担个别及连带责任。本半年度报告已经三分之二以上独立董事签字同意，并由董事长签发。

基金托管人杭州银行股份有限公司根据本基金合同规定，于 2017 年 8 月 25 日复核了本报告中的财务指标、净值表现和投资组合报告等内容，保证复核内容不存在虚假记载、误导性陈述或者重大遗漏。

基金管理人承诺以诚实信用、勤勉尽责的原则管理和运用基金资产，但不保证基金一定盈利。

基金的过往业绩并不代表其未来表现。投资有风险，投资者在作出投资决策前应仔细阅读本基金的招募说明书及其更新。

本报告中的财务资料未经审计。

本报告期自 2017 年 1 月 13 日（基金合同生效日）起至 2017 年 6 月 30 日止。

1.2 目录

§1 重要提示及目录	2
1.1 重要提示	2
1.2 目录	3
§2 基金简介	6
2.1 基金基本情况	6
2.2 基金产品说明	6
2.3 基金管理人和基金托管人	6
2.4 信息披露方式	7
2.5 其他相关资料	7
§3 主要财务指标和基金净值表现	8
3.1 主要会计数据和财务指标	8
3.2 基金净值表现	8
3.3 其他指标	错误! 未定义书签。
§4 管理人报告	11
4.1 基金管理人及基金经理情况	11
4.2 管理人对报告期内本基金运作合规守信情况的说明	15
4.3 管理人对报告期内公平交易情况的专项说明	15
4.4 管理人对报告期内基金的投资策略和业绩表现的说明	16
4.5 管理人对宏观经济、证券市场及行业走势的简要展望	18
4.6 管理人对报告期内基金估值程序等事项的说明	18
4.7 管理人对报告期内基金利润分配情况的说明	18
4.8 报告期内管理人对本基金持有人数或基金资产净值预警情形的说明	18
§5 托管人报告	19
5.1 报告期内本基金托管人合规守信情况声明	19
5.2 托管人对报告期内本基金投资运作合规守信、净值计算、利润分配等情况的说明	19
5.3 托管人对本半年度报告中财务信息等内容真实、准确和完整发表意见	19
§6 半年度财务会计报告（未经审计）	20
6.1 资产负债表	20
6.2 利润表	21

6.3 所有者权益（基金净值）变动表.....	22
6.4 报表附注.....	23
§7 投资组合报告.....	45
7.1 期末基金资产组合情况.....	45
7.2 期末按行业分类的股票投资组合.....	45
7.3 期末按公允价值占基金资产净值比例大小排序的所有股票投资明细.....	46
7.4 报告期内股票投资组合的重大变动.....	50
7.5 期末按债券品种分类的债券投资组合.....	51
7.6 期末按公允价值占基金资产净值比例大小排序的前五名债券投资明细.....	52
7.7 期末按公允价值占基金资产净值比例大小排序的所有资产支持证券投资明细.....	52
7.8 报告期末按公允价值占基金资产净值比例大小排序的前五名贵金属投资明细.....	52
7.9 期末按公允价值占基金资产净值比例大小排序的前五名权证投资明细.....	52
7.10 报告期末本基金投资的股指期货交易情况说明.....	52
7.11 报告期末本基金投资的国债期货交易情况说明.....	52
7.12 投资组合报告附注.....	52
§8 基金份额持有人信息.....	54
8.1 期末基金份额持有人户数及持有人结构.....	54
8.2 期末基金管理人的从业人员持有本基金的情况.....	54
8.3 期末基金管理人的从业人员持有本开放式基金份额总量区间的情况.....	55
§9 开放式基金份额变动.....	56
§10 重大事件揭示.....	56
10.1 基金份额持有人大会决议.....	56
10.2 基金管理人、基金托管人的专门基金托管部门的重大人事变动.....	56
10.3 涉及基金管理人、基金财产、基金托管业务的诉讼.....	56
10.4 基金投资策略的改变.....	56
10.5 为基金进行审计的会计师事务所情况.....	56
10.6 管理人、托管人及其高级管理人员受稽查或处罚等情况.....	56
10.7 基金租用证券公司交易单元的有关情况.....	57
10.8 其他重大事件.....	57
§11 影响投资者决策的其他重要信息.....	58

11.1 报告期内单一投资者持有基金份额比例达到或超过 20%的情况	58
11.2 影响投资者决策的其他重要信息	错误！未定义书签。
§12 备查文件目录.....	59
12.1 备查文件目录.....	59
12.2 存放地点.....	59
12.3 查阅方式.....	59

§ 2 基金简介

2.1 基金基本情况

基金名称	华泰柏瑞裕利灵活配置混合型证券投资基金	
基金简称	华泰柏瑞裕利混合	
基金主代码	004012	
基金运作方式	契约型开放式	
基金合同生效日	2017 年 1 月 13 日	
基金管理人	华泰柏瑞基金管理有限公司	
基金托管人	杭州银行股份有限公司	
报告期末基金份额总额	444,696,218.38 份	
基金合同存续期	不定期	
下属分级基金的基金简称:	华泰柏瑞裕利混合 A	华泰柏瑞裕利混合 C
下属分级基金的交易代码:	004012	004013
报告期末下属分级基金的份额总额	444,694,664.38 份	1,554.00 份

2.2 基金产品说明

投资目标	在严格控制风险和保持资产流动性的前提下，通过积极灵活的合理资产配置，追求超越业绩比较基准的投资回报，力争基金资产的持续稳健增值。
投资策略	本基金为混合型基金，以获取长期稳定收益为目标，在投资过程中实现风险和收益的优化平衡。根据各类资产的市场趋势和预期收益风险的分析与比较，对股票、债券及货币市场工具等类别资产的配置比例进行动态调整。
业绩比较基准	本基金的业绩比较基准为：沪深 300 指数收益率×50%+中债综合指数收益率×50%。
风险收益特征	本基金为混合型基金，其预期风险与预期收益高于债券型基金与货币市场基金，低于股票型基金。

2.3 基金管理人和基金托管人

项目		基金管理人	基金托管人
名称		华泰柏瑞基金管理有限公司	杭州银行股份有限公司
信息披露负责人	姓名	陈晖	陈凯伦
	联系电话	021-38601777	0571-87253683
	电子邮箱	cs4008880001@huatai-pb.com	chenkailun@hzbank.com.cn
客户服务电话		400-888-0001	400-888-8508
传真		021-38601799	0571-86475525
注册地址		上海市浦东新区民生路 1199 弄上海证大五道口广场 1 号 17 层	杭州市庆春路 46 号
办公地址		上海市浦东新区民生路 1199	杭州市庆春路 46 号杭州银行大

	弄上海证大五道口广场 1 号 17 层	厦 19 层
邮政编码	200135	310003
法定代表人	贾波	陈震山

2.4 信息披露方式

本基金选定的信息披露报纸名称	中国证券报、上海证券报、证券时报
登载基金半年度报告正文的管理人互联网网址	http://www.huatai-pb.com
基金半年度报告备置地点	上海市浦东新区民生路 1199 弄上海证大五道口广场 1 号 17 层及基金托管人住所

2.5 其他相关资料

项目	名称	办公地址
注册登记机构	华泰柏瑞基金管理有限公司	上海市浦东新区民生路 1199 弄证大五道口广场 1 号楼 17 层

§ 3 主要财务指标和基金净值表现

3.1 主要会计数据和财务指标

金额单位：人民币元

基金级别	华泰柏瑞裕利混合 A	华泰柏瑞裕利混合 C
3.1.1 期间数据和指标	报告期(2017年1月13日 - 2017年6月30日)	报告期(2017年1月13日 - 2017年6月30日)
本期已实现收益	6,433,235.56	26.00
本期利润	16,335,165.99	61.07
加权平均基金份额本期利润	0.0394	0.0308
本期加权平均净值利润率	3.91%	3.07%
本期基金份额净值增长率	3.74%	3.64%
3.1.2 期末数据和指标	报告期末(2017年6月30日)	
期末可供分配利润	6,747,116.18	21.99
期末可供分配基金份额利润	0.0152	0.0142
期末基金资产净值	461,347,915.66	1,610.54
期末基金份额净值	1.0374	1.0364
3.1.3 累计期末指标	报告期末(2017年6月30日)	
基金份额累计净值增长率	3.74%	3.64%

注：本基金合同于 2017 年 1 月 13 日生效。

3.2 基金净值表现

3.2.1 基金份额净值增长率及其与同期业绩比较基准收益率的比较

华泰柏瑞裕利混合 A

阶段	份额净值增长率①	份额净值增长率标准差②	业绩比较基准收益率③	业绩比较基准收益率标准差④	①-③	②-④
过去一个月	2.29%	0.18%	2.94%	0.34%	-0.65%	-0.16%
过去三个月	3.28%	0.15%	2.58%	0.32%	0.70%	-0.17%
自基金合同生效起至今	3.74%	0.12%	4.09%	0.30%	-0.35%	-0.18%

华泰柏瑞裕利混合 C

阶段	份额净值增长率①	份额净值增长率标准差②	业绩比较基准收益率③	业绩比较基准收益率标准差④	② ③	②-④
过去一个月	2.28%	0.18%	2.94%	0.34%	-0.66%	-0.16%
过去三个月	3.23%	0.15%	2.58%	0.32%	0.65%	-0.17%
自基金合同生效起至今	3.64%	0.12%	4.09%	0.30%	-0.45%	-0.18%

生效起至今					
-------	--	--	--	--	--

3.2.2 自基金合同生效以来基金份额累计净值增长率变动及其与同期业绩比较基准收益率变动的比较

A级基金份额累计净值增长率与同期业绩比较基准收益率的历史走势对比图

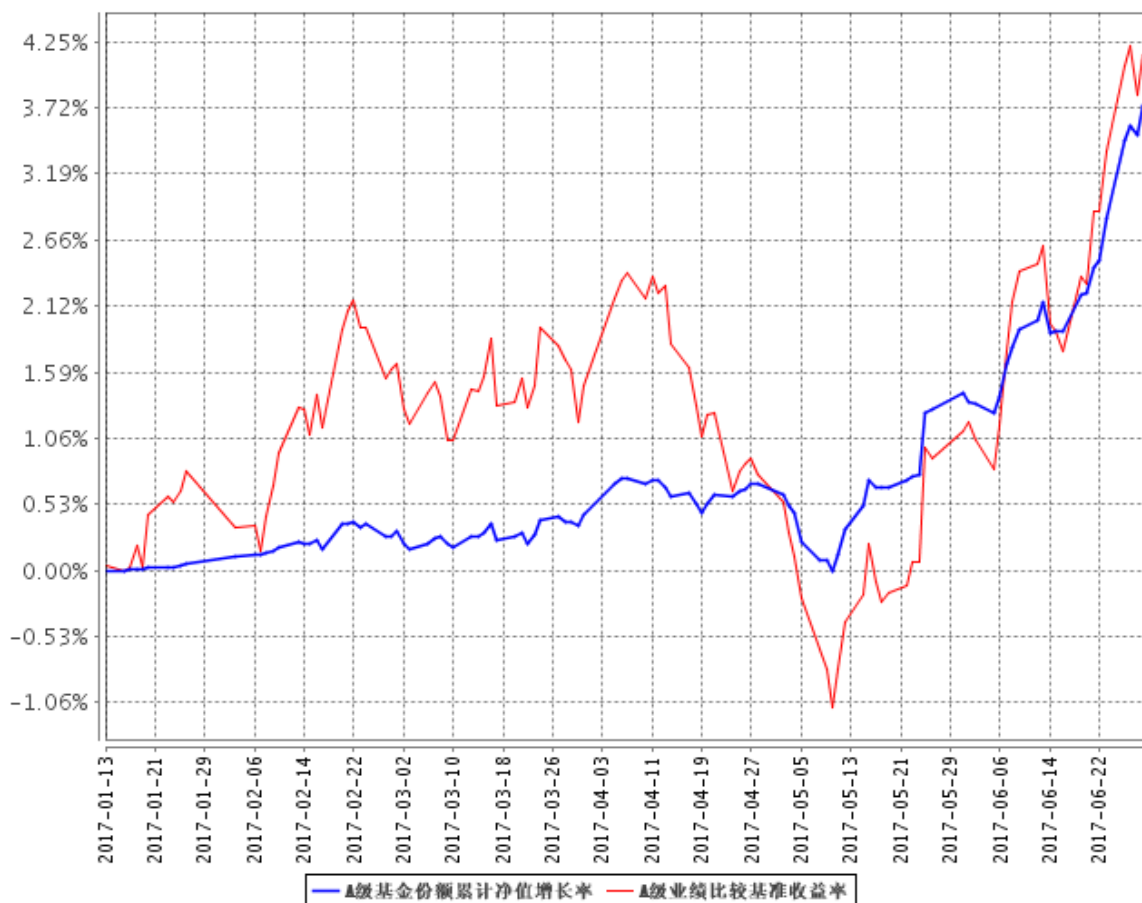

B级基金份额累计净值增长率与同期业绩比较基准收益率的历史走势对比图

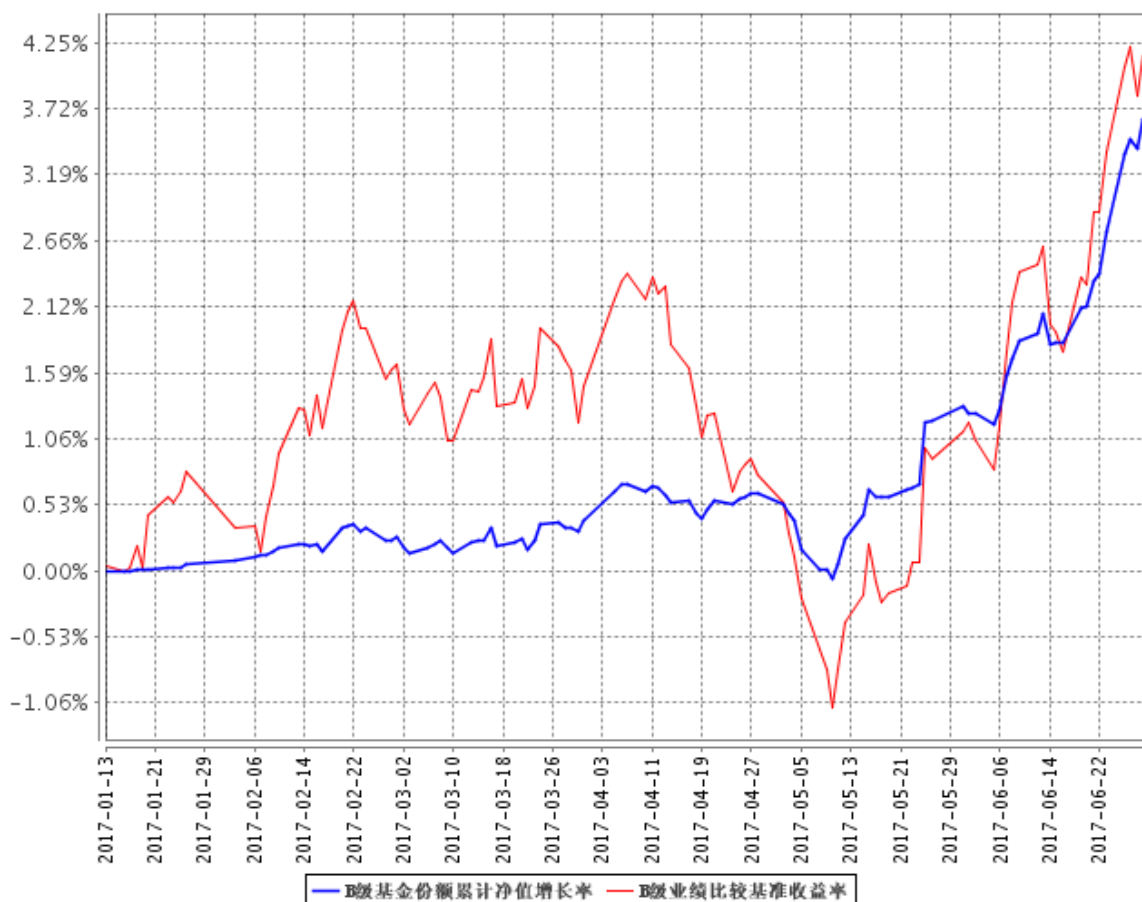

注：1、图示日期为 2017 年 1 月 13 日至 2017 年 6 月 30 日。

2、按基金合同第十二部分（二）投资范围中规定的各项比例，本基金股票资产的投资比例占基金资产的 0-95%；每个交易日日终在扣除股指期货合约需缴纳的交易保证金后，现金和到期日在一年以内的政府债券的投资比例不低于基金资产净值的 5%。本基金合同于 2017 年 1 月 13 日生效，目前还在建仓期。

§ 4 管理人报告

4.1 基金管理人及基金经理情况

4.1.1 基金管理人及其管理基金的经验

本基金管理人为华泰柏瑞基金管理有限公司。华泰柏瑞基金管理有限公司是经中国证监会批准，于 2004 年 11 月 18 日成立的合资基金管理公司，注册资本为 2 亿元人民币。目前的股东构成为华泰证券股份有限公司、柏瑞投资有限责任公司（原 AIGGIC）和苏州新区高新技术产业股份有限公司，出资比例分别为 49%、49%和 2%。目前公司旗下管理华泰柏瑞盛世中国混合型证券投资基金、华泰柏瑞金字塔稳本增利债券型证券投资基金、上证红利交易型开放式指数证券投资基金、华泰柏瑞积极成长混合型证券投资基金、华泰柏瑞价值增长混合型证券投资基金、华泰柏瑞货币市场证券投资基金、华泰柏瑞行业领先混合型证券投资基金、华泰柏瑞量化先行混合型证券投资基金、华泰柏瑞亚洲领导企业混合型证券投资基金、上证中小盘交易型开放式指数证券投资基金、华泰柏瑞上证中小盘交易型开放式指数证券投资基金联接基金、华泰柏瑞信用增利债券型证券投资基金、华泰柏瑞沪深 300 交易型开放式指数证券投资基金、华泰柏瑞沪深 300 交易型开放式指数证券投资基金联接基金、华泰柏瑞稳健收益债券型证券投资基金、华泰柏瑞量化增强混合型证券投资基金、华泰柏瑞丰盛纯债债券型证券投资基金、华泰柏瑞季季红债券型证券投资基金、华泰柏瑞创新升级混合型证券投资基金、华泰柏瑞丰汇债券型证券投资基金、华泰柏瑞量化优选灵活配置混合型证券投资基金、华泰柏瑞创新动力灵活配置混合型证券投资基金、华泰柏瑞量化驱动灵活配置混合型证券投资基金、华泰柏瑞积极优选股票型证券投资基金、华泰柏瑞新利灵活配置混合型证券投资基金、华泰柏瑞中证 500 交易型开放式指数证券投资基金、华泰柏瑞中证 500 交易型开放式指数证券投资基金联接基金、华泰柏瑞消费成长灵活配置混合型证券投资基金、华泰柏瑞惠利灵活配置混合型证券投资基金、华泰柏瑞量化智慧灵活配置混合型证券投资基金、华泰柏瑞健康生活灵活配置混合型证券投资基金、华泰柏瑞量化绝对收益策略定期开放混合型证券投资基金、华泰柏瑞交易型货币市场基金、华泰柏瑞中国制造 2025 灵活配置混合型证券投资基金、华泰柏瑞激励动力灵活配置混合型证券投资基金、华泰柏瑞精选回报灵活配置混合型证券投资基金、华泰柏瑞量化对冲稳健收益定期开放混合型发起式证券投资基金、华泰柏瑞天添宝货币市场基金、华泰柏瑞爱利灵活配置混合型证券投资基金、华泰柏瑞多策略灵活配置混合型证券投资基金、华泰柏瑞睿利灵活配置混合型证券投资基金、华泰柏瑞新经济沪港深灵活配置混合型证券投资基金、华泰柏瑞鼎利灵活配置混合型证券投资基金、华泰柏瑞行业竞争优势灵活配置混合型证

券投资基金、华泰柏瑞享利灵活配置混合型证券投资基金、华泰柏瑞兴利灵活配置混合型证券投资基金、华泰柏瑞锦利灵活配置混合型证券投资基金、华泰柏瑞泰利灵活配置混合型证券投资基金、华泰柏瑞裕利灵活配置混合型证券投资基金、华泰柏瑞价值精选 30 灵活配置混合型证券投资基金、华泰柏瑞国企改革主题灵活配置混合型证券投资基金、华泰柏瑞盛利灵活配置混合型证券投资基金、华泰柏瑞量化创优灵活配置混合型证券投资基金。截至 2017 年 6 月 30 日，公司基金管理规模为 916.45 亿元。

4.1.2 基金经理（或基金经理小组）及基金经理助理简介

姓名	职务	任本基金的基金经理（助理）期限		证券从业年限	说明
		任职日期	离任日期		
杨景涵	本基金的基金经理	2017 年 1 月 13 日	-	13	中山大学经济学硕士。特许金融分析师（CFA），金融风险管理师（FRM）。2004 年至 2006 年于平安资产管理有限公司，任投资分析师；2006 年至 2009 年 9 月于生命人寿保险公司，历任投连投资经理、投资经理、基金投资部负责人。2009 年 10 月加入本公司，任专户投资部投资经理。2014 年 6 月至 2015 年 4 月任研究部总监助理。2015 年 4 月起任华泰柏瑞新利灵活配置混合型证券投资基金的基金经理。2015 年 5 月起任华泰柏瑞惠利灵活配置混合型证券投资基金的基金经理。2016 年 8 月起任华泰柏瑞精选回报灵活配置混合型证券投资基金的基金经理。2016 年 9 月起任华泰柏瑞爱利灵活配置混合型证券投资基金和华泰柏瑞多策略灵活配置混合型证券投资基金的基金经理。2016 年 11 月起任华泰柏瑞睿利灵活配置混合型证券投资基金的基金经理。

					<p>2016 年 12 月起任华泰柏瑞鼎利灵活配置混合型证券投资基金、华泰柏瑞亨利灵活配置混合型证券投资基金和华泰柏瑞兴利灵活配置混合型证券投资基金的基金经理。2017 年 1 月起任华泰柏瑞泰利灵活配置混合型证券投资基金、华泰柏瑞锦利灵活配置混合型证券投资基金和华泰柏瑞裕利灵活配置混合型证券投资基金的基金经理。2017 年 2 月起任华泰柏瑞价值精选 30 灵活配置混合型证券投资基金和华泰柏瑞国企改革主题灵活配置混合型证券投资基金的基金经理。2017 年 3 月起任华泰柏瑞盛利灵活配置混合型证券投资基金的基金经理。-</p>
罗远航	本基金的基金经理	2017 年 3 月 24 日	-	6	<p>清华大学应用经济学硕士。曾任华夏基金管理有限公司交易员、研究员、基金经理。2017 年 1 月加入华泰柏瑞基金管理有限公司，2017 年 3 月起任华泰柏瑞季季红债券型证券投资基金、华泰柏瑞新利灵活配置混合型证券投资基金、华泰柏瑞精选回报灵活配置混合型证券投资基金、华泰柏瑞亨利灵活配置混合型证券投资基金、华泰柏瑞鼎利灵活配置混合型证券投资基金、华泰柏瑞爱利灵活配置混合型证券投资基金、华泰柏瑞兴利灵活配置混合型证券投资基金、华泰柏瑞泰利灵活配置混合型证券投资基金、华泰柏瑞锦利灵活配置混合型证券投资</p>

					基金和华泰柏瑞裕利灵活配置混合型证券投资基金的基金经理。
盛豪	量化投资部副总监、本基金的基金经理	2017 年 4 月 13 日	-	9	英国剑桥大学数学系硕士。2007 年 10 月至 2010 年 3 月任 Wilshire Associates 量化研究员，2010 年 11 月至 2012 年 8 月任 Goldenberg Hehmeyer Trading Company 交易员。2012 年 9 月加入华泰柏瑞基金管理有限公司，历任量化投资部研究员、基金经理助理。2015 年 1 月起任量化投资部副总监，2015 年 10 月起任华泰柏瑞量化优选灵活配置混合型证券投资基金和华泰柏瑞量化驱动灵活配置混合型证券投资基金的基金经理。2016 年 12 月起任华泰柏瑞行业竞争优势灵活配置混合型证券投资基金的基金经理。2017 年 3 月起任华泰柏瑞国企改革主题灵活配置混合型证券投资基金、华泰柏瑞盛利灵活配置混合型证券投资基金和华泰柏瑞惠利灵活配置混合型证券投资基金的基金经理。2017 年 4 月起任华泰柏瑞泰利灵活配置混合型证券投资基金、华泰柏瑞锦利灵活配置混合型证券投资基金、华泰柏瑞裕利灵活配置混合型证券投资基金和华泰柏瑞睿利灵活配置混合型证券投资基金的基金经理。2017 年 6 月起任华泰柏瑞精选回报灵活配置混合型证券投资基金的基金经理。

4.2 管理人对报告期内本基金运作合规守信情况的说明

本报告期内，本基金管理人严格遵守《中华人民共和国证券法》、《中华人民共和国证券投资基金法》、《公开募集证券投资基金运作管理办法》及其他相关法律、法规的规定以及本基金的《基金合同》的约定，在严格控制风险的基础上，忠实履行基金管理职责，为基金份额持有人谋求最大利益。在本报告期内，基金投资管理符合有关法律、法规的规定及基金合同的约定，不存在损害基金份额持有人利益的行为。

4.3 管理人对报告期内公平交易情况的专项说明

4.3.1 公平交易制度的执行情况

本报告期内，公司将投资管理职能和交易执行职能完全隔离，实行集中交易制度，由交易部为公募基金、专户理财和海外投资等业务统一交易服务，为公平交易的实施提供了较好的保障。目前公司公募基金、专户理财和海外投资业务的基金经理不存在兼任其它投资管理部门业务的情况，不同业务类别的投资经理之间互不干扰，独立做出投资决策。公司机构设置合理，公平交易的相关管理制度健全，投资决策流程完善，各项制度执行情况良好。

交易价差分析表明公司旗下各基金均得到了公平对待，不存在非公平交易和利益输送的行为。经过对不同基金之间交易相同证券时的同向交易价差进行分析发现，报告期内基金之间的买卖交易价差总体上处于正常的合理水平，只在少数情况下“存在显著的倾向性”。针对这些少量的“具有显著倾向性”的交易价差进行研究表明，交易价差方向没有规律性，即没有明确的利益输送方向。同时潜在利益输送金额比较小（全部低于基金规模的 0.5%），因此不构成利益输送。造成少量显著交易价差的原因来自两方面：一是报告期内股票市场的波动幅度较大，为基金之间股票交易出现显著价差创造了客观条件；二是不同基金经理在报告期内的投资策略存在差异，对证券买卖时点的把握也不同，导致股票买卖存在价差。

4.3.2 异常交易行为的专项说明

本基金管理人根据《异常交易监控与管理办法》对投资交易过程中可能发生的异常交易行为进行监督和管理。投资部负责对异常交易行为进行事前识别和检查，交易部负责对异常交易行为的事中监督和控制，风险管理部及异常交易评估小组负责异常交易行为的事后审查和评估。本报告期内，该制度执行情况良好，无论在二级市场还是在大宗交易或者一级市场申购等交易中，均没有发现影响证券价格或者严重误导其他投资者等异常交易行为。

本报告期公司旗下基金所管理的投资组合没有参与交易所公开竞价单边交易量超过该证券当日成交量 5% 的同日反向交易。

4.4 管理人对报告期内基金的投资策略和业绩表现的说明

4.4.1 报告期内基金投资策略和运作分析

从六月份来看，债市出现了一波幅度尚可的反弹行情，整体收益率出现陡峭化下行，以存单为代表的短端收益率下降幅度较大，达到 70bp 左右。三个月存单从 5.05% 下降到 4.3% 左右。而长端收益率也有一定幅度下行，但幅度不大，在 10-20bp 之间。信用债收益率的下降幅度也比较明显，整体在 40-50bp。但从整个二季度来看，由于四月和五月的悲观情绪，市场收益率仍然显著上行。

从上半年来看，债市的跌幅仍然较大，整体收益率曲线扁平化上行，幅度在 50bp 左右。除了近一个月以外，债市整体没有较明显的反弹行情，收益率基本以上行为主。

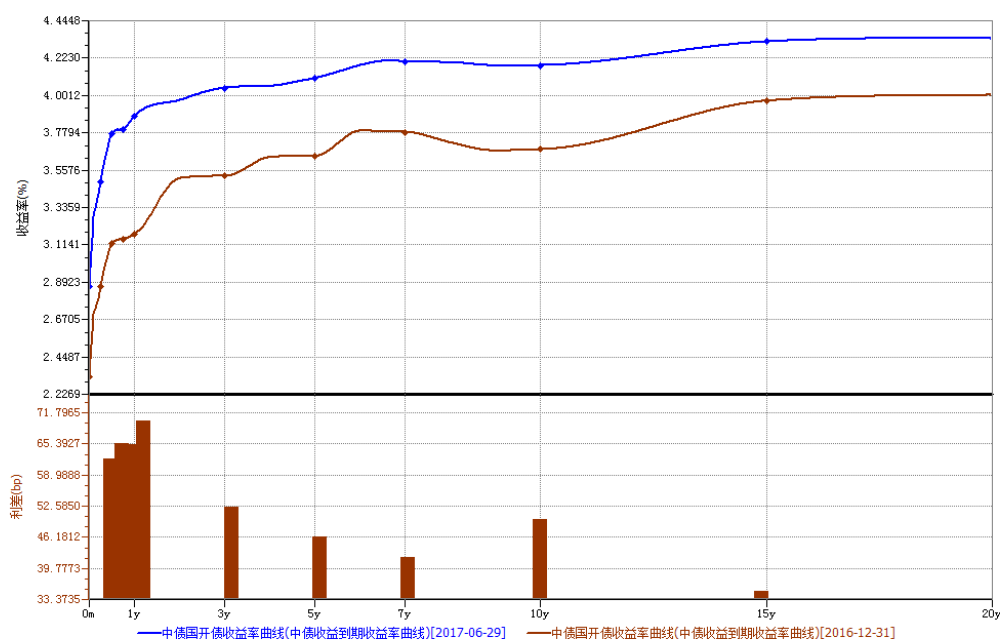

数据来源: Wind资讯

从目前来看，对于整体债券市场，个人仍然维持较为中性的观点。对高评级信用较为积极。

从最直接的市场表现来看，高评级信用债可以说通过了五月份和六月上半月的考验。市场也逐步认识到贷款基准利率是一个很好的高评级信用债收益率的顶部指标（下图）。从历史来看，也仅仅在 2013 年债市大熊市中，AAA 中票的收益率才超过了相应期限的贷款收益率。从之前五月和六月的市场条件来看，银行存单收益率突破 5%，市场对于监管层金融去杠杆的政策风声鹤唳，对半年末资金面的极度悲观，导致了市场收益率曾短暂的超过了贷款基准利率，但之后仍然出现恢复。从目前来看，短期甚至于中期，出现比五月和六月更多、影响更大的利空因素的可能性较小。高评级信用债收益率的上行空间有限。

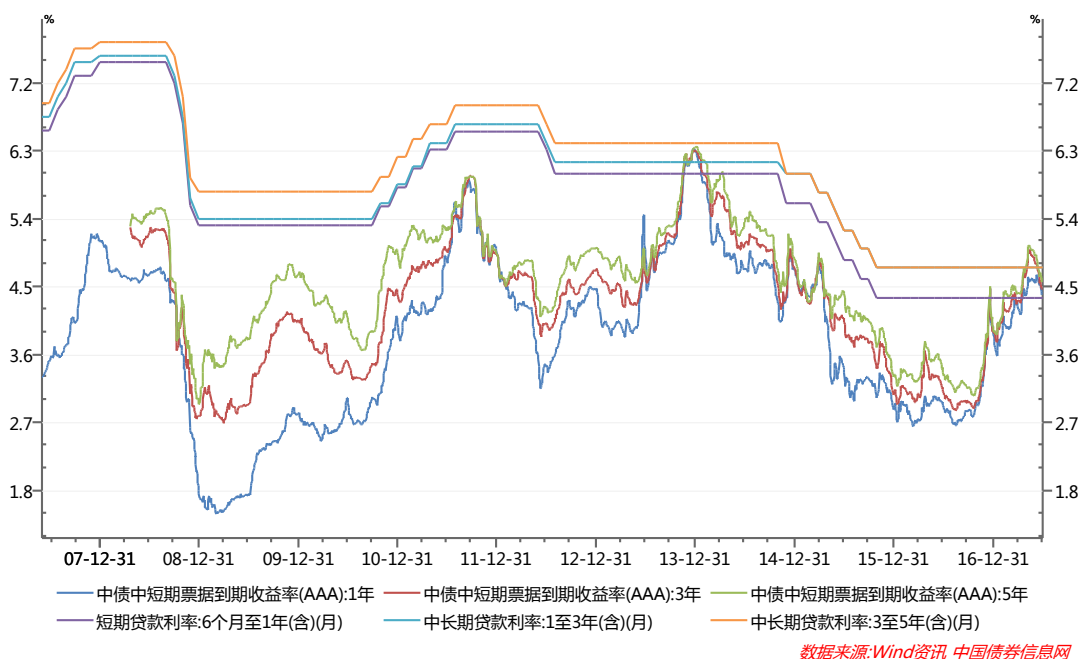

从基本面来看，第一，通胀的因素有利于债市，市场对于通胀的讨论较少，普遍没有对通胀出现担忧。第二，从经济基本面来看，市场普遍预期下半年经济会出现下滑。但问题在于，此问题无法证实也无法证伪。宏观数据和中观行业数据均尚可，今天发布的 PMI 数据也超出市场预期的好，从数据来看，经济下滑压力不大。但定性的分析，市场对下半年出口、房地产存在普遍的，同时较深的担忧。从监管层的各种口风来看，下半年的经济要侧重于基建的托底。故从基本上来说，对债市呈现出中性的影响。

其次，从金融数据来看，对应银行体系资产的社融增长为 12.6%，但对应银行体系负债的 M2 增长仅为 9.6%。其间相差的 3%，仍然需要同业负债来弥补。其中同业存单首当其冲，其存量和未来半年的到期量均较大（下图）。对于债市，这是很明显的压力。同时，银行对一般性存款的饥渴程度也非常明显，整体而言，银行体系仍然需要央行各种字母货币政策操作的流动性补充。这就导致了债市不会出现系统性的大幅牛市。监管层也不会允许金融体系再次出现较大规模的加杠杆行为。

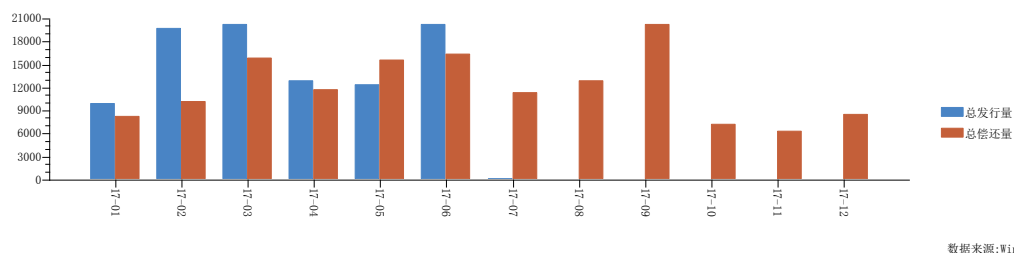

从策略而言，目前较为有把握的事情，是高评级信用债的顶部应该不会大幅超过相应期限的贷款利率。同时，其票面利率较高，有较为明确的安全边际。但从利率而言，其波动较大，跟随

国债期货波动的现象也很明显。市场走势不好把握。从整体策略而言，账户将以银行存单、高评级信用债为主，配合部分杠杆操作，维持较高的账户静态收益率。

另一方面，本报告期内股市整体走势为窄幅震荡向上行，我们精选了一些大盘股加以配置。

4.4.2 报告期内基金的业绩表现

截至本报告期末华泰柏瑞裕利混合 A 基金份额净值为 1.0374 元，本报告期基金份额净值增长率为 3.74%；截至本报告期末华泰柏瑞裕利混合 C 基金份额净值为 1.0364 元，本报告期基金份额净值增长率为 3.64%；同期业绩比较基准收益率为 4.09%。

4.5 管理人对宏观经济、证券市场及行业走势的简要展望

展望 2017 年下半年，我们认为除非发生系统性风险，股市应该有不错的机会。尽管 17 年境外境内的不确定性因素仍然会有，国内经济基本面没有出现实质性改变，仍面临调结构的压力，但我们认为在不发生系统风险的前提下，A 股市场下半年应该有不错的表现。根本的驱动因素还是大量资金依然缺少更好的投资方向，而 A 股市场在风险释放之后是一个不错的选择。

4.6 管理人对报告期内基金估值程序等事项的说明

本报告期内，基金管理人严格执行基金估值控制流程，定期评估估值技术的合理性，每日将估值结果报托管银行复核后对外披露。参与估值流程的人员包括负责运营的副总经理以及投资研究、风险控制和基金事务部门负责人，基金经理不参与估值流程。参与人员的相关工作经历均在五年以上。参与各方之间不存在任何重大利益冲突。已采用的估值技术相关参数或定价服务均来自独立第三方。

4.7 管理人对报告期内基金利润分配情况的说明

基金的收益分配比例以收益分配基准日可供分配利润为基准计算，收益分配基准日可供分配利润以收益分配基准日资产负债表中未分配利润与未分配利润中已实现收益的孰低数为准。本基金本报告期末未进行收益分配。

4.8 报告期内管理人对本基金持有人数或基金资产净值预警情形的说明

本基金本报告期内，因赎回等原因，本基金 2017 年 5 月 9 日至 2017 年 6 月 30 日超过二十个交易日出现基金持有人低于 200 人的情形，但无基金资产净值低于 5000 万元的情形。

§ 5 托管人报告

5.1 报告期内本基金托管人遵规守信情况声明

本报告期内，杭州银行股份有限公司（以下称“本托管人”）在华泰柏瑞裕利灵活配置混合型证券投资基金（以下称“本基金”）的托管过程中，严格遵守《证券投资基金法》及其他有关法律法规、基金合同和托管协议的有关规定，不存在损害基金份额持有人利益的行为，完全尽职尽责地履行了应尽的义务。

5.2 托管人对报告期内本基金投资运作遵规守信、净值计算、利润分配等情况的说明

本报告期内，本托管人根据《证券投资基金法》及其他有关法律法规、基金合同和托管协议的规定，对本基金管理人的投资运作进行了必要的监督，对基金资产净值的计算、基金份额申购赎回价格的计算以及基金费用开支等方面进行了认真地复核，未发现本基金管理人存在损害基金份额持有人利益的行为。

5.3 托管人对本半年度报告中财务信息等内容的真实、准确和完整发表意见

本报告中的财务指标、净值表现、收益分配情况、财务会计报告（注：财务会计报告中的“金融工具风险及管理”部分未在托管人复核范围内）、投资组合报告等数据真实、准确和完整。

§ 6 半年度财务会计报告（未经审计）

6.1 资产负债表

会计主体：华泰柏瑞裕利灵活配置混合型证券投资基金

报告截止日：2017 年 6 月 30 日

单位：人民币元

资产	附注号	本期末 2017 年 6 月 30 日
资产：		
银行存款	6.4.7.1	9,990,452.79
结算备付金		1,432,724.19
存出保证金		89,880.97
交易性金融资产	6.4.7.2	446,736,250.31
其中：股票投资		113,307,250.31
基金投资		-
债券投资		333,429,000.00
资产支持证券投资		-
贵金属投资		-
衍生金融资产	6.4.7.3	-
买入返售金融资产	6.4.7.4	-
应收证券清算款		121,748.55
应收利息	6.4.7.5	3,597,788.22
应收股利		-
应收申购款		-
递延所得税资产		-
其他资产	6.4.7.6	-
资产总计		461,968,845.03
负债和所有者权益	附注号	本期末 2017 年 6 月 30 日
负债：		
短期借款		-
交易性金融负债		-
衍生金融负债	6.4.7.3	-
卖出回购金融资产款		-
应付证券清算款		496.85
应付赎回款		-
应付管理人报酬		224,034.20
应付托管费		56,008.54
应付销售服务费		0.30
应付交易费用	6.4.7.7	166,425.98

应交税费		-
应付利息		-
应付利润		-
递延所得税负债		-
其他负债	6.4.7.8	172,352.96
负债合计		619,318.83
所有者权益：		
实收基金	6.4.7.9	444,696,218.38
未分配利润	6.4.7.10	16,653,307.82
所有者权益合计		461,349,526.20
负债和所有者权益总计		461,968,845.03

注：报告截止日 2017 年 6 月 30 日，华泰柏瑞裕利混合 A 基金份额净值 1.0374 元，基金份额总额 444694664.38 份；华泰柏瑞裕利混合 C 基金份额净值 1.0364 元，基金份额总额 1554.0 份。华泰柏瑞裕利灵活混合份额总额合计为 444696218.38 份。

本基金基金合同生效日为 2017 年 1 月 13 日，无上年度末数据。

6.2 利润表

会计主体：华泰柏瑞裕利灵活配置混合型证券投资基金

本报告期：2017 年 1 月 13 日(基金合同生效日)至 2017 年 6 月 30 日

单位：人民币元

项目	附注号	本期 2017 年 1 月 13 日(基金合同生效日)至 2017 年 6 月 30 日
一、收入		18,296,658.83
1.利息收入		6,073,216.72
其中：存款利息收入	6.4.7.11	1,574,798.41
债券利息收入		4,239,572.65
资产支持证券利息收入		-
买入返售金融资产收入		258,845.66
其他利息收入		-
2.投资收益（损失以“-”填列）		2,321,475.69
其中：股票投资收益	6.4.7.12	1,238,576.84
基金投资收益		-
债券投资收益	6.4.7.13	95,370.56
资产支持证券投资收益	6.4.7.13.5	-
贵金属投资收益	6.4.7.14	-
衍生工具收益	6.4.7.15	-
股利收益	6.4.7.16	987,528.29
3.公允价值变动收益（损失以“-”号填列）	6.4.7.17	9,901,965.50
4.汇兑收益（损失以“-”号填列）		-
5.其他收入（损失以“-”号填列）	6.4.7.18	0.92

减：二、费用		1,961,431.77
1. 管理人报酬	6.4.10.2.1	1,132,856.84
2. 托管费	6.4.10.2.2	283,214.19
3. 销售服务费	6.4.10.2.3	2.28
4. 交易费用	6.4.7.19	318,575.05
5. 利息支出		43,430.45
其中：卖出回购金融资产支出		43,430.45
6. 其他费用	6.4.7.20	183,352.96
三、利润总额（亏损总额以“-”号填列）		16,335,227.06
减：所得税费用		-
四、净利润（净亏损以“-”号填列）		16,335,227.06

注：本基金基金合同生效日为 2017 年 1 月 13 日，无上年度可比期间数据。

6.3 所有者权益（基金净值）变动表

会计主体：华泰柏瑞裕利灵活配置混合型证券投资基金

本报告期：2017 年 1 月 13 日(基金合同生效日)至 2017 年 6 月 30 日

单位：人民币元

项目	本期 2017 年 1 月 13 日(基金合同生效日)至 2017 年 6 月 30 日		
	实收基金	未分配利润	所有者权益合计
一、期初所有者权益（基金净值）	-	-	-
二、本期经营活动产生的基金净值变动数（本期利润）	-	16,335,227.06	16,335,227.06
三、本期基金份额交易产生的基金净值变动数（净值减少以“-”号填列）	444,696,218.38	318,080.76	445,014,299.14
其中：1.基金申购款	444,697,351.98	318,086.51	445,015,438.49
2.基金赎回款	-1,133.60	-5.75	-1,139.35
四、本期向基金份额持有人分配利润产生的基金净值变动（净值减少以“-”号填列）	-	-	-
五、期末所有者权益（基金净值）	444,696,218.38	16,653,307.82	461,349,526.20

注：本基金基金合同生效日为 2017 年 1 月 13 日，无上年度可比期间数据。

报表附注为财务报表的组成部分。

本报告 6.1 至 6.4 财务报表由下列负责人签署：

<u> 韩勇 </u>	<u> 房伟力 </u>	<u> 赵景云 </u>
基金管理人负责人	主管会计工作负责人	会计机构负责人

6.4 报表附注

6.4.1 基金基本情况

华泰柏瑞裕利灵活配置混合型证券投资基金(以下简称“本基金”)经中国证券监督管理委员会(以下简称“中国证监会”)证监许可[2016]2878号《关于准予华泰柏瑞裕利灵活配置混合型证券投资基金注册的批复》核准，由华泰柏瑞基金管理有限公司依照《中华人民共和国证券投资基金法》和《华泰柏瑞裕利灵活配置混合型证券投资基金基金合同》负责公开募集。本基金为交易型开放式，存续期限不定，首次设立募集不包括认购资金利息共募集人民币 200,004,428.61 元，业经普华永道中天会计师事务所(特殊普通合伙)普华永道中天验字(2017)第 044 号验资报告予以验证。经向中国证监会备案，《华泰柏瑞裕利灵活配置混合型证券投资基金基金合同》于 2017 年 1 月 13 日正式生效，基金合同生效日的基金份额总额为 200,015,428.64 份基金份额，其中认购资金利息折合 11,000.03 份基金份额。本基金的基金管理人为华泰柏瑞基金管理有限公司，基金托管人为杭州银行股份有限公司。

根据《中华人民共和国证券投资基金法》和《华泰柏瑞裕利灵活配置混合型证券投资基金基金合同》的有关规定，本基金的投资范围为具有良好流动性的金融工具，包括国内依法发行的股票（包含中小板、创业板及其他经中国证监会核准上市的股票）、债券（国债、金融债、企业债、公司债、次级债、可转换债券（含分离交易可转债）、央行票据、短期融资券、超短期融资券、中期票据等）、资产支持证券、债券回购、银行存款、货币市场工具、股指期货、权证以及法律法规或中国证监会允许基金投资的其他金融工具（但须符合中国证监会相关规定）。本基金将根据法律法规的规定参与融资业务。如法律法规或监管机构以后允许基金投资其他品种，基金管理人在履行适当程序后，可以将其纳入投资范围。本基金股票资产的投资比例占基金资产的 0-95%；每个交易日日终在扣除股指期货合约需缴纳的交易保证金后，现金和到期日在一年以内的政府债券的投资比例不低于基金资产净值的 5%。本基金的业绩比较基准为沪深 300 指数收益率×50%+中债综合指数收益率×50%。

本财务报表由本基金的基金管理人华泰柏瑞基金管理有限公司于 2017 年 8 月 26 日批准报出。

6.4.2 会计报表的编制基础

本基金的财务报表按照财政部于 2006 年 2 月 15 日颁布的《企业会计准则—基本准则》和 38 项具体会计准则、其后颁布的企业会计准则应用指南、企业会计准则解释以及其他相关规定(以下合称“企业会计准则”)、中国证监会颁布的《证券投资基金信息披露 XBRL 模板第 3 号<年度报告和半年度报告>》、中国证券投资基金业协会颁布的《证券投资基金会计核算业务指引》、《华泰柏瑞积极成长混合型证券投资基金基金合同》和在财务报表附注 7.4.4 所列示的中国证监会发布的有关规定及允许的基金行业实务操作编制。

6.4.3 遵循企业会计准则及其他有关规定的声明

本基金 2017 年 1 月 13 日(基金合同生效日)至 2017 年 6 月 30 日止期间财务报表符合企业会计准则的要求,真实、完整地反映了本基金 2017 年 6 月 30 日的财务状况以及 2017 年 1 月 13 日(基金合同生效日)至 2017 年 6 月 30 日止期间的经营成果和基金净值变动情况等有关信息。

6.4.4 重要会计政策和会计估计

6.4.4.1 会计年度

本基金会计年度为公历 1 月 1 日起至 12 月 31 日止。

6.4.4.2 记账本位币

本基金的记账本位币为人民币。

6.4.4.3 金融资产和金融负债的分类

(1) 金融资产的分类

金融资产于初始确认时分类为:以公允价值计量且其变动计入当期损益的金融资产、应收款项、可供出售金融资产及持有至到期投资。金融资产的分类取决于本基金对金融资产的持有意图和持有能力。本基金现无金融资产分类为可供出售金融资产及持有至到期投资。

本基金目前以交易目的持有的股票投资和债券投资分类为以公允价值计量且其变动计入当期损益的金融资产。以公允价值计量且其公允价值变动计入损益的金融资产在资产负债表中以交易性金融资产列示。

本基金持有的其他金融资产分类为应收款项，包括银行存款、买入返售金融资产和其他各类应收款项等。应收款项是指在活跃市场中没有报价、回收金额固定或可确定的非衍生金融资产。

(2) 金融负债的分类

金融负债于初始确认时分类为：以公允价值计量且其变动计入当期损益的金融负债及其他金融负债。本基金目前暂无金融负债分类为以公允价值计量且其变动计入当期损益的金融负债。本基金持有的其他金融负债包括卖出回购金融资产款和其他各类应付款项等。

6.4.4.4 金融资产和金融负债的初始确认、后续计量和终止确认

金融资产或金融负债于本基金成为金融工具合同的一方时，按公允价值在资产负债表内确认。以公允价值计量且其变动计入当期损益的金融资产，取得时发生的相关交易费用计入当期损益；对于支付的价款中包含的债券起息日或上次除息日至购买日止的利息，单独确认为应收项目。应收款项和其他金融负债的相关交易费用计入初始确认金额。

对于以公允价值计量且其变动计入当期损益的金融资产，按照公允价值进行后续计量；对于应收款项和其他金融负债采用实际利率法，以摊余成本进行后续计量。

金融资产满足下列条件之一的，予以终止确认：(1) 收取该金融资产现金流量的合同权利终止；(2) 该金融资产已转移，且本基金将金融资产所有权上几乎所有的风险和报酬转移给转入方；或者(3) 该金融资产已转移，虽然本基金既没有转移也没有保留金融资产所有权上几乎所有的风险和报酬，但是放弃了对该金融资产控制。

金融资产终止确认时，其账面价值与收到的对价的差额，计入当期损益。

当金融负债的现时义务全部或部分已经解除时，终止确认该金融负债或义务已解除的部分。终止确认部分的账面价值与支付的对价之间的差额，计入当期损益。

6.4.4.5 金融资产和金融负债的估值原则

本基金持有的股票投资和债券投资按如下原则确定公允价值并进行估值：

(1) 存在活跃市场的金融工具按其估值日的市场交易价格确定公允价值；估值日无交易，但最

近交易日后经济环境未发生重大变化且证券发行机构未发生影响证券价格的重大事件的，按最近交易日的市场交易价格确定公允价值。

(2) 存在活跃市场的金融工具，如估值日无交易且最近交易日后经济环境发生了重大变化，参考类似投资品种的现行市价及重大变化等因素，调整最近交易市价以确定公允价值。

(3) 当金融工具不存在活跃市场，采用市场参与者普遍认同且被以往市场实际交易价格验证具有可靠性的估值技术确定公允价值。估值技术包括参考熟悉情况并自愿交易的各方最近进行的市场交易中使用的价格、参照实质上相同的其他金融工具的当前公允价值、现金流量折现法和期权定价模型等。采用估值技术时，尽可能最大程度使用市场参数，减少使用与本基金特定相关的参数。

6.4.4.6 金融资产和金融负债的抵销

本基金持有的资产和承担的负债基本为金融资产和金融负债。当本基金 1) 具有抵销已确认金额的法定权利且该种法定权利现在是可执行的；且 2) 交易双方准备按净额结算时，金融资产与金融负债按抵销后的净额在资产负债表中列示。

6.4.4.7 实收基金

实收基金为对外发行基金份额所募集的总金额在扣除损益平准金分摊部分后的余额。由于申购和赎回引起的实收基金变动分别于基金申购确认日及基金赎回确认日认列。上述申购和赎回分别包括基金转换所引起的转入基金的实收基金增加和转出基金的实收基金减少。

6.4.4.8 损益平准金

损益平准金包括已实现平准金和未实现平准金。已实现平准金指在申购或赎回基金份额时，申购或赎回款项中包含的按累计未分配的已实现损益占基金净值比例计算的金额。未实现平准金指在申购或赎回基金份额时，申购或赎回款项中包含的按累计未实现损益占基金净值比例计算的金额。损益平准金于基金申购确认日或基金赎回确认日认列，并于期末全额转入未分配利润/(累计亏损)。

6.4.4.9 收入/(损失)的确认和计量

股票投资在持有期间应取得的现金股利扣除由上市公司代扣代缴的个人所得税后的净额确认为投资收益。债券投资在持有期间应取得的按票面利率或者发行价计算的利息扣除在适用情况下

由债券发行企业代扣代缴的个人所得税后的净额确认为利息收入。

以公允价值计量且其变动计入当期损益的金融资产在持有期间的公允价值变动确认为公允价值变动损益；于处置时，其处置价格与初始确认金额之间的差额确认为投资收益，其中包括从公允价值变动损益结转的公允价值累计变动额。

应收款项在持有期间确认的利息收入按实际利率法计算，实际利率法与直线法差异较小的则按直线法计算。

6.4.4.10 费用的确认和计量

本基金的管理人报酬、托管费和销售服务费在费用涵盖期间按基金合同约定的费率和计算方法逐日确认。

其他金融负债在持有期间确认的利息支出按实际利率法计算，实际利率法与直线法差异较小的则按直线法计算。

6.4.4.11 基金的收益分配政策

每一基金份额享有同等分配权。本基金收益以现金形式分配，但基金份额持有人可选择现金红利或将现金红利按分红除权日的基金份额净值自动转为基金份额进行再投资。若期末未分配利润中的未实现部分为正数，包括基金经营活动产生的未实现损益以及基金份额交易产生的未实现平准金等，则期末可供分配利润的金额为期末未分配利润中的已实现部分；若期末未分配利润的未实现部分为负数，则期末可供分配利润的金额为期末未分配利润，即已实现部分相抵未实现部分后的余额。

经宣告的拟分配基金收益于分红除权日从所有者权益转出。

6.4.4.12 分部报告

本基金以内部组织结构、管理要求、内部报告制度为依据确定经营分部，以经营分部为基础确定报告分部并披露分部信息。经营分部是指本基金内同时满足下列条件的组成部分：（1）该组成部分能够在日常活动中产生收入、发生费用；（2）本基金的基金管理人能够定期评价该组成部分的经营成果，以决定向其配置资源、评价其业绩；（3）本基金能够取得该组成部分的财务状况、经营成果和现金流量等有关会计信息。如果两个或多个经营分部具有相似的经济特征，并且满足

一定条件的，则合并为一个经营分部。

本基金目前以一个单一的经营分部运作，不需要披露分部信息。

6.4.4.13 其他重要的会计政策和会计估计

根据本基金的估值原则和中国证监会允许的基金行业估值实务操作，本基金确定以下类别股票投资和债券投资的公允价值时采用的估值方法及其关键假设如下：

(1) 对于证券交易所上市的股票和债券，若出现重大事项停牌或交易不活跃(包括涨跌停时的交易不活跃)等情况，本基金根据中国证监会公告[2008]38号《关于进一步规范证券投资基金估值业务的指导意见》，根据具体情况采用《关于发布中基协(AMAC)基金行业股票估值指数的通知》提供的指数收益法等估值技术进行估值。

(2) 对于在证券交易所上市或挂牌转让的固定收益品种(可转换债券、资产支持证券和私募债券除外)，按照中证指数有限公司根据《中国证券投资基金业协会估值核算工作小组关于2015年1季度固定收益品种的估值处理标准》所独立提供的债券估值结果确定公允价值。

6.4.5 会计政策和会计估计变更以及差错更正的说明

6.4.5.1 会计政策变更的说明

本基金本报告期无会计政策变更。

6.4.5.2 会计估计变更的说明

本基金本报告期无会计估计变更。

6.4.5.3 差错更正的说明

本基金在本报告期间无须说明的会计差错更正。

6.4.6 税项

根据财政部、国家税务总局财税[2002]128号《关于开放式证券投资基金有关税收问题的通知》、财税[2005]102号《关于股息红利个人所得税有关政策的通知》、财税[2005]107号《关于股息红利有关个人所得税政策的补充通知》、财税[2008]1号《关于企业所得税若干优惠政策的通知》、财税[2012]85号《关于实施上市公司股息红利差别化个人所得税政策有关问题的通知》及其他相关财税法规和实务操作，主要税项列示如下：

(1) 以发行基金方式募集资金不属于营业税征收范围，不征收营业税。

(2) 对基金从证券市场中取得的收入，包括买卖股票的差价收入，股权的股息、红利收入其他收入，暂不征收企业所得税。

(3) 对基金取得的股票的股息、红利收入，由上市公司在向基金派发股息、红利时计入个人应纳税所得额。个人从公开发行和转让市场取得的上市公司股票，持股期限在 1 个月以内（含 1 个月）的，其股息红利所得全额计入应纳税所得额；持股期限在 1 个月以上至 1 年（含 1 年）的，暂减按 50% 计入应纳税所得额；持股期限超过 1 年的，暂减按 25% 计入应纳税所得额。上述所得统一适用 20% 的税率计征个人所得税。

(4) 基金卖出股票按 0.1% 的税率缴纳股票交易印花税，买入股票不征收股票交易印花税。

6.4.7 重要财务报表项目的说明

6.4.7.1 银行存款

单位：人民币元

项目	本期末 2017 年 6 月 30 日
活期存款	9,990,452.79
定期存款	-
其中：存款期限 1-3 个月	-
其他存款	-
合计：	9,990,452.79

6.4.7.2 交易性金融资产

单位：人民币元

项目	本期末 2017 年 6 月 30 日		
	成本	公允价值	公允价值变动
股票	103,526,074.81	113,307,250.31	9,781,175.50
贵金属投资-金交所黄金合约	-	-	-
债券	交易所市场	29,598,000.00	29,586,000.00
	银行间市场	303,710,210.00	303,843,000.00
	合计	333,308,210.00	333,429,000.00
资产支持证券	-	-	-
基金	-	-	-
其他	-	-	-

合计	436,834,284.81	446,736,250.31	9,901,965.50
----	----------------	----------------	--------------

6.4.7.3 衍生金融资产/负债

注：本基金本报告期末未持有衍生金融资产/负债。

6.4.7.4 买入返售金融资产

注：本基金本报告期末未持有买入返售金融资产。

6.4.7.4.1 期末买断式逆回购交易中取得的债券

注：本基金本报告期末未持有买断式逆回购交易中取得的债券。

6.4.7.5 应收利息

单位：人民币元

项目	本期末 2017年6月30日
应收活期存款利息	5,122.61
应收定期存款利息	-
应收其他存款利息	-
应收结算备付金利息	644.80
应收债券利息	3,591,980.41
应收买入返售证券利息	-
应收申购款利息	-
应收黄金合约拆借孳息	-
其他	40.40
合计	3,597,788.22

6.4.7.6 其他资产

注：本基金本报告期末未持有其他资产。

6.4.7.7 应付交易费用

单位：人民币元

项目	本期末 2017年6月30日
交易所市场应付交易费用	164,914.13
银行间市场应付交易费用	1,511.85
合计	166,425.98

6.4.7.8 其他负债

单位：人民币元

项目	本期末 2017 年 6 月 30 日
应付券商交易单元保证金	-
应付赎回费	-
预提费用	172,352.96
合计	172,352.96

6.4.7.9 实收基金

金额单位：人民币元

华泰柏瑞裕利混合 A		
项目	本期 2017 年 1 月 13 日(基金合同生效日)至 2017 年 6 月 30 日	
	基金份额(份)	账面金额
基金合同生效日	200,012,938.64	200,012,938.64
本期申购	244,681,923.34	244,681,923.34
本期赎回(以“-”号填列)	-197.60	-197.60
- 基金拆分/份额折算前	-	-
基金拆分/份额折算变动份额	-	-
本期申购	-	-
本期赎回(以“-”号填列)	-	-
本期末	444,694,664.38	444,694,664.38

金额单位：人民币元

华泰柏瑞裕利混合 C		
项目	本期 2017 年 1 月 13 日(基金合同生效日)至 2017 年 6 月 30 日	
	基金份额(份)	账面金额
基金合同生效日	2,490.00	2,490.00
本期申购	-	-
本期赎回(以“-”号填列)	-936.00	-936.00
- 基金拆分/份额折算前	-	-
基金拆分/份额折算变动份额	-	-
本期申购	-	-
本期赎回(以“-”号填列)	-	-
本期末	1,554.00	1,554.00

6.4.7.10 未分配利润

单位：人民币元

华泰柏瑞裕利混合 A			
项目	已实现部分	未实现部分	未分配利润合计
基金合同生效日	-	-	-
本期利润	6,433,235.56	9,901,930.43	16,335,165.99
本期基金份额交易产生的变动数	313,880.62	4,204.67	318,085.29
其中：基金申购款	313,881.62	4,204.89	318,086.51
基金赎回款	-1.00	-0.22	-1.22
本期已分配利润	-	-	-
本期末	6,747,116.18	9,906,135.10	16,653,251.28

单位：人民币元

华泰柏瑞裕利混合 C			
项目	已实现部分	未实现部分	未分配利润合计
基金合同生效日	-	-	-
本期利润	26.00	35.07	61.07
本期基金份额交易产生的变动数	-4.01	-0.52	-4.53
其中：基金申购款	-	-	-
基金赎回款	-4.01	-0.52	-4.53
本期已分配利润	-	-	-
本期末	21.99	34.55	56.54

6.4.7.11 存款利息收入

单位：人民币元

项目	本期
	2017 年 1 月 13 日(基金合同生效日)至 2017 年 6 月 30 日
活期存款利息收入	109,973.95
定期存款利息收入	1,450,819.43
其他存款利息收入	-
结算备付金利息收入	8,750.75
其他	5,254.28
合计	1,574,798.41

6.4.7.12 股票投资收益

6.4.7.12.1 股票投资收益——买卖股票差价收入

单位：人民币元

项目	本期 2017年1月13日(基金合同生效日)至2017年 6月30日
卖出股票成交总额	70,527,204.32
减：卖出股票成本总额	69,288,627.48
买卖股票差价收入	1,238,576.84

6.4.7.13 债券投资收益

6.4.7.13.1 债券投资收益项目构成

单位：人民币元

项目	本期 2017年1月13日(基金合同生效日)至2017年 6月30日
债券投资收益——买卖债券（、债转股及债券到期兑付）差价收入	95,370.56
债券投资收益——赎回差价收入	-
债券投资收益——申购差价收入	-
合计	95,370.56

6.4.7.13.2 债券投资收益——买卖债券差价收入

单位：人民币元

项目	本期 2017年1月13日(基金合同生效日)至2017年 6月30日
卖出债券（、债转股及债券到期兑付）成交总额	83,281,654.80
减：卖出债券（、债转股及债券到期兑付）成本总额	82,328,760.00
减：应收利息总额	857,524.24
买卖债券差价收入	95,370.56

6.4.7.13.3 资产支持证券投资收益

注：本基金本报告期内无资产支持证券投资收益。

6.4.7.14 贵金属投资收益

注：本基金本报告期内无贵金属投资收益。

6.4.7.15 衍生工具收益

注：本基金本报告期末无衍生工具收益。

6.4.7.16 股利收益

单位：人民币元

项目	本期 2017年1月13日(基金合同生效日)至2017年6月30日
股票投资产生的股利收益	987,528.29
基金投资产生的股利收益	-
合计	987,528.29

6.4.7.17 公允价值变动收益

单位：人民币元

项目名称	本期 2017年1月13日(基金合同生效日)至2017年6月30日
1. 交易性金融资产	9,901,965.50
——股票投资	9,781,175.50
——债券投资	120,790.00
——资产支持证券投资	-
——贵金属投资	-
——其他	-
2. 衍生工具	-
——权证投资	-
3. 其他	-
合计	9,901,965.50

6.4.7.18 其他收入

单位：人民币元

项目	本期 2017年1月13日(基金合同生效日)至2017年6月30日
基金赎回费收入	0.90
转换费收入 004012	0.02

合计	0.92
----	------

6.4.7.19 交易费用

单位：人民币元

项目	本期 2017年1月13日(基金合同生效日)至2017年 6月30日
交易所市场交易费用	316,250.05
银行间市场交易费用	2,325.00
合计	318,575.05

6.4.7.20 其他费用

单位：人民币元

项目	本期 2017年1月13日(基金合同生效日)至2017 年6月30日
审计费用	28,724.93
信息披露费	143,628.03
其他费用	6,500.00
银行间账户服务费	4,500.00
合计	183,352.96

6.4.8 或有事项、资产负债表日后事项的说明

6.4.8.1 或有事项

注：截止资产负债表日，本基金并无须作披露的或有事项。

6.4.8.2 资产负债表日后事项

注：截止资产负债表日，本基金并无须作披露的资产负债表或有事项。

6.4.9 关联方关系

6.4.9.1 本报告期存在控制关系或其他重大利害关系的关联方发生变化的情况

本报告期内存在控制关系或其他重大利害关系的关联方未发生变化。

6.4.9.2 本报告期与基金发生关联交易的各关联方

关联方名称	与本基金的关系
华泰柏瑞基金管理有限公司	基金管理人、基金注册登记人、基金直销机构

杭州银行股份有限公司(“杭州银行”)	基金托管人、基金代销机构
华泰证券股份有限公司(“华泰证券”)	基金管理人的股东、基金代销机构

注：关联方与资产进行的关联交易均在正常业务范围内按照一般商业条款而订立的。

6.4.10 本报告期及上年度可比期间的关联方交易

6.4.10.1 通过关联方交易单元进行的交易

6.4.10.1.1 股票交易

注：本基金本期未发生与关联方进行的股票交易。

6.4.10.1.2 权证交易

注：本基金本期未发生与关联方进行的权证交易。

6.4.10.1.3 应支付关联方的佣金

注：无。

6.4.10.2 关联方报酬

6.4.10.2.1 基金管理费

单位：人民币元

项目	本期 2017年1月13日(基金合同生效日)至2017年 6月30日
当期发生的基金应支付的管理费	1,132,856.84
其中：支付销售机构的客户维护费	1.57

注 1：本基金的管理费按前一日基金资产净值的 0.60%年费率计提。管理费的计算方法如下：

$$H = E \times 0.60\% \div \text{当年天数}$$

H 为每日应计提的基金管理费

E 为前一日的基金资产净值

基金管理费每日计提，逐日累计至每月月末，按月支付，由基金管理人向基金托管人发送基金管理费划款指令，基金托管人复核后于次月首日起 3 个工作日内从基金财产中一次性支付给基金管理人。

注 2：本基金基金合同生效日为 2017 年 1 月 13 日，无上年度可比期间数据。

6.4.10.2.2 基金托管费

单位：人民币元

项目	本期
----	----

	2017 年 1 月 13 日(基金合同生效日)至 2017 年 6 月 30 日
当期发生的基金应支付的托管费	283,214.19

注 1: 本基金的托管费按前一日基金资产净值的 0.15% 的年费率计提。托管费的计算方法如下:

$$H = E \times 0.15\% \div \text{当年天数}$$

H 为每日应计提的基金托管费

E 为前一日的基金资产净值

基金托管费每日计提, 逐日累计至每月月末, 按月支付, 由基金管理人向基金托管人发送基金托管费划款指令, 基金托管人复核后于次月首日起 3 个工作日内从基金财产中一次性支付给基金托管人。

注 2: 本基金基金合同生效日为 2017 年 1 月 13 日, 无上年度可比期间数据。

6.4.10.2.3 销售服务费

单位: 人民币元

获得销售服务费的各关联方名称	本期 2017 年 1 月 13 日(基金合同生效日)至 2017 年 6 月 30 日		
	当期发生的基金应支付的销售服务费		
	华泰柏瑞裕利灵活混合 A	华泰柏瑞裕利灵活混合 C	合计
杭州银行	-	-	-
华泰柏瑞基金管理有限公司	-	-	-
华泰证券股份有限公司	-	2.28	2.28
华泰联合证券有限责任公司	-	-	-
合计	-	2.28	2.28

注 1: 本基金 A 类基金份额不收取销售服务费, C 类基金份额的销售服务费按前一日 C 类基金资产净值的 0.25% 年费率计提。计算方法如下:

$$H = E \times 0.25\% \div \text{当年天数}$$

H 为 C 类基金份额每日应计提的销售服务费

E 为 C 类基金份额前一日基金资产净值

C 类基金份额销售服务费每日计提, 逐日累计至每月月末, 按月支付。经基金管理人与基金托管人核对一致后, 基金托管人于次月首日起 3 个工作日内从基金财产中一次性支付给基金管理人, 由基金管理人代付给销售机构。

注 2: 本基金基金合同生效日为 2017 年 1 月 13 日, 无上年度可比期间数据。

6.4.10.3 与关联方进行银行间同业市场的债券(含回购)交易

注: 本基金本期未发生与关联方进行的银行间同业市场的债券(含回购)交易。

6.4.10.4 各关联方投资本基金的情况

6.4.10.4.1 报告期内基金管理人运用固有资金投资本基金的情况

注：本报告期内，基金管理人未投资本基金。

6.4.10.4.2 报告期末除基金管理人之外的其他关联方投资本基金的情况

注：本报告期内，除基金管理人之外的其它关联方未投资本基金。

6.4.10.5 由关联方保管的银行存款余额及当期产生的利息收入

关联方名称	本期 2017年1月13日（基金合同生效日）至2017年6月30日	
	期末余额	当期利息收入
杭州银行股份有限公司	9,990,452.79	109,973.95

注：1. 本基金的银行存款由基金托管人杭州银行保管，按银行同业利率计息。

2. 本基金基金合同生效日为2017年1月13日，无上年度可比期间数据。

6.4.10.6 本基金在承销期内参与关联方承销证券的情况

注：本基金本报告期无在承销期内参与关联方承销证券的情况。

6.4.10.7 其他关联交易事项的说明

注：本基金本报告期无须作说明的其他关联交易事项。

6.4.11 利润分配情况

6.4.11.1 利润分配情况——非货币市场基金

注：本基金本报告期内未进行利润分配。

6.4.12 期末（2017年6月30日）本基金持有的流通受限证券

6.4.12.1 因认购新发/增发证券而于期末持有的流通受限证券

金额单位：人民币元

6.4.12.1.1 受限证券类别：股票										
证券代码	证券名称	成功认购日	可流通日	流通受限类型	认购价格	期末估值单价	数量 (单位：股)	期末成本总额	期末估值总额	备注
603933	睿能科技	2017年6月28日	2017年7月6日	新股流通受限	20.20	20.20	857	17,311.40	17,311.40	-
603305	旭升股份	2017年6月30日	2017年7月10日	新股流通受限	11.26	11.26	1,351	15,212.26	15,212.26	-
603331	百达	2017年6月	2017年	新股流通	9.63	9.63	999	9,620.37	9,620.37	-

	精工	月 27 日	7 月 5 日	受限						
603617	君禾股份	2017 年 6 月 23 日	2017 年 7 月 3 日	新股流通受限	8.93	8.93	832	7,429.76	7,429.76	-

6.4.12.2 期末持有的暂时停牌等流通受限股票

金额单位：人民币元

股票代码	股票名称	停牌日期	停牌原因	期末估值单价	复牌日期	复牌开盘单价	数量（股）	期末成本总额	期末估值总额	备注
600050	中国联通	2017 年 4 月 5 日	临时停牌	7.47	-	-	193,300	1,294,674.00	1,443,951.00	-
601919	中远海控	2017 年 5 月 17 日	临时停牌	5.35	-	-	256,900	1,410,865.57	1,374,415.00	-
601088	中国神华	2017 年 6 月 5 日	临时停牌	22.29	-	-	53,100	985,257.29	1,183,599.00	-
600057	象屿股份	2017 年 6 月 27 日	临时停牌	10.17	-	-	77,110	762,447.80	784,208.70	-
600100	同方股份	2017 年 4 月 21 日	临时停牌	14.12	-	-	26,700	366,269.00	377,004.00	-

6.4.12.3 期末债券正回购交易中作为抵押的债券

6.4.12.3.1 银行间市场债券正回购

注：本基金本报告期内无银行间市场债券正回购。

6.4.12.3.2 交易所市场债券正回购

注：本基金本报告期内无交易所市场债券正回购。

6.4.13 金融工具风险及管理

6.4.13.1 风险管理政策和组织架构

本基金是一只进行主动投资的混合型证券投资基金，属于较高风险品种。本基金投资的金融工具主要包括股票投资、债券投资及权证投资等。本基金在日常经营活动中面临的与这些金融工具相关的风险主要包括信用风险、流动性风险及市场风险。本基金的基金管理人从事风险管理的主要目标是争取将以上风险控制在限定的范围之内，使本基金在风险和收益之间取得最佳的平衡以实现“风险收益水平低于股票型基金，高于债券型基金及货币市场基金，通过主动投资追求适度风险水平下的较高收益”的风险收益目标。

本基金的基金管理人建立的风险管理体系由“组织、制度、流程和报告”等四个方面构成。组织是指由公司总经理领导，以风险控制委员会为核心，由督察长、风险管理部、法律监察部组成的风险管理机构，它是风险管理体系的运作基础；制度是指风险管理相关的规章制度，是对组织职能及其工作流程等的具体规定；流程是风险管理的工作流程，它详细规定了各部门之间风险管理工作的内容和程序；报告是对流程的必要反映和记录，既是风险管理工作的重要环节，也是对风险管理工作的总结和披露。

本基金的基金管理人对于金融工具的风险管理方法主要是通过定性分析和定量分析的方法去估测各种风险产生的可能损失。从定性分析的角度出发，判断风险损失的严重程度和出现同类风险损失的频度。而从定量分析的角度出发，根据本基金的投资目标，结合基金资产所运用金融工具特征通过特定的风险量化指标、模型，日常的量化报告，确定风险损失的限度和相应置信程度，及时可靠地对各种风险进行监督、检查和评估，并通过相应决策，将风险控制在可承受的范围内。

6.4.13.2 信用风险

信用风险是指基金在交易过程中因交易对手未履行合约责任，或者基金所投资证券之发行人出现违约、拒绝支付到期本息等情况，导致基金资产损失和收益变化的风险。

本基金的基金管理人在交易前对交易对手的资信状况进行了充分的评估。本基金的银行存款存放在本基金的托管行杭州银行，与该银行存款相关的信用风险不重大。本基金在交易所进行的交易均以中国证券登记结算有限责任公司为交易对手完成证券交收和款项清算，违约风险可能性很小；基金在银行间同业市场仅与达到本基金管理人既定信用政策标准的交易对手进行交易，以

控制相应的信用风险。

本基金的基金管理人建立了信用风险管理流程，通过对投资品种信用等级评估来控制证券发行人的信用风险，且通过分散化投资以分散信用风险。于 2017 年 6 月 30 日，本基金未持有信用类债券。

6.4.13.2.1 按短期信用评级列示的债券投资

单位：人民币元

短期信用评级	本期末 2017 年 6 月 30 日
A-1	0.00
A-1 以下	-
未评级	333,429,000.00
合计	333,429,000.00

注：未评级的债券包括国债、存单。

本基金基金合同生效日为 2017 年 1 月 13 日，无上年度末数据。

6.4.13.2.2 按长期信用评级列示的债券投资

单位：人民币元

长期信用评级	本期末 2017 年 6 月 30 日
AAA	0.00
AAA 以下	0.00
未评级	0.00
合计	0.00

注：本基金基金合同生效日为 2017 年 1 月 13 日，无上年度末数据。

6.4.13.3 流动性风险

流动性风险是指基金所持金融工具变现的难易程度。本基金的流动性风险一方面来自于基金份额持有人可随时要求赎回其持有的基金份额，另一方面来自于投资品种所处的交易市场不活跃而带来的变现困难或因投资集中而无法在市场出现剧烈波动的情况下以合理的价格变现。

针对兑付赎回资金的流动性风险，本基金的基金管理人每日对本基金的申购赎回情况进行严密监控并预测流动性需求，保持基金投资组合中的可用现金头寸与之相匹配。本基金的基金管理人在基金合同中设计了巨额赎回条款，约定在非常情况下赎回申请的处理方式，控制因开放申购赎回模式带来的流动性风险，有效保障基金持有人利益。

针对投资品种变现的流动性风险，本基金的基金管理人通过独立的风险管理部门设定流动性比例要求，对流动性指标进行持续的监测和分析，包括组合持仓集中度指标、组合在短时间内变现能力的综合指标、组合中变现能力较差的投资品种比例以及流通受限制的投资品种比例等。

本基金投资于一家公司发行的股票市值不超过基金资产净值的 10%，且本基金与由本基金的基金管理人管理的其他基金共同持有一家发行的证券不得超过该证券的 10%。本基金所持大部分证券在证券交易所上市，其余亦可在银行间同业市场交易，因此除附注 7.4.12 中列示的部分基金资产流通暂时受限制不能自由转让的情况外，其余金融资产均能以合理价格适时变现。此外，本基金可通过卖出回购金融资产方式借入短期资金应对流动性需求，其上限一般不超过基金持有的债券投资的公允价值。

本基金所持有的全部金融负债的合约约定到期日均为一个月以内且不计息，可赎回基金份额净值(所有者权益)无固定到期日且不计息，因此账面余额即为未折现的合约到期现金流量。

6.4.13.4 市场风险

市场风险是指基金所持金融工具的公允价值或未来现金流量因所处市场各类价格因素的变动而发生波动的风险，包括利率风险、外汇风险和其他价格风险。

6.4.13.4.1 利率风险

利率风险是指金融工具的公允价值或现金流量受市场利率变动而发生波动的风险。利率敏感性金融工具均面临由于市场利率上升而导致公允价值下降的风险，其中浮动利率类金融工具还面临每个付息期间结束根据市场利率重新定价时对于未来现金流影响的风险。

本基金的基金管理人定期对本基金面临的利率敏感性缺口进行监控，并通过调整投资组合的久期等方法对上述利率风险进行管理。

本基金持有的大部分金融资产和金融负债不计息，因此本基金的收入及经营活动的现金流量在很大程度上独立于市场利率变化。本基金持有的利率敏感性资产主要为银行存款及结算备付金等。

6.4.13.4.1.1 利率风险敞口

单位：人民币元

本期末 2017 年 6 月 30 日	1 个月以内	1-3 个月	3 个月-1 年	1-5 年	5 年以上	不计息	合计
资产							
银行存款	9,990,452.79	-	-	-	-	-	9,990,452.79
结算备付金	1,432,724.19	-	-	-	-	-	1,432,724.19
存出保证金	89,880.97	-	-	-	-	-	89,880.97
交易性金融资产	-	285,054,000.00	48,375,000.00	-	-	113,307,250.31	446,736,250.31
应收证券清算款	-	-	-	-	-	121,748.55	121,748.55
应收利息	-	-	-	-	-	3,597,788.22	3,597,788.22
其他资产	-	-	-	-	-	-	-
资产总计	11,513,057.95	285,054,000.00	48,375,000.00	-	-	117,026,787.08	461,968,845.03
负债							
应付证券清算款	-	-	-	-	-	496.85	496.85
应付管理人报酬	-	-	-	-	-	224,034.20	224,034.20
应付托管费	-	-	-	-	-	56,008.54	56,008.54
应付销售服务费	-	-	-	-	-	0.30	0.30
应付交易费用	-	-	-	-	-	166,425.98	166,425.98
其他负债	-	-	-	-	-	172,352.96	172,352.96
负债总计	-	-	-	-	-	619,318.83	619,318.83
利率敏感度缺口	11,513,057.95	285,054,000.00	48,375,000.00	-	-	-116,407,468.25	461,349,526.20

注：本基金基金合同生效日为 2017 年 1 月 13 日，无上年度末数据。

6.4.13.4.1.2 利率风险的敏感性分析

假设	除市场利率以外的其他市场变量保持不变	
分析	相关风险变量的变动	对资产负债表日基金资产净值的影响金额（单位：人民币元）
		本期末（2017 年 6 月 30 日）
	市场利率下降 25 个基点	17.28
	市场利率上升 25 个基点	-17.26

注：本基金基金合同生效日为 2017 年 1 月 13 日，无上年度末数据。

6.4.13.4.2 外汇风险

外汇风险是指金融工具的公允价值或未来现金流量因外汇汇率变动而发生波动的风险。本基金的所有资产及负债以人民币计价，因此无重大外汇风险。

6.4.13.4.3 其他价格风险

其他价格风险是指基金所持金融工具的公允价值或未来现金流量因除市场利率和外汇汇率以外的市场价格因素变动而发生波动的风险。本基金主要投资于证券交易所上市或银行间同业市场交易的股票和债券，所面临的其他价格风险来源于单个证券发行主体自身经营情况或特殊事项的影响，也可能来源于证券市场整体波动的影响。

本基金通过投资组合的分散化降低其他价格风险。基金股票资产的投资比例占基金资产的 0-95%；每个交易日日终在扣除股指期货合约需缴纳的交易保证金后，现金和到期日在一年以内的政府债券的投资比例不低于基金资产净值的 5%；此外，本基金的基金管理人每日对本基金所持有的证券价格实施监控，定期运用多种定量方法对基金进行风险度量，及时可靠地对风险进行跟踪和控制。

6.4.13.4.3.1 其他价格风险敞口

金额单位：人民币元

项目	本期末 2017 年 6 月 30 日	
	公允价值	占基金资产净值比例 (%)
交易性金融资产-股票投资	113,307,250.31	24.56
交易性金融资产-基金投资	-	-
交易性金融资产-债券投资	-	-
交易性金融资产-贵金属投资	-	-
衍生金融资产-权证投资	-	-
其他	-	-
合计	113,307,250.31	24.56

6.4.13.4.3.2 其他价格风险的敏感性分析

假设	除“沪深 300 指数”以外的其他市场变量保持不变		
分析	相关风险变量的变动	对资产负债表日基金资产净值的影响金额（单位：人民币元）	
		本期末（2017 年 6 月 30 日）	上年度末（2016 年 12 月 31 日）
	沪深 300 指数上涨 5%		631.58
沪深 300 指数下降 5%		-631.58	-

§ 7 投资组合报告

7.1 期末基金资产组合情况

金额单位：人民币元

序号	项目	金额	占基金总资产的比例 (%)
1	权益投资	113,307,250.31	24.53
	其中：股票	113,307,250.31	24.53
2	固定收益投资	333,429,000.00	72.18
	其中：债券	333,429,000.00	72.18
	资产支持证券	-	-
3	贵金属投资	-	-
4	金融衍生品投资	-	-
5	买入返售金融资产	-	-
	其中：买断式回购的买入返售金融资产	-	-
6	银行存款和结算备付金合计	11,423,176.98	2.47
7	其他各项资产	3,809,417.74	0.82
8	合计	461,968,845.03	100.00

7.2 期末按行业分类的股票投资组合

7.2.1 报告期末按行业分类的境内股票投资组合

金额单位：人民币元

代码	行业类别	公允价值（元）	占基金资产净值比例 (%)
A	农、林、牧、渔业	462,740.00	0.10
B	采矿业	6,898,036.00	1.50
C	制造业	46,362,349.93	10.05
D	电力、热力、燃气及水生产和供应业	675,206.00	0.15
E	建筑业	1,523,276.24	0.33
F	批发和零售业	1,338,255.00	0.29
G	交通运输、仓储和邮政业	5,563,115.75	1.21
H	住宿和餐饮业	447,150.00	0.10
I	信息传输、软件和信息技术服务业	5,252,139.00	1.14
J	金融业	27,924,832.09	6.05
K	房地产业	10,336,554.60	2.24
L	租赁和商务服务业	3,279,019.70	0.71
M	科学研究和技术服务业	-	-

N	水利、环境和公共设施管理业	2,728,272.00	0.59
O	居民服务、修理和其他服务业	-	-
P	教育	-	-
Q	卫生和社会工作	-	-
R	文化、体育和娱乐业	516,304.00	0.11
S	综合	-	-
	合计	113,307,250.31	24.56

7.2.2 报告期末按行业分类的港股通投资股票投资组合

注：本基金本报告期末未持有通过港股通投资的股票。

7.3 期末按公允价值占基金资产净值比例大小排序的所有股票投资明细

金额单位：人民币元

序号	股票代码	股票名称	数量（股）	公允价值	占基金资产净值比例（%）
1	601318	中国平安	122,000	6,052,420.00	1.31
2	000002	万科A	152,000	3,795,440.00	0.82
3	600019	宝钢股份	469,300	3,149,003.00	0.68
4	600816	安信信托	227,300	3,089,007.00	0.67
5	002195	二三四五	416,800	2,980,120.00	0.65
6	600383	金地集团	245,800	2,819,326.00	0.61
7	600688	上海石化	415,000	2,743,150.00	0.59
8	000069	华侨城A	271,200	2,728,272.00	0.59
9	002385	大北农	416,700	2,621,043.00	0.57
10	000415	渤海金控	370,700	2,494,811.00	0.54
11	601398	工商银行	472,600	2,481,150.00	0.54
12	601006	大秦铁路	292,500	2,454,075.00	0.53
13	600741	华域汽车	97,200	2,356,128.00	0.51
14	601288	农业银行	646,100	2,274,272.00	0.49
15	600966	博汇纸业	343,900	1,784,841.00	0.39
16	601225	陕西煤业	247,000	1,746,290.00	0.38
17	002078	太阳纸业	233,100	1,713,285.00	0.37
18	600036	招商银行	70,700	1,690,437.00	0.37
19	000338	潍柴动力	125,335	1,654,422.00	0.36
20	600188	兖州煤业	128,500	1,572,840.00	0.34
21	002449	国星光电	91,000	1,506,050.00	0.33
22	600585	海螺水泥	65,100	1,479,723.00	0.32

23	002142	宁波银行	75,700	1,461,010.00	0.32
24	600050	中国联通	193,300	1,443,951.00	0.31
25	600030	中信证券	83,700	1,424,574.00	0.31
26	600507	方大特钢	165,600	1,412,568.00	0.31
27	601919	中远海控	256,900	1,374,415.00	0.30
28	000651	格力电器	33,300	1,370,961.00	0.30
29	600153	建发股份	103,500	1,338,255.00	0.29
30	600016	民生银行	161,400	1,326,708.00	0.29
31	600309	万华化学	42,980	1,230,947.20	0.27
32	600708	光明地产	183,690	1,219,701.60	0.26
33	601818	光大银行	299,700	1,213,785.00	0.26
34	601088	中国神华	53,100	1,183,599.00	0.26
35	601231	环旭电子	74,500	1,170,395.00	0.25
36	600409	三友化工	114,700	1,155,029.00	0.25
37	600089	特变电工	109,900	1,135,267.00	0.25
38	000488	晨鸣纸业	84,100	1,084,890.00	0.24
39	601336	新华保险	21,000	1,079,400.00	0.23
40	601636	旗滨集团	237,900	1,072,929.00	0.23
41	002686	亿利达	76,300	1,043,784.00	0.23
42	601166	兴业银行	61,200	1,031,832.00	0.22
43	000426	兴业矿业	113,200	1,021,064.00	0.22
44	601668	中国建筑	102,100	988,328.00	0.21
45	601997	贵阳银行	62,100	981,801.00	0.21
46	000036	华联控股	94,800	862,680.00	0.19
47	601988	中国银行	228,900	846,930.00	0.18
48	600048	保利地产	83,900	836,483.00	0.18
49	000800	一汽轿车	80,100	814,617.00	0.18
50	600057	象屿股份	77,110	784,208.70	0.17
51	600348	阳泉煤业	114,300	774,954.00	0.17
52	002320	海峡股份	53,900	764,302.00	0.17
53	601111	中国国航	75,785	738,903.75	0.16
54	300342	天银机电	47,980	732,174.80	0.16
55	300316	晶盛机电	55,000	686,950.00	0.15
56	000402	金融街	58,100	680,932.00	0.15
57	600015	华夏银行	73,680	679,329.60	0.15
58	002334	英威腾	93,202	675,714.50	0.15
59	600782	新钢股份	184,500	673,425.00	0.15
60	002445	中南文化	51,100	656,635.00	0.14
61	600900	长江电力	40,600	624,428.00	0.14

62	600808	马钢股份	168,700	597,198.00	0.13
63	300324	旋极信息	31,700	578,208.00	0.13
64	600705	中航资本	98,600	557,090.00	0.12
65	300228	富瑞特装	49,300	555,118.00	0.12
66	601928	凤凰传媒	52,900	516,304.00	0.11
67	002081	金螳螂	45,000	494,100.00	0.11
68	600031	三一重工	58,900	478,857.00	0.10
69	002202	金风科技	30,100	465,647.00	0.10
70	000822	山东海化	57,100	463,652.00	0.10
71	002714	牧原股份	17,000	462,740.00	0.10
72	002064	华峰氨纶	95,100	458,382.00	0.10
73	000911	南宁糖业	39,300	447,627.00	0.10
74	600754	锦江股份	16,500	447,150.00	0.10
75	000425	徐工机械	114,600	429,750.00	0.09
76	002636	金安国纪	24,100	416,207.00	0.09
77	002007	华兰生物	11,400	416,100.00	0.09
78	601216	君正集团	84,700	414,183.00	0.09
79	000936	华西股份	58,900	413,478.00	0.09
80	002452	长高集团	60,000	412,200.00	0.09
81	002559	亚威股份	37,800	411,264.00	0.09
82	601339	百隆东方	64,300	382,585.00	0.08
83	600100	同方股份	26,700	377,004.00	0.08
84	000903	云内动力	81,200	369,460.00	0.08
85	300306	远方光电	21,100	365,663.00	0.08
86	600104	上汽集团	11,700	363,285.00	0.08
87	601328	交通银行	58,900	362,824.00	0.08
88	600271	航天信息	17,500	361,200.00	0.08
89	601169	北京银行	37,500	343,875.00	0.07
90	002496	辉丰股份	68,000	337,280.00	0.07
91	600312	平高电气	23,700	325,638.00	0.07
92	600664	哈药股份	56,000	325,360.00	0.07
93	000563	陕国投A	61,600	318,472.00	0.07
94	002533	金杯电工	41,500	313,740.00	0.07
95	002648	卫星石化	17,900	295,350.00	0.06
96	000060	中金岭南	25,900	290,080.00	0.06
97	000725	京东方A	65,500	272,480.00	0.06
98	002365	永安药业	8,600	260,236.00	0.06
99	600029	南方航空	26,600	231,420.00	0.05
100	600028	中国石化	36,400	215,852.00	0.05

101	601899	紫金矿业	57,300	196,539.00	0.04
102	601211	国泰君安	9,300	190,743.00	0.04
103	601878	浙商证券	11,049	187,943.49	0.04
104	601699	潞安环能	23,900	186,898.00	0.04
105	000001	平安银行	19,700	184,983.00	0.04
106	300146	汤臣倍健	11,800	162,132.00	0.04
107	600873	梅花生物	26,800	151,956.00	0.03
108	600867	通化东宝	8,160	148,838.40	0.03
109	600519	贵州茅台	300	141,555.00	0.03
110	600606	绿地控股	15,600	121,992.00	0.03
111	601233	桐昆股份	8,800	121,968.00	0.03
112	000596	古井贡酒	2,200	112,090.00	0.02
113	002174	游族网络	3,400	107,984.00	0.02
114	300299	富春股份	5,400	102,870.00	0.02
115	002402	和而泰	8,200	80,852.00	0.02
116	600201	生物股份	2,000	71,140.00	0.02
117	600475	华光股份	2,800	55,804.00	0.01
118	002670	国盛金控	3,300	52,470.00	0.01
119	600021	上海电力	4,200	50,778.00	0.01
120	603801	志邦股份	1,406	47,522.80	0.01
121	000750	国海证券	8,400	46,200.00	0.01
122	603043	广州酒家	1,810	45,738.70	0.01
123	603326	我乐家居	1,452	40,612.44	0.01
124	600637	东方明珠	1,800	39,006.00	0.01
125	603316	诚邦股份	1,824	38,778.24	0.01
126	603380	易德龙	1,298	35,370.50	0.01
127	600529	山东药玻	1,300	31,941.00	0.01
128	000597	东北制药	2,800	31,304.00	0.01
129	600837	海通证券	1,900	28,215.00	0.01
130	603335	迪生力	2,230	24,864.50	0.01
131	603679	华体科技	809	21,438.50	0.00
132	603938	三孚股份	1,246	20,932.80	0.00
133	603933	睿能科技	857	17,311.40	0.00
134	601555	东吴证券	1,500	16,845.00	0.00
135	603305	旭升股份	1,351	15,212.26	0.00
136	603286	日盈电子	890	13,528.00	0.00
137	002057	中钢天源	800	10,232.00	0.00
138	603331	百达精工	999	9,620.37	0.00
139	603617	君禾股份	832	7,429.76	0.00

140	601998	中信银行	400	2,516.00	0.00
141	601186	中国铁建	100	1,203.00	0.00
142	601390	中国中铁	100	867.00	0.00

7.4 报告期内股票投资组合的重大变动

7.4.1 累计买入金额超出期末基金资产净值 2%或前 20 名的股票明细

金额单位：人民币元

序号	股票代码	股票名称	本期累计买入金额	占期末基金资产净值比例 (%)
1	601318	中国平安	7,166,679.04	1.55
2	000002	万科A	3,844,842.63	0.83
3	601166	兴业银行	3,431,400.00	0.74
4	600016	民生银行	3,404,984.00	0.74
5	601336	新华保险	3,140,915.96	0.68
6	600519	贵州茅台	3,107,319.00	0.67
7	600036	招商银行	3,030,757.00	0.66
8	601006	大秦铁路	2,924,992.83	0.63
9	600019	宝钢股份	2,900,587.76	0.63
10	000069	华侨城A	2,859,674.14	0.62
11	000338	潍柴动力	2,841,497.67	0.62
12	600383	金地集团	2,816,168.60	0.61
13	600688	上海石化	2,719,156.74	0.59
14	002385	大北农	2,671,336.34	0.58
15	601328	交通银行	2,670,079.67	0.58
16	002195	二三四五	2,647,525.04	0.57
17	600816	安信信托	2,578,342.31	0.56
18	600309	万华化学	2,577,812.00	0.56
19	000415	渤海金控	2,564,032.99	0.56
20	600188	兖州煤业	2,560,098.00	0.55

7.4.2 累计卖出金额超出期末基金资产净值 2%或前 20 名的股票明细

金额单位：人民币元

序号	股票代码	股票名称	本期累计卖出金额	占期末基金资产净值比例 (%)
1	600519	贵州茅台	3,598,455.16	0.78
2	601318	中国平安	2,868,357.67	0.62

3	601328	交通银行	2,263,676.00	0.49
4	601166	兴业银行	2,226,756.87	0.48
5	601336	新华保险	2,079,885.00	0.45
6	600000	浦发银行	2,017,646.60	0.44
7	600887	伊利股份	1,824,658.00	0.40
8	600837	海通证券	1,799,196.00	0.39
9	600036	招商银行	1,719,165.98	0.37
10	600016	民生银行	1,655,195.00	0.36
11	000338	潍柴动力	1,647,521.52	0.36
12	600309	万华化学	1,633,415.00	0.35
13	600104	上汽集团	1,578,151.60	0.34
14	601766	中国中车	1,522,092.56	0.33
15	000725	京东方 A	1,515,889.00	0.33
16	601169	北京银行	1,326,531.76	0.29
17	601899	紫金矿业	1,284,884.00	0.28
18	601198	东兴证券	1,248,188.66	0.27
19	600060	海信电器	1,236,019.71	0.27
20	601668	中国建筑	1,203,807.00	0.26

7.4.3 买入股票的成本总额及卖出股票的收入总额

单位：人民币元

买入股票成本（成交）总额	172,814,702.29
卖出股票收入（成交）总额	70,527,204.32

7.5 期末按债券品种分类的债券投资组合

金额单位：人民币元

序号	债券品种	公允价值	占基金资产净值比例（%）
1	国家债券	29,586,000.00	6.41
2	央行票据	-	-
3	金融债券	-	-
	其中：政策性金融债	-	-
4	企业债券	-	-
5	企业短期融资券	-	-
6	中期票据	-	-
7	可转债（可交换债）	-	-
8	同业存单	303,843,000.00	65.86
9	其他	-	-

10	合计	333,429,000.00	72.27
----	----	----------------	-------

7.6 期末按公允价值占基金资产净值比例大小排序的前五名债券投资明细

金额单位：人民币元

序号	债券代码	债券名称	数量（张）	公允价值	占基金资产净值比例（%）
1	111710284	17 兴业银行 CD284	800,000	79,120,000.00	17.15
2	111711062	17 平安银行 CD062	500,000	48,955,000.00	10.61
3	111791646	17 宁波银行 CD027	500,000	48,925,000.00	10.60
4	111714093	17 江苏银行 CD093	500,000	48,375,000.00	10.49
5	111793257	17 南京银行 CD036	400,000	39,124,000.00	8.48

7.7 期末按公允价值占基金资产净值比例大小排序的所有资产支持证券投资明细

注：本基金本报告期期末未持有资产支持证券。

7.8 报告期末按公允价值占基金资产净值比例大小排序的前五名贵金属投资明细

注：本基金本报告期期末未持有贵金属。

7.9 期末按公允价值占基金资产净值比例大小排序的前五名权证投资明细

注：本基金本报告期期末未持有权证。

7.10 报告期末本基金投资的股指期货交易情况说明

注：本基金本报告期期末未持有股指期货。

7.11 报告期末本基金投资的国债期货交易情况说明

注：本基金本报告期期末未持有国债期货。

7.12 投资组合报告附注

7.12.1 期末其他各项资产构成

单位：人民币元

序号	名称	金额
1	存出保证金	89,880.97

2	应收证券清算款	121,748.55
3	应收股利	-
4	应收利息	3,597,788.22
5	应收申购款	-
6	其他应收款	-
7	待摊费用	-
8	其他	-
9	合计	3,809,417.74

7.12.2 期末持有的处于转股期的可转换债券明细

注：本基金本报告期末未持有处于转股期的可转换债券。

7.12.3 期末前十名股票中存在流通受限情况的说明

注：本基金本报告期末前十名股票中不存在流通受限的情况。

§ 8 基金份额持有人信息

8.1 期末基金份额持有人户数及持有人结构

份额单位：份

份额级别	持有人户数 (户)	户均持有的基金 份额	持有人结构			
			机构投资者		个人投资者	
			持有份额	占总份额 比例	持有份额	占总份额比 例
华泰柏瑞裕利灵活混合 A	68	6,539,627.42	444,692,913.51	99.9996%	1,750.87	0.0004%
华泰柏瑞裕利灵活混合 C	108	14.39	0.00	0.0000%	1,554.00	100.00%
合计	176	2,526,683.06	444,692,913.51	99.9993%	3,304.87	0.0007%

8.2 期末基金管理人的从业人员持有本基金的情况

项目	持有份额总数（份）	占基金总份额比例
基金管理公司所有从业人员持有本开放式基金	39.76	0.00001%

8.3 期末基金管理人的从业人员持有本开放式基金份额总量区间的情况

注：本公司高级管理人员、基金投资和研究部门负责人持有该只基金份额总量的数量区间为 0。

该只基金的基金经理持有该只基金份额总量的数量区间为 0。

§ 9 开放式基金份额变动

单位：份

项目	华泰柏瑞裕利混 合 A	华泰柏瑞裕利混 合 C
基金合同生效日（2017 年 1 月 13 日）基金份 额总额	200,012,938.64	2,490.00
本报告期期初基金份额总额	-	-
基金合同生效日起至报告期期末基金总申购 份额	244,681,923.34	-
减：基金合同生效日起至报告期期末基金总赎回 份额	197.60	936.00
基金合同生效日起至报告期期末基金拆分变 动份额（份额减少以“-”填列）	-	-
本报告期期末基金份额总额	444,694,664.38	1,554.00

§ 10 重大事件揭示

10.1 基金份额持有人大会决议

报告期内未召开基金份额持有人大会。

10.2 基金管理人、基金托管人的专门基金托管部门的重大人事变动

本报告期内，基金管理人无重大人事变动。

本报告期内，基金托管人的专门基金托管部门无重大人事变动。

10.3 涉及基金管理人、基金财产、基金托管业务的诉讼

本报告期内，无涉及本基金管理人、基金资产和基金托管业务的诉讼。

10.4 基金投资策略的改变

报告期内基金投资策略未改变。

10.5 为基金进行审计的会计师事务所情况

报告期内基金未改聘为其审计的会计师事务所。

10.6 管理人、托管人及其高级管理人员受稽查或处罚等情况

本报告期内基金管理人、基金托管人的托管业务部门及其相关高级管理人员未受监管部门稽查或处罚。

10.7 基金租用证券公司交易单元的有关情况

10.7.1 基金租用证券公司交易单元进行股票投资及佣金支付情况

金额单位：人民币元

券商名称	交易单元数量	股票交易		应支付该券商的佣金		备注
		成交金额	占当期股票成交总额的比例	佣金	占当期佣金总量的比例	
信达证券	2	242,052,099.15	100.00%	224,236.65	100.00%	-

10.7.2 基金租用证券公司交易单元进行其他证券投资的情况

金额单位：人民币元

券商名称	债券交易		债券回购交易		权证交易	
	成交金额	占当期债券成交总额的比例	成交金额	占当期债券回购成交总额的比例	成交金额	占当期权证成交总额的比例
信达证券	3,281,654.80	100.00%	952,000,000.00	100.00%	-	-

10.8 其他重大事件

序号	公告事项	法定披露方式	法定披露日期
1	华泰柏瑞裕利灵活配置混合型证券投资基金 2017 年第 1 季度报告	中国证券报、上海证券报、证券时报	2017 年 4 月 24 日
2	关于聘任华泰柏瑞裕利灵活配置混合型证券投资基金基金经理的公告	中国证券报、上海证券报、证券时报	2017 年 4 月 14 日
3	华泰柏瑞基金关于聘任华泰柏瑞裕利灵活配置混合型证券投资基金基金经理的公告	中国证券报、上海证券报、证券时报	2017 年 3 月 25 日
4	华泰柏瑞裕利混合开放日常申购、赎回、转换、定期定额投资、费率优惠以及限制大额申购（含转换转入、定期定额投资）等业务公告	中国证券报、上海证券报、证券时报	2017 年 2 月 4 日
5	华泰柏瑞裕利灵活配置混合型证券投资基金-基金合同生效公告	中国证券报、上海证券报、证券时报	2017 年 1 月 14 日

§ 11 影响投资者决策的其他重要信息

11.1 报告期内单一投资者持有基金份额比例达到或超过 20%的情况

投资者类别	报告期内持有基金份额变化情况					报告期末持有基金情况	
	序号	持有基金份额比例达到或者超过 20%的时间区间	期初份额	申购份额	赎回份额	持有份额	份额占比
机构	1	2017. 1. 13-2017. 6. 30	-	444, 692, 913. 51	-	444, 692, 913. 51	99. 9993
个人	-	-	-	-	-	-	-
-	-	-	-	-	-	-	-

产品特有风险

本基金报告期内有单一机构持有基金份额超过 20%的情形。如果这些份额持有比例较大的投资者赎回，可能导致巨额赎回，从而引发流动性风险，可能对基金产生如下影响：（1）延期办理赎回申请或暂停赎回的风险。当发生巨额赎回时，投资者可能面临赎回申请延期办理、延缓支付或暂停赎回的风险。（2）基金净值大幅波动的风险。基金管理人为了应对大额赎回可能短时间内进行资产变现，这将对基金资产净值产生不利影响，同时可能发生大额赎回费用归入基金资产、基金份额净值保留位数四舍五入等问题，这些都可能会造成基金资产净值的较大波动。（3）基金投资目标偏离的风险。单一投资者大额赎回后可能导致基金规模缩小，基金将面临投资银行间债券、交易所债券时交易困难的情形，从而使得实现基金投资目标存在一定的不确定性。（4）基金合同提前终止的风险。如果投资者大额赎回可能导致基金资产规模过小，不能满足存续的条件，基金将根据基金合同的约定面临合同终止清算、转型等风险。本基金管理人将密切关注申赎动向，审慎评估大额申赎对基金持有集中度的影响，同时将完善流动性风险管控机制，最大限度的保护基金份额持有人的合法权益。

§ 12 备查文件目录

12.1 备查文件目录

- 1、本基金的中国证监会批准募集文件
- 2、本基金的《基金合同》
- 3、本基金的《招募说明书》
- 4、本基金的《托管协议》
- 5、基金管理人业务资格批件、营业执照
- 6、本基金的公告

12.2 存放地点

上海市浦东新区民生路 1199 弄证大五道口广场 1 号楼 17 层

12.3 查阅方式

投资者可在营业时间免费查阅，也可按工本费购买复印件。投资者对本报告如有疑问，可咨询基金管理人华泰柏瑞基金管理有限公司。客户服务热线：400-888-0001（免长途费）021-3878 4638 公司网址：www.huatai-pb.com

华泰柏瑞基金管理有限公司
2017 年 8 月 26 日