

建信稳定丰利债券型证券投资基金 2017 年第 3 季度报告

2017 年 9 月 30 日

基金管理人：建信基金管理有限责任公司

基金托管人：中国光大银行股份有限公司

报告送出日期：2017 年 10 月 25 日

§ 1 重要提示

基金管理人的董事会及董事保证本报告所载资料不存在虚假记载、误导性陈述或重大遗漏，并对其内容的真实性、准确性和完整性承担个别及连带责任。

基金托管人中国光大银行股份有限公司根据本基金合同规定，于 2017 年 10 月 20 日复核了本报告中的财务指标、净值表现和投资组合报告等内容，保证复核内容不存在虚假记载、误导性陈述或者重大遗漏。

基金管理人承诺以诚实信用、勤勉尽责的原则管理和运用基金资产，但不保证基金一定盈利。

基金的过往业绩并不代表其未来表现。投资有风险，投资者在作出投资决策前应仔细阅读本基金的招募说明书。

本报告中财务资料未经审计。

本报告期自 2017 年 7 月 1 日起至 9 月 30 日止。

§2 基金产品概况

基金简称	建信稳定丰利债券
基金主代码	001948
交易代码	001948
基金运作方式	契约型开放式
基金合同生效日	2015 年 12 月 8 日
报告期末基金份额总额	204,708,289.80 份
投资目标	通过重点投资于债券投资组合，本基金在严格控制风险和追求基金资产稳定增长的基础上，力争为投资者创造较高的当期收入和总回报。
投资策略	本基金将密切关注股票、债券市场的运行状况与风险收益特征，通过自上而下的定性分析和定量分析，综合分析宏观经济形势、国家政策、市场流动性和估值水平等因素，判断金融市场运行趋势和不同资产类别在经济周期的不同阶段的相对投资价值，对各大类资产的风险收益特征进行评估，从而确定固定收益类资产和权益类资产的配置比例，并依据各因素的动态变化进行及时调整。
业绩比较基准	中债总财富（总值）指数收益率。
风险收益特征	本基金为债券型基金，其风险和预期收益水平低于股票型基金、混合型基金，高于货币市场基金。
基金管理人	建信基金管理有限责任公司
基金托管人	中国光大银行股份有限公司

下属分级基金的基金简称	建信稳定丰利债券 A	建信稳定丰利债券 C
下属分级基金的交易代码	001948	001949
报告期末下属分级基金的份额总额	150,734,468.40 份	53,973,821.40 份

§3 主要财务指标和基金净值表现

3.1 主要财务指标

单位：人民币元

主要财务指标	报告期（2017年7月1日—2017年9月30日）	
	建信稳定丰利债券 A	建信稳定丰利债券 C
1. 本期已实现收益	616,158.82	165,711.52
2. 本期利润	2,775,170.07	980,487.79
3. 加权平均基金份额本期利润	0.0166	0.0156
4. 期末基金资产净值	156,161,635.45	55,495,569.72
5. 期末基金份额净值	1.036	1.028

- 1、本期已实现收益指基金本期利息收入、投资收益、其他收入（不含公允价值变动损益）扣除相关费用后的余额，本期利润为本期已实现收益加上本期公允价值变动损益。
- 2、所述基金业绩指标不包括持有人认购或交易基金的各项费用，计入费用后实际收益水平要低于所列数字。

3.2 基金净值表现

3.2.1 本报告期基金份额净值增长率及其与同期业绩比较基准收益率的比较

建信稳定丰利债券 A

阶段	净值增长率①	净值增长率标准差②	业绩比较基准收益率③	业绩比较基准收益率标准差④	①—③	②—④
过去三个月	1.67%	0.08%	0.33%	0.06%	1.34%	0.02%

建信稳定丰利债券 C

阶段	净值增长率①	净值增长率标准差②	业绩比较基准收益率③	业绩比较基准收益率标准差④	①—③	②—④
过去三个月	1.48%	0.08%	0.33%	0.06%	1.15%	0.02%

3.2.2 自基金合同生效以来基金累计净值增长率变动及其与同期业绩比较基准收益率变动的比较

建信稳定丰利债券A基金份额累计净值增长率与同期业绩比较基准收益率的历史走势对比图

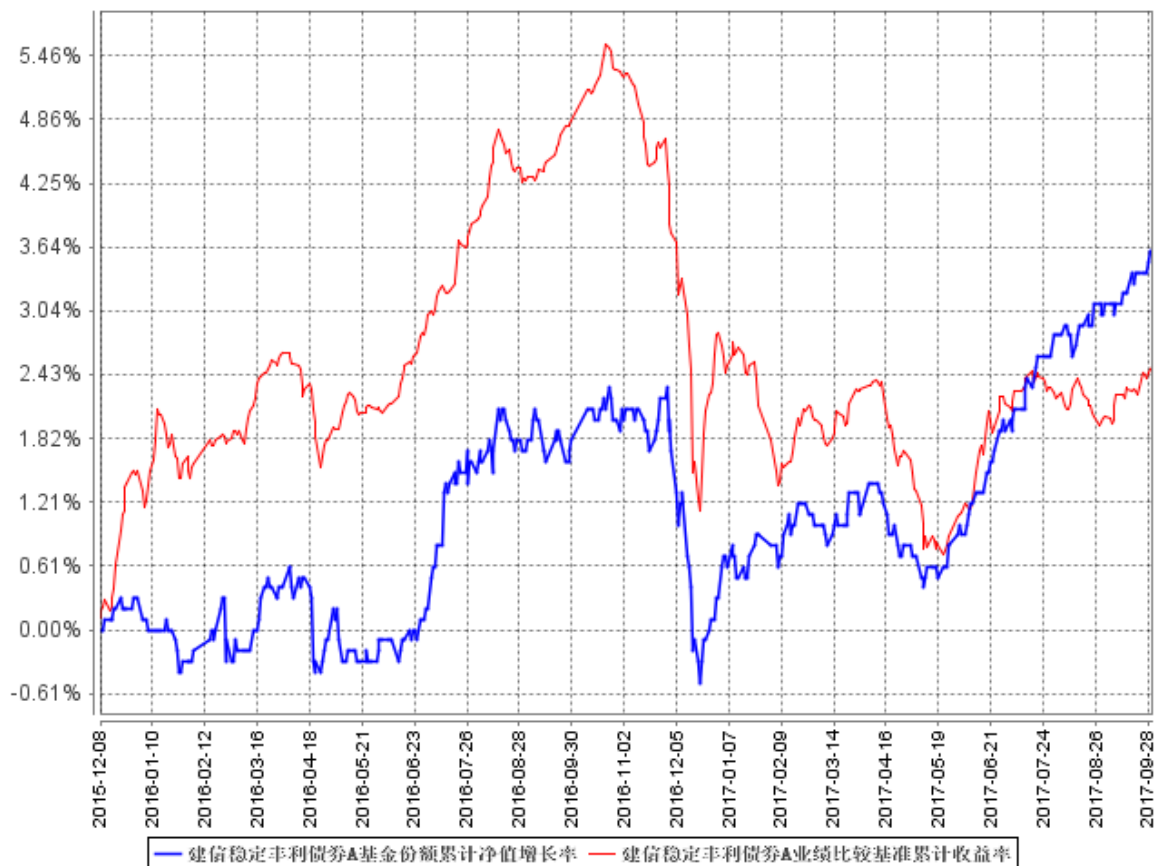

建信稳定丰利债券C基金份额累计净值增长率与同期业绩比较基准收益率的历史走势对比图

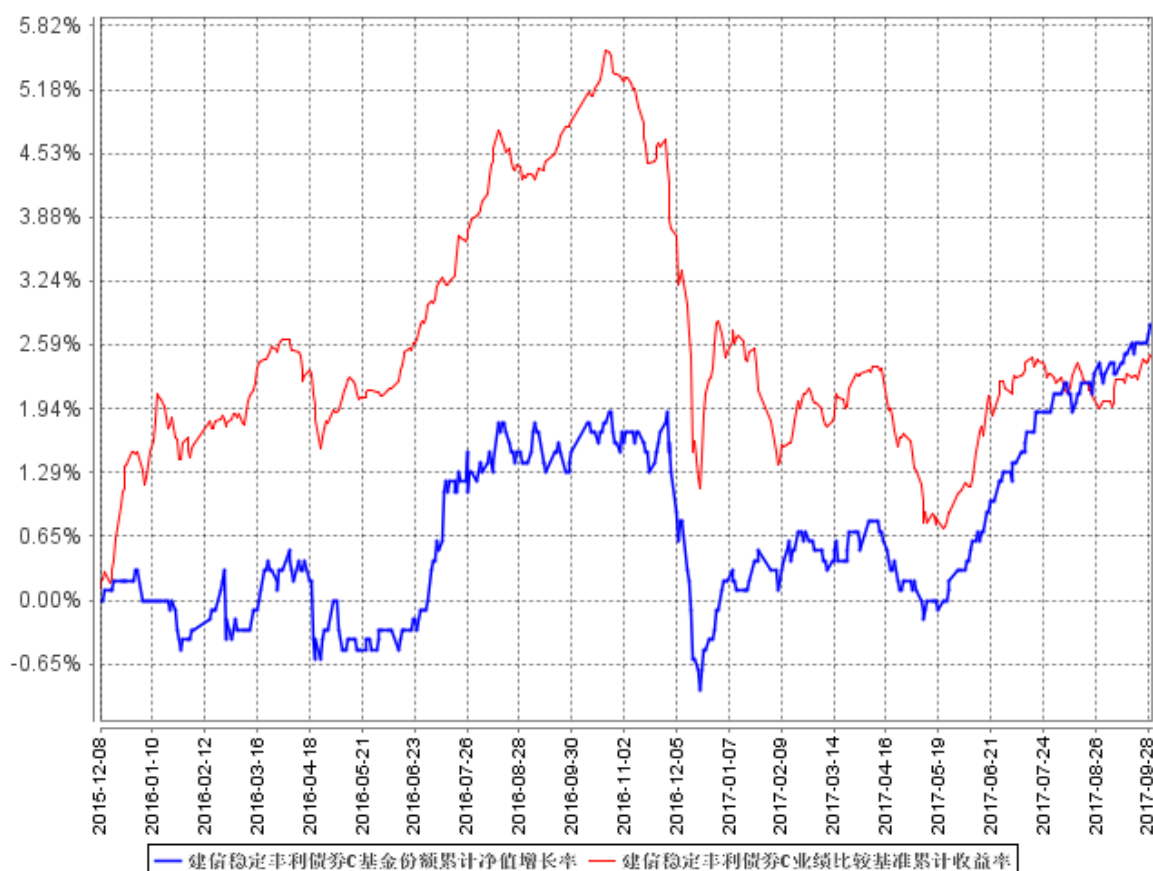

本报告期本基金的投资组合比例符合基金合同的要求。

§4 管理人报告

4.1 基金经理（或基金经理小组）简介

姓名	职务	任本基金的基金经理期限		证券从业年限	说明
		任职日期	离任日期		
黎颖芳	本基金的基金经理	2015年12月8日	—	16	黎颖芳女士，硕士。2000年7月毕业于湖南大学金融保险学院，同年进入大成基金管理公司，在金融工程部、规划发展部任职。2005年11月加入本公司，历任研究员、高级研究员、基金经理助理、基金经理、资深基金经理。2009年2月19日至2011年5月11日任建信稳

				<p>定增利债券型证券投资基金基金经理；2011 年 1 月 18 日至 2014 年 1 月 22 日任建信保本混合型证券投资基金基金经理；2012 年 11 月 15 日起任建信纯债债券型证券投资基金基金经理；2014 年 12 月 2 日起任建信稳定得利债券型证券投资基金基金经理；</p> <p>2015 年 12 月 8 日起任建信稳定丰利债券型证券投资基金基金经理；2016 年 6 月 1 日起任建信安心回报两年定期开放债券型证券投资基金基金经理，</p> <p>2016 年 11 月 8 日起任建信恒安一年定期开放债券型证券投资基金基金经理，</p> <p>2016 年 11 月 8 日起任建信睿享纯债债券型证券投资基金基金经理，2016 年 11 月 15 日至 2017 年 8 月 3 日任建信恒丰纯债债券型证券投资基金基金经理，</p> <p>2017 年 1 月 6 日起任建信稳定鑫利债券型证券投资基金基金经理。</p>
--	--	--	--	--

4.2 管理人对报告期内本基金运作合规守信情况的说明

本报告期内，基金管理人不存在损害基金份额持有人利益的行为。基金管理人勤勉尽责地为基金份额持有人谋求利益，严格遵守了《证券法》、《证券投资基金法》、其他有关法律法规的规定和《建信稳定丰利债券型证券投资基金基金合同》的规定。

4.3 公平交易专项说明

4.3.1 公平交易制度的执行情况

为了公平对待投资人，保护投资人利益，避免出现不正当关联交易、利益输送等违法违规行为，公司根据《证券投资基金法》、《证券投资基金管理公司内部控制指导意见》、《证券投资

基金公司公平交易制度指导意见》、《基金管理公司特定客户资产管理业务试点办法》等法律法规和公司内部制度，制定和修订了《公平交易管理办法》、《异常交易管理办法》、《公司防范内幕交易管理办法》、《利益冲突管理办法》等风险管控制度。公司使用的交易系统中设置了公平交易模块，一旦出现不同基金同时买卖同一证券时，系统自动切换至公平交易模块进行操作，确保在投资管理活动中公平对待不同投资组合，严禁直接或通过第三方的交易安排在不同投资组合之间进行利益输送。

4.3.2 异常交易行为的专项说明

本报告期内未出现所有投资组合参与的交易所公开竞价同日反向交易成交较少的单边交易量超过该证券当日成交量的 5% 的情况。本报告期，未发现本基金存在异常交易行为。

4.4 报告期内基金投资策略和运作分析

从需求端层面看，投资增速较二季度末增速下滑 0.8 个百分点，结构上看，虽然地产信贷和限购政策仍然严格，投资增速小幅放缓，但重点城市加大土地供应仍支撑地产投资；基础设施投资增速仍保持在 19.8% 的高位；制造业投资因去产能政策推进以及环保督查等因素影响增速有所回落，1-8 月制造业投资同比增长 4.5%，增速回落 1 个百分点。三季度消费保持平稳增长，进口增速维持两位数增长，出口增速较 2 季度有所回落，但与去年比大幅改善。

三季度物价水平总体稳定，1-8 月份 CPI（居民消费价格）同比上涨 1.5%，通胀处于比较温和的水平，工业品价格同比增速有所回升，8 月份工业生产者出厂价格上涨 6.3%，主要是由于环保督查限制供给导致。

货币政策方面，三季度货币政策基调维持稳健中性，资金面基本稳定，但在 8 月中下旬和季末跨季时点资金较为紧张，央行通过 MLF 和逆回购等工具进行对冲操作；9 月底央行依据国务院常务会议精神，宣布 2018 年起对普惠金融实施定向降准，新标准能够覆盖绝大多数商业银行，对于明年一季度资金面有正面影响。三季度人民币兑美元总体呈现先升后贬态势，9 月上旬美元中间价最高升值到 6.49 的位置，季度末美元中间价收在 6.6076，相比于二季度末 6.7744 进一步升值，贬值预期大幅缓解，外汇储备环比持续小幅回升。

债券市场方面，三季度债券收益率维持区间震荡态势，曲线较为平坦。7 月份由于经济数据好于预期、工业品价格供需因素下大幅上行，债券收益率持续走高，10 年国债收益率从二季度末 3.57% 最高上行到 3.66% 的水平，三季度末 10 年期国债收益率收于 3.61%，较季度初小幅上行 4BP。三季度权益市场表现良好，沪深 300 指数上涨 4.62%，创业板指数亦止跌反弹 2.7%；中证

转债指数先上后下，整体上涨 4.26%，转债供给有所加快，发行 2 只可转债 1 只交换债，此外转债和交换债信用申购模式正式运行，对于资金面的扰动大幅减轻。

4.5 报告期内基金的业绩表现

本报告期稳定丰利 A 净值增长率 1.67%，波动率 0.08%，稳定丰利 C 净值增长率 1.48%，波动率 0.08%；业绩比较基准收益率 0.33%，波动率 0.06%。

§5 投资组合报告

5.1 报告期末基金资产组合情况

序号	项目	金额（元）	占基金总资产的比例（%）
1	权益投资	27,407,884.96	10.34
	其中：股票	27,407,884.96	10.34
2	基金投资	-	-
3	固定收益投资	230,535,172.80	86.95
	其中：债券	230,535,172.80	86.95
	资产支持证券	-	-
4	贵金属投资	-	-
5	金融衍生品投资	-	-
6	买入返售金融资产	-	-
	其中：买断式回购的买入返售金融资产	-	-
7	银行存款和结算备付金合计	2,783,395.90	1.05
8	其他资产	4,412,676.93	1.66
9	合计	265,139,130.59	100.00

5.2 报告期末按行业分类的股票投资组合

5.2.1 报告期末按行业分类的境内股票投资组合

代码	行业类别	公允价值（元）	占基金资产净值比例（%）
A	农、林、牧、渔业	-	-
B	采矿业	2,776,150.00	1.31
C	制造业	10,623,100.00	5.02
D	电力、热力、燃气及水生产和供应业	-	-
E	建筑业	1,665,600.00	0.79
F	批发和零售业	648,000.00	0.31
G	交通运输、仓储和邮政业	-	-

H	住宿和餐饮业	-	-
I	信息传输、软件和信息技术服务业	1,234,719.00	0.58
J	金融业	7,280,450.00	3.44
K	房地产业	-	-
L	租赁和商务服务业	-	-
M	科学研究和技术服务业	-	-
N	水利、环境和公共设施管理业	2,761,365.96	1.30
O	居民服务、修理和其他服务业	-	-
P	教育	-	-
Q	卫生和社会工作	-	-
R	文化、体育和娱乐业	418,500.00	0.20
S	综合	-	-
	合计	27,407,884.96	12.95

以上行业分类以 2017 年 09 月 30 日的证监会行业分类标准为依据。

5.2.2 报告期末按行业分类的港股通投资股票投资组合

本基金本报告期末投资港股通股票。

5.3 报告期末按公允价值占基金资产净值比例大小排序的前十名股票投资明细

序号	股票代码	股票名称	数量（股）	公允价值（元）	占基金资产净值比例（%）
1	600887	伊利股份	80,000	2,200,000.00	1.04
2	601398	工商银行	350,000	2,100,000.00	0.99
3	300070	碧水源	104,996	1,890,977.96	0.89
4	000968	蓝焰控股	100,000	1,673,000.00	0.79
5	601988	中国银行	400,000	1,648,000.00	0.78
6	600352	浙江龙盛	140,000	1,436,400.00	0.68
7	600038	中直股份	30,000	1,311,300.00	0.62
8	601233	桐昆股份	70,000	1,201,200.00	0.57
9	000001	平安银行	105,000	1,166,550.00	0.55
10	601318	中国平安	20,000	1,083,200.00	0.51

5.4 报告期末按债券品种分类的债券投资组合

序号	债券品种	公允价值（元）	占基金资产净值比例（%）
1	国家债券	-	-
2	央行票据	-	-
3	金融债券	2,285,050.00	1.08

	其中：政策性金融债	2,285,050.00	1.08
4	企业债券	45,104,500.00	21.31
5	企业短期融资券	90,360,000.00	42.69
6	中期票据	40,081,000.00	18.94
7	可转债（可交换债）	3,019,622.80	1.43
8	同业存单	-	-
9	其他	49,685,000.00	23.47
10	合计	230,535,172.80	108.92

5.5 报告期末按公允价值占基金资产净值比例大小排序的前五名债券投资明细

序号	债券代码	债券名称	数量（张）	公允价值（元）	占基金资产净值比例（%）
1	130232	15 新疆 05	500,000	49,685,000.00	23.47
2	041664047	16 徐工机械 CP003	200,000	20,094,000.00	9.49
3	011754074	17 鞍钢股 SCP001	200,000	20,088,000.00	9.49
4	011764060	17 云投 SCP002	200,000	20,052,000.00	9.47
5	143076	17 兵装 01	200,000	19,912,000.00	9.41

5.6 报告期末按公允价值占基金资产净值比例大小排序的前十名资产支持证券投资明细

本基金本报告期末未持有资产支持证券。

5.7 报告期末按公允价值占基金资产净值比例大小排序的前五名贵金属投资明细

本基金本报告期末未持有贵金属。

5.8 报告期末按公允价值占基金资产净值比例大小排序的前五名权证投资明细

本基金本报告期末未持有权证。

5.9 报告期末本基金投资的国债期货交易情况说明

5.9.1 本期国债期货投资政策

本基金报告期内未投资于国债期货。

5.9.2 报告期末本基金投资的国债期货持仓和损益明细

本基金本报告期末未投资国债期货。

5.9.3 本期国债期货投资评价

本报告期本基金未投资国债期货。

5.10 投资组合报告附注

5.10.1

本基金该报告期内投资前十名证券的发行主体均无被监管部门立案调查和在报告编制日前一年内受到公开谴责、处罚。

5.10.2

基金投资的前十名股票未超出基金合同规定的投资范围。

5.10.3 其他资产构成

序号	名称	金额（元）
1	存出保证金	40,342.12
2	应收证券清算款	781,219.48
3	应收股利	-
4	应收利息	3,590,906.92
5	应收申购款	208.41
6	其他应收款	-
7	待摊费用	-
8	其他	-
9	合计	4,412,676.93

5.10.4 报告期末持有的处于转股期的可转换债券明细

本基金本报告期末未持有处于转股期的可转换债券。

5.10.5 报告期末前十名股票中存在流通受限情况的说明

本基金本报告期末前十名股票中未存在流通受限的情况。

5.10.6 投资组合报告附注的其他文字描述部分

由于四舍五入原因，分项之和与合计可能有尾差。

§6 开放式基金份额变动

单位：份

项目	建信稳定丰利债券 A	建信稳定丰利债券 C
报告期期初基金份额总额	183,138,449.52	72,754,553.19
报告期期间基金总申购份额	342,950.65	29,175.73
减：报告期期间基金总赎回份额	32,746,931.77	18,809,907.52
报告期期间基金拆分变动份额（份额减少以“-”填列）	-	-
报告期期末基金份额总额	150,734,468.40	53,973,821.40

上述总申购份额含转换转入份额，总赎回份额含转换转出份额。

§7 基金管理人运用固有资金投资本基金情况

7.1 基金管理人持有本基金份额变动情况

本基金本报告期基金管理人未持有本基金。

7.2 基金管理人运用固有资金投资本基金交易明细

本基金本报告期未发生管理人运用固有资金投资本基金的情况。

§8 备查文件目录

8.1 备查文件目录

- 1、中国证监会批准建信稳定丰利债券型证券投资基金设立的文件；
- 2、《建信稳定丰利债券型证券投资基金基金合同》；
- 3、《建信稳定丰利债券型证券投资基金招募说明书》；
- 4、《建信稳定丰利债券型证券投资基金托管协议》；
- 5、基金管理人业务资格批件和营业执照；
- 6、基金托管人业务资格批件和营业执照；
- 7、报告期内基金管理人在指定报刊上披露的各项公告。

8.2 存放地点

基金管理人或基金托管人处。

8.3 查阅方式

投资者可在营业时间免费查阅。也可在支付工本费后，在合理时间内取得上述文件的复印件。

建信基金管理有限责任公司

2017 年 10 月 25 日