

工银瑞信新得利混合型证券投资基金 2017 年第 3 季度报告

2017 年 9 月 30 日

基金管理人：工银瑞信基金管理有限公司

基金托管人：中国民生银行股份有限公司

报告送出日期：二〇一七年十月二十七日

§ 1 重要提示

基金管理人的董事会及董事保证本报告所载资料不存在虚假记载、误导性陈述或重大遗漏，并对其内容的真实性、准确性和完整性承担个别及连带责任。

基金托管人中国民生银行股份有限公司根据本基金合同规定，于 2017 年 10 月 25 日复核了本报告中的财务指标、净值表现和投资组合报告等内容，保证复核内容不存在虚假记载、误导性陈述或者重大遗漏。

基金管理人承诺以诚实信用、勤勉尽责的原则管理和运用基金资产，但不保证基金一定盈利。

基金的过往业绩并不代表其未来表现。投资有风险，投资者在作出投资决策前应仔细阅读本基金的招募说明书。

本报告中财务资料未经审计。

本报告期自 2017 年 7 月 1 日起至 9 月 30 日止。

§2 基金产品概况

基金简称	工银新得利混合
交易代码	002005
基金运作方式	契约型开放式
基金合同生效日	2017 年 3 月 23 日
报告期末基金份额总额	430,479,816.04 份
投资目标	在严格控制风险和保持资产流动性的基础上，通过资产配置，力求实现基金资产的持续稳健增值。
投资策略	本基金将由投资研究团队及时跟踪市场环境变化，根据对国际及国内宏观经济运行态势、宏观经济政策变化、证券市场运行状况等因素的深入研究，判断证券市场的发展趋势，结合行业状况、公司价值性和成长性分析，综合评价各类资产的风险收益水平。在充分的宏观形势判断和策略分析的基础上，执行“自上而下”的资产配置及动态调整策略。在市场上涨阶段中，增加权益类资产配置比例；在市场下行周期中，增加固定收益类资产配置比例，最终力求实现基金资产组合收益的最大化，从而有效提高不同市场状况下基金资产的整体收益水平。本基金采取“自上而下”与“自下而上”相结合的分析方法进行股票投资。本基金股票投资具体包括行业分析与配置、公司财务状况评价、价值评估及股票选择与组合优化等过程。
业绩比较基准	30%×沪深 300 指数收益率+70%×中债综合财富指

	数收益率。
风险收益特征	本基金为混合型基金，预期收益和风险水平低于股票型基金，高于债券型基金与货币市场基金。
基金管理人	工银瑞信基金管理有限公司
基金托管人	中国民生银行股份有限公司

§3 主要财务指标和基金净值表现

3.1 主要财务指标

单位：人民币元

主要财务指标	报告期（2017年7月1日—2017年9月30日）
1. 本期已实现收益	9,981,715.19
2. 本期利润	11,884,043.58
3. 加权平均基金份额本期利润	0.0250
4. 期末基金资产净值	461,348,988.68
5. 期末基金份额净值	1.072

注：1、上述基金业绩指标不包括持有人认购或交易基金的各项费用，计入费用后实际收益水平要低于所列数字。

2、本期已实现收益是指基金本期利息收入、投资收益、其他收入（不含公允价值变动收益）扣除相关费用后的余额，本期利润为本期已实现收益加上本期公允价值变动收益。

3、所列数据截止到报告期最后一日，无论该日是否为开放日或交易所的交易日。

3.2 基金净值表现

3.2.1 本报告期基金份额净值增长率及其与同期业绩比较基准收益率的比较

阶段	净值增长率 ①	净值增长率 标准差②	业绩比较基 准收益率③	业绩比较基准 收益率标准差 ④	①—③	②—④
过去三个月	2.49%	0.18%	1.95%	0.18%	0.54%	0.00%

3.2.2 自基金合同生效以来基金累计净值增长率变动及其与同期业绩比较基准收益率变动的比较

基金份额累计净值增长率与同期业绩比较基准收益率的历史走势对比图

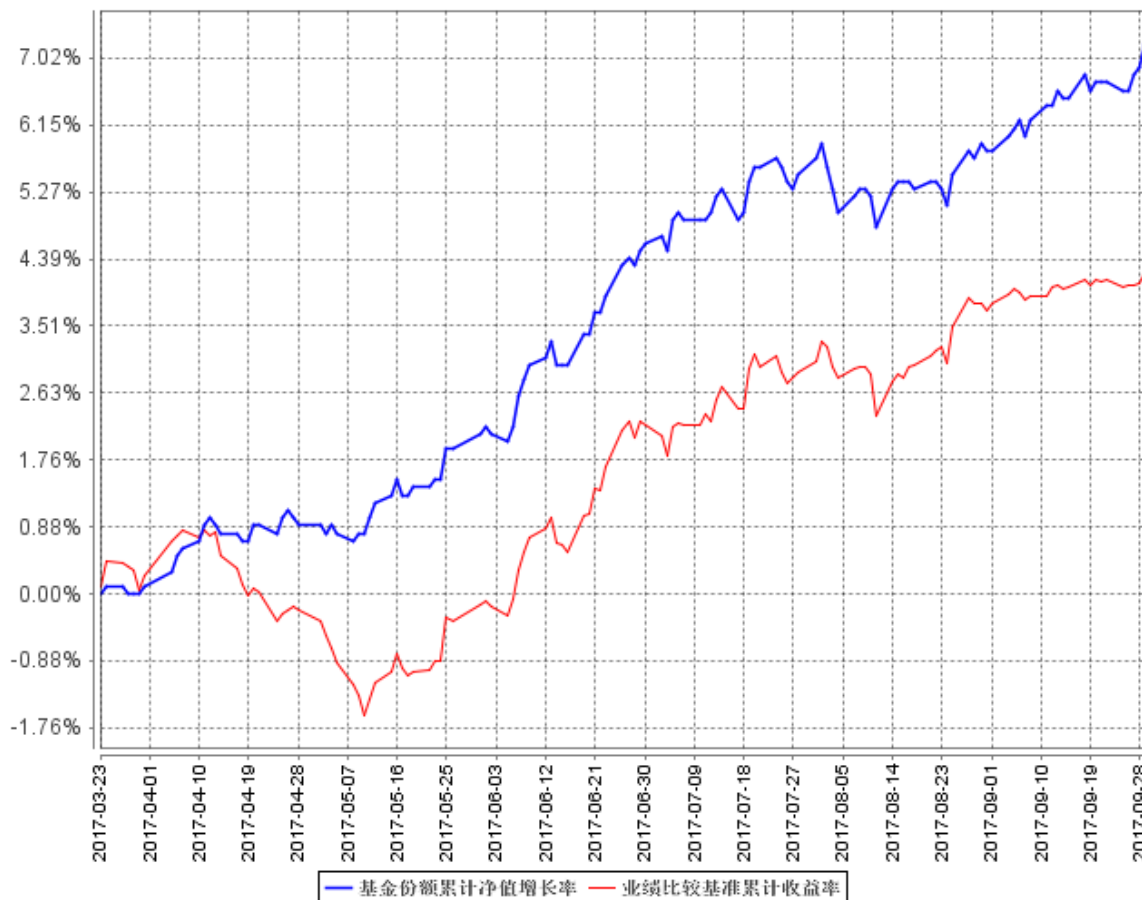

注：1、本基金基金合同于 2017 年 3 月 23 日生效。截至报告期末，本基金基金合同生效不满一年。

2、按基金合同规定，本基金建仓期为 6 个月。建仓期满，本基金的各项投资比例符合基金合同关于投资范围及投资限制的规定：本基金投资组合中股票资产投资比例为基金资产的 0%—30%；每个交易日日终在扣除股指期货合约、国债期货合约需缴纳的交易保证金后，应当保持不低于基金资产净值的 5% 的现金或到期日在一年以内的政府债券。

3.3 其他指标

无。

§4 管理人报告

4.1 基金经理（或基金经理小组）简介

姓名	职务	任本基金的基金经理期限		证券从业年限	说明
		任职日期	离任日期		
李敏	固定收益部副总监，本基金的基金经理	2017 年 3 月 23 日	-	10	先后在中国泛海控股集团担任投资经理，在中诚信国际信用评级有限责任公司担任高级分析师，在平安证券有限责任公司担任高级业务总监；2010 年加入工银瑞信，现任固定收益部副总监；2013 年 10 月 10 日至今，担任工银信用纯债两年定期开放基金基金经理；2014 年 7 月 30 日至 2017 年 2 月 6 日，担任工银保本 2 号混合型发起式基金（自 2016 年 2 月 19 日起，变更为工银瑞信优质精选混合型证券投资基金）基金经理；2015 年 5 月 26 日至 2017 年 4 月 26 日，担任工银双债增强债券型基金（自 2016 年 9 月 26 日起，变更为工银瑞信双债增强债券型证券投资基金（LOF））基金经理；2015 年 5 月 26 日至今，担任工银保本混合型基金基金经理；2016 年 10 月 27 日至今，担任工银瑞信恒丰纯债债券型证券投资基金基金经理；2016 年 11 月 15 日至

					<p>今，担任工银瑞信恒泰纯债债券型证券投资基金基金经理；</p> <p>2016 年 11 月 22 日至今，担任工银瑞信新得益混合型证券投资基金基金经理；</p> <p>2016 年 12 月 7 日至今，担任工银瑞信新得润混合型证券投资基金基金经理；</p> <p>2016 年 12 月 29 日至今，担任工银瑞信新增利混合型证券投资基金基金经理；</p> <p>2016 年 12 月 29 日至今，担任工银瑞信新增益混合型证券投资基金基金经理；</p> <p>2016 年 12 月 29 日至今，担任工银瑞信银和利混合型证券投资基金基金经理；</p> <p>2016 年 12 月 29 日至今，担任工银瑞信新生利混合型证券投资基金基金经理；</p> <p>2017 年 3 月 23 日至今，担任工银瑞信新得利混合型证券投资基金基金经理；</p> <p>2017 年 5 月 24 日至今，担任工银瑞信瑞利两年封闭式债券型证券投资基金基金经理。</p>
魏欣	固定收益部副总监，本基金的基金经理	2017 年 3 月 23 日	-	12	<p>2005 年加入工银瑞信，现任固定收益部副总监；2011 年 4 月 20 日至今，担任工银货币市场基金基金经理；2012 年 8 月 22 日至今，担任工银瑞信 7 天理财债券型基金经理；</p>

				<p>2012 年 10 月 26 日至 2017 年 3 月 10 日，担任工银 14 天理财债券型基金的基金经理；2014 年 9 月 23 日至今，担任工银瑞信现金快线货币市场基金基金经理；2014 年 10 月 22 日至 2017 年 3 月 10 日，担任工银添益快线货币市场基金基金经理；2015 年 5 月 26 日起至今，担任工银新财富灵活配置混合型基金基金经理；2015 年 5 月 26 日起至今，担任工银双利债券型基金基金经理；2015 年 5 月 29 日起至今，担任工银丰盈回报灵活配置混合型基金基金经理；2015 年 6 月 19 日至 2017 年 3 月 10 日，担任工银财富快线货币市场基金基金经理；2016 年 11 月 22 日至今，担任工银瑞信新得益混合型证券投资基金基金经理；2016 年 12 月 7 日至今，担任工银瑞信新得润混合型证券投资基金基金经理；2016 年 12 月 29 日至今，担任工银瑞信新增利混合型证券投资基金基金经理；2016 年 12 月 29 日至今，担任工银瑞信新增益混合型证券投资基金基金经理；2016 年 12 月 29 日至今，担任工银瑞信银</p>
--	--	--	--	--

					和利混合型证券投资基金基金经理； 2016 年 12 月 29 日至今，担任工银瑞信新得利混合型证券投资基金基金经理； 2017 年 3 月 23 日至今，担任工银瑞信新得利混合型证券投资基金基金经理。
--	--	--	--	--	---

4.2 管理人对报告期内本基金运作遵规守信情况的说明

本报告期内，本基金管理人严格按照《证券投资基金法》等有关法律法规及基金合同、招募说明书等有关基金法律文件的规定，依照诚实信用、勤勉尽责的原则管理和运用基金资产，在控制风险的基础上，为基金份额持有人谋求最大利益，无损害基金份额持有人利益的行为。

4.3 公平交易专项说明

4.3.1 公平交易制度的执行情况

为了公平对待各类投资人，保护各类投资人利益，避免出现不正当关联交易、利益输送等违法违规行为，公司根据《证券投资基金法》、《基金管理公司特定客户资产管理业务试点办法》、《证券投资基金管理公司公平交易制度指导意见》等法律法规和公司内部规章，拟定了《公平交易管理办法》、《异常交易管理办法》，对公司管理的各类资产的公平对待做了明确具体的规定，并规定对买卖股票、债券时候的价格和市场价格差距较大，可能存在操纵股价、利益输送等违法违规情况进行监控。本报告期，按照时间优先、价格优先的原则，本公司对满足限价条件且对同一证券有相同交易需求的基金等投资组合，均采用了系统中的公平交易模块进行操作，实现了公平交易；未出现清算不到位的情况，且本基金及本基金与本基金管理人管理的其他投资组合之间未发生法律法规禁止的反向交易及交叉交易。

4.3.2 异常交易行为的专项说明

本基金本报告期内未出现异常交易的情况。本报告期内，本公司所有投资组合参与的交易所公开竞价同日反向交易成交较少的单边交易量超过该证券当日成交量的 5% 的情况有 1 次。投资组合经理因投资组合的投资策略而发生同日反向交易，未导致不公平交易和利益输送。

4.4 报告期内基金投资策略和运作分析

经济方面,地产方面出台长效机制和各地频繁出台限售政策使得后续地产销售依然面临较大的压力,随着信用条件的逐步收紧和政策的收缩,三四线城市的销售会逐步下行,对经济的负面影响会逐步体现。而大宗商品价格开始全面转跌,显示需求并不如市场所预期的强劲,我们认为考虑到后续地产和基建投资的下行压力,融资端的收缩还是会对经济后续产生负面影响。经济基本面在向着债券有利的方向发展。债券市场三季度处于震荡状态,长债没有明确的方向。利率跟随流动性的松紧变化小幅波动,而曲线形态呈现陡峭化。短端利率对长端的压制较大。策略上,我们认为短期基本面没有失速下滑的风险,所以债券暂时大机会还需要等待,小的波段机会还是可以的,在接近 5 月份高点时可以配置的更为积极一些,目前信用利差处于历史中位数附近的水平,3-5 年期中高等级信用债有一定配置价值,而由于曲线较为平坦,其机会成本也比较低。同时中低等级信用债利差较低,低等级信用债面临利空有一定的风险。在后续信用风险仍然较大的背景下,中低等级信用债配置价值不高。基金在报告期内,根据对于市场变化的判断积极调整仓位,根据利率水平的变化适当调整久期,有效提升了组合收益,降低组合回撤。

4.5 报告期内基金的业绩表现

报告期内,本基金净值增长率为 2.49%,业绩比较基准收益率为 1.95%。

4.6 报告期内基金持有人数或基金资产净值预警说明

本基金在报告期内没有触及 2014 年 8 月 8 日生效的《公开募集证券投资基金运作管理办法》第四十一条规定的条件。

§5 投资组合报告

5.1 报告期末基金资产组合情况

序号	项目	金额(元)	占基金总资产的比例(%)
1	权益投资	122,152,742.59	24.66
	其中:股票	122,152,742.59	24.66
2	基金投资	-	-
3	固定收益投资	357,694,778.50	72.20
	其中:债券	357,694,778.50	72.20

	资产支持证券	-	-
4	贵金属投资	-	-
5	金融衍生品投资	-	-
6	买入返售金融资产	-	-
	其中：买断式回购的买入返售金融资产	-	-
7	银行存款和结算备付金合计	7,289,205.48	1.47
8	其他资产	8,262,932.41	1.67
9	合计	495,399,658.98	100.00

注：由于四舍五入的原因金额占基金总资产的比例分项之和与合计可能有尾差。

5.2 报告期末按行业分类的股票投资组合

5.2.1 报告期末按行业分类的境内股票投资组合

代码	行业类别	公允价值（元）	占基金资产净值比例（%）
A	农、林、牧、渔业	6,678,932.00	1.45
B	采矿业	39,793.60	0.01
C	制造业	67,830,357.12	14.70
D	电力、热力、燃气及水生产和供应业	31,093.44	0.01
E	建筑业	9,756,890.92	2.11
F	批发和零售业	1,336,385.45	0.29
G	交通运输、仓储和邮政业	25,571.91	0.01
H	住宿和餐饮业	-	-
I	信息传输、软件和信息技术服务业	17,468.03	0.00
J	金融业	28,354,209.63	6.15
K	房地产业	1,917,760.00	0.42
L	租赁和商务服务业	2,846,160.00	0.62
M	科学研究和技术服务业	-	-
N	水利、环境和公共设施管理业	3,158,820.00	0.68
O	居民服务、修理和其他服务业	-	-
P	教育	-	-
Q	卫生和社会工作	115,299.99	0.02
R	文化、体育和娱乐业	44,000.50	0.01
S	综合	-	-
	合计	122,152,742.59	26.48

注：由于四舍五入的原因公允价值占基金资产净值的比例分项之和与合计可能有尾差。

5.2.2 报告期末按行业分类的港股通投资股票投资组合

无。

5.3 报告期末按公允价值占基金资产净值比例大小排序的前十名股票投资明细

序号	股票代码	股票名称	数量（股）	公允价值（元）	占基金资产净值比例（%）
1	002456	欧菲光	378,050	8,010,879.50	1.74
2	000651	格力电器	185,500	7,030,450.00	1.52
3	000998	隆平高科	256,882	6,678,932.00	1.45
4	600703	三安光电	259,320	6,000,664.80	1.30
5	601318	中国平安	94,098	5,096,347.68	1.10
6	002078	太阳纸业	505,512	5,055,120.00	1.10
7	601328	交通银行	782,810	4,947,359.20	1.07
8	000039	中集集团	261,570	4,747,495.50	1.03
9	601117	中国化学	647,900	4,399,241.00	0.95
10	601601	中国太保	100,957	3,728,342.01	0.81

5.4 报告期末按债券品种分类的债券投资组合

序号	债券品种	公允价值（元）	占基金资产净值比例（%）
1	国家债券	-	-
2	央行票据	-	-
3	金融债券	168,347,000.00	36.49
	其中：政策性金融债	168,347,000.00	36.49
4	企业债券	68,662,800.00	14.88
5	企业短期融资券	70,032,000.00	15.18
6	中期票据	49,985,000.00	10.83
7	可转债（可交换债）	667,978.50	0.14
8	同业存单	-	-
9	其他	-	-
10	合计	357,694,778.50	77.53

注：由于四舍五入的原因公允价值占基金资产净值的比例分项之和与合计可能有尾差。

5.5 报告期末按公允价值占基金资产净值比例大小排序的前五名债券投资明细

序号	债券代码	债券名称	数量（张）	公允价值（元）	占基金资产净值比例（%）
1	170409	17 农发 09	500,000	49,675,000.00	10.77
2	170304	17 进出 04	500,000	49,490,000.00	10.73

3	011755045	17 兖州煤 业 SCP007	400,000	40,020,000.00	8.67
4	1780143	17 铁道 12	400,000	39,816,000.00	8.63
5	170403	17 农发 03	400,000	39,116,000.00	8.48

5.6 报告期末按公允价值占基金资产净值比例大小排序的前十名资产支持证券投资 明细

本基金本报告期末未持有资产支持证券。

5.7 报告期末按公允价值占基金资产净值比例大小排序的前五名贵金属投资明细

本基金本报告期末未持有贵金属。

5.8 报告期末按公允价值占基金资产净值比例大小排序的前五名权证投资明细

本基金本报告期末未持有权证。

5.9 报告期末本基金投资的股指期货交易情况说明

5.9.1 报告期末本基金投资的股指期货持仓和损益明细

本基金本报告期末未持有股指期货投资，也无期间损益。

5.9.2 本基金投资股指期货的投资政策

本报告期内，本基金未运用股指期货进行投资。

5.10 报告期末本基金投资的国债期货交易情况说明

5.10.1 本期国债期货投资政策

本报告期内，本基金未运用国债期货进行投资。

5.10.2 报告期末本基金投资的国债期货持仓和损益明细

本基金本报告期末未持有国债期货投资，也无期间损益。

5.10.3 本期国债期货投资评价

本报告期内，本基金未运用国债期货进行投资。

5.11 投资组合报告附注

5.11.1 本基金投资的前十名证券的发行主体本期未出现被监管部门立案调查，或在报告编制日前一年内受到公开谴责、处罚的情形。

5.11.2 本基金投资的前十名股票未超出基金合同规定的备选股票库。

5.11.3 其他资产构成

序号	名称	金额（元）
1	存出保证金	92,309.25
2	应收证券清算款	-
3	应收股利	-
4	应收利息	5,313,780.54
5	应收申购款	2,856,842.62
6	其他应收款	-
7	待摊费用	-
8	其他	-
9	合计	8,262,932.41

5.11.4 报告期末持有的处于转股期的可转换债券明细

本基金本报告期末未持有处于转股期的可转换债券。

5.11.5 报告期末前十名股票中存在流通受限情况的说明

无。

5.11.6 投资组合报告附注的其他文字描述部分

无。

§6 开放式基金份额变动

单位：份

报告期期初基金份额总额	485,118,085.51
-------------	----------------

报告期期间基金总申购份额	86,149,536.30
减:报告期期间基金总赎回份额	140,787,805.77
报告期期间基金拆分变动份额(份额减少以“-”填列)	-
报告期期末基金份额总额	430,479,816.04

注:1、报告期期间基金总申购份额含红利再投、转换入份额;

2、报告期期间基金总赎回份额含转换出份额。

§7 基金管理人运用固有资金投资本基金情况

7.1 基金管理人持有本基金份额变动情况

无。

7.2 基金管理人运用固有资金投资本基金交易明细

本基金本报告期基金管理人未有运用固有资金投资本基金的情况。

§8 影响投资者决策的其他重要信息

8.1 报告期内单一投资者持有基金份额比例达到或超过 20%的情况

投资者类别	报告期内持有基金份额变化情况					报告期末持有基金情况	
	序号	持有基金份额比例达到或者超过 20%的时间区间	期初份额	申购份额	赎回份额	持有份额	份额占比
机构	1	20170701-20170930	250,009,000.00	0.00	0.00	250,009,000.00	58.08%
个人	-	-	-	-	-	-	-
产品特有风险							
本基金份额持有人较为集中,存在基金规模大幅波动的风险,以及由此导致基金收益较大波动的风险。							

8.2 影响投资者决策的其他重要信息

无。

§9 备查文件目录

9.1 备查文件目录

- 1、中国证监会准予工银瑞信新得利混合型证券投资基金募集申请的注册文件；
- 2、《工银瑞信新得利混合型证券投资基金基金合同》；
- 3、《工银瑞信新得利混合型证券投资基金托管协议》；
- 4、基金管理人业务资格批件、营业执照；
- 5、基金托管人业务资格批件、营业执照；
- 6、报告期内基金管理人在指定报刊上披露的各项公告。

9.2 存放地点

基金管理人或基金托管人的住所。

9.3 查阅方式

投资者可在营业时间免费查阅。也可在支付工本费后，在合理时间内取得上述文件的复印件。