

# 东方臻馨债券型证券投资基金 2017 年第 4 季度报告

2017 年 12 月 31 日

基金管理人：东方基金管理有限责任公司

基金托管人：中国民生银行股份有限公司

报告送出日期：二〇一八年一月十九日

## § 1 重要提示

基金管理人的董事会及董事保证本报告所载资料不存在虚假记载、误导性陈述或重大遗漏，并对其内容的真实性、准确性和完整性承担个别及连带责任。

基金托管人中国民生银行股份有限公司根据本基金合同规定，于 2018 年 1 月 17 日复核了本报告中的财务指标、净值表现和投资组合报告等内容，保证复核内容不存在虚假记载、误导性陈述或者重大遗漏。

基金管理人承诺以诚实信用、勤勉尽责的原则管理和运用基金资产，但不保证基金一定盈利。

基金的过往业绩并不代表其未来表现。投资有风险，投资者在作出投资决策前应仔细阅读本基金的招募说明书。

本报告中财务资料未经审计。

本报告期自 2017 年 10 月 1 日起至 12 月 31 日止。

## §2 基金产品概况

|            |  |
|------------|--|
| 基金简称       | 东方臻馨债券   |
| 基金主代码      | 002896   |
| 交易代码       | 002896   |
| 基金运作方式     | 契约型开放式   |
| 基金合同生效日    | 2016 年 6 月 17 日  |
| 报告期末基金份额总额 | 52,146,746.85 份  |
| 投资目标       | 在控制风险和保持资产流动性的基础上，积极主动调整投资组合，追求资产的长期稳定增值。  |
| 投资策略       | 本基金可投资于股票和权证等权益类资产，也可持有因可转债转股所形成的股票、因所持股票所派发的权证及因投资可分离债券而产生的权证等。通过大类资产配置策略，分固定收益类资产与权益资产进行投资，在控制风险和保持资产流动性的基础上，积极主动调整投资组合，追求资产的长期稳定增值。 |
| 业绩比较基准     | 中债总全价指数收益率×80%+沪深 300 指数收益率×20%  |
| 风险收益特征     | 本基金为债券型基金，属证券投资基金中的较低风险品种，理论上其长期平均预期风险和预期收益率低于混合型基金、股票型基金，高于货币市场基金。  |
| 基金管理人      | 东方基金管理有限责任公司   |
| 基金托管人      | 中国民生银行股份有限公司   |

|                 |                 |                |
|-----------------|-----------------|----------------|
| 下属分级基金的基金简称     | 东方臻馨债券 A        | 东方臻馨债券 C       |
| 下属分级基金的交易代码     | 002896          | 002897         |
| 报告期末下属分级基金的份额总额 | 50,072,465.03 份 | 2,074,281.82 份 |

### §3 主要财务指标和基金净值表现

#### 3.1 主要财务指标

单位：人民币元

| 主要财务指标          | 报告期（2017年10月1日—2017年12月31日） |              |
|-----------------|-----------------------------|--------------|
|                 | 东方臻馨债券 A                    | 东方臻馨债券 C     |
| 1. 本期已实现收益      | 81,361.89                   | -1,193.31    |
| 2. 本期利润         | -1,130,998.94               | -18,574.39   |
| 3. 加权平均基金份额本期利润 | -0.0226                     | -0.0140      |
| 4. 期末基金资产净值     | 48,461,426.59               | 2,024,662.89 |
| 5. 期末基金份额净值     | 0.9678                      | 0.9761       |

注：①本期已实现收益指基金本期利息收入、投资收益、其他收入（不含公允价值变动收益）扣除相关费用后的余额，本期利润为本期已实现收益加上本期公允价值变动收益。

②所述基金业绩指标不包括持有人认购或交易基金的各项费用，计入费用后实际收益水平要低于所列数字。

#### 3.2 基金净值表现

##### 3.2.1 本报告期基金份额净值增长率及其与同期业绩比较基准收益率的比较

东方臻馨债券 A

| 阶段    | 净值增长率① | 净值增长率标准差② | 业绩比较基准收益率③ | 业绩比较基准收益率标准差④ | ①—③    | ②—④   |
|-------|--------|-----------|------------|---------------|--------|-------|
| 过去三个月 | -2.29% | 0.20%     | -0.12%     | 0.16%         | -2.17% | 0.04% |

东方臻馨债券 C

| 阶段    | 净值增长率① | 净值增长率标准差② | 业绩比较基准收益率③ | 业绩比较基准收益率标准差④ | ①—③    | ②—④   |
|-------|--------|-----------|------------|---------------|--------|-------|
| 过去三个月 | -2.38% | 0.20%     | -0.12%     | 0.16%         | -2.26% | 0.04% |

### 3.2.2 自基金合同生效以来基金累计净值增长率变动及其与同期业绩比较基准收益率变动的比较

东方臻馨债券A基金份额累计净值增长率与同期业绩比较基准收益率的历史走势对比图

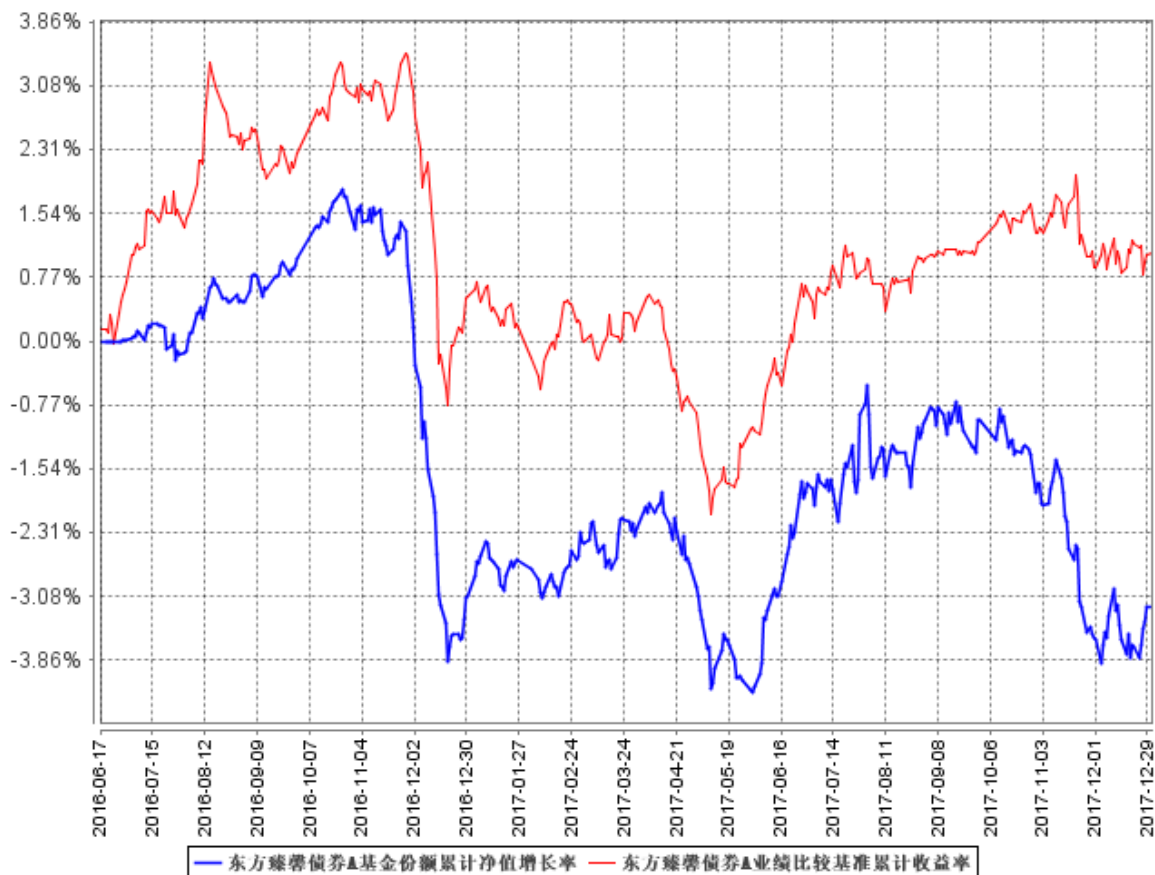

东方臻馨债券C基金份额累计净值增长率与同期业绩比较基准收益率的历史走势对比图

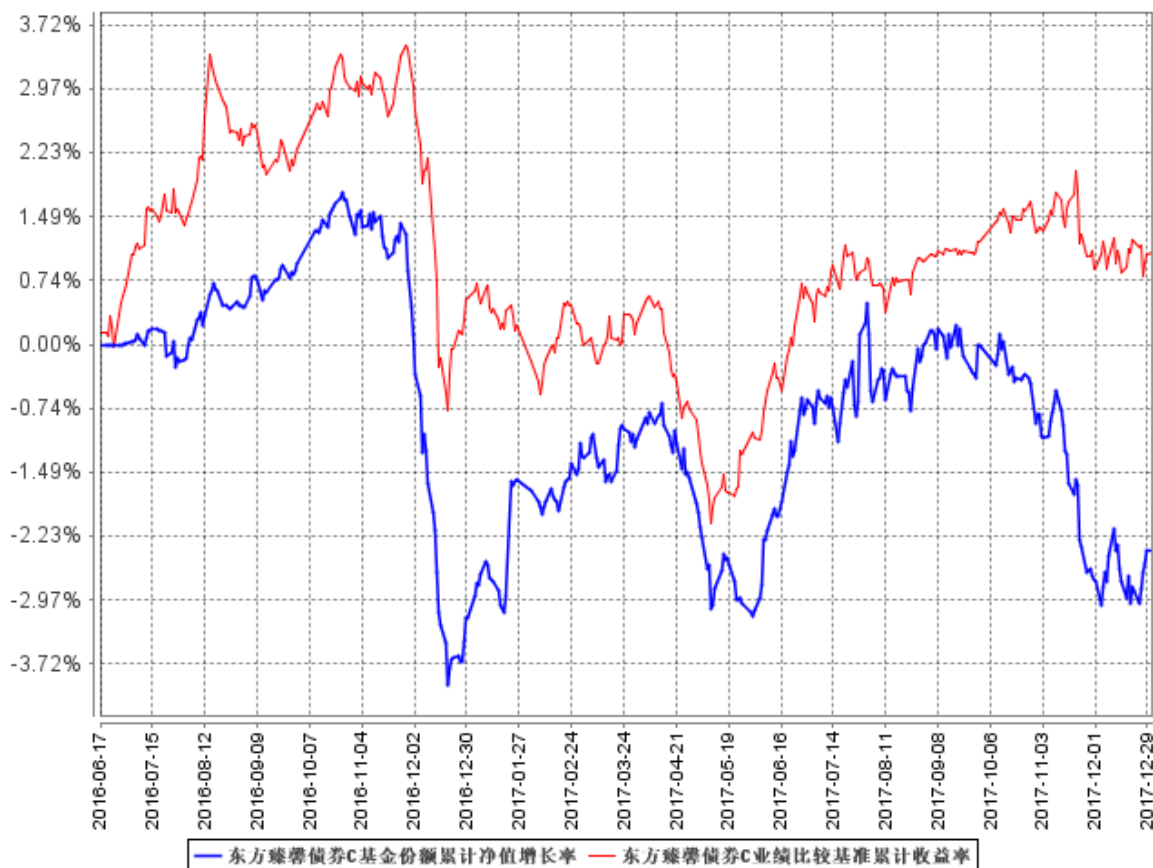

## §4 管理人报告

### 4.1 基金经理（或基金经理小组）简介

| 姓名      | 职务      | 任本基金的基金经理期限 |      | 证券从业年限 | 说明   |
|---------|---------|-------------|------|--------|--|
|         |         | 任职日期        | 离任日期 |        |  |
| 黄诺楠（女士） | 本基金基金经理 | 2016年8月16日  | —    | 5年     | 清华大学应用经济学专业博士，5年证券从业经历。2012年7月加盟东方基金管理有限责任公司，曾任研究部研究员，固定收益部研究员、投资经理，现任东方臻馨债券型证券投资基金基金经理、东方臻享纯债债券型证券投资基 |

|  |  |  |  |  |  |
|--|--|--|--|--|--|
|  |  |  |  |  | 金基金经理、东方强化收益债券型证券投资基金基金经理、东方利群混合型发起式证券投资基金基金经理、东方多策略灵活配置混合型证券投资基金基金经理、东方双债添利债券型证券投资基金基金经理。 |
|--|--|--|--|--|--|

注：①此处的任职日期和离任日期分别指根据公司决定确定的聘任日期和解聘日期。

②证券从业的含义遵从行业协会《证券业从业人员资格管理办法》的相关规定。

## 4.2 管理人对报告期内本基金运作遵规守信情况的说明

基金管理人在本报告期内严格遵守《中华人民共和国证券法》、《中华人民共和国证券投资基金法》、《证券投资基金管理公司管理办法》及其各项实施准则、《东方臻馨债券型证券投资基金基金合同》和其他有关法律法规的规定，本着诚实信用、勤勉尽责的原则管理和运作基金资产，在严格控制风险的基础上，为基金份额持有人谋求最大利益，无损害基金份额持有人利益的行为。本基金无违法、违规行为。本基金投资组合符合有关法规及基金合同的约定。

## 4.3 公平交易专项说明

### 4.3.1 公平交易制度的执行情况

基金管理人根据中国证监会颁布的《证券投资基金管理公司公平交易制度指导意见》（2011 年修订），制定了《东方基金管理有限责任公司公平交易管理制度》。

基金管理人建立了投资决策的内部控制体系和客观的研究方法，各投资组合经理在授权范围内自主决策，各投资组合共享研究平台，在获得投资信息、投资建议和实施投资决策方面享有公平的机会。

基金管理人实行集中交易制度，建立公平的交易分配制度，确保各投资组合享有公平的交易执行机会。对于交易所公开竞价交易，基金管理人执行交易系统内的公平交易程序；对于债券一级市场申购、非公开发行股票申购等非集中竞价交易，各投资组合经理在交易前独立地确定各投资组合的交易价格和数量，基金管理人按照价格优先、比例分配的原则对交易结果进行分配；对于银行间交易，按照时间优先、价格优先的原则保证各投资组合获得公平的交易机会。

基金管理人定期对不同投资组合不同时间段的同向交易价差、反向交易情况、异常交易情况进行统计分析，投资组合经理对相关交易情况进行合理性解释并留存记录。

本报告期内，基金管理人严格遵守法律法规关于公平交易的相关规定，在授权、研究分析、投资决策、交易执行、业绩评估等投资管理活动中公平对待不同投资组合，未直接或通过与第三方的交易安排在不同投资组合之间进行利益输送。本基金运作符合法律法规和公平交易管理制度规定。

#### 4.3.2 异常交易行为的专项说明

本报告期内，未发现本基金存在可能导致不公平交易和利益输送的异常交易行为。

本报告期内，未出现涉及本基金的交易所公开竞价同日反向交易成交较少的单边交易量超过该证券当日成交量 5% 的情况。

#### 4.4 报告期内基金投资策略和运作分析

4 季度债券市场收益率整体呈现熊市行情。国开 10 年从 10 月初的 4.22% 飙升至 12 月底的 4.82%，涨幅高达 60bp。10 月长假后市场受到 MLF 或不续作、三季度 GDP 可能在 7% 以上的传言影响，在资金面异常紧张的情况下，央行依然通过公开市场回收流动性，导致收益率出现大幅上行；之后 19 大召开，央行通过公开市场维稳，会议期间大量投放短期流动性，市场保持平稳，但 19 大过后，市场对监管可能将同业存单占负债的比例下调至 25%、部分券商特别是中金宏观对后续经济看好的担忧再次侵扰市场，造成月底市场出现了 20bp 以上的调整；中旬的资管新规落地，引致接下来一周市场止损踩踏，情绪在 11 月 22 日达到极致，国开 10 年期收益率一天内出现超过 15bp 的上行，收益率冲破 5% 的心理点位，债市悲观情绪达到极致。之后，国开通过置换债券、停发部分长期险债券自救、央行发文抚慰市场，叠加资金面宽裕，市场收益率有所下行，美联储加息当日，中国央行跟进，但幅度仅为 5bp，被称为“佛系加息，”对市场亦是安抚，在此期间，同业存单收益率始终保持上行态势。

4 季度截至 12 月 31 日，股票市场出现回调，上证综指收于 3307.17 点，下跌 1.25%，深证成指收于 11040.45 点，下跌 0.42%，创业板指收于 1752.65 点，下跌 6.12%，中小板指收于 7554.86 点，下跌 0.09%，另外，上证转债收于 265.83 点，下跌 6.49%。

报告期内，本基金整体上操作较少，对部分股票仓位进行了置换，可转债方面也有一定的买入。

#### 4.5 报告期内基金的业绩表现

2017 年 10 月 1 日起至 2017 年 12 月 31 日，本基金 A 类净值增长率为 -2.29%，业绩比较基准收益率为 -0.12%，低于业绩比较基准 2.17%；本基金 C 类净值增长率为 -2.38%，业绩比较基

准收益率为-0.12%，低于业绩比较基准 2.26%。

#### 4.6 报告期内基金持有人数或基金资产净值预警说明

报告期内，受基金份额持有人赎回等影响，本基金存在基金份额持有人数量连续二十个工作日低于 200 人的情况。

## §5 投资组合报告

### 5.1 报告期末基金资产组合情况

| 序号 | 项目                | 金额（元）         | 占基金总资产的比例（%） |
|----|-------------------|---------------|--------------|
| 1  | 权益投资              | 9,093,267.16  | 16.74        |
|    | 其中：股票             | 9,093,267.16  | 16.74        |
| 2  | 基金投资              | -             | -            |
| 3  | 固定收益投资            | 43,686,188.40 | 80.42        |
|    | 其中：债券             | 43,686,188.40 | 80.42        |
|    | 资产支持证券            | -             | -            |
| 4  | 贵金属投资             | -             | -            |
| 5  | 金融衍生品投资           | -             | -            |
| 6  | 买入返售金融资产          | -             | -            |
|    | 其中：买断式回购的买入返售金融资产 | -             | -            |
| 7  | 银行存款和结算备付金合计      | 581,741.94    | 1.07         |
| 8  | 其他资产              | 958,061.77    | 1.76         |
| 9  | 合计                | 54,319,259.27 | 100.00       |

### 5.2 报告期末按行业分类的股票投资组合

| 代码 | 行业类别             | 公允价值（元）      | 占基金资产净值比例（%） |
|----|------------------|--------------|--------------|
| A  | 农、林、牧、渔业         | -            | -            |
| B  | 采矿业              | -            | -            |
| C  | 制造业              | 4,467,000.00 | 8.85         |
| D  | 电力、热力、燃气及水生产和供应业 | -            | -            |
| E  | 建筑业              | -            | -            |
| F  | 批发和零售业           | 941,500.00   | 1.86         |



|   |                 |              |       |
|---|-----------------|--------------|-------|
| G | 交通运输、仓储和邮政业     | -            | -     |
| H | 住宿和餐饮业          | -            | -     |
| I | 信息传输、软件和信息技术服务业 | -            | -     |
| J | 金融业             | -            | -     |
| K | 房地产业            | -            | -     |
| L | 租赁和商务服务业        | 3,684,767.16 | 7.30  |
| M | 科学研究和技术服务业      | -            | -     |
| N | 水利、环境和公共设施管理业   | -            | -     |
| O | 居民服务、修理和其他服务业   | -            | -     |
| P | 教育              | -            | -     |
| Q | 卫生和社会工作         | -            | -     |
| R | 文化、体育和娱乐业       | -            | -     |
| S | 综合              | -            | -     |
|   | 合计              | 9,093,267.16 | 18.01 |

### 5.3 报告期末按公允价值占基金资产净值比例大小排序的前十名股票投资明细

| 序号 | 股票代码   | 股票名称 | 数量（股）   | 公允价值（元）      | 占基金资产净值比例（%） |
|----|--------|------|---------|--------------|--------------|
| 1  | 600138 | 中青旅  | 150,468 | 3,140,267.16 | 6.22         |
| 2  | 300156 | 神雾环保 | 100,000 | 2,368,000.00 | 4.69         |
| 3  | 000895 | 双汇发展 | 50,000  | 1,325,000.00 | 2.62         |
| 4  | 002589 | 瑞康医药 | 70,000  | 941,500.00   | 1.86         |
| 5  | 002567 | 唐人神  | 100,000 | 774,000.00   | 1.53         |
| 6  | 002707 | 众信旅游 | 50,000  | 544,500.00   | 1.08         |
| 7  | -      | -    | -       | -            | -            |
| 8  | -      | -    | -       | -            | -            |
| 9  | -      | -    | -       | -            | -            |
| 10 | -      | -    | -       | -            | -            |

### 5.4 报告期末按债券品种分类的债券投资组合

| 序号 | 债券品种      | 公允价值（元）       | 占基金资产净值比例（%） |
|----|-----------|---------------|--------------|
| 1  | 国家债券      | 9,643,115.00  | 19.10        |
| 2  | 央行票据      | -             | -            |
| 3  | 金融债券      | 23,136,692.40 | 45.83        |
|    | 其中：政策性金融债 | 23,136,692.40 | 45.83        |
| 4  | 企业债券      | 2,479,785.00  | 4.91         |

|    |           |               |       |
|----|-----------|---------------|-------|
| 5  | 企业短期融资券   | -             | -     |
| 6  | 中期票据      | -             | -     |
| 7  | 可转债（可交换债） | 8,426,596.00  | 16.69 |
| 8  | 同业存单      | -             | -     |
| 9  | 其他        | -             | -     |
| 10 | 合计        | 43,686,188.40 | 86.53 |

### 5.5 报告期末按公允价值占基金资产净值比例大小排序的前五名债券投资明细

| 序号 | 债券代码   | 债券名称         | 数量（张）   | 公允价值（元）       | 占基金资产净值比例（%） |
|----|--------|--------------|---------|---------------|--------------|
| 1  | 170207 | 17 国开 07     | 150,000 | 14,928,000.00 | 29.57        |
| 2  | 010107 | 21 国债<br>(7) | 52,000  | 5,219,760.00  | 10.34        |
| 3  | 019563 | 17 国债 09     | 44,300  | 4,423,355.00  | 8.76         |
| 4  | 018002 | 国开 1302      | 42,010  | 4,253,092.40  | 8.42         |
| 5  | 018005 | 国开 1701      | 40,000  | 3,955,600.00  | 7.84         |

### 5.6 报告期末按公允价值占基金资产净值比例大小排序的前十名资产支持证券投资 明细

本基金本报告期末未持有资产支持证券。

### 5.7 报告期末按公允价值占基金资产净值比例大小排序的前五名贵金属投资明细

本基金本报告期末未持有贵金属。

### 5.8 报告期末按公允价值占基金资产净值比例大小排序的前五名权证投资明细

本基金本报告期末未持有权证。

### 5.9 报告期末本基金投资的国债期货交易情况说明

本基金本报告期末未持有国债期货。

## 5.10 投资组合报告附注

### 5.10.1

本基金投资的前十名证券的发行主体在本报告期内未发现存在被监管部门立案调查，或在报告编制日前一年内受到公开谴责、处罚的情形。

### 5.10.2

本基金投资的前十名股票中，没有投资于超出基金合同规定备选股票库之外的股票。

### 5.10.3 其他资产构成

| 序号 | 名称      | 金额（元）      |
|----|---------|------------|
| 1  | 存出保证金   | 18,550.02  |
| 2  | 应收证券清算款 | -          |
| 3  | 应收股利    | -          |
| 4  | 应收利息    | 895,538.91 |
| 5  | 应收申购款   | 43,972.84  |
| 6  | 其他应收款   | -          |
| 7  | 待摊费用    | -          |
| 8  | 其他      | -          |
| 9  | 合计      | 958,061.77 |

### 5.10.4 报告期末持有的处于转股期的可转换债券明细

| 序号 | 债券代码   | 债券名称 | 公允价值(元)      | 占基金资产净值比例(%) |
|----|--------|------|--------------|--------------|
| 1  | 113011 | 光大转债 | 3,235,470.00 | 6.41         |
| 2  | 113008 | 电气转债 | 1,481,700.00 | 2.93         |
| 3  | 113010 | 江南转债 | 519,100.00   | 1.03         |

### 5.10.5 报告期末前十名股票中存在流通受限情况的说明

| 序号 | 股票代码   | 股票名称 | 流通受限部分的公允价值(元) | 占基金资产净值比例(%) | 流通受限情况说明 |
|----|--------|------|----------------|--------------|----------|
| 1  | 300156 | 神雾环保 | 2,368,000.00   | 4.69         | 重大事项     |

## §6 开放式基金份额变动

单位：份

| 项目                        | 东方臻馨债券 A      | 东方臻馨债券 C     |
|---------------------------|---------------|--------------|
| 报告期期初基金份额总额               | 49,933,576.61 | 1,022,384.62 |
| 报告期期间基金总申购份额              | 159,884.87    | 1,066,415.11 |
| 减：报告期期间基金总赎回份额            | 20,996.45     | 14,517.91    |
| 报告期期间基金拆分变动份额（份额减少以“-”填列） | -             | -            |
| 报告期期末基金份额总额               | 50,072,465.03 | 2,074,281.82 |

## §7 基金管理人运用固有资金投资本基金情况

### 7.1 基金管理人持有本基金份额变动情况

单位：份

|                          |              |
|--------------------------|--------------|
| 报告期期初管理人持有的本基金份额         | 1,001,252.12 |
| 报告期期间买入/申购总份额            | 1,030,079.59 |
| 报告期期间卖出/赎回总份额            | -            |
| 报告期期末管理人持有的本基金份额         | 2,031,331.71 |
| 报告期期末持有的本基金份额占基金总份额比例（%） | 3.90         |

### 7.2 基金管理人运用固有资金投资本基金交易明细

| 序号 | 交易方式 | 交易日期       | 交易份额（份）      | 交易金额（元）      | 适用费率  |
|----|------|------------|--------------|--------------|-------|
| 1  | 申购   | 2017年12月5日 | 515,623.38   | 500,000.00   | 0.00% |
| 2  | 申购   | 2017年12月6日 | 514,456.21   | 500,000.00   | 0.00% |
| 合计 |      |            | 1,030,079.59 | 1,000,000.00 |       |

注：根据《东方臻馨债券型证券投资基金招募说明书》中对申购费用的规定，C类基金资产不收取申购费用。

## §8 影响投资者决策的其他重要信息

### 8.1 报告期内单一投资者持有基金份额比例达到或超过 20%的情况

| 投资者类别  | 报告期内持有基金份额变化情况 |                         |               |      |      | 报告期末持有基金情况    |        |
|--|----------------|-------------------------|---------------|------|------|---------------|--------|
|  | 序号             | 持有基金份额比例达到或者超过 20%的时间区间 | 期初份额          | 申购份额 | 赎回份额 | 持有份额          | 份额占比   |
| 机构   | 1              | 20171001 至 20171231     | 49,878,072.55 | 0.00 | 0.00 | 49,878,072.55 | 95.65% |
| 个人   | -              | -                       | -             | -    | -    | -             | -      |
| 产品特有风险   |                |                         |               |      |      |               |        |
| <p>基金管理人对本基金拥有完全自主投资决策权。</p> <p>(1) 当持有基金份额比例达到或超过 20%的投资者较大比例赎回且基金的现金头寸不足时,可能会导致本基金的流动性风险及相关冲击成本,可能造成基金净值的波动。</p> <p>(2) 当上述投资者赎回触发基金合同约定的巨额赎回情形时,基金管理人可以根据基金合同约定进行相应处理,可能会影响投资者赎回。</p> |                |                         |               |      |      |               |        |

## §9 备查文件目录

### 9.1 备查文件目录

- 一、《东方臻馨债券型证券投资基金基金合同》
- 二、《东方臻馨债券型证券投资基金托管协议》
- 三、东方基金管理有限责任公司批准成立批件、营业执照、公司章程
- 四、本报告期内公开披露的基金资产净值、基金份额净值及其临时公告

### 9.2 存放地点

上述备查文本存放在本基金管理人办公场所。

### 9.3 查阅方式

投资者可免费查阅，在支付工本费后，可在合理时间内取得上述文件的复制件或复印件。相关公开披露的法律文件，投资者还可在本基金管理人网站（[www.orient-fund.com](http://www.orient-fund.com)）查阅。

东方基金管理有限责任公司

2018 年 1 月 19 日