

景顺长城景盛双息收益债券型证券投资基金  
2017 年第 4 季度报告

2017 年 12 月 31 日

基金管理人：景顺长城基金管理有限公司

基金托管人：中国工商银行股份有限公司

报告送出日期：2018 年 1 月 22 日

## § 1 重要提示

基金管理人的董事会及董事保证本报告所载资料不存在虚假记载、误导性陈述或重大遗漏，并对其内容的真实性、准确性和完整性承担个别及连带责任。

基金托管人中国工商银行股份有限公司根据本基金合同规定，于 2018 年 1 月 19 日复核了本报告中的财务指标、净值表现和投资组合报告等内容，保证复核内容不存在虚假记载、误导性陈述或者重大遗漏。

基金管理人承诺以诚实信用、勤勉尽责的原则管理和运用基金资产，但不保证基金一定盈利。

基金的过往业绩并不代表其未来表现。投资有风险，投资者在作出投资决策前应仔细阅读本基金的招募说明书。

本报告中财务资料未经审计。

本报告期自 2017 年 10 月 1 日起至 2017 年 12 月 31 日止。

## §2 基金产品概况

基金简称	景顺长城景盛双息收益债券
场内简称	无
基金主代码	002065
交易代码	002065
基金运作方式	契约型开放式
基金合同生效日	2016 年 1 月 26 日
报告期末基金份额总额	53,821,458.48 份
投资目标	本基金主要通过投资于固定收益类资产获得稳健收益，同时适当投资于具备良好盈利能力的上市公司所发行的股票，在严格控制风险的前提下力争获取高于业绩比较基准的投资收益，为投资者提供长期稳定的回报。
投资策略	<p>1、资产配置策略</p> <p>本基金运用自上而下的宏观分析和自下而上的市场分析相结合的方法实现大类资产配置，把握不同的经济发展阶段各类资产的投资机会，根据宏观经济、基准利率水平等因素，预测债券类、货币类等大类资产的预期收益率水平，结合各类别资产的波动性以及流动性状况分析，进行大类资产配置。</p> <p>2、固定收益类资产投资策略</p> <p>(1) 债券类属资产配置：基金管理人根据国债、金融债、企业（公司）债、分离交易可转债</p>

	<p>券部分等品种与同期国债或央票之间收益率利差的扩大和收窄的分析，主动地增加预期利差将收窄的债券类属品种的投资比例，降低预期利差将扩大的债券类属品种的投资比例，以获取不同债券类属之间利差变化所带来的投资收益。</p> <p>(2) 债券投资策略：债券投资在保证资产流动性的基础上，采取利率预期策略、信用策略和时机策略相结合的积极性投资方法，力求在控制各类风险的基础上获取稳定的收益。</p> <p>(3) 资产支持证券投资策略：本基金将通过对宏观经济、提前偿还率、资产池结构以及资产池资产所在行业景气变化等因素的研究，预测资产池未来现金流变化，并通过研究标的证券发行条款，预测提前偿还率变化对标的证券的久期与收益率的影响。同时，基金管理人将密切关注流动性对标的证券收益率的影响，综合运用久期管理、收益率曲线、个券选择以及把握市场交易机会等积极策略，在严格控制风险的情况下，结合信用研究和流动性管理，选择风险调整后收益高的品种进行投资，以期获得长期稳定收益。</p>	
业绩比较基准	中证综合债指数	
风险收益特征	本基金为债券型基金，属于证券投资基金中的较低风险品种，本基金的预期收益和预期风险高于货币市场基金，低于混合型基金和股票型基金。	
基金管理人	景顺长城基金管理有限公司	
基金托管人	中国工商银行股份有限公司	
下属分级基金的基金简称	景顺长城景盛双息收益债券 A	景顺长城景盛双息收益债券 C
下属分级基金的交易代码	002065	002066
报告期末下属分级基金的份额总额	36,135,789.86 份	17,685,668.62 份

### §3 主要财务指标和基金净值表现

#### 3.1 主要财务指标

单位：人民币元

主要财务指标	报告期（2017年10月1日—2017年12月31日）	
	景顺长城景盛双息收益债券 A	景顺长城景盛双息收益债券 C

1. 本期已实现收益	570,201.08	264,698.76
2. 本期利润	950,516.10	465,585.56
3. 加权平均基金份额本期利润	0.0236	0.0224
4. 期末基金资产净值	38,638,270.26	18,763,842.17
5. 期末基金份额净值	1.069	1.061

注：1、本期已实现收益指基金本期利息收入、投资收益、其他收入（不含公允价值变动收益）

扣除相关费用后的余额，本期利润为本期已实现收益加上本期公允价值变动收益。

2、上述基金业绩指标不包括持有人认购或交易基金的各项费用，计入费用后实际收益水平要低于所列数字。

## 3.2 基金净值表现

### 3.2.1 本报告期基金份额净值增长率及其与同期业绩比较基准收益率的比较

景顺长城景盛双息收益债券 A

阶段	净值增长率①	净值增长率标准差②	业绩比较基准收益率③	业绩比较基准收益率标准差④	①-③	②-④
过去三个月	2.10%	0.21%	-0.47%	0.05%	2.57%	0.16%

景顺长城景盛双息收益债券 C

阶段	净值增长率①	净值增长率标准差②	业绩比较基准收益率③	业绩比较基准收益率标准差④	①-③	②-④
过去三个月	2.02%	0.21%	-0.47%	0.05%	2.49%	0.16%

### 3.2.2 自基金合同生效以来基金累计净值增长率变动及其与同期业绩比较基准收益率变动的比较

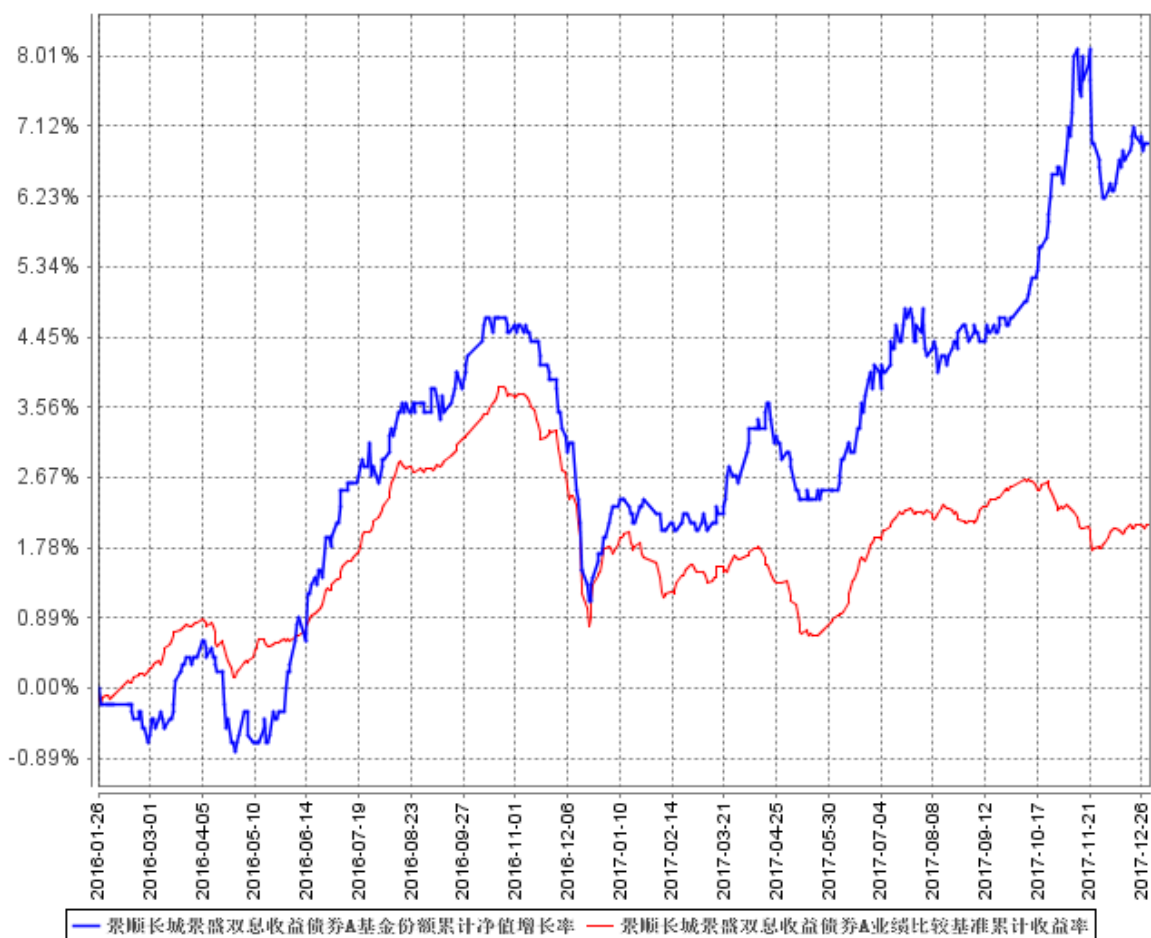

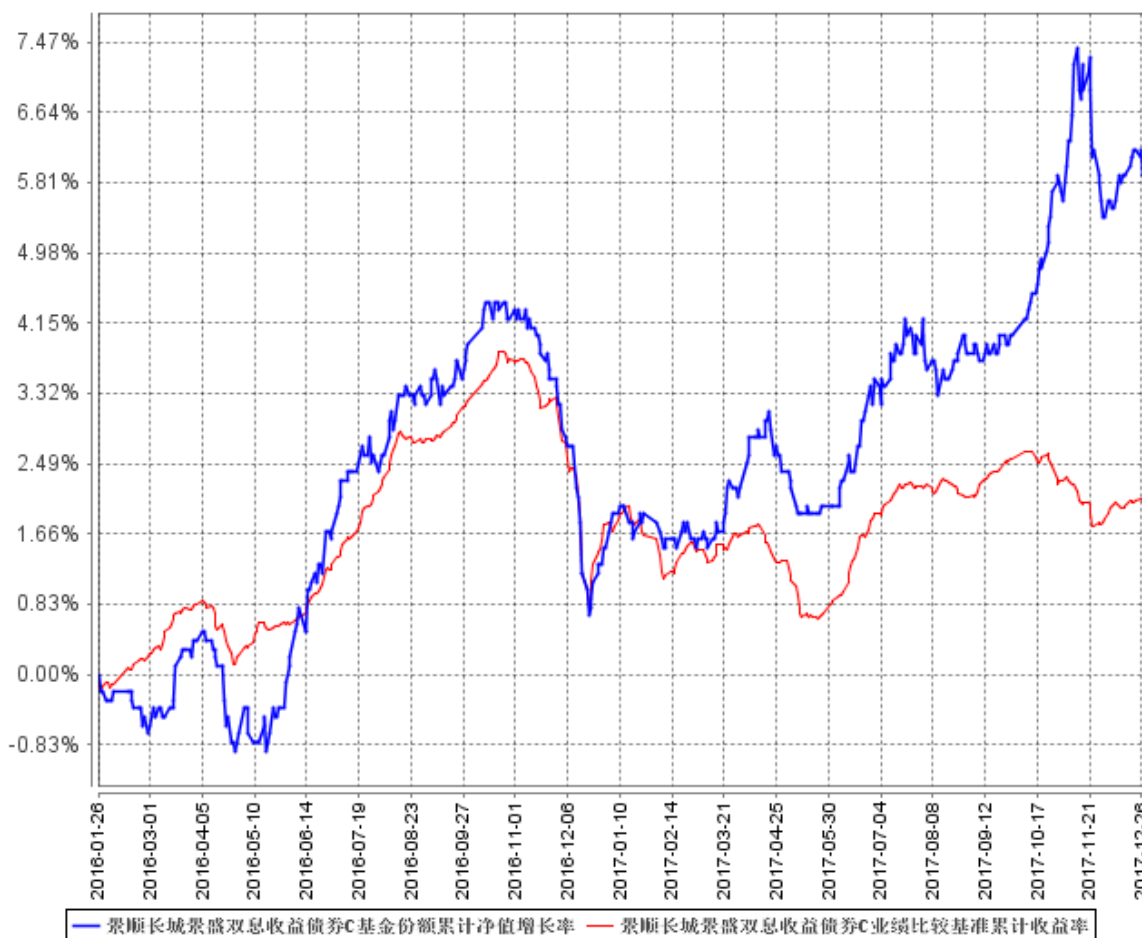

注：本基金的投资组合比例为：本基金对债券资产的投资比例不低于基金资产的 80%；股票、权证等权益类资产的投资比例不超过基金资产的 20%，其中，本基金持有的全部权证的市值不得超过基金资产净值的 3%；现金或到期日在一年以内的政府债券的投资比例不低于基金资产净值的 5%。本基金的建仓期为自 2016 年 1 月 26 日基金合同生效日起 6 个月。建仓期结束时，本基金投资组合达到上述投资组合比例的要求。

### 3.3 其他指标

无。

## §4 管理人报告

### 4.1 基金经理（或基金经理小组）简介

姓名	职务	任本基金的基金经理期限		证券从业年限	说明
		任职日期	离任日期		
陈文鹏	本基金的基金	2016 年 1 月 26 日	-	9 年	经济学硕士。曾担任鹏元资信评估公司证券评级部

	经理、 固定收 益部投 资总监				分析师、中欧基金固定收 益部信用研究员。2012 年 10 月加入本公司，担任固 定收益部信用研究员；自 2014 年 6 月起担任基金经 理。
--	--------------------------	--	--	--	---

注：1、对基金的首任基金经理，其“任职日期”按基金合同生效日填写，“离任日期”为根据  
公司决定的解聘日期（公告前一日）；对此后的非首任基金经理，“任职日期”指根据公司决定  
聘任后的公告日期，“离任日期”指根据公司决定的解聘日期（公告前一日）；

2、证券从业的含义遵从行业协会《证券业从业人员资格管理办法》的相关规定。

## 4.2 管理人对报告期内本基金运作合规守信情况的说明

本报告期内，本基金管理人严格遵守《中华人民共和国证券投资基金法》、《公开募集证券  
投资基金运作管理办法》、《证券投资基金销售管理办法》和《证券投资基金信息披露管理办法》  
等有关法律法规及各项实施准则、《景顺长城景盛双息收益债券型证券投资基金基金合同》和其  
他有关法律法规的规定，本着诚实信用、勤勉尽责的原则管理和运用基金资产，在严格控制风险  
的基础上，为基金持有人谋求最大利益。本报告期内，基金运作整体合法合规，未发现损害基金  
持有人利益的行为。基金的投资范围、投资比例及投资组合符合有关法律法规及基金合同的规定。

## 4.3 公平交易专项说明

### 4.3.1 公平交易制度的执行情况

本报告期内，本基金管理人严格执行《证券投资基金管理公司公平交易制度指导意见  
（2011 年修订）》，完善相应制度及流程，通过系统和人工等各种方式在各业务环节严格控制  
交易公平执行，公平对待旗下管理的所有基金和投资组合。

### 4.3.2 异常交易行为的专项说明

本报告期内，本基金管理人管理的所有投资组合参与的交易所公开竞价同日反向交易成交较  
少的单边交易量超过该证券当日成交量的 5% 的交易共有 8 次，为公司旗下管理的量化产品因申  
购赎回情况不一致依据产品合同约定进行的仓位调整，以及量化产品和指数增强基金根据产品合  
同约定通过量化模型交易相互发生的与其他组合发生的反向交易。投资组合银行间债券交易虽然  
存在临近交易日同向交易行为，但结合交易时机和交易价差分析表明投资组合间不存在不公平交  
易和利益输送的可能性。

本报告期内，未发现有可能导致不公平交易和利益输送的异常交易。

#### 4.4 报告期内基金投资策略和运作分析

4 季度经济数据阶段性小幅回落，但经济增长韧性仍很强。十九大前周小川行长对经济数据的判断和十九大对经济的定调表明，监管层对当前经济增速有信心，同时在经济不明显下滑的前提下，更注重经济结构调整和经济增长的质量。受基数较低和部分要素价格上涨影响，通货膨胀温和回升。尽管央行于 9 月底宣布对普惠金融开展定向降准，但监管层仍继续引导资金“脱虚向实”，金融去杠杆持续推进，规范资产管理业务的征求意见稿、商业银行流动性风险管理办法、规范银信类业务等监管政策陆续出台。美联储于 4 季度进行缩表和加息操作，中国央行则相应小幅提高公开市场操作利率。金融去杠杆和全球货币政策紧缩背景下，货币政策仍处于中性并阶段性偏紧的态势，银行间资金面中性偏紧。

4 季度金融去杠杆情绪明显加重，债券收益率震荡上行，截至 12 月 31 日，10 年期国债和 10 年期国开债收益率分别为 3.88%和 4.82%，较 9 月末上行 27BP 和 64BP。3 年 AAA 中票和 5 年期 AA+企业债收益率分别为 5.29%和 5.67%，较 9 月末分别上行 69BP 和 71BP。

权益方面，4 季度开始价值股和成长股继续上涨，但受金融监管加强、组合锁定收益影响，前期涨幅较大的板块随后出现一定的回调，小市值股票则大幅回撤。上证 50 和沪深 300 分别上涨 7.04%和 5.07%，、中小板指和创业板指则分别下跌 0.09%和 6.12%。

4 季度组合继续遭遇赎回，组合不断降低中低等级信用债的投资占比，降低组合杠杆和久期，尽可能减少因债券收益率上行带来的净值回撤幅度。组合在 10 月份增加了对权益的投资占比，主要新增对电子、5G、光伏等板块的个股；大盘调整后组合降低权益的投资比例，锁定一部分的权益投资收益。

展望 2018 年 1 季度基本面，新旧经济动能仍能支撑经济增速，但受资金约束、地产长效机制推动，经济数据未来仍面临一定幅度的回落压力。在供给侧改革深化、需求略走弱的背景下 PPI 会缓慢回落，不会走到通缩的情况。CPI 可能因基数和油价的原因阶段性有压力，但看不到失控的情况。为支持实体经济，货币政策仍存在定向宽松的可能，但金融去杠杆的主基调未变，金融体系仍面临严监管的格局，再加上全球货币紧缩趋势仍在，债券市场所面临的政策环境仍相对不利。

利率债在当前位置具有配置价值，顶部相对明确，但经济韧性强、海外货币政策收紧、国内金融监管继续推进的背景下，利率债下行空间有限。信用债绝对收益率已经较高，但中低等级信用债仍面临信用利差走扩风险，维持择优选择短久期、中高等级信用债配置的观点。经过 4 季度调整，可转债市场的转股溢价率已经有所压缩，再加上正股可能的上涨，可转债投资的安全边际



有所回升，但仍面临供给继续放量的压力。

权益市场情绪仍较好，指数回调压力不大，关注有业绩增长较确定的个股投资机会，同时继续看好大消费板块，关注周期和成长股的阶段性机会。

组合操作计划上，由于组合规模偏小，债券方面，在控制杠杆比例和久期的前提下，以获取信用债的票息收入为主，并增加 1 年内利率债的投资比例，提高组合的流动性。权益方面则根据市场风格变化积极调整，合理控制仓位。

#### 4.5 报告期内基金的业绩表现

2017 年 4 季度，景盛双息 A 类份额净值增长率为 2.10%，业绩比较基准收益率-0.47%；

2017 年 4 季度，景盛双息 C 类份额净值增长率为 2.02%，业绩比较基准收益率-0.47%。

#### 4.6 报告期内基金持有人数或基金资产净值预警说明

无。

## §5 投资组合报告

### 5.1 报告期末基金资产组合情况

序号	项目	金额（元）	占基金总资产的比例（%）
1	权益投资	4,706,271.00	7.82
	其中：股票	4,706,271.00	7.82
2	基金投资	-	-
3	固定收益投资	52,765,194.50	87.68
	其中：债券	52,765,194.50	87.68
	资产支持证券	-	-
4	贵金属投资	-	-
5	金融衍生品投资	-	-
6	买入返售金融资产	-	-
	其中：买断式回购的买入返售金融资产	-	-
7	银行存款和结算备付金合计	720,354.06	1.20
8	其他资产	1,985,391.23	3.30
9	合计	60,177,210.79	100.00

## 5.2 报告期末按行业分类的股票投资组合

### 5.2.1 报告期末按行业分类的境内股票投资组合

代码	行业类别	公允价值（元）	占基金资产净值比例（%）
A	农、林、牧、渔业	-	-
B	采矿业	-	-
C	制造业	2,881,175.00	5.02
D	电力、热力、燃气及水生产和供应业	-	-
E	建筑业	-	-
F	批发和零售业	-	-
G	交通运输、仓储和邮政业	-	-
H	住宿和餐饮业	-	-
I	信息传输、软件和信息技术服务业	348,150.00	0.61
J	金融业	1,476,946.00	2.57
K	房地产业	-	-
L	租赁和商务服务业	-	-
M	科学研究和技术服务业	-	-
N	水利、环境和公共设施管理业	-	-
O	居民服务、修理和其他服务业	-	-
P	教育	-	-
Q	卫生和社会工作	-	-
R	文化、体育和娱乐业	-	-
S	综合	-	-
	合计	4,706,271.00	8.20

### 5.2.2 报告期末按行业分类的港股通投资股票投资组合

无。

## 5.3 报告期末按公允价值占基金资产净值比例大小排序的前十名股票投资明细

序号	股票代码	股票名称	数量（股）	公允价值（元）	占基金资产净值比例（%）
1	000568	泸州老窖	12,300	811,800.00	1.41
2	601601	中国太保	18,000	745,560.00	1.30
3	601318	中国平安	5,700	398,886.00	0.69
4	600690	青岛海尔	20,000	376,800.00	0.66
5	000858	五粮液	4,600	367,448.00	0.64
6	600519	贵州茅台	500	348,745.00	0.61
7	600050	中国联通	55,000	348,150.00	0.61
8	000001	平安银行	25,000	332,500.00	0.58
9	603899	晨光文具	9,700	239,202.00	0.42
10	000333	美的集团	4,000	221,720.00	0.39

**5.4 报告期末按债券品种分类的债券投资组合**

序号	债券品种	公允价值（元）	占基金资产净值比例（%）
1	国家债券	3,994,400.00	6.96
2	央行票据	-	-
3	金融债券	9,905,700.00	17.26
	其中：政策性金融债	6,966,800.00	12.14
4	企业债券	25,091,494.50	43.71
5	企业短期融资券	9,017,100.00	15.71
6	中期票据	-	-
7	可转债（可交换债）	-	-
8	同业存单	4,756,500.00	8.29
9	其他	-	-
10	合计	52,765,194.50	91.92

**5.5 报告期末按公允价值占基金资产净值比例大小排序的前五名债券投资明细**

序号	债券代码	债券名称	数量（张）	公允价值（元）	占基金资产净值比例（%）
1	011759043	17 珠海华发 SCP004	50,000	5,023,500.00	8.75
2	108601	国开 1703	50,000	4,989,000.00	8.69
3	136038	15 兴杭 01	50,000	4,935,000.00	8.60
4	111780007	17 广州农村商业银行 CD121	50,000	4,756,500.00	8.29
5	122854	11 中汇债	41,180	4,118,000.00	7.17

**5.6 报告期末按公允价值占基金资产净值比例大小排序的前十名资产支持证券投资  
明细**

本基金本报告期末未持有资产支持证券。

**5.7 报告期末按公允价值占基金资产净值比例大小排序的前五名贵金属投资明细**

本基金本报告期末未持有贵金属。

**5.8 报告期末按公允价值占基金资产净值比例大小排序的前五名权证投资明细**

本基金本报告期末未持有权证。

## 5.9 报告期末本基金投资的国债期货交易情况说明

### 5.9.1 本期国债期货投资政策

根据本基金基金合同约定，本基金投资范围不包括国债期货。

### 5.9.2 报告期末本基金投资的国债期货持仓和损益明细

本基金本报告期末未持有国债期货。

### 5.9.3 本期国债期货投资评价

本基金本报告期末未持有国债期货。

## 5.10 投资组合报告附注

### 5.10.1

1、平安银行股份有限公司（以下简称“平安银行”，股票代码：000001）因“内控管理严重违反审慎经营规则；非真实转让信贷资产；销售对公非保本理财产品出具回购承诺、承诺保本；为同业投资业务提供第三方信用担保；未严格审查贸易背景真实性办理票据承兑、贴现业务”等问题，于 2017 年 3 月 29 日收到中国银监会《行政处罚决定书》（编号：银监罚决字

（2017）14 号），中国银监会根据《中华人民共和国银行业监督管理法》、《商业银行内部控制指引》、《关于进一步规范银行业金融机构信贷资产转让业务的通知》、《中国银监会关于规范商业银行理财业务投资运作有关问题的通知》等相关法律法规的规定，对平安银行处以罚款共计 1670 万元。

本基金投研人员认为平安银行隶属于中国平安集团，该集团是集金融保险、银行、投资等金融业务为一体的大型多元的综合金融服务集团，且平安银行自身资产规模超过万亿，资产质量较好，可能在开展业务过程中存在一定合规问题，但后续已接受监管处罚并改正，综合分析上述情况，我们认为本次处罚对其投资价值影响不大。基于以上判断，本基金基金经理依据基金合同及公司投资管理制度，在投资授权范围内，经正常投资决策程序对平安银行进行了投资。

2、其余九名证券的发行主体本报告期内没有被监管部门立案调查或在本报告编制日前一年内受到公开谴责、处罚的情况。

### 5.10.2

本基金投资的前十名股票未超出基金合同规定的备选股票库。

### 5.10.3 其他资产构成

序号	名称	金额（元）
1	存出保证金	13,272.13
2	应收证券清算款	800,654.25

3	应收股利	-
4	应收利息	1,159,498.47
5	应收申购款	11,966.38
6	其他应收款	-
7	待摊费用	-
8	其他	-
9	合计	1,985,391.23

#### 5.10.4 报告期末持有的处于转股期的可转换债券明细

本基金本报告期末未持有处于转股期的可转换债券。

#### 5.10.5 报告期末前十名股票中存在流通受限情况的说明

本基金本报告期末前十名股票中不存在流通受限的情况。

#### 5.10.6 投资组合报告附注的其他文字描述部分

无。

## §6 开放式基金份额变动

单位：份

项目	景顺长城景盛双息收益债券 A	景顺长城景盛双息收益债券 C
报告期期初基金份额总额	45,838,032.34	22,360,486.77
报告期期间基金总申购份额	1,016,281.14	857,717.98
减：报告期期间基金总赎回份额	10,718,523.62	5,532,536.13
报告期期间基金拆分变动份额（份额减少以“-”填列）	-	-
报告期期末基金份额总额	36,135,789.86	17,685,668.62

注：总申购份额含转换入份额，总赎回份额含转换出份额。

## §7 基金管理人运用固有资金投资本基金情况

### 7.1 基金管理人持有本基金份额变动情况

基金管理人本期末未运用固有资金投资本基金。

### 7.2 基金管理人运用固有资金投资本基金交易明细

基金管理人本期末未运用固有资金投资本基金。

## §8 影响投资者决策的其他重要信息

### 8.1 报告期内单一投资者持有基金份额比例达到或超过 20%的情况

无。

### 8.2 影响投资者决策的其他重要信息

无。

## §9 备查文件目录

### 9.1 备查文件目录

- 1、中国证监会准予景顺长城景盛双息收益债券型证券投资基金募集注册的文件；
- 2、《景顺长城景盛双息收益债券型证券投资基金基金合同》；
- 3、《景顺长城景盛双息收益债券型证券投资基金招募说明书》；
- 4、《景顺长城景盛双息收益债券型证券投资基金托管协议》；
- 5、景顺长城基金管理有限公司批准成立批件、营业执照、公司章程；
- 6、其他在中国证监会指定报纸上公开披露的基金份额净值、定期报告及临时公告。

### 9.2 存放地点

以上备查文件存放在本基金管理人的办公场所。

### 9.3 查阅方式

投资者可在办公时间免费查阅。

景顺长城基金管理有限公司

2018 年 1 月 22 日