

# 汇添富稳健添利定期开放债券型证券投资 基金 2017 年第 4 季度报告

2017 年 12 月 31 日

基金管理人：汇添富基金管理股份有限公司

基金托管人：中国工商银行股份有限公司

报告送出日期：2018 年 1 月 22 日

## § 1 重要提示

基金管理人的董事会及董事保证本报告所载资料不存在虚假记载、误导性陈述或重大遗漏，并对其内容的真实性、准确性和完整性承担个别及连带责任。

基金托管人中国工商银行股份有限公司根据本基金合同规定，于 2018 年 1 月 18 日复核了本报告中的财务指标、净值表现和投资组合报告等内容，保证复核内容不存在虚假记载、误导性陈述或者重大遗漏。

基金管理人承诺以诚实信用、勤勉尽责的原则管理和运用基金资产，但不保证基金一定盈利。

基金的过往业绩并不代表其未来表现。投资有风险，投资者在作出投资决策前应仔细阅读本基金的招募说明书。

本报告中财务资料未经审计。

本报告期自 2017 年 10 月 1 日起至 12 月 31 日止。

## §2 基金产品概况

|             |  |           |
|-------------|--|-----------|
| 基金简称        | 汇添富稳添利定期开放债券   |           |
| 交易代码        | 002487   |           |
| 基金运作方式      | 契约型开放式   |           |
| 基金合同生效日     | 2016 年 3 月 16 日  |           |
| 报告期末基金份额总额  | 473, 228, 415. 86 份  |           |
| 投资目标        | 在追求本金安全的基础上，本基金力争创造超越业绩比较基准的较高稳健收益。  |           |
| 投资策略        | 本基金将密切关注债券市场的运行状况与风险收益特征，分析宏观经济运行状况和金融市场运行趋势，自上而下决定类属资产配置及组合久期，并依据内部信用评级系统，深入挖掘价值被低估的标的券种。本基金采取的投资策略主要包括类属资产配置策略、利率策略、信用策略等。在谨慎投资的基础上，力争实现组合的稳健增值。 |           |
| 业绩比较基准      | 中债综合指数   |           |
| 风险收益特征      | 本基金为债券型基金，属于证券投资基金中较低预期风险、较低预期收益的品种，其预期风险及预期收益水平高于货币市场基金，低于混合型基金及股票型基金。  |           |
| 基金管理人       | 汇添富基金管理股份有限公司  |           |
| 基金托管人       | 中国工商银行股份有限公司   |           |
| 下属分级基金的基金简称 | 汇添富稳添利定期开放   | 汇添富稳添利定期开 |

|                 |                     |                |
|-----------------|---------------------|----------------|
|                 | 债券 A                | 放债券 C          |
| 下属分级基金的交易代码     | 002487              | 002488         |
| 报告期末下属分级基金的份额总额 | 473, 111, 529. 33 份 | 116, 886. 53 份 |

## §3 主要财务指标和基金净值表现

### 3.1 主要财务指标

单位：人民币元

| 主要财务指标          | 报告期（2017 年 10 月 1 日 — 2017 年 12 月 31 日） |                |
|-----------------|---|----------------|
|                 | 汇添富稳添利定期开放债券 A                          | 汇添富稳添利定期开放债券 C |
| 1. 本期已实现收益      | -2, 774, 043. 67                        | -798. 12       |
| 2. 本期利润         | -4, 038, 149. 29                        | -1, 108. 50    |
| 3. 加权平均基金份额本期利润 | -0. 0085                                | -0. 0095       |
| 4. 期末基金资产净值     | 473, 817, 905. 21                       | 116, 200. 04   |
| 5. 期末基金份额净值     | 1. 001                                  | 0. 994         |

注：1、本期已实现收益指基金本期利息收入、投资收益、其他收入（不含公允价值变动收益）扣除相关费用后的余额，本期利润为本期已实现收益加上本期公允价值变动收益。

2、所述基金业绩指标不包括持有人认购或交易基金的各项费用，计入费用后实际收益水平要低于所列数字。

### 3.2 基金净值表现

#### 3.2.1 本报告期基金份额净值增长率及其与同期业绩比较基准收益率的比较

汇添富稳添利定期开放债券 A

| 阶段    | 净值增长率①  | 净值增长率标准差② | 业绩比较基准收益率③ | 业绩比较基准收益率标准差④ | ①—③    | ②—④    |
|-------|---------|-----------|------------|---------------|--------|--------|
| 过去三个月 | -0. 89% | 0. 09%    | -1. 15%    | 0. 06%        | 0. 26% | 0. 03% |

汇添富稳添利定期开放债券 C

| 阶段    | 净值增长率①  | 净值增长率标准差② | 业绩比较基准收益率③ | 业绩比较基准收益率标准差④ | ①—③    | ②—④    |
|-------|---------|-----------|------------|---------------|--------|--------|
| 过去三个月 | -1. 00% | 0. 08%    | -1. 15%    | 0. 06%        | 0. 15% | 0. 02% |

### 3.2.2 自基金合同生效以来基金累计净值增长率变动及其与同期业绩比较基准收益率变动的比较

汇添富稳添利定期开放债券A基金份额累计净值增长率与同期业绩比较基准收益率的历史走势对比图

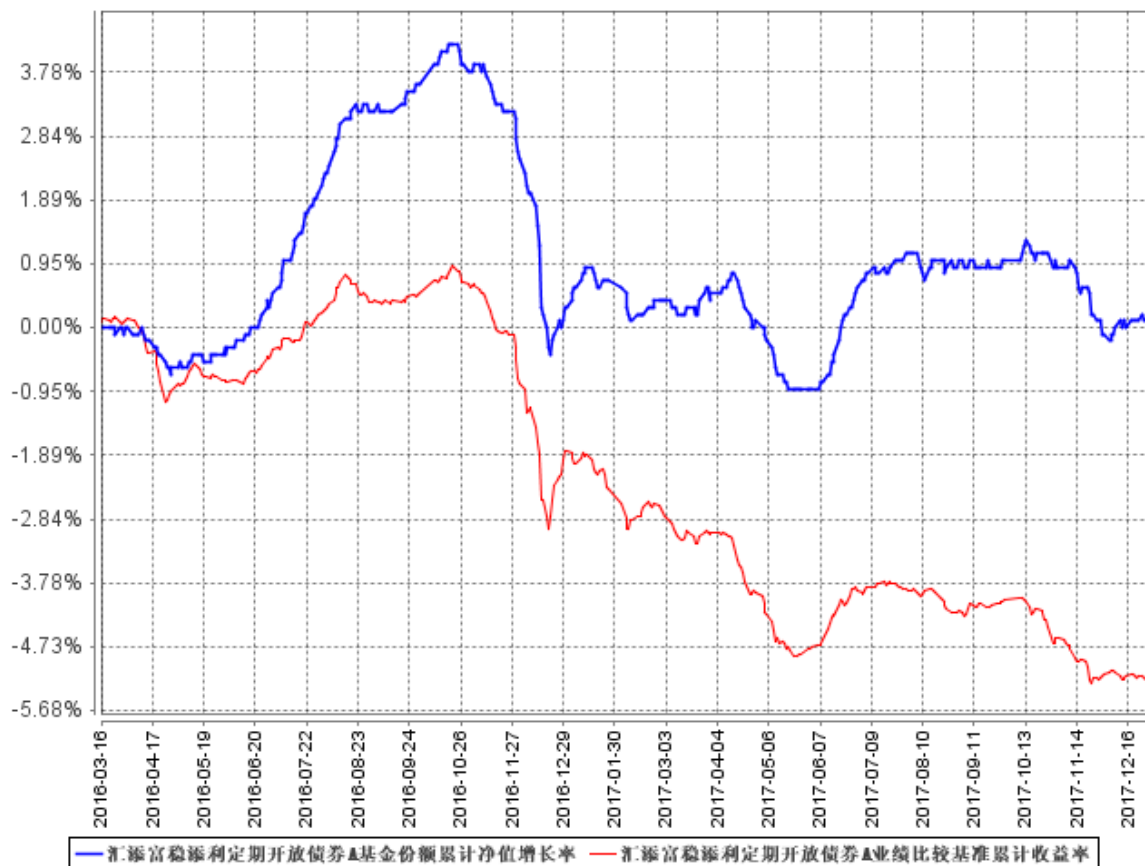

汇添富稳添利定期开放债券C基金份额累计净值增长率与同期业绩比较基准收益率的历史走势对比图

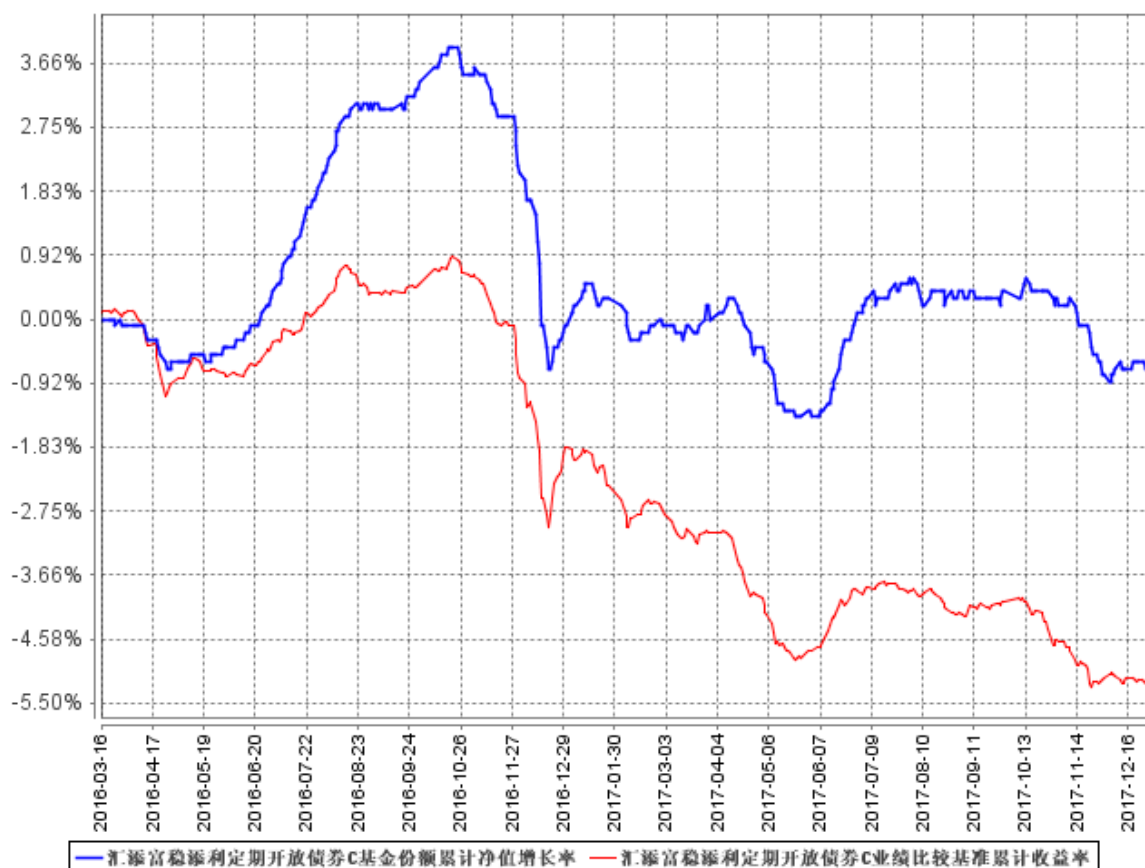

注：本基金建仓期为本《基金合同》生效日（2016年3月16日）起6个月，建仓期结束时各项资产配置比例符合合同约定。

## §4 管理人报告

### 4.1 基金经理（或基金经理小组）简介

| 姓名 | 职务                         | 任本基金的基金经理期限 |      | 证券从业年限 | 说明   |
|----|----------------------------|-------------|------|--------|--|
|    |                            | 任职日期        | 离任日期 |        |  |
| 曾刚 | 汇添富多元收益、可转换债券、实业债券、双利增强债券、 | 2016年3月16日  | -    | 16年    | 国籍：中国。学历：中国科技大学学士，清华大学MBA。业务资格：基金从业资格。从业经历：2008年5月15日至2010年2月5日任华富货币基金的基金经理、2008年5月28日至2011年11月1日任华富收益增强基金的基金经理、 |

|  |  |  |  |   |
|--|--|--|--|---|
|  | <p>汇添富安鑫智选混合、汇添富稳健添利定期开放债券基金、汇添富6月红定期开放债券基金、汇添富盈安保本混合基金、汇添富盈稳保本混合基金、汇添富保鑫保本混合基金、汇添富长添利定期开放债券基金、添富年年益定开混合基金的基金经理，固定收益投资副总监。</p> |  |  | <p>2010年9月8日至2011年11月1日任华富强化回报基金的基金经理。2011年11月加入汇添富基金，现任固定收益投资副总监。2012年5月9日至2014年1月21日任汇添富理财30天基金的基金经理，2012年6月12日至2014年1月21日任汇添富理财60天基金的基金经理，2012年9月18日至今任汇添富多元收益基金的基金经理，2012年10月18日至2014年9月17日任汇添富理财28天基金的基金经理，2013年1月24日至2015年3月31日任汇添富理财21天基金的基金经理，2013年2月7日至今任汇添富可转换债券基金的基金经理，2013年5月29日至2015年3月31日任汇添富理财7天基金的基金经理，2013年6月14日至今任汇添富实业债基金的基金经理，2013年9月12日至2015年3月31日任汇添富现金宝货币基金的基金经理，2013年12月3日至今任汇添富双利增强债券基金的基金经理，2015年11月26日至今任汇添富安鑫智选混合基金的基金经理，2016年2月17日至今任汇添富6月红定期开放债券基金的基金经理，2016年3月16日至今任汇添富稳健添利定期开放债券基金的基金经理，2016年4月19日至今任汇添富盈安保本混合基金的基金经理，2016年8月3日至今任汇添富盈稳保本混合基金的基金经理，</p> |
|--|--|--|--|---|

|     |   |                 |   |      |  |
|-----|---|-----------------|---|------|--|
|     |   |                 |   |      | 2016 年 9 月 29 日至今任汇添富保鑫保本混合基金的基金经理，2016 年 12 月 6 日至今任汇添富长添利定期开放债券基金的基金经理，2017 年 5 月 15 日至今任添富年年益定开混合的基金经理。   |
| 李怀定 | 汇添富季季红定期开放债券基金、汇添富纯债 (LOF) 基金、汇添富达欣混合基金、汇添富盈鑫保本混合基金、汇添富稳健添利定期开放债券基金、汇添富长添利定期开放债券基金、汇添富新睿精选混合基金、汇添富鑫瑞债券基金、添富年年泰定开混合基金、 | 2016 年 3 月 16 日 | - | 10 年 | 国籍：中国。学历：复旦大学经济学博士。相关业务资格：基金从业资格。从业经历：曾任光大证券股份有限公司研究所债券分析师，国信证券股份有限公司经济研究所固定收益高级分析师。2012 年 5 月加入汇添富基金管理股份有限公司任固定收益高级分析师。2015 年 5 月 25 日至今任汇添富增强收益债券基金的基金经理助理，2015 年 11 月 18 日至今任汇添富季季红定期开放债券基金、汇添富纯债 (LOF) 基金（原汇添富互利分级债券基金）的基金经理，2015 年 12 月 2 日至今任汇添富达欣混合基金的基金经理，2016 年 3 月 11 日至今任汇添富盈鑫保本混合基金的基金经理，2016 年 3 月 16 日至今任汇添富稳健添利定期开放债券基金的基金经理，2016 年 12 月 6 日至今任汇添富长添利定期开放债券基金的基金经理，2016 年 12 月 21 日至今任汇添富新睿精选混合基金的基金经理，2016 年 12 月 26 日至今任汇添富鑫瑞债券基金的基金经理，2017 年 4 月 14 日至今任添富年年泰定开混合基金的基金经理，2017 年 9 月 29 日至今任汇 |

|  |                 |  |  |  |                |
|--|-----------------|--|--|--|----------------|
|  | 汇添富睿丰混合基金的基金经理。 |  |  |  | 添富睿丰混合基金的基金经理。 |
|--|-----------------|--|--|--|----------------|

注：1、基金的首任基金经理，其“任职日期”为基金合同生效日，其“离职日期”为根据公司决议确定的解聘日期；

2、非首任基金经理，其“任职日期”和“离任日期”分别指根据公司决议确定的聘任日期和解聘日期；

3、证券从业的含义遵从行业协会《证券业从业人员资格管理办法》的相关规定。

#### 4.2 管理人对报告期内本基金运作遵规守信情况的说明

本基金管理人在本报告期内严格遵守《中华人民共和国证券投资基金法》及其他相关法律法规、证监会规定和本基金合同的约定，本着诚实信用、勤勉尽责的原则管理和运用基金资产，在严格控制风险的基础上，为基金份额持有人谋求最大利益，无损害基金持有人利益的行为。本基金无重大违法、违规行为，本基金投资组合符合有关法规及基金合同的约定。

#### 4.3 公平交易专项说明

##### 4.3.1 公平交易制度的执行情况

本基金管理人高度重视投资者利益保护，根据中国证监会《证券投资基金管理公司公平交易制度指导意见》等法规，借鉴国际经验，建立了健全、有效的公平交易制度体系，形成涵盖开放式基金、特定客户资产管理以及社保与养老委托资产的投资管理，涉及交易所市场、银行间市场等各投资市场，债券、股票、回购等各投资标的，并贯穿分工授权、研究分析、投资决策、交易执行、业绩评估、监督检查各环节的公平交易机制。

本报告期内，基金管理人公平交易制度和公平交易机制实现了流程优化和进一步系统化，确保全程嵌入式风险控制体系的有效运行，包括投资独立决策、研究公平分享、集中交易公平执行、交易严密监控和报告及时分析等在内的公平交易各环节执行情况良好。

本报告期内，通过投资交易监控、交易数据分析以及专项稽核检查，本基金管理人未发现任何违反公平交易的行为。

##### 4.3.2 异常交易行为的专项说明

本报告期内基金管理人管理的所有投资组合参与的交易所公开竞价同日反向交易成交较少



的单边交易量超过该证券当日总成交量 5%的交易次数为 3 次，由于组合投资策略导致，并经过公司内部风控审核。经检查和分析未发现异常情况。

#### 4.4 报告期内基金投资策略和运作分析

四季度经济总体依然保持平稳，尽管整体投资增速在地产和基建带动下持续回落，但民间投资增速持续回暖，尤其是新兴产业与消费相关服务业增长保持较快增长，工业企业盈利在工业品价格持续上涨下也出现明显反弹，经济形势总体好于市场预期。四季度工业品价格指数虽然受去年高基础影响同比有所回落，但受环保督查和原油价格上涨的影响持续在高位运行，尽管消费物价指数保持平稳，但伴随环保限产、原油价格上涨和低基础的影响，通胀压力有所抬升。四季度货币政策整体保持偏紧局面，央行年内第三次上调公开市场利率，资金利率整体保持较高位置，尤其是年末资金利率大幅攀升明显超预期。四季度受资金持续偏紧与高层对经济的乐观表态影响，叠加监管曾策在 11 月之后陆续出台，各类债券收益率大幅上行，国债普遍上行幅度超过 20BP，金融债和信用债普遍上行 50-80BP，信用利差继续走扩。

四季度，组合配置较为灵活，在央行宣布定向降准之后适时降低债了债券配置比例，降低了组合杠杆比例和久期水平。四季度组合期间一度增加了转债配置比例，但前后总体变化不大。

#### 4.5 报告期内基金的业绩表现

截至本报告期末 A 级份额净值为 1.001 元，本报告期基金份额净值增长率为-0.89%；截至本报告期末 C 级份额净值为 0.994 元，本报告期基金份额净值增长率为-1.00%；同期业绩比较基准收益率为-1.15%。

#### 4.6 报告期内基金持有人数或基金资产净值预警说明

报告期内，本基金已连续 60 个工作日基金份额持有人数量不满二百人，根据《公开募集证券投资基金运作管理办法》的有关规定，本基金管理人已向中国证监会报告并提出解决方案。

## §5 投资组合报告

### 5.1 报告期末基金资产组合情况

| 序号 | 项目   | 金额（元） | 占基金总资产的比例（%） |
|----|------|-------|--------------|
| 1  | 权益投资 | -     | -            |

|   |                   |                |        |
|---|-------------------|----------------|--------|
|   | 其中：股票             | -              | -      |
| 2 | 基金投资              | -              | -      |
| 3 | 固定收益投资            | 477,622,404.30 | 97.60  |
|   | 其中：债券             | 477,622,404.30 | 97.60  |
|   | 资产支持证券            | -              | -      |
| 4 | 贵金属投资             | -              | -      |
| 5 | 金融衍生品投资           | -              | -      |
| 6 | 买入返售金融资产          | -              | -      |
|   | 其中：买断式回购的买入返售金融资产 | -              | -      |
| 7 | 银行存款和结算备付金合计      | 1,774,515.55   | 0.36   |
| 8 | 其他资产              | 9,973,286.05   | 2.04   |
| 9 | 合计                | 489,370,205.90 | 100.00 |

## 5.2 报告期末按行业分类的股票投资组合

### 5.2.1 报告期末按行业分类的境内股票投资组合

注：本基金本报告期末未持有境内股票。

### 5.2.2 报告期末按行业分类的港股通投资股票投资组合

注：本基金本报告期末未持有港股通股票。

## 5.3 报告期末按公允价值占基金资产净值比例大小排序的前十名股票投资明细

注：本基金本报告期末未持有股票。

## 5.4 报告期末按债券品种分类的债券投资组合

| 序号 | 债券品种      | 公允价值（元）        | 占基金资产净值比例（%） |
|----|-----------|----------------|--------------|
| 1  | 国家债券      | -              | -            |
| 2  | 央行票据      | -              | -            |
| 3  | 金融债券      | -              | -            |
|    | 其中：政策性金融债 | -              | -            |
| 4  | 企业债券      | 352,673,591.30 | 74.41        |
| 5  | 企业短期融资券   | 30,129,000.00  | 6.36         |
| 6  | 中期票据      | -              | -            |
| 7  | 可转债（可交换债） | 17,189,813.00  | 3.63         |
| 8  | 同业存单      | 77,630,000.00  | 16.38        |
| 9  | 其他        | -              | -            |

|    |    |                |        |
|----|----|----------------|--------|
| 10 | 合计 | 477,622,404.30 | 100.78 |
|----|----|----------------|--------|

### 5.5 报告期末按公允价值占基金资产净值比例大小排序的前五名债券投资明细

| 序号 | 债券代码    | 债券名称      | 数量（张）   | 公允价值（元）       | 占基金资产净值比例（%） |
|----|---------|-----------|---------|---------------|--------------|
| 1  | 139071  | 16 安泰债 01 | 300,000 | 29,457,000.00 | 6.22         |
| 2  | 1680098 | 16 天易专项债  | 300,000 | 28,239,000.00 | 5.96         |
| 3  | 136346  | 16 天建 02  | 278,920 | 25,420,768.80 | 5.36         |
| 4  | 1480461 | 14 渝九龙债   | 300,000 | 24,243,000.00 | 5.12         |
| 5  | 122399  | 15 中投 G1  | 210,000 | 20,832,000.00 | 4.40         |

### 5.6 报告期末按公允价值占基金资产净值比例大小排序的前十名资产支持证券投资明细

注：本基金本报告期末未持有资产支持证券。

### 5.7 报告期末按公允价值占基金资产净值比例大小排序的前五名贵金属投资明细

注：本基金本报告期末未持有贵金属投资。

### 5.8 报告期末按公允价值占基金资产净值比例大小排序的前五名权证投资明细

注：本基金本报告期末未持有权证投资。

### 5.9 报告期末本基金投资的股指期货交易情况说明

注：报告期末本基金无股指期货持仓。

### 5.10 报告期末本基金投资的国债期货交易情况说明

注：本基金本报告期内未投资国债期货。

### 5.11 投资组合报告附注

#### 5.11.1

报告期内本基金投资的前十名证券的发行主体没有被监管部门立案调查，或在报告编制日前一年内受到公开谴责、处罚的情况。

### 5.11.2

本基金投资的前十名股票没有超出基金合同规定的备选股票库。

### 5.11.3 其他资产构成

| 序号 | 名称      | 金额（元）        |
|----|---------|--------------|
| 1  | 存出保证金   | 181,683.41   |
| 2  | 应收证券清算款 | 74,700.71    |
| 3  | 应收股利    | -            |
| 4  | 应收利息    | 9,716,901.93 |
| 5  | 应收申购款   | -            |
| 6  | 其他应收款   | -            |
| 7  | 待摊费用    | -            |
| 8  | 其他      | -            |
| 9  | 合计      | 9,973,286.05 |

### 5.11.4 报告期末持有的处于转股期的可转换债券明细

| 序号 | 债券代码   | 债券名称 | 公允价值(元)      | 占基金资产净值比例(%) |
|----|--------|------|--------------|--------------|
| 1  | 110031 | 航信转债 | 8,188,541.80 | 1.73         |
| 2  | 128012 | 辉丰转债 | 3,224,704.00 | 0.68         |
| 3  | 127003 | 海印转债 | 759,546.70   | 0.16         |

### 5.11.5 报告期末前十名股票中存在流通受限情况的说明

注：本基金本报告期末未持有股票。

## §6 开放式基金份额变动

单位：份

| 项目                        | 汇添富稳添利定期开放债券 A | 汇添富稳添利定期开放债券 C |
|---------------------------|----------------|----------------|
| 报告期期初基金份额总额               | 473,111,529.33 | 116,886.53     |
| 报告期期间基金总申购份额              | -              | -              |
| 减：报告期期间基金总赎回份额            | -              | -              |
| 报告期期间基金拆分变动份额（份额减少以“-”填列） | -              | -              |
| 报告期期末基金份额总额               | 473,111,529.33 | 116,886.53     |

注：总申购份额含红利再投。

## §7 基金管理人运用固有资金投资本基金情况

注：本报告期内基金管理人未运用固有资金投资本基金。

## §8 影响投资者决策的其他重要信息

### 8.1 报告期内单一投资者持有基金份额比例达到或超过 20%的情况

| 投资者类别 | 报告期内持有基金份额变化情况 |                                   |                |      |      | 报告期末持有基金情况     |        |
|-------|----------------|-----------------------------------|----------------|------|------|----------------|--------|
|       | 序号             | 持有基金份额比例达到或者超过 20%的时间区间           | 期初份额           | 申购份额 | 赎回份额 | 持有份额           | 份额占比   |
| 机构    | 1              | 2017 年 10 月 1 日至 2017 年 12 月 31 日 | 472,538,783.36 | 0.00 | 0.00 | 472,538,783.36 | 99.85% |
| 个人    | -              | -                                 | -              | -    | -    | -              | -      |

#### 产品特有风险

##### 1、持有人大会投票权集中的风险

当基金份额集中度较高时，少数基金份额持有人所持有的基金份额占比较高，其在召开持有人大会并对审议事项进行投票表决时可能拥有较大话语权。

##### 2、巨额赎回的风险

持有基金份额比例较高的投资者大量赎回时，更容易触发巨额赎回条款，基金份额持有人将可能无法及时赎回所持有的全部基金份额。

##### 3、基金规模较小导致的风险

持有基金份额比例较高的投资者集中赎回后，可能导致基金规模较小，基金持续稳定运作可能面临一定困难。本基金管理人将继续勤勉尽责，执行相关投资策略，力争实现投资目标。

##### 4、基金净值大幅波动的风险

持有基金份额比例较高的投资者大额赎回时，基金管理人进行基金财产变现可能会对基金资产净值造成较大波动。

##### 5、提前终止基金合同的风险

持有基金份额比例较高的投资者集中赎回后，可能导致在其赎回后本基金资产规模长期低于 5000 万元，进而可能导致本基金终止、转换运作方式或其他基金合并。

## §9 备查文件目录

### 9.1 备查文件目录

- 1、中国证监会批准汇添富稳健添利定期开放债券型证券投资基金募集的文件；
- 2、《汇添富稳健添利定期开放债券型证券投资基金基金合同》；
- 3、《汇添富稳健添利定期开放债券型证券投资基金托管协议》；
- 4、基金管理人业务资格批件、营业执照；
- 5、报告期内汇添富稳健添利定期开放债券型证券投资基金在指定报刊上披露的各项公告；
- 6、中国证监会要求的其他文件。

### 9.2 存放地点

上海市富城路 99 号震旦国际大楼 21 楼 汇添富基金管理股份有限公司

### 9.3 查阅方式

投资者可于本基金管理人办公时间预约查阅，或登录基金管理人网站 [www.99fund.com](http://www.99fund.com) 查阅，还可拨打基金管理人客户服务中心电话：400-888-9918 查询相关信息。

汇添富基金管理股份有限公司

2018 年 1 月 22 日