

招商增荣灵活配置混合型证券投资基金 (LOF) 2017 年年度报告摘要

2017 年 12 月 31 日

基金管理人：招商基金管理有限公司

基金托管人：浙商银行股份有限公司

送出日期：2018 年 3 月 30 日

§1 重要提示

基金管理人的董事会、董事保证本报告所载资料不存在虚假记载、误导性陈述或重大遗漏，并对其内容的真实性、准确性和完整性承担个别及连带的法律责任。本年度报告已经三分之二以上独立董事签字同意，并由董事长签发。

基金托管人浙商银行股份有限公司根据本基金合同规定，于 2018 年 3 月 29 日复核了本报告中的财务指标、净值表现、利润分配情况、财务会计报告、投资组合报告等内容，保证复核内容不存在虚假记载、误导性陈述或者重大遗漏。

基金管理人承诺以诚实信用、勤勉尽责的原则管理和运用基金资产，但不保证基金一定盈利。

基金的过往业绩并不代表其未来表现。投资有风险，投资者在作出投资决策前应仔细阅读本基金的招募说明书及其更新。

本年度报告摘要摘自年度报告正文，投资者欲了解详细内容，应阅读年度报告正文。

本报告财务资料已经审计，德勤华永会计师事务所（特殊普通合伙）为本基金出具了 2017 年度无保留意见的审计报告，请投资者注意阅读。

本报告期自 2017 年 1 月 1 日起至 12 月 31 日止。

§2 基金简介

2.1 基金基本情况

基金简称	招商增荣灵活配置混合（LOF）
场内简称	招商增荣
基金主代码	161727
基金运作方式	契约型基金。基金合同生效后，在封闭期内不开放申购、赎回业务，但投资人可在本基金上市交易后通过深圳证券交易所转让基金份额。封闭期届满后，本基金转换为上市开放式基金（LOF）。
基金合同生效日	2016 年 6 月 3 日
基金管理人	招商基金管理有限公司
基金托管人	浙商银行股份有限公司
报告期末基金份额总额	544,461,063.28 份
基金合同存续期	不定期
基金份额上市的证券交易所	深圳证券交易所
上市日期	2016 年 7 月 7 日

2.2 基金产品说明

投资目标	在有效控制风险的前提下，通过股票与债券等资产的合理配置，力争实现基金资产的持续稳健增值。
投资策略	<p>资产配置策略：本基金的资产配置将根据宏观经济形势、金融要素运行情况、中国经济发展情况，在权益类资产、固定收益类资产和现金三大类资产类别间进行相对灵活的配置，并根据风险的评估和建议适度调整资产配置比例。</p> <p>股票投资策略：本基金以价值投资理念为导向，采取“自上而下”的多主题投资和“自下而上”的个股精选方法，灵活运用多种股票投资策略并积极参与新股认购，深度挖掘经济结构转型过程中具有核心竞争力和发展潜力的行业和公司，实现基金资产的长期稳定增值。</p> <p>债券投资策略：本基金采用的固定收益品种主要投资策略包括：久期策略、期限结构策略和个券选择策略等。</p> <p>权证投资策略：本基金对权证资产的投资主要是通过分析影响权证内在价值最重要的两种因素——标的资产价格以及市场隐含波动率的变化，灵活构建避险策略，波动率差策略以及套利策略。</p> <p>国债期货投资策略：本基金参与国债期货投资是为了有效控制债券市场的系统性风险，本基金将根据风险管理原则，以套期保值为主要目的，适度运用国债期货提高投资组合运作效率。</p> <p>股指期货投资策略：本基金采取套期保值的方式参与股指期货的投资交易，以管理市场风险和调节股票仓位为主要目的。</p> <p>中小企业私募债券投资策略：中小企业私募债具有票面利率较高、信用风险较大、二级市场流动性较差等特点。因此本基金审慎投资中小企业私募债券。</p>
业绩比较基准	沪深 300 指数收益率×50%+中债综合指数收益率×50%

风险收益特征	本基金是混合型基金，在证券投资基金中属于预期风险收益水平中等的投资品种，预期收益和预期风险高于货币市场基金和债券型基金，低于股票型基金。
--------	--

2.3 基金管理人和基金托管人

项目		基金管理人	基金托管人
名称		招商基金管理有限公司	浙商银行股份有限公司
信息披露 负责人	姓名	潘西里	朱巍
	联系电话	0755-83196666	0571-87659806
	电子邮箱	cmf@cmfchina.com	zhuwei@czbank.com
客户服务电话		400-887-9555	95527
传真		0755-83196475	0571-87659965

2.4 信息披露方式

登载基金年度报告正文的管理人互联网网址	http://www.cmfchina.com
基金年度报告备置地点	基金管理人、基金托管人处

§ 3 主要财务指标、基金净值表现及利润分配情况

3.1 主要会计数据和财务指标

金额单位：人民币元

3.1.1 期间数据和指标	2017 年	2016 年 6 月 3 日(基金合同生效日) -2016 年 12 月 31 日
本期已实现收益	17,614,010.75	8,721,242.85
本期利润	38,088,330.77	-5,411,261.65
加权平均基金份额本期利润	0.0327	-0.0045
本期基金份额净值增长率	3.82%	-0.40%
3.1.2 期末数据和指标	2017 年末	2016 年末
期末可供分配基金份额利润	0.0202	-0.0045
期末基金资产净值	562,861,302.18	1,206,019,980.46
期末基金份额净值	1.034	0.996

注：1、所述基金业绩指标不包括持有人认购或交易基金的各项费用，计入费用后实际收益水平要低于所列数字；

2、本期已实现收益指基金本期利息收入、投资收益、其他收入（不含公允价值变动收益）扣除相关费用后的余额，本期利润为本期已实现收益加上本期公允价值变动收益；

3、对期末可供分配利润，采用期末资产负债表中未分配利润与未分配利润中已实现部分的

孰低数。

3.2 基金净值表现

3.2.1 基金份额净值增长率及其与同期业绩比较基准收益率的比较

阶段	份额净值增长率①	份额净值增长率标准差②	业绩比较基准收益率③	业绩比较基准收益率标准差④	①—③	②—④
过去三个月	1.87%	0.16%	1.96%	0.40%	-0.09%	-0.24%
过去六个月	2.68%	0.18%	4.25%	0.35%	-1.57%	-0.17%
过去一年	3.82%	0.21%	8.60%	0.32%	-4.78%	-0.11%
自基金合同生效起至今	3.40%	0.17%	10.57%	0.36%	-7.17%	-0.19%

3.2.2 自基金合同生效以来基金份额累计净值增长率变动及其与同期业绩比较基准收益率变动的比较

招商增荣混合基金份额累计净值增长率与同期业绩比较基准收益率的历史走势对比图

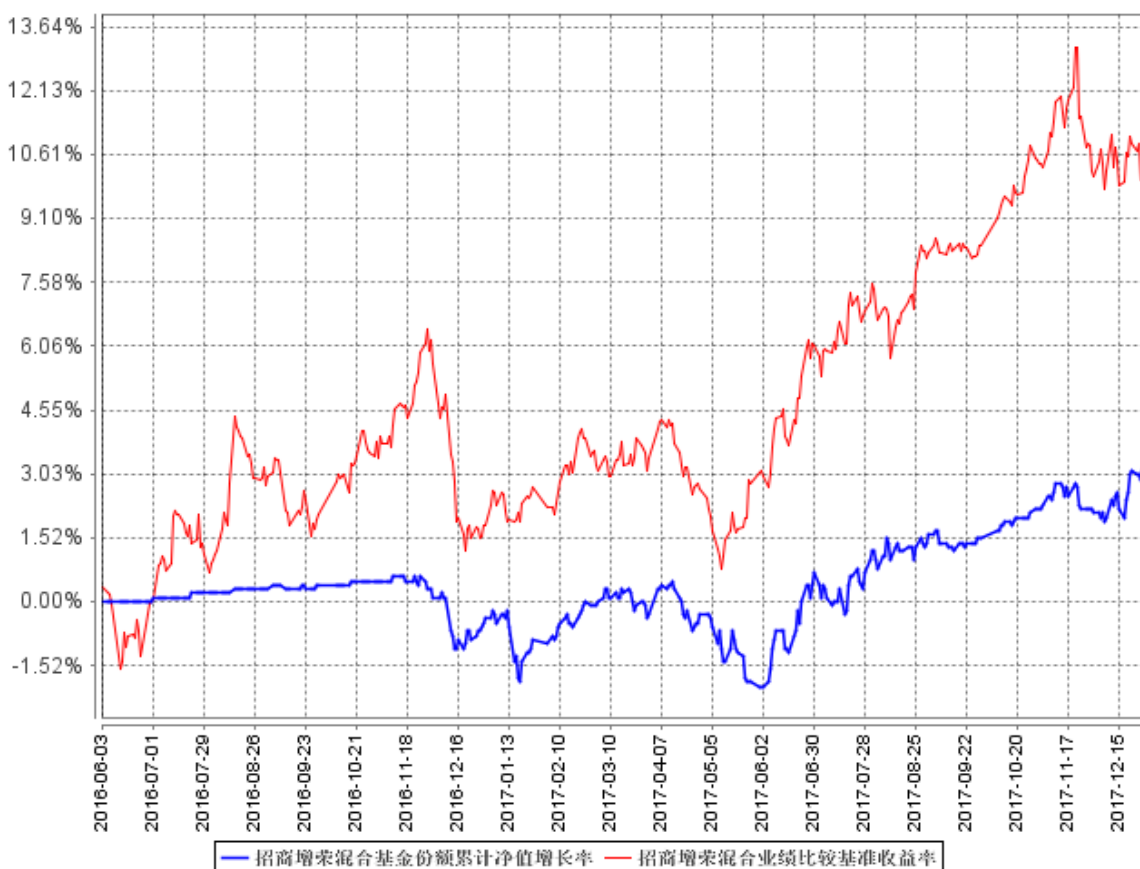

3.2.3 自基金合同生效以来基金每年净值增长率及其与同期业绩比较基准收益率的比较

招商增荣混合自基金合同生效以来基金每年净值增长率及其与同期业绩比较基准收益率的对比图

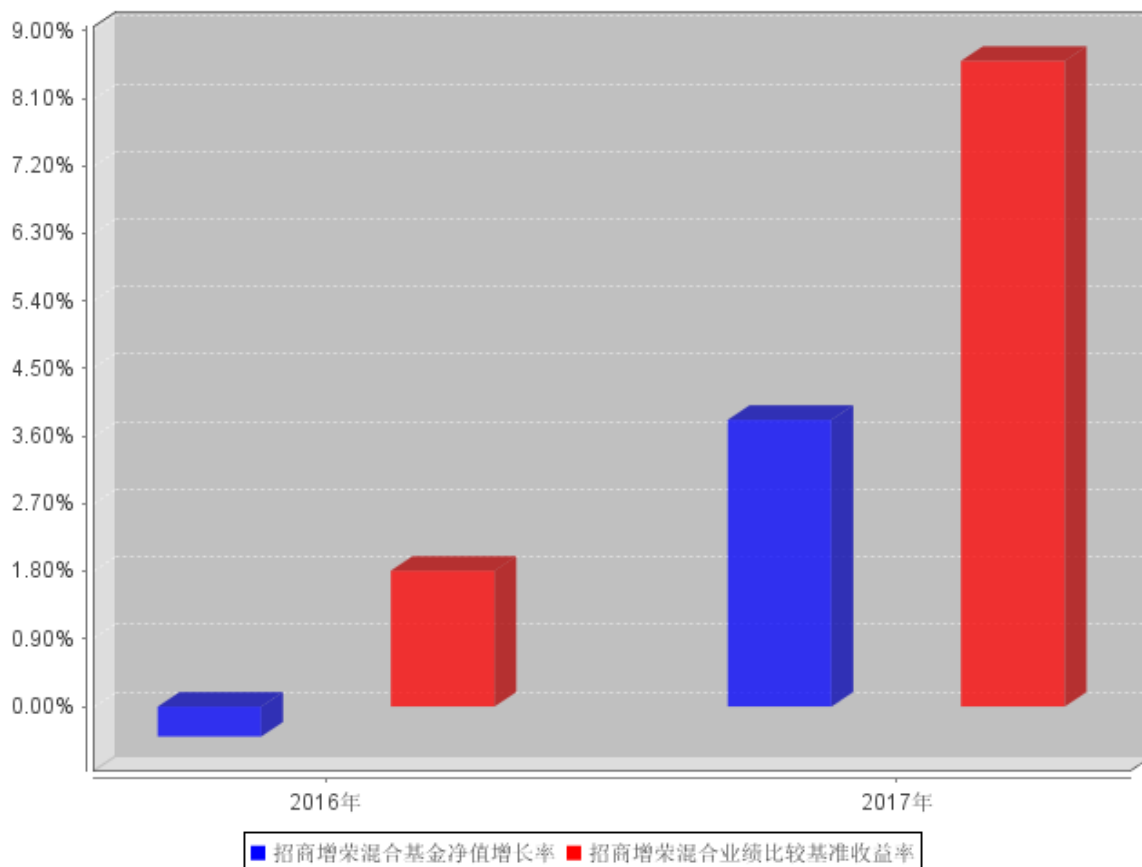

注：本基金合同于2016年6月3日生效，截止2016年12月31日成立未满1年，故成立当年的净值增长率按当年实际存续期计算。

3.3 过去三年基金的利润分配情况

本基金于2016年6月3日成立，自基金合同生效日以来未进行利润分配。

§4 管理人报告

4.1 基金管理人及基金经理情况

4.1.1 基金管理人及其管理基金的经验

招商基金管理有限公司于2002年12月27日经中国证监会【2002】100号文批准设立。目前，公司新增注册资本金至人民币13.1亿元，招商银行股份有限公司持有公司全部股权的55%，招商证券股份有限公司持有公司全部股权的45%。

招商基金管理有限公司首批获得企业年金基金投资管理人资格、基本养老保险基金投资管理

资格；2004年获得全国社保基金投资管理人资格；同时拥有QDII（合格境内机构投资者）资格、专户理财（特定客户资产管理计划）资格。

2017年度获奖情况如下：

Morningstar 晨星(中国)2017年度普通债券型基金奖提名（招商安心收益债券）

金牛奖·三年期开放式债券型持续优胜金牛基金（招商产业债券）《中国证券报》

金基金·股票投资回报基金管理公司奖《上海证券报》

金基金·一年期债券基金奖（招商双债增强（LOF））《上海证券报》

金基金·三年期债券型基金奖（招商产业债券）《上海证券报》

明星基金奖·三年持续回报积极债券型明星基金（招商安瑞进取债券）《证券时报》

明星基金奖·三年持续回报普通债券型明星基金（招商产业债券）《证券时报》

明星基金奖·2016年度平衡混合型明星基金（招商制造业混合）《证券时报》

明星基金奖·2016年度绝对收益明星基金（招商丰融混合）《证券时报》

金帆奖·2017年度基金管理公司《21世纪经济报道》

金鼎奖·最佳公募基金公司品牌《每日经济新闻》

年度卓越公募基金《华尔街见闻》

年度十大风云基金产品奖（招商中证白酒指数分级）《大众证券报》

2017年度最佳品牌形象公司《东方财富网》

杰出业绩表现基金产品（招商中证白酒指数分级）《东方财富网》

年度指数投资奖《华夏时报》

基金电商平台杰出用户体验奖《金融界》

4.1.2 基金经理（或基金经理小组）及基金经理助理简介

姓名	职务	任本基金的基金经理（助理）期限		证券从业年限	说明
		任职日期	离任日期		
姚飞军	本基金基金经理	2016年6月3日	-	10	男，经济学硕士。2007年3月加入国泰基金管理有限公司，曾任交易员及交易主管；2012年8月加入长信基金管理有限公司，曾任交易总监及投资决策委员会委员；2015年7月加入招商基金管理有限公司，曾任招商丰凯灵活配置混合型证券投资基金基金经理，现任投资支持与创新部总监兼招商增荣灵活配置混合型证券投资基金（LOF）基金经理。
贾仁栋	离任本基金基	2016年9月7日	2017年12月	11	男，理学硕士。2006年10月加入万家基金管理有限公司研究部，任研究员；2007年11月加入光大

	金经理		27 日		保德信基金管理有限公司投资研究部，任研究员；2010 年 1 月加入国金证券股份有限公司研究所，任行业研究员；2010 年 12 月至 2012 年 12 月于平安养老保险股份有限公司年金投资部工作，任投资经理；2014 年 1 月加入万家共赢资产管理有限公司证券投资部，曾任投资经理；2015 年 7 月加入招商基金管理有限公司投资支持与创新部，曾任投资经理，招商增荣灵活配置混合型证券投资基金（LOF）基金经理，现任招商睿祥定期开放混合型证券投资基金基金经理。
张韵	离任本基金基金经理	2016 年 6 月 3 日	2017 年 6 月 10 日	5	女，理学硕士。2012 年 9 月加入国泰基金管理有限公司，曾任研究员、基金经理助理；2015 年加入招商基金管理有限公司，曾任招商增荣灵活配置混合型证券投资基金（LOF）、招商安润保本混合型证券投资基金、招商兴华灵活配置混合型证券投资基金、招商安达灵活配置混合型证券投资基金基金经理，现任招商安元保本混合型证券投资基金、招商安瑞进取债券型证券投资基金、招商兴福灵活配置混合型证券投资基金、招商丰德灵活配置混合型证券投资基金、招商睿诚定期开放混合型证券投资基金基金经理。

注：1、本基金首任基金经理的任职日期为本基金合同生效日期，后任基金经理的任职日期以及历任基金经理的离任日期为公司相关会议做出决定的公告（生效）日期；

2、证券从业年限计算标准遵从行业协会《证券业从业人员资格管理办法》中关于证券从业人员范围的相关规定。

4.2 管理人对报告期内本基金运作合规守信情况的说明

基金管理人声明：在本报告期内，本基金管理人严格遵守《中华人民共和国证券投资基金法》、《公开募集证券投资基金运作管理办法》等有关法律法规及其各项实施准则的规定以及本基金的基金合同等基金法律文件的约定，本着诚实信用、勤勉尽责的原则管理和运用基金资产，在严格控制风险的前提下，为基金持有人谋求最大利益。本报告期内，基金运作整体合法合规，无损害基金持有人利益的行为。基金的投资范围以及投资运作符合有关法律法规及基金合同的规定。

4.3 管理人对报告期内公平交易情况的专项说明

4.3.1 公平交易制度和控制方法

基金管理人根据《中华人民共和国证券投资基金法》、《公开募集证券投资基金运作管理办法》和《证券投资基金管理公司公平交易制度指导意见》（2011 年修订）的规定，制定了《招商基金管理有限公司公平交易管理办法》，对投资决策的内部控制、交易执行的内部控制、公平交易实施情况的监控与检查稽核、异常交易的监控等进行了规定。为保证各投资组合在投资信息、

投资建议和实施投资决策方面享有公平的机会，基金管理人合理设置了各类资产管理业务之间以及各类资产管理业务内部的组织结构，建立了科学的投资决策体系，加强交易执行环节的内部控制，并通过工作制度、流程和技术手段保证公平交易原则的实现。同时，通过对投资交易行为的监控、分析评估和信息披露来加强对公平交易过程和结果的监督。

4.3.2 公平交易制度的执行情况

基金管理人已建立较完善的研究方法和投资决策流程，确保各投资组合享有公平的投资决策机会。基金管理人建立了所有组合适用的投资对象备选库，制定明确的备选库建立、维护程序。基金管理人拥有健全的投资授权制度，明确投资决策委员会、投资总监、投资组合经理等各投资决策主体的职责和权限划分，投资组合经理在授权范围内可以自主决策，超过投资权限的操作需要经过严格的审批程序。基金管理人的相关研究成果向内部所有投资组合开放，在投资研究层面不存在各投资组合间不公平的问题。

4.3.3 异常交易行为的专项说明

基金管理人严格控制不同投资组合之间的同日反向交易，严格禁止可能导致不公平交易和利益输送的同日反向交易。确因投资组合的投资策略或流动性等需要而发生的同日反向交易，基金管理人要求相关投资组合经理提供决策依据，并留存记录备查，完全按照有关指数的构成比例进行投资的组合等除外。

本报告期内，本基金各项交易均严格按照相关法律法规、基金合同的有关要求执行，本基金管理人所有投资组合参与的交易所公开竞价同日反向交易不存在成交较少的单边交易量超过该证券当日成交量的 5% 的情形。报告期内未发现有可能导致不公平交易和利益输送的重大异常交易行为。

4.4 管理人对报告期内基金的投资策略和业绩表现的说明

4.4.1 报告期内基金投资策略和运作分析

2017 年 A 股市场震荡上行，但结构分化明显。上证综指、深证成指、中小板指分别上涨 6.56%、8.48%、16.73%，创业板指下跌 10.67%。股票投资方面，在严格控制仓位的前提下精选管理优秀的好公司，2017 年主要投资的方向包括消费，5G, 银行，TMT 等，在估值合理的时间买入，在估值明显偏高的时候卖出。2017 年的债券仍然是配置行情，整体经济下行低于预期，监管力度空前强大，去杠杆仍在进行中，所以 2017 年整体仍然控制久期，以配置为主。具体的配置方面，以银行存单和产业债为主。

4.4.2 报告期内基金的业绩表现

报告期内，本基金份额净值增长率为 3.82%，同期业绩基准增长率为 8.60%。

4.5 管理人对宏观经济、证券市场及行业走势的简要展望

2017 年，海外经济持续回升，中国实际 GDP 增速反弹至 6.9%，为 7 年来首次回升，考虑价格因素后全年名义 GDP 增速在 11%以上，为 6 年来新高。随着货币政策维持稳健中性、地产调控延续和地方债务整顿的影响，预计 2018 年经济小幅下滑、流动性维持紧平衡。

展望 2018 年的 A 股市场，我们预计 A 股市场将继续维持震荡市、结构市的格局。股票投资方面，不偏向至上而下的选择行业方向，而是从基本面角度精选个股，延续 2017 年股票投资的思路。

展望 2018 年的债券市场，配置价值已经体现，但是监管可能存在持续超预期的可能性，所以建议仍然以配置为主，仍然可以获得比较高的绝对收益。并且随时等待机会，一旦市场利率开始下行，不要错过建仓的机会。

4.6 管理人对报告期内基金估值程序等事项的说明

报告期内，本基金的估值业务严格按照相关的法律法规、基金合同以及《招商基金管理有限公司基金估值委员会管理制度》进行。基金核算部负责日常的基金资产的估值业务，执行基金估值政策。另外，公司设立由投资和研究部门、风险管理部、基金核算部、法律合规部负责人和基金经理代表组成的估值委员会。公司估值委员会的相关成员均具备相应的专业胜任能力和相关工作经验。公司估值委员会主要负责制定、修订和完善基金估值政策和程序，定期评价现有估值政策和程序的适用性及对估值程序执行情况进行监督。

投资和研究部门以及基金核算部共同负责关注相关投资品种的动态，评判基金持有的投资品种是否处于不活跃的交易状态或者最近交易日后经济环境发生了重大变化或证券发行机构发生了影响证券价格的重大事件，从而确定估值日需要进行估值测算或者调整的投资品种；投资和研究部门定期审核公允价值的确认和计量；研究部提出合理的数量分析模型对需要进行估值测算或者调整的投资品种进行公允价值定价与计量并定期对估值政策和程序进行评价，以保证其持续适用；基金核算部定期审核估值政策和程序的一致性，并负责与托管行沟通估值调整事项；风险管理部负责估值委员会工作流程中的风险控制；法律合规部负责日常的基金估值调整结果的事后复核监督工作；法律合规部与基金核算部共同负责估值调整事项的信息披露工作。

基金经理代表向估值委员会提供估值参考信息，参与估值政策讨论；对需采用特别估值程序的证券，基金及时启动特别估值程序，由公司估值委员会集体讨论议定特别估值方案，咨询会计师事务所的专业意见，并与托管行沟通后由基金核算部具体执行。

本基金管理人参与估值流程各方之间不存在任何重大利益冲突。截止报告期末本基金管理人已与中央国债登记结算有限责任公司、中证指数有限公司签署服务协议，由其按约定提供相关债券品种、流通受限股票的估值参考数据。

4.7 管理人对报告期内基金利润分配情况的说明

根据相关法律法规的规定和基金合同的约定，以及本基金的实际运作情况，本基金报告期未进行利润分配。在符合分红条件的前提下，本基金已实现尚未分配的可供分配收益部分，将严格按照基金合同的约定适时向投资者予以分配。

4.8 报告期内管理人对本基金持有人数或基金资产净值预警情形的说明

报告期内，本基金未发生连续二十个工作日出现基金份额持有人数量不满二百人或者基金资产净值低于五千万元的情形。

§5 托管人报告

5.1 报告期内本基金托管人遵规守信情况声明

本报告期内，本基金托管人在对招商增荣灵活配置混合型证券投资基金（LOF）的托管过程中，严格遵守《证券投资基金法》及其他法律法规和基金合同的有关规定，不存在任何损害基金份额持有人利益的行为，完全尽职尽责地履行了基金托管人应尽的义务。

5.2 托管人对报告期内本基金投资运作遵规守信、净值计算、利润分配等情况的说明

本报告期内，招商增荣灵活配置混合型证券投资基金（LOF）的管理人——招商基金管理有限公司在招商增荣灵活配置混合型证券投资基金（LOF）的投资运作、基金资产净值计算、基金费用开支等问题上，不存在任何损害基金份额持有人利益的行为，在各重要方面的运作严格按照基金合同的规定进行。本报告期内，招商增荣灵活配置混合型证券投资基金（LOF）未进行利润分配。

5.3 托管人对本年度报告中财务信息等内容真实、准确和完整发表意见

本托管人依法对招商基金管理有限公司编制和披露的招商增荣灵活配置混合型证券投资基金（LOF）2017年年度报告中财务指标、净值表现、利润分配情况、财务会计报告、投资组合报告等内容进行了复核，以上内容真实、准确和完整。

§6 审计报告

德勤华永会计师事务所（特殊普通合伙）审计了招商增荣灵活配置混合型证券投资基金（LOF）的财务报表，包括 2017 年 12 月 31 日的资产负债表、2017 年度的利润表、所有者权益（基金净值）变动表以及财务报表附注，并出具了无保留意见的审计报告。

投资者欲了解详细内容，可通过年度报告正文查看审计报告全文。

§7 年度财务报表

7.1 资产负债表

会计主体：招商增荣灵活配置混合型证券投资基金（LOF）

报告截止日：2017 年 12 月 31 日

单位：人民币元

资产	本期末 2017 年 12 月 31 日	上年度末 2016 年 12 月 31 日
资产：		
银行存款	30,134,336.01	43,773,512.93
结算备付金	29,979,459.46	9,962,648.64
存出保证金	1,010,059.66	242,076.12
交易性金融资产	246,746,367.06	873,722,771.97
其中：股票投资	164,770,712.79	200,615,771.97
基金投资	-	-
债券投资	81,975,654.27	673,107,000.00
资产支持证券投资	-	-
贵金属投资	-	-
衍生金融资产	-	-
买入返售金融资产	271,450,357.28	352,658,000.00
应收证券清算款	-	12,477,363.69
应收利息	1,456,821.47	10,546,517.05
应收股利	-	-
应收申购款	7,173.29	-
递延所得税资产	-	-
其他资产	-	-
资产总计	580,784,574.23	1,303,382,890.40
负债和所有者权益	本期末 2017 年 12 月 31 日	上年度末 2016 年 12 月 31 日
负债：		
短期借款	-	-
交易性金融负债	-	-

衍生金融负债	-	-
卖出回购金融资产款	-	65,000,000.00
应付证券清算款	8,229,881.08	30,000,000.00
应付赎回款	8,029,592.39	-
应付管理人报酬	937,552.37	1,532,119.00
应付托管费	93,755.20	153,211.92
应付销售服务费	-	-
应付交易费用	467,507.26	445,368.97
应交税费	-	-
应付利息	-	32,210.05
应付利润	-	-
递延所得税负债	-	-
其他负债	164,983.75	200,000.00
负债合计	17,923,272.05	97,362,909.94
所有者权益：		
实收基金	544,461,063.28	1,211,431,242.11
未分配利润	18,400,238.90	-5,411,261.65
所有者权益合计	562,861,302.18	1,206,019,980.46
负债和所有者权益总计	580,784,574.23	1,303,382,890.40

注：报告截止日 2017 年 12 月 31 日，基金份额净值 1.034 元，基金份额总额 544,461,063.28。

7.2 利润表

会计主体：招商增荣灵活配置混合型证券投资基金（LOF）

本报告期：2017 年 1 月 1 日至 2017 年 12 月 31 日

单位：人民币元

项 目	本期	上年度可比期间
	2017 年 1 月 1 日至 2017 年 12 月 31 日	2016 年 6 月 3 日(基金合同生效日) 至 2016 年 12 月 31 日
一、收入	63,385,142.87	8,406,333.40
1. 利息收入	41,387,666.36	22,719,090.77
其中：存款利息收入	458,300.10	2,121,920.71
债券利息收入	29,685,355.22	10,868,742.26
资产支持证券利息收入	-	-
买入返售金融资产收入	11,244,011.04	9,728,427.80
其他利息收入	-	-
2. 投资收益（损失以“-”填列）	1,023,525.05	-180,404.91
其中：股票投资收益	2,877,783.87	-149,350.32
基金投资收益	-	-
债券投资收益	-5,454,666.51	-101,494.59
资产支持证券投资收益	-	-
贵金属投资收益	-	-
衍生工具收益	-326,720.00	5,580.00

股利收益	3,927,127.69	64,860.00
3. 公允价值变动收益（损失以“-”号填列）	20,474,320.02	-14,132,504.50
4. 汇兑收益（损失以“-”号填列）	-	-
5. 其他收入（损失以“-”号填列）	499,631.44	152.04
减：二、费用	25,296,812.10	13,817,595.05
1. 管理人报酬	17,624,881.84	10,494,311.47
2. 托管费	1,762,488.05	1,049,431.16
3. 销售服务费	-	-
4. 交易费用	4,403,436.00	811,724.48
5. 利息支出	1,044,677.38	1,182,427.94
其中：卖出回购金融资产支出	1,044,677.38	1,182,427.94
6. 其他费用	461,328.83	279,700.00
三、利润总额（亏损总额以“-”号填列）	38,088,330.77	-5,411,261.65
减：所得税费用	-	-
四、净利润（净亏损以“-”号填列）	38,088,330.77	-5,411,261.65

7.3 所有者权益（基金净值）变动表

会计主体：招商增荣灵活配置混合型证券投资基金（LOF）

本报告期：2017 年 1 月 1 日至 2017 年 12 月 31 日

单位：人民币元

项目	本期 2017 年 1 月 1 日至 2017 年 12 月 31 日		
	实收基金	未分配利润	所有者权益合计
一、期初所有者权益（基金净值）	1,211,431,242.11	-5,411,261.65	1,206,019,980.46
二、本期经营活动产生的基金净值变动数（本期利润）	-	38,088,330.77	38,088,330.77
三、本期基金份额交易产生的基金净值变动数（净值减少以“-”号填列）	-666,970,178.83	-14,276,830.22	-681,247,009.05
其中：1. 基金申购款	364,821.51	8,817.88	373,639.39
2. 基金赎回款	-667,335,000.34	-14,285,648.10	-681,620,648.44

四、本期向基金份额持有人分配利润产生的基金净值变动（净值减少以“-”号填列）	-	-	-
五、期末所有者权益（基金净值）	544,461,063.28	18,400,238.90	562,861,302.18
项目	上年度可比期间 2016年6月3日(基金合同生效日)至2016年12月31日		
	实收基金	未分配利润	所有者权益合计
一、期初所有者权益（基金净值）	1,211,431,242.11	-	1,211,431,242.11
二、本期经营活动产生的基金净值变动数（本期利润）	-	-5,411,261.65	-5,411,261.65
三、本期基金份额交易产生的基金净值变动数（净值减少以“-”号填列）	-	-	-
其中：1. 基金申购款	-	-	-
2. 基金赎回款	-	-	-
四、本期向基金份额持有人分配利润产生的基金净值变动（净值减少以“-”号填列）	-	-	-
五、期末所有者权益（基金净值）	1,211,431,242.11	-5,411,261.65	1,206,019,980.46

报表附注为财务报表的组成部分。

本报告 7.1 至 7.4 财务报表由下列负责人签署：

_____ 金旭 _____	_____ 欧志明 _____	_____ 何剑萍 _____
基金管理人负责人	主管会计工作负责人	会计机构负责人

7.4 报表附注

7.4.1 基金基本情况

招商增荣灵活配置混合型证券投资基金（LOF）（原招商增荣灵活配置混合型证券投资基金，以下简称“本基金”）系由基金管理人招商基金管理有限公司依照《中华人民共和国证券投资基金法》、《招商增荣灵活配置混合型证券投资基金基金合同》及其他有关法律法规的规定，经中国证券监督管理委员会（以下简称“中国证监会”）证监许可[2016]724号文准予公开募集注册。

本基金为契约型基金，存续期限为不定期。基金合同生效后，在封闭期内不开放申购、赎回业务，但投资人可在本基金上市交易后通过深圳证券交易所转让基金份额。封闭期届满后，本基金转换为上市开放式基金(LOF)。本基金首次设立募集基金份额为 1,211,431,242.11 份，经德勤华永会计师事务所(特殊普通合伙)验证，并出具了编号为德师报(验)字(16)第 0420 号验资报告。《招商增荣灵活配置混合型证券投资基金（LOF）基金合同》(以下简称“基金合同”)于 2016 年 6 月 3 日正式生效。本基金的基金管理人为招商基金管理有限公司，基金托管人为浙商银行股份有限公司(以下简称“浙商银行”)。

本基金封闭期为自基金合同生效之日起至 18 个月后对应日前一个工作日止期间。2017 年 12 月 2 日，本基金转为上市开放式基金(LOF)，基金名称变更为“招商增荣灵活配置混合型证券投资基金（LOF）”。

根据《中华人民共和国证券投资基金法》、截至报告期末最新公告的基金合同及《招商增荣灵活配置混合型证券投资基金（LOF）更新的招募说明书》的有关规定，本基金的投资范围主要为具有良好流动性的金融工具，包括国内依法发行、上市的股票(包括主板、中小板、创业板及其他经中国证监会核准发行上市的股票)、债券(包括国债、央行票据、金融债、企业债、公司债、可转债(含可分离交易可转换债券)、次级债、短期融资券、中期票据、中小企业私募债券等)、资产支持证券、债券回购、银行存款、货币市场工具、股指期货、国债期货、权证以及法律法规或中国证监会允许基金投资的其它金融工具(但须符合中国证监会的相关规定)。本基金的投资组合为：封闭期内股票资产占基金资产的比例范围为 0%-100%；转换为上市开放式基金(LOF)后基金总资产不得超过基金净资产的 140%，股票资产占基金资产的比例范围为 0%-95%；投资于权证的比例不超过基金资产的 3%。在封闭期内，每个交易日日终在扣除国债期货和股指期货合约需缴纳的交易保证金后，应当保持不低于交易保证金一倍的现金。转换为上市开放式基金(LOF)后，每个交易日日终在扣除国债期货和股指期货合约需缴纳的交易保证金后，现金或到期日在一年以内的政府债券投资比例合计不低于基金资产净值的 5%。本基金的业绩比较基准为沪深 300 指数收益率×50%+中债综合指数收益率×50%。

7.4.2 会计报表的编制基础

本基金的财务报表按照财政部颁布的企业会计准则及相关规定(以下简称“企业会计准则”)以及中国证监会发布的关于基金行业实务操作的有关规定编制，同时在具体会计核算和信息披露方面也参考了中国证券投资基金业协会发布的若干基金行业实务操作。

7.4.3 遵循企业会计准则及其他有关规定的声明

本基金财务报表的编制符合企业会计准则和中国证监会发布的关于基金行业实务操作的有关

规定的要求，真实、完整地反映了本基金 2017 年 12 月 31 日的财务状况以及 2017 年度的经营成果和基金净值变动情况。

7.4.4 本报告期所采用的会计政策、会计估计与最近一期年度报告相一致的说明

报告期所采用的会计政策、会计估计与 2016 年度报告相一致。

7.4.5 会计政策和会计估计变更以及差错更正的说明

7.4.5.1 会计政策变更的说明

本基金本报告期内无需说明的重大会计政策变更。

7.4.5.2 会计估计变更的说明

为确保证券投资基金估值的合理性和公允性，根据《中国证券监督管理委员会关于证券投资基金估值业务的指导意见》（证监会公告[2017]13 号）和中国证券投资基金业协会发布的《证券投资基金投资流通受限股票估值指引（试行）》（中基协发[2017]6 号）相关规定，本基金自 2017 年 12 月 5 日起，对所持有的流通受限股票的估值方法进行调整，新的估值方法考虑了估值日在证券交易所上市交易的同一股票的公允价值以及该流通受限股票剩余限售期对应的流动性折扣的影响。于 2017 年 12 月 5 日，相关会计估计调整对基金资产净值的影响不超过 0.25%。

7.4.5.3 差错更正的说明

本基金本报告期内无需说明的重大会计差错更正。

7.4.6 税项

根据财政部、国家税务总局财税[2004]78 号文《关于证券投资基金税收政策的通知》、财税[2005]103 号文《关于股权分置试点改革有关税收政策问题的通知》、财税[2008]1 号《财政部、国家税务总局关于企业所得税若干优惠政策的通知》、2008 年 9 月 18 日《上海、深圳证券交易所关于做好证券交易印花税征收方式调整工作的通知》、财税[2012]85 号《关于实施上市公司股息红利差别化个人所得税政策有关问题的通知》、财税[2014]48 号《关于实施全国中小企业股份转让系统挂牌公司股息红利差别化个人所得税政策有关问题的通知》、财税[2015]101 号《关于上市公司股息红利差别化个人所得税政策有关问题的通知》、财税[2016]36 号《关于全面推开营业税改征增值税试点的通知》、财税[2016]140 号《关于明确金融房地产开发教育辅助服务等增值税政策的通知》、财税[2017]56 号《关于资管产品增值税有关问题的通知》、财税[2017]90 号《关于租入固定资产进项税额抵扣等增值税政策的通知》及其他相关税务法规和实务操作，主要税项列示如下：

- 1) 证券投资基金(封闭式证券投资基金，开放式证券投资基金)管理人运用基金买卖股票、

债券免征营业税和增值税；2018年1月1日起，公开募集证券投资基金运营过程中发生的其他增值税应税行为，以基金管理人为增值税纳税人，暂适用简易计税方法，按照3%的征收率缴纳增值税。

2) 对证券投资基金从证券市场中取得的收入，包括买卖股票、债券的差价收入，股权的股息、红利收入，债券的利息收入及其他收入，暂不缴纳企业所得税。

3) 对基金取得的股票股息、红利收入，由上市公司在收到相关扣收税款当月的法定申报期内向主管税务机关申报缴纳；从公开发行和转让市场取得的上市公司股票，持股期限在1个月以内(含1个月)的，其股息红利所得全额计入应纳税所得额；持股期限在1个月以上至1年(含1年)的，暂减按50%计入应纳税所得额；持股期限超过1年的，股息红利所得暂免征收个人所得税。上述所得统一适用20%的税率计征个人所得税。

4) 对基金取得的债券利息收入，由发行债券的企业在向基金支付上述收入时代扣代缴20%的个人所得税，暂不缴纳企业所得税。

5) 对于基金从事A股买卖，出让方按0.10%的税率缴纳证券(股票)交易印花税，对受让方不再缴纳印花税。

7.4.7 关联方关系

关联方名称	与本基金的关系
招商基金管理有限公司	基金管理人
浙商银行	基金托管人
招商银行股份有限公司(以下简称“招商银行”)	基金管理人的股东
招商证券股份有限公司(以下简称“招商证券”)	基金管理人的股东
招商财富资产管理有限公司(以下简称“招商财富”)	基金管理人的全资子公司
招商资产管理(香港)有限公司	基金管理人的全资子公司

注：本报告期内存在控制关系或其他重大利害关系的关联方未发生变化。

7.4.8 本报告期及上年度可比期间的关联方交易

7.4.8.1 通过关联方交易单元进行的交易

7.4.8.1.1 股票交易

本基金本报告期内及上年度可比期间无通过关联方交易单元进行的股票交易。

7.4.8.1.2 债券交易

本基金本报告期内及上年度可比期间无通过关联方交易单元进行的债券交易。

7.4.8.1.3 债券回购交易

本基金本报告期内及上年度可比期间无通过关联方交易单元进行的债券回购交易。

7.4.8.1.4 权证交易

本基金本报告期内及上年度可比期间无通过关联方交易单元进行的权证交易。

7.4.8.1.5 应支付关联方的佣金

本基金本报告期内及上年度可比期间无应支付关联方的佣金。

7.4.8.2 关联方报酬

7.4.8.2.1 基金管理费

单位：人民币元

项目	本期 2017年1月1日至2017年 12月31日	上年度可比期间 2016年6月3日(基金合同生效日) 至2016年12月31日
当期发生的基金应支付的管理费	17,624,881.84	10,494,311.47
其中：支付销售机构的客户维护费	7,267,681.46	4,546,032.36

注：支付基金管理人招商基金管理有限公司的基金管理人报酬按前一日基金资产净值×1.50%的年费率计提，逐日累计至每月月底，按月支付。其计算公式为：

日基金管理人报酬=前一日基金资产净值×1.50%÷当年天数。

7.4.8.2.2 基金托管费

单位：人民币元

项目	本期 2017年1月1日至2017年 12月31日	上年度可比期间 2016年6月3日(基金合同生效日) 至2016年12月31日
当期发生的基金应支付的托管费	1,762,488.05	1,049,431.16

注：支付基金托管人浙商银行的基金托管费按前一日基金资产净值0.15%的年费率计提，逐日累计至每月月底，按月支付。其计算公式为：

日基金托管费=前一日基金资产净值×0.15%÷当年天数。

7.4.8.3 与关联方进行银行间同业市场的债券(含回购)交易

本基金本报告期内及上年度可比期间无与关联方进行银行间同业市场的债券(含回购)交易。

7.4.8.4 各关联方投资本基金的情况

7.4.8.4.1 报告期内基金管理人运用固有资金投资本基金的情况

本报告期内及上年度可比期间基金管理人无运用固有资金投资本基金的情况。

7.4.8.4.2 报告期末除基金管理人之外的其他关联方投资本基金的情况

本报告期末及上年度末除基金管理人之外的其他关联方无投资本基金的情况。

7.4.8.5 由关联方保管的银行存款余额及当期产生的利息收入

单位：人民币元

关联方名称	本期 2017年1月1日至2017年12月31日		上年度可比期间 2016年6月3日(基金合同生效日)至2016年12月31日	
	期末余额	当期利息收入	期末余额	当期利息收入
	浙商银行	30,134,336.01	294,964.05	43,773,512.93

注：本基金的银行存款由基金托管人浙商银行保管，按银行同业利率计息。

7.4.8.6 本基金在承销期内参与关联方承销证券的情况

本基金本报告期内及上年度可比期间无在承销期内参与关联方承销证券的情况。

7.4.9 期末（2017年12月31日）本基金持有的流通受限证券

7.4.9.1 因认购新发/增发证券而于期末持有的流通受限证券

金额单位：人民币元

7.4.12.1.1 受限证券类别：股票										
证券代码	证券名称	成功认购日	可流通日	流通受限类型	认购价格	期末估值单价	数量 (单位：股)	期末成本总额	期末估值总额	备注
603161	科华控股	2017年12月28日	2018年1月5日	新股流通受限	16.75	16.75	1,239	20,753.25	20,753.25	-
603080	新疆火炬	2017年12月25日	2018年1月3日	新股流通受限	13.60	13.60	1,187	16,143.20	16,143.20	-
7.4.12.1.2 受限证券类别：债券										
证券代码	证券名称	成功认购日	可流通日	流通受限类型	认购价格	期末估值单价	数量 (单位：股)	期末成本总额	期末估值总额	备注
-	-	-	-	-	-	-	-	-	-	-
7.4.12.1.3 受限证券类别：权证										
证券代码	证券名称	成功认购日	可流通日	流通受限类型	认购价格	期末估值单价	数量 (单位：股)	期末成本总额	期末估值总额	备注

-	-	-	-	-	-	-	-	-	-	-
---	---	---	---	---	---	---	---	---	---	---

7.4.9.2 期末持有的暂时停牌等流通受限股票

本基金期末未持有暂时停牌等流通受限股票。

7.4.9.3 期末债券正回购交易中作为抵押的债券

7.4.9.3.1 银行间市场债券正回购

本基金本报告期末无因银行间市场债券正回购交易而抵押的债券。

7.4.9.3.2 交易所市场债券正回购

本基金本报告期末无因交易所市场债券正回购交易而抵押的债券。

7.4.10 有助于理解和分析会计报表需要说明的其他事项

(1) 公允价值

(a) 不以公允价值计量的金融工具

不以公允价值计量的金融资产和负债主要包括应收款项和其他金融负债，其账面价值与公允价值相差很小。

(b) 以公允价值计量的金融工具

(i) 各层次金融工具公允价值

下表按公允价值三个层次列示了以公允价值计量的金融资产工具于 12 月 31 日的账面价值。

单位：人民币元

资产	本期末(2017 年 12 月 31 日)			
	第一层次	第二层次	第三层次	合计
交易性金融资产				
股票投资	164,733,816.34	36,896.45	-	164,770,712.79
债券投资	2,319,654.38	79,655,999.89	-	81,975,654.27
合计	167,053,470.72	79,692,896.34	-	246,746,367.06

单位：人民币元

资产	上年度末(2016 年 12 月 31 日)			
	第一层次	第二层次	第三层次	合计
交易性金融资产				
股票投资	200,126,072.18	489,699.79	-	200,615,771.97
债券投资	-	673,107,000.00	-	673,107,000.00
合计	200,126,072.18	673,596,699.79	-	873,722,771.97

(ii) 公允价值所属层次间的重大变动

对于证券交易所上市的股票和债券，若出现重大事项停牌、交易不活跃(包括涨跌停时的交易不活跃)、或属于非公开发行等情况，本基金分别于停牌日至交易恢复活跃日期间、交易不活跃期间及限售期间根据估值调整中采用的不可观察输入值对于公允价值的影响程度，确定相关股票和债券公允价值应属第二层次或第三层次。

(2) 除公允价值外，截至资产负债表日本基金无需要说明的其他重要事项。

§8 投资组合报告

8.1 期末基金资产组合情况

金额单位：人民币元

序号	项目	金额	占基金总资产的比例 (%)
1	权益投资	164,770,712.79	28.37
	其中：股票	164,770,712.79	28.37
2	基金投资	-	-
3	固定收益投资	81,975,654.27	14.11
	其中：债券	81,975,654.27	14.11
	资产支持证券	-	-
4	贵金属投资	-	-
5	金融衍生品投资	-	-
6	买入返售金融资产	271,450,357.28	46.74
	其中：买断式回购的买入返售金融资产	-	-
7	银行存款和结算备付金合计	60,113,795.47	10.35
8	其他各项资产	2,474,054.42	0.43
9	合计	580,784,574.23	100.00

8.2 期末按行业分类的股票投资组合

8.2.1 报告期末按行业分类的境内股票投资组合

金额单位：人民币元

代码	行业类别	公允价值	占基金资产净值比例 (%)
A	农、林、牧、渔业	-	-
B	采矿业	-	-
C	制造业	118,489,186.65	21.05
D	电力、热力、燃气及水生产和供应业	16,143.20	0.00
E	建筑业	-	-
F	批发和零售业	5,798,000.00	1.03

G	交通运输、仓储和邮政业	11,348,661.94	2.02
H	住宿和餐饮业	-	-
I	信息传输、软件和信息技术服务业	-	-
J	金融业	15,360,000.00	2.73
K	房地产业	13,758,721.00	2.44
L	租赁和商务服务业	-	-
M	科学研究和技术服务业	-	-
N	水利、环境和公共设施管理业	-	-
O	居民服务、修理和其他服务业	-	-
P	教育	-	-
Q	卫生和社会工作	-	-
R	文化、体育和娱乐业	-	-
S	综合	-	-
	合计	164,770,712.79	29.27

8.2.2 报告期末按行业分类的港股通投资股票投资组合

本基金本报告期末未持有港股通投资股票。

8.3 期末按公允价值占基金资产净值比例大小排序的前十名股票投资明细

金额单位：人民币元

序号	股票代码	股票名称	数量（股）	公允价值	占基金资产净值比例（%）
1	002294	信立泰	410,000	18,527,900.00	3.29
2	600887	伊利股份	550,000	17,704,500.00	3.15
3	000703	恒逸石化	747,300	16,119,261.00	2.86
4	000858	五粮液	199,931	15,970,488.28	2.84
5	601939	建设银行	2,000,000	15,360,000.00	2.73
6	601111	中国国航	919,700	11,330,704.00	2.01
7	601100	恒立液压	394,600	10,827,824.00	1.92
8	601155	新城控股	299,970	8,789,121.00	1.56
9	600176	中国巨石	537,964	8,763,433.56	1.56
10	002798	帝王洁具	150,000	8,266,500.00	1.47

注：投资者欲了解本报告期末基金投资的所有股票明细，应阅读刊登于招商基金管理有限公司网站 <http://www.cmfcchina.com> 上的年度报告正文。

8.4 报告期内股票投资组合的重大变动

8.4.1 累计买入金额超出期初基金资产净值 2% 或前 20 名的股票明细

金额单位：人民币元

序号	股票代码	股票名称	本期累计买入金额	占期初基金资产净值
----	------	------	----------	-----------

				比例（%）
1	002215	诺普信	49,076,827.43	4.07
2	600887	伊利股份	46,898,877.56	3.89
3	601318	中国平安	37,626,859.89	3.12
4	002310	东方园林	31,902,035.94	2.65
5	600595	中孚实业	30,326,251.16	2.51
6	600197	伊力特	28,624,956.69	2.37
7	000568	泸州老窖	27,371,925.14	2.27
8	000858	五粮液	27,281,969.25	2.26
9	002372	伟星新材	26,443,142.01	2.19
10	002311	海大集团	25,894,211.62	2.15
11	002456	欧菲科技	25,498,963.40	2.11
12	600900	长江电力	25,428,623.06	2.11
13	600816	安信信托	24,466,573.40	2.03
14	600066	宇通客车	23,082,494.69	1.91
15	000999	华润三九	22,807,446.92	1.89
16	002597	金禾实业	22,560,056.60	1.87
17	600487	亨通光电	21,733,120.24	1.80
18	601398	工商银行	21,449,000.00	1.78
19	002142	宁波银行	21,006,933.96	1.74
20	002635	安洁科技	18,593,003.90	1.54

注：1、买入包括基金二级市场上主动的买入、新股、配股、债转股、换股及行权等获得的股票；

2、基金持有的股票分类为交易性金融资产的，本项的“累计买入金额”按买卖成交金额（成交单价乘以成交数量）填列，不考虑相关交易费用。

8.4.2 累计卖出金额超出期初基金资产净值 2%或前 20 名的股票明细

金额单位：人民币元

序号	股票代码	股票名称	本期累计卖出金额	占期初基金资产净值比例（%）
1	600055	万东医疗	98,195,400.32	8.14
2	601318	中国平安	43,032,402.59	3.57
3	002215	诺普信	40,747,014.48	3.38
4	603085	天成自控	34,204,778.18	2.84
5	600197	伊力特	30,584,251.14	2.54
6	002456	欧菲科技	29,910,032.71	2.48

7	002372	伟星新材	29,256,017.25	2.43
8	600887	伊利股份	29,211,317.94	2.42
9	600595	中孚实业	28,750,216.06	2.38
10	002310	东方园林	28,621,996.25	2.37
11	000568	泸州老窖	28,502,371.86	2.36
12	002311	海大集团	27,173,825.20	2.25
13	600900	长江电力	26,178,445.99	2.17
14	600487	亨通光电	24,438,477.10	2.03
15	002597	金禾实业	23,210,804.80	1.92
16	002460	赣锋锂业	23,131,211.00	1.92
17	000999	华润三九	22,849,808.01	1.89
18	600066	宇通客车	22,527,831.64	1.87
19	600816	安信信托	22,501,207.60	1.87
20	601398	工商银行	21,460,000.00	1.78

注：1、卖出主要指二级市场上主动的卖出、换股、要约收购、发行人回购及行权等减少的股票；

2、基金持有的股票分类为交易性金融资产的，本项“累计卖出金额”按买卖成交金额（成交单价乘以成交数量）填列，不考虑相关交易费用。

8.4.3 买入股票的成本总额及卖出股票的收入总额

单位：人民币元

买入股票成本（成交）总额	1,410,164,545.36
卖出股票收入（成交）总额	1,462,310,915.16

注：1、买入包括基金二级市场上主动的买入、新股、配股、债转股、换股及行权等获得的股票，

卖出主要指二级市场上主动的卖出、换股、要约收购、发行人回购及行权等减少的股票；

2、“买入股票成本（成交）总额”、“卖出股票收入（成交）总额”均按买卖成交金额（成交单价乘以成交数量）填列，不考虑相关交易费用。

8.5 期末按债券品种分类的债券投资组合

金额单位：人民币元

序号	债券品种	公允价值	占基金资产净值比例（%）
1	国家债券	-	-
2	央行票据	-	-
3	金融债券	19,950,000.00	3.54
	其中：政策性金融债	19,950,000.00	3.54
4	企业债券	-	-

5	企业短期融资券	39,958,000.00	7.10
6	中期票据	-	-
7	可转债（可交换债）	2,323,654.27	0.41
8	同业存单	19,744,000.00	3.51
9	其他	-	-
10	合计	81,975,654.27	14.56

8.6 期末按公允价值占基金资产净值比例大小排序的前五名债券投资明细

金额单位：人民币元

序号	债券代码	债券名称	数量 (张)	公允价值	占基金资产净值比例(%)
1	011769014	17 鲁西化工 SCP002	200,000	20,050,000.00	3.56
2	130229	13 国开 29	200,000	19,950,000.00	3.54
3	041753042	17 陕煤化 CP003	200,000	19,908,000.00	3.54
4	111715507	17 民生银行 CD507	200,000	19,744,000.00	3.51
5	113013	国君转债	20,000	2,097,800.00	0.37

8.7 期末按公允价值占基金资产净值比例大小排序的前十名资产支持证券投资明细

本基金本报告期末未持有资产支持证券。

8.8 报告期末按公允价值占基金资产净值比例大小排序的前五名贵金属投资明细

本基金本报告期末未持有贵金属。

8.9 期末按公允价值占基金资产净值比例大小排序的前五名权证投资明细

本基金本报告期末未持有权证。

8.10 报告期末本基金投资的股指期货交易情况说明

8.10.1 报告期末本基金投资的股指期货持仓和损益明细

本基金本报告期末未持有股指期货合约。

8.10.2 本基金投资股指期货的投资政策

本基金采取套期保值的方式参与股指期货的投资交易，以管理市场风险和调节股票仓位为主要目的。

8.11 报告期末本基金投资的国债期货交易情况说明

8.11.1 本期国债期货投资政策

本基金参与国债期货投资是为了有效控制债券市场的系统性风险，本基金将根据风险管理原则，以套期保值为主要目的，适度运用国债期货提高投资组合运作效率。在国债期货投资过程中，基金管理人通过对宏观经济和利率市场走势的分析与判断，并充分考虑国债期货的收益性、流动

性及风险特征，通过资产配置，谨慎进行投资，以调整债券组合的久期，降低投资组合的整体风险。

8.11.2 报告期末本基金投资的国债期货持仓和损益明细

本基金本报告期末未持有国债期货合约。

8.11.3 本期国债期货投资评价

本基金本报告期末未持有国债期货合约。

8.12 投资组合报告附注

8.12.1

报告期内基金投资的前十名证券除 17 民生银行 CD507（证券代码 111715507）、17 陕煤化 CP003（证券代码 041753042）外其他证券的发行主体未有被监管部门立案调查，不存在报告编制日前一年内受到公开谴责、处罚的情形。

1、17 民生银行 CD507（证券代码 111715507）

根据 2017 年 4 月 10 日发布的相关公告，该证券发行人因违规经营被中国银监会处以罚款。

2、17 陕煤化 CP003（证券代码 041753042）

根据 2017 年 7 月 11 日及 2017 年 10 月 20 日发布的相关公告，该证券发行人因涉嫌违反法律法规被陕西省国税局稽查局处以罚款。

对上述证券的投资决策程序的说明：本基金投资上述证券的投资决策程序符合相关法律法规和公司制度的要求。

8.12.2

本基金投资的前十名股票没有超出基金合同规定的备选股票库，本基金管理人从制度和流程上要求股票必须先入库再买入。

8.12.3 期末其他各项资产构成

单位：人民币元

序号	名称	金额
1	存出保证金	1,010,059.66
2	应收证券清算款	-
3	应收股利	-
4	应收利息	1,456,821.47
5	应收申购款	7,173.29
6	其他应收款	-
7	待摊费用	-
8	其他	-
9	合计	2,474,054.42

8.12.4 期末持有的处于转股期的可转换债券明细

本基金本报告期末未持有处于转股期的可转换债券。

8.12.5 期末前十名股票中存在流通受限情况的说明

本基金前十名股票不存在流通受限的情况。

§9 基金份额持有人信息

9.1 期末基金份额持有人户数及持有人结构

份额单位：份

持有人户数 (户)	户均持有的 基金份额	持有人结构			
		机构投资者		个人投资者	
		持有份额	占总份 额比例	持有份额	占总份 额比例
2,520	216,055.98	200,017,500.00	36.74%	344,443,563.28	63.26%

9.2 期末上市基金前十名持有人

序号	持有人名称	持有份额（份）	占上市总份额 比例
1	易方达资产穗鑫专项资产管理计划	200,017,500.00	97.78%
2	徐丽婷	691,603.00	0.34%
3	刘云	395,400.00	0.19%
4	姜贵	300,734.00	0.15%
5	史能	266,900.00	0.13%
6	何惠敏	197,003.00	0.10%
7	龚昕屹	168,014.00	0.08%
8	郭曼	164,010.00	0.08%
9	郝维明	148,002.00	0.07%
10	徐引弟	139,028.00	0.07%

9.3 期末基金管理人的从业人员持有本基金的情况

项目	持有份额总数（份）	占基金总份额比例
基金管理人所有从业人员持有本基金	148,359.59	0.0272%

9.4 期末基金管理人的从业人员持有本开放式基金份额总量区间的情况

项目	持有基金份额总量的数量区间（万份）

本公司高级管理人员、基金投资和研究部门负责人持有本开放式基金	0
本基金基金经理持有本开放式基金	0

§10 开放式基金份额变动

单位：份

基金合同生效日（2016年6月3日）基金份额总额	1,211,431,242.11
本报告期期初基金份额总额	1,211,431,242.11
本报告期基金总申购份额	364,821.51
减：本报告期基金总赎回份额	667,335,000.34
本报告期基金拆分变动份额（份额减少以“-”填列）	-
本报告期期末基金份额总额	544,461,063.28

§ 11 重大事件揭示

11.1 基金份额持有人大会决议

本报告期没有举行基金份额持有人大会。

11.2 基金管理人、基金托管人的专门基金托管部门的重大人事变动

基金管理人监事会主席丁安华先生因工作调动原因辞任公司监事会主席职务。2017年9月15日，经招商基金管理有限公司第五届监事会2017年第二次会议审议通过，选举赵斌先生担任公司第五届监事会主席。

11.3 涉及基金管理人、基金财产、基金托管业务的诉讼

本报告期无涉及本基金管理人、基金财产、基金托管业务的诉讼事项。

11.4 基金投资策略的改变

本报告期基金投资策略无改变。

11.5 为基金进行审计的会计师事务所情况

本报告期本基金的审计事务所无变化，目前德勤华永会计师事务所（特殊普通合伙）已为本基金提供审计服务 2 年，本报告期应支付给德勤华永会计师事务所（特殊普通合伙）的报酬为人民币 50,000.00 元。

11.6 管理人、托管人及其高级管理人员受稽查或处罚等情况

本报告期，基金管理人没有受到监管部门的稽查或处罚，亦未收到关于基金管理人的高级管理人员、托管人及其高级管理人员受到监管部门的稽查或处罚的书面通知或文件。

11.7 基金租用证券公司交易单元的有关情况

11.7.1 基金租用证券公司交易单元进行股票投资及佣金支付情况

金额单位：人民币元

券商名称	交易单元数量	股票交易		应支付该券商的佣金		备注
		成交金额	占当期股票成交总额的比例	佣金	占当期佣金总量的比例	
海通证券	2	1,546,186,951.14	53.95%	1,439,966.24	53.95%	-
长城证券	2	1,320,008,211.84	46.05%	1,229,326.04	46.05%	-

注：基金交易佣金根据券商季度综合评分结果给与分配，券商综合评分根据研究报告质量、路演质量、联合调研质量以及销售服务质量打分，从多家服务券商中选取符合法律规范经营的综合能力靠前的券商给与佣金分配，季度评分和佣金分配分别由专人负责。

11.7.2 基金租用证券公司交易单元进行其他证券投资的情况

金额单位：人民币元

券商名称	债券交易		债券回购交易		权证交易	
	成交金额	占当期债券成交总额的比例	成交金额	占当期债券回购成交总额的比例	成交金额	占当期权证成交总额的比例
海通证券	116,008,971.40	97.72%	3,638,200,000.00	34.14%	-	-
长城证券	2,707,740.00	2.28%	7,018,500,000.00	65.86%	-	-

§12 影响投资者决策的其他重要信息

12.1 报告期内单一投资者持有基金份额比例达到或超过 20%的情况

投资者类别	报告期内持有基金份额变化情况					报告期末持有基金情况	
	序号	持有基金份额比例达到或者超过 20%的时间区间	期初份额	申购份额	赎回份额	持有份额	份额占比
机构	1	20171202-20171231	-	200,017,500.00	-	200,017,500.00	36.74%
个人	-	-	-	-	-	-	-
产品特有风险							
<p>本基金存在单一投资者持有基金份额比例达到或超过 20%的情况，可能会出现集中赎回甚至巨额赎回从而引发基金净值剧烈波动，甚至引发基金的流动性风险，基金管理人可能无法及时变现基金资产以应对基金份额持有人的赎回申请，基金份额持有人可能无法及时赎回持有的全部基金份额。</p>							

招商基金管理有限公司

2018 年 3 月 30 日