

信诚盛世蓝筹混合型证券投资基金 2017 年年度报告

2017 年 12 月 31 日

基金管理人：中信保诚基金管理有限公司

基金托管人：中国建设银行股份有限公司

送出日期：2018 年 3 月 30 日

§ 1 重要提示及目录

1.1 重要提示

基金管理人的董事会、董事保证本报告所载资料不存在虚假记载、误导性陈述或重大遗漏,并对其内容的真实性、准确性和完整性承担个别及连带的法律责任。本年度报告已经三分之二以上独立董事签字同意,并由董事长签发。

基金托管人中国建设银行股份有限公司根据本基金合同规定,于 2018 年 3 月 29 日复核了本报告中的财务指标、净值表现、利润分配情况、财务会计报告、投资组合报告等内容,保证复核内容不存在虚假记载、误导性陈述或者重大遗漏。

基金管理人承诺以诚实信用、勤勉尽责的原则管理和运用基金资产,但不保证基金一定盈利。

基金的过往业绩并不代表其未来表现。投资有风险,投资者在作出投资决策前应仔细阅读本基金的招募说明书及其更新。

本报告期自 2017 年 1 月 1 日起至 12 月 31 日止。

1.2 目录

§ 1	重要提示及目录.....	2
1.1	重要提示.....	2
1.2	目录.....	2
§ 2	基金简介.....	4
2.1	基金基本情况.....	4
2.2	基金产品说明.....	4
2.3	基金管理人和基金托管人.....	4
2.4	信息披露方式.....	5
2.5	其他相关资料.....	5
§ 3	主要财务指标、基金净值表现及利润分配情况.....	5
3.1	主要会计数据和财务指标.....	5
3.2	基金净值表现.....	6
3.3	其他指标.....	7
3.4	过去三年基金的利润分配情况.....	7
§ 4	管理人报告.....	8
4.1	基金管理人及基金经理情况.....	8
4.2	管理人对报告期内本基金运作合规守信情况的说明.....	9
4.3	管理人对报告期内公平交易情况的专项说明.....	10
4.4	管理人对报告期内基金的投资策略和业绩表现的说明.....	10
4.5	管理人对宏观经济、证券市场及行业走势的简要展望.....	11
4.6	管理人内部有关本基金的监察稽核工作情况.....	11
4.7	管理人对报告期内基金估值程序等事项的说明.....	12
4.8	管理人对报告期内基金利润分配情况的说明.....	12
4.9	报告期内管理人对本基金持有人数或基金资产净值预警情形的说明.....	13
§ 5	托管人报告.....	13
5.1	报告期内本基金托管人合规守信情况声明.....	13
5.2	托管人对报告期内本基金投资运作合规守信、净值计算、利润分配等情况的说明.....	13
5.3	托管人对本年度报告中财务信息等内容的真实、准确和完整发表意见.....	13
§ 6	审计报告.....	13
6.1	审计报告基本信息.....	13

6.2	审计报告的基本内容.....	14
§ 7	年度财务报表.....	16
7.1	资产负债表.....	16
7.2	利润表.....	17
7.3	所有者权益（基金净值）变动表.....	19
7.4	报表附注.....	20
§ 8	投资组合报告.....	38
8.1	期末基金资产组合情况.....	38
8.2	期末按行业分类的股票投资组合.....	39
8.3	期末按公允价值占基金资产净值比例大小排序的所有股票投资明细.....	39
8.4	报告期内股票投资组合的重大变动.....	41
8.5	期末按债券品种分类的债券投资组合.....	47
8.6	期末按公允价值占基金资产净值比例大小排序的前五名债券投资明细.....	47
8.7	期末按公允价值占基金资产净值比例大小排序的所有资产支持证券投资明细.....	47
8.8	期末按公允价值占基金资产净值比例大小排序的前五名贵金属投资明细.....	47
8.9	期末按公允价值占基金资产净值比例大小排序的前五名权证投资明细.....	47
8.10	报告期末本基金投资的股指期货交易情况说明.....	47
8.11	报告期末本基金投资的国债期货交易情况说明.....	47
8.12	投资组合报告附注.....	47
§ 9	基金份额持有人信息.....	48
9.1	期末基金份额持有人户数及持有人结构.....	48
9.2	期末上市基金前十名持有人.....	48
9.3	期末基金管理人的从业人员持有本基金的情况.....	48
9.4	期末基金管理人的从业人员持有本开放式基金份额总量区间的情况.....	48
9.5	发起式基金发起资金持有份额情况.....	48
§ 10	开放式基金份额变动.....	48
§ 11	重大事件揭示.....	49
11.1	基金份额持有人大会决议.....	49
11.2	基金管理人、基金托管人的专门基金托管部门的重大人事变动.....	49
11.3	涉及基金管理人、基金财产、基金托管业务的诉讼.....	49
11.4	基金投资策略的改变.....	49
11.5	为基金进行审计的会计师事务所情况.....	49
11.6	管理人、托管人及其高级管理人员受稽查或处罚等情况.....	49
11.7	基金租用证券公司交易单元的有关情况.....	49
11.8	其他重大事件.....	50
§ 12	影响投资者决策的其他重要信息.....	54
12.1	报告期内单一投资者持有基金份额比例达到或超过 20%的情况.....	54
12.2	影响投资者决策的其他重要信息.....	54
§ 13	备查文件目录.....	54
13.1	备查文件名称.....	54
13.2	备查文件存放地点.....	55
13.3	备查文件查阅方式.....	55

§ 2 基金简介

2.1 基金基本情况

基金名称	信诚盛世蓝筹混合型证券投资基金
基金简称	信诚盛世蓝筹混合
场内简称	-
基金主代码	550003
基金运作方式	契约型开放式
基金合同生效日	2008 年 6 月 4 日
基金管理人	中信保诚基金管理有限公司
基金托管人	中国建设银行股份有限公司
报告期末基金份额总额	502,163,802.63 份
基金合同存续期	不定期

2.2 基金产品说明

投资目标	通过投资于较大市值且业绩优良的蓝筹上市公司,追求基金财产的长期稳定增值。
投资策略	本基金投资组合中股票、债券、现金各自的长期均衡比重,依照本基金的特征和风险偏好而确定。本基金定位为混合型基金,其战略性资产配置以股票为主,并不因市场的中短期变化而改变。在不同的市场条件下,本基金允许在一定的范围内作战术性资产配置调整,以规避市场风险。
业绩比较基准	中信标普 50 指数收益率*80%+中证综合债指数收益率*20%
风险收益特征	本基金属于混合型基金,预期风险与预期收益高于债券型基金与货币市场基金,低于股票型基金,属于较高风险、较高收益的品种。

2.3 基金管理人和基金托管人

项目	基金管理人	基金托管人
名称	中信保诚基金管理有限公司	中国建设银行股份有限公司
信息披露负责 姓名	周浩	田青

人	联系电话	021-68649788	010-67595096
	电子邮箱	hao.zhou@citicprufunds.com.cn	tianqingl.zh@ccb.com
客户服务电话		400-666-0066	010-67595096
传真		021-50120888	010-66275853
注册地址		中国(上海)自由贸易试验区世纪大道 8 号上海国金中心汇丰银行大楼 9 层	北京市西城区金融大街 25 号
办公地址		中国(上海)自由贸易试验区世纪大道 8 号上海国金中心汇丰银行大楼 9 层	北京市西城区闹市口大街 1 号院 1 号楼
邮政编码		200120	100033
法定代表人		张翔燕	田国立

注:本基金管理人法定名称于 2017 年 12 月 18 日起变更为“中信保诚基金管理有限公司”。

本基金管理人已于 2017 年 12 月 20 日在中国证监会指定媒介以及公司网站上刊登了公司法定名称变更的公告。

2.4 信息披露方式

本基金选定的信息披露报纸名称	上海证券报、中国证券报、证券时报
登载基金年度报告正文的管理人互联网网址	www.citicprufunds.com.cn
基金年度报告备置地点	基金管理人及基金托管人住所

2.5 其他相关资料

项目	名称	办公地址
会计师事务所	毕马威华振会计师事务所(特殊普通合伙)	北京市东长安街 1 号东方广场东二办公楼八层
注册登记机构	中信保诚基金管理有限公司	中国(上海)自由贸易试验区世纪大道 8 号上海国金中心汇丰银行大楼 9 层

§ 3 主要财务指标、基金净值表现及利润分配情况

3.1 主要会计数据和财务指标

金额单位:人民币元

3.1.1 期间数据和指标	2017 年	2016 年	2015 年
本期已实现收益	86,943,988.63	-5,597,552.09	139,451,501.45
本期利润	198,762,693.88	-16,182,963.38	153,633,412.57
加权平均基金份额本期利润	0.5310	-0.2022	1.3132
本期加权平均净值利润率	22.35%	-8.55%	55.02%
本期基金份额净值增	27.85%	-7.79%	58.23%

长率			
3.1.2 期末数据和指标	2017 年末	2016 年末	2015 年末
期末可供分配利润	644,210,783.30	111,809,771.15	131,999,484.95
期末可供分配基金份额利润	1.2829	1.4633	1.6456
期末基金资产净值	1,264,909,609.85	188,217,729.78	214,237,164.53
期末基金份额净值	2.519	2.463	2.671
3.1.3 累计期末指标	2017 年末	2016 年末	2015 年末
基金份额累计净值增长率	294.49%	208.55%	234.60%

1、上述基金业绩指标不包括持有人认购或交易基金的各项费用，计入费用后实际收益水平要低于所列数字。

2、本期已实现收益指基金本期利息收入、投资收益、其他收入(不含公允价值变动收益)扣除相关费用后的余额，本期利润为本期已实现收益加上本期公允价值变动收益。

3、期末可供分配利润，采用期末资产负债表中未分配利润与未分配利润中已实现部分的孰低数。

3.2 基金净值表现

3.2.1 基金份额净值增长率及其与同期业绩比较基准收益率的比较

阶段	份额净值增长率①	份额净值增长率标准差②	业绩比较基准收益率③	业绩比较基准收益率标准差④	①—③	②—④
过去三个月	3.92%	0.81%	9.39%	0.80%	-5.47%	0.01%
过去六个月	9.62%	0.67%	13.55%	0.68%	-3.93%	-0.01%
过去一年	27.85%	0.59%	30.11%	0.60%	-2.26%	-0.01%
过去三年	86.55%	1.85%	25.05%	1.31%	61.50%	0.54%
过去五年	126.98%	1.63%	68.41%	1.26%	58.57%	0.37%
自基金合同生效起至今	294.49%	1.49%	27.29%	1.35%	267.20%	0.14%

注：自 2015 年 10 月 1 日起，本基金的业绩比较基准由“中信标普 50 指数收益率*80%+中信全债指数收益率*20%”变更为“中信标普 50 指数收益率*80%+中证综合债指数收益率*20%”。

3.2.2 自基金合同生效以来基金份额累计净值增长率变动及其与同期业绩比较基准收益率变动的比较

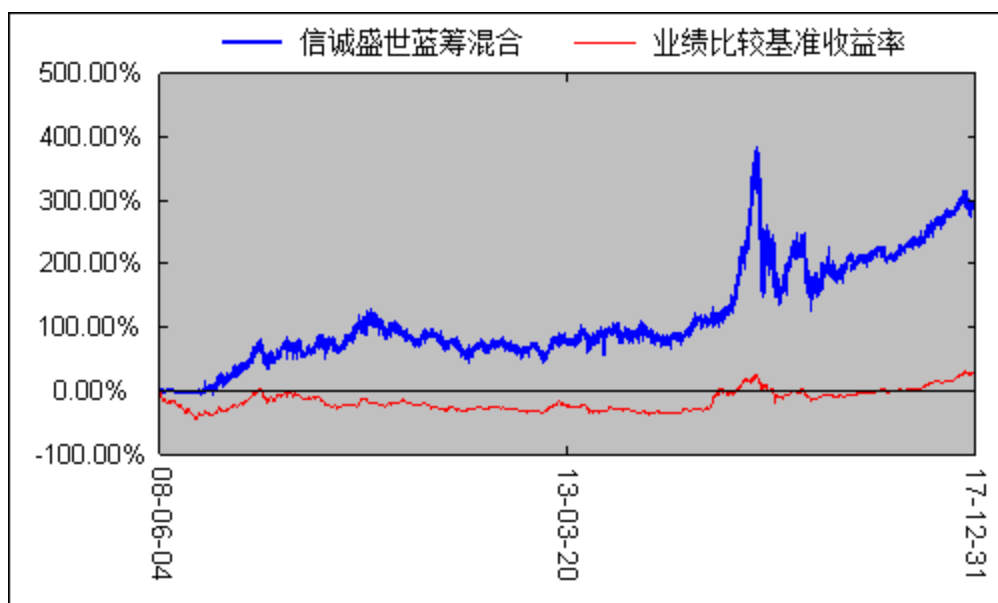

注:1、本基金建仓期自 2008 年 6 月 4 日至 2008 年 12 月 3 日, 建仓期结束时资产配置比例符合本基金基金合同规定。

2、自 2015 年 10 月 1 日起, 本基金的业绩比较基准由“中信标普 50 指数收益率*80%+中信全债指数收益率*20%”变更为“中信标普 50 指数收益率*80%+中证综合债指数收益率*20%”。

3.2.3 过去五年基金每年净值增长率及其与同期业绩比较基准收益率的比较

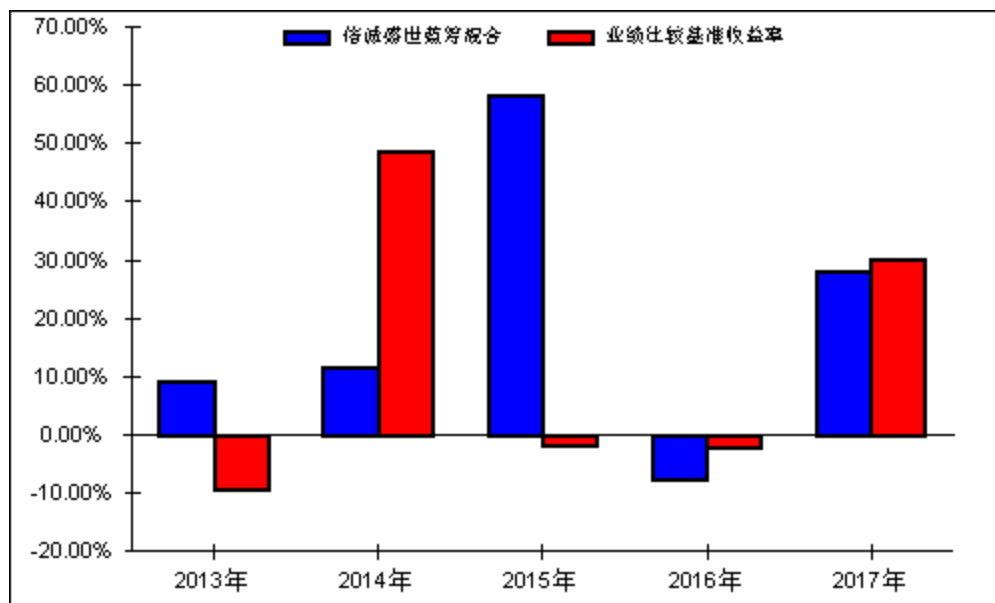

注:合同生效当年按实际存续期计算, 不按整个自然年度进行折算。

3.3 其他指标

3.4 过去三年基金的利润分配情况

单位: 人民币元

年度	每 10 份基金份额分红数	现金形式发放总额	再投资形式发放总额	年度利润分配合计	备注
2017	5.290	518,536,475.37	13,262,418.14	531,798,893.51	本基金本期分红一次。
2016	-	-	-	-	本基金本期未分红。
2015	-	-	-	-	本基金本期未分红。
合计	5.290	518,536,475.37	13,262,418.14	531,798,893.51	本基金最近三年共利润分配一次

§ 4 管理人报告

4.1 基金管理人及基金经理情况

4.1.1 基金管理人及其管理基金的经验

本基金管理人中信保诚基金管理有限公司经中国证监会批准,于 2005 年 9 月 30 日正式成立,注册资本 2 亿元,注册地为上海。公司股东为中信信托有限责任公司、英国保诚集团股份有限公司和中新苏州工业园区创业投资有限公司,各股东出资比例分别为 49%、49%、2%。因业务发展需要,经国家工商行政管理总局核准,本基金管理人法定名称于 2017 年 12 月 18 日起由“信诚基金管理有限公司”变更为“中信保诚基金管理有限公司”。本基金管理人已于 2017 年 12 月 20 日在中国证监会指定媒介以及公司网站上刊登了公司法定名称变更的公告。

截至 2017 年 12 月 31 日,本基金管理人管理的运作中基金为 73 只,分别为信诚四季红混合型证券投资基金、信诚精萃成长混合型证券投资基金、信诚盛世蓝筹混合型证券投资基金、信诚三得益债券型证券投资基金、信诚经典优债债券型证券投资基金、信诚优胜精选混合型证券投资基金、信诚中小盘混合型证券投资基金、信诚深度价值混合型证券投资基金(LOF)、信诚增强收益债券型证券投资基金(LOF)、信诚金砖四国积极配置证券投资基金(LOF)、信诚中证 500 指数分级证券投资基金、信诚货币市场证券投资基金、信诚新机遇混合型证券投资基金(LOF)、信诚全球商品主题证券投资基金(LOF)、信诚沪深 300 指数分级证券投资基金、信诚双盈债券型证券投资基金(LOF)、信诚周期轮动混合型证券投资基金(LOF)、信诚理财 7 日盈债券型证券投资基金、信诚至远灵活配置混合型证券投资基金、信诚优质纯债债券型证券投资基金、信诚新双盈分级债券型证券投资基金、信诚新兴产业混合型证券投资基金、信诚中证 800 医药指数分级证券投资基金、信诚中证 800 有色指数分级证券投资基金、信诚季季定期支付债券性证券投资基金、信诚年年有余定期开放债券型证券投资基金、信诚中证 800 金融指数分级证券投资基金、信诚幸福消费混合型证券投资基金、信诚薪金宝货币市场基金、信诚中证 TMT 产业主题指数分级证券投资基金、信诚新选回报灵活配置混合型证券投资基金、信诚新锐回报灵活配置混合型证券投资基金、信诚新鑫回报灵活配置混合型证券投资基金、信诚新旺回报灵活配置混合型证券投资基金(LOF)、信诚中证信息安全指数分级证券投资基金、信诚中证智能家居指数分级证券投资基金、信诚中证建设工程指数型证券投资基金(LOF)、信诚惠报债券型证券投资基金、信诚鼎利灵活配置混合型证券投资基金(LOF)、信诚稳利债券型证券投资基金、信诚惠盈债券型证券投资基金、信诚稳健债券型证券投资基金、信诚至利灵活配置混合型证券投资基金、信诚惠泽债券型证券投资基金、信诚稳瑞债券型证券投资基金、信诚稳益债券型证券投资基金、信诚至优灵活配置混合型证券投资基金、信诚至裕灵活配置混合型证券投资基金、信诚至鑫灵活配置混合型证券投资基金、信诚至瑞灵活配置混合型证券投资基金、信诚至选灵活配置混合型证券投资基金、信诚景瑞债券型证券投资基金、信诚新悦回报灵活配置混合型证券投资

基金、信诚主题轮动灵活配置混合型证券投资基金、信诚稳丰债券型证券投资基金、信诚永益一年定期开放混合型证券投资基金、信诚稳悦债券型证券投资基金、信诚稳泰债券型证券投资基金、信诚永鑫一年定期开放混合型证券投资基金、信诚永丰一年定期开放混合型证券投资基金、信诚永利一年定期开放混合型证券投资基金、信诚稳鑫债券型证券投资基金、信诚至诚灵活配置混合型证券投资基金、信诚理财 28 日盈债券型证券投资基金、信诚至泰灵活配置混合型证券投资基金、信诚多策略灵活配置混合型证券投资基金 (LOF)、信诚新泽回报灵活配置混合型证券投资基金、信诚新丰回报灵活配置混合型证券投资基金、信诚惠选债券型证券投资基金、信诚量化阿尔法股票型证券投资基金、信诚鼎泰多策略灵活配置混合型证券投资基金 (LOF)、信诚智惠金货币市场基金、信诚至盛灵活配置混合型证券投资基金。另外,信诚月月定期支付债券型证券投资基金已于 2017 年 12 月 12 日进入清算程序、信诚至信灵活配置混合型证券投资基金已于 2017 年 12 月 20 日进入清算程序、信诚至益灵活配置混合型证券投资基金已于 2017 年 12 月 26 日进入清算程序。

4.1.2 基金经理 (或基金经理小组) 及基金经理助理简介

姓名	职务	任本基金的基金经理 (助理) 期限		证券从业年限	说明
		任职日期	离任日期		
吴昊	本基金基金经理, 信诚新机遇混合基金 (LOF) 基金经理	2015 年 11 月 18 日	-	11	经济学硕士, CFA。曾任职于上海申银万国证券研究所有限公司, 担任助理研究员。2010 年 11 月加入中信保诚基金管理有限公司, 担任研究员。现任信诚盛世蓝筹混合基金、信诚新机遇混合基金 (LOF) 基金经理。
聂炜	本基金基金经理, 信诚新机遇混合基金 (LOF) 基金经理	2015 年 4 月 30 日	2017 年 2 月 13 日	9	硕士学位, CFA, 8 年证券、基金从业经验。历任长信基金管理有限公司研究员、华泰柏瑞基金管理有限公司高级研究员。2013 年 4 月加入中信保诚基金管理有限公司, 担任高级研究员职务。

注:1. 上述任职日期、离任日期根据本基金管理人对外披露的任免日期填写。

2. 证券从业的含义遵从行业协会《证券业从业人员资格管理办法》的相关规定。

4.2 管理人对报告期内本基金运作合规守信情况的说明

在本报告期内, 本基金管理人严格按照《证券投资基金法》和其他相关法律法规的规定以及《信诚盛世蓝筹混合型证券投资基金基金合同》、《信诚盛世蓝筹混合型证券投资基金招募说明书》的约定, 本着诚实信用、勤勉尽职的原则管理和运用基金财产。本基金管理人通过不断完善法人治理结构和内部控制制度, 加强内部管理, 规范基金运作。本报告期内, 基金运作合法合规, 没有发生损害基金份额持有人利益的行为。

4.3 管理人对报告期内公平交易情况的专项说明

4.3.1 公平交易制度和控制方法

为使公司管理的不同投资组合得到公平对待,保护投资者合法权益,根据中国证监会颁布的《证券投资基金管理公司公平交易制度指导意见》,公司已制订了《信诚基金管理有限公司公平交易及异常交易管理制度》(“公平交易制度”)作为开展公平交易管理的规则指引,制度适用公司管理所有投资组合(包括公募基金、特定客户资产管理组合),对应的范围包括境内上市股票、债券的一级市场申购、二级市场交易等投资管理活动。

在实际的公平交易管理贯彻落实中,公司在公平交易制度的指引下采用事前、事中、事后的全流程控制方法。事前管理主要包括:已搭建了合理的资产管理业务之间及资产管理业务内的组织架构,健全投资授权制度,设立防火墙,确保各块投资业务、各基金组合投资决策机制的合理合规与相对独立;同时让各业务组合共享必要的研究、投资信息等,确保机会公平。在日常操作上明确一级市场、非集中竞价市场投资的要求与审批流程;借助系统建立投资备选库、交易对手库、基金风格维度库,规范二级市场、集中竞价市场的操作,建立公平交易的制度流程文化环境。事中监控主要包括:公司管理的不同投资组合执行集中交易制度,确保一般情况下不同投资组合向买卖同一证券时需通过交易系统对组合间的交易公平性进行自动化处理,按照时间优先、比例分配的原则在各投资组合间公平分配交易量;同时原则上禁止同日反向交易,如因流动性等问题需要反向交易须经过严格审批和留档。一级市场、非集中竞价市场等的投资则需要经过合理询价、逐笔审批与公平分配。事后管理主要包括:定期对公司管理的不同投资组合的整体收益率差异、分投资类别(股票、债券)的收益率差异进行分析,对连续四个季度期间内、不同时间窗下(日内、3日内、5日内)公司管理的不同投资组合向交易的交易价差,对反向交易等进行价差分析。同时,合规、审计会对公平交易的执行情况做定期检查。相关人员对事后评估报告、合规审计报告进行审阅,签字确认,如有异常情况将及时报送相关部门并做信息披露。

4.3.2 公平交易制度的执行情况

根据中国证监会颁布的《证券投资基金管理公司公平交易制度指导意见》,以及公司拟定的《信诚基金公平交易管理制度》,公司采取了一系列的行动实际落实公平交易管理的各项要求。各部门在公平交易执行中各司其职,投资研究前端不断完善研究方法和投资决策流程,确保各投资组合享有公平的投资决策机会,建立公平交易的制度环境;交易环节加强交易执行的内部控制,利用恒生交易系统公平交易相关程序,及其它的流程控制,确保不同基金在一、二级市场对同一证券交易时的公平;公司同时不断完善和改进公平交易分析系统,在事后加以了严格的行为监控,分析评估以及报告与信息披露。当期公司整体公平交易制度执行情况良好,未发现有违背公平交易的相关情况。

4.3.3 异常交易行为的专项说明

本报告期内,未发现本基金与其它投资组合之间有可能导致不公平交易和利益输送的异常交易。报告期内,未出现参与交易所公开竞价同日反向交易成交较少的单边交易量超过该证券当日成交量 5%的交易(完全复制的指数基金除外)。

4.4 管理人对报告期内基金的投资策略和业绩表现的说明

4.4.1 报告期内基金投资策略和运作分析

2017 年我国经济增长展现出极强的韧性,全年 GDP 增长 6.9%,好于年初市场预期,A 股市场也稳步上涨,上证综指全年上涨 6.6%。2017 年 A 股市场表现出了巨大的结构分化,代表权重股的上证 50 指数和沪深 300 指数全年分别上涨 25.1%和 21.8%,大幅领跑 A 股市场,而代表小盘股的创业板综指和中证 1000 指数全年分别下跌 15.3%和 17.4%,大幅领跌 A 股市场;分行业来看,保险、食品饮料和家电行业全年分别上涨 81.8%、53.9%和 43.0%,大幅领跑市场,纺织服装、传媒和国防军工行业全年分别下跌 23.9%、23.1%和 16.7%,大幅领跌市场。

本基金在 2017 年上半年重点配置了金融、消费板块,下半年重点增配了地产、周期等板块,由于全年平均仓位偏低,全年业绩仍小幅跑输基准。我们会总结经验教训,进一步完善投资分析框架,结合市场环境变化,自上而下寻找成功概率高的投资方向,争取在未来的投资中,给投资者带来相对稳定的长期收

益。

4.4.2 报告期内基金业绩的表现

本年度,本基金净值增长率为 27.85%,业绩比较基准收益率为 30.11%,基金落后业绩比较基准 2.26%。

4.5 管理人对宏观经济、证券市场及行业走势的简要展望

展望 2018 年,中国经济仍面临比较复杂的局面:一方面海外经济同步复苏,为中国经济创造了良好的外部需求环境,但也需要关注美国持续加息以及人民币汇率升值带来的影响;另一方面为了防范化解重大风险,系统性的监管将贯穿全年,国内需求将面临一个边际收紧的货币环境。我们预计 2018 年实际 GDP 增速较 2017 年会有小幅放缓,但名义 GDP 增速可能会有更大幅度的下降,上市公司的盈利增长趋势需要密切跟踪。

2017 年随着金融体系监管加强,我们观察到市场利率上行,十年期国债收益率从年初的 3.1%上升到年末的 3.9%,而每次市场利率水平提升一个平台,都对 A 股市场带来了阶段性冲击。在 2018 年,市场将面临资管新规的落地和配套政策的发布,同时金融监管可能新的组织架构下更加统一协调地实施,市场仍将面临偏严厉的监管环境,在去杠杆过程的前半段,市场利率仍将在高位维持较长时期,2004 年、2007-2008 年、2011 年、2013 年下半年都出现过类似的利率环境。

2017 年市场风险偏好总体处于小幅提升趋势,反映的是中国经济增长的韧性和上市公司整体盈利增长的超预期;更重要的特征是在强监管的资本市场环境下,风险偏好出现了结构性的分化,业绩增长确定强的行业龙头估值得到了极大修复,业绩不确定性高、缺乏稳定内生增长、流动性较差的公司估值大幅下调。在 2018 年,我们仍未观察到 A 股市场流动性的趋势性改善,因此结构性分化的局面仍将持续,但是内生业绩的成长性和估值的匹配程度,可能会是主导估值分化的核心因素;另一方面,相对复杂的国内外经济环境和仍未明朗的监管政策,仍可能加大市场的情绪波动。

A 股市场在经历了 2018 年初的调整后,估值水平较 2017 年进一步下降,处于历史估值区间的中低位置,基本反映了目前偏高的市场利率水平;但考虑到 2018 年面临更为复杂的市场环境变化,风险偏好的波动仍然可能加大,因此目前点位的估值水平仍有一定的波动风险。

我们认为 2018 年的 A 股投资将面临更大的挑战,一方面相对 2017 年需要降低全年的预期投资收益率,另一方面要适应波动率加大的市场变化。我们将优选景气向上的细分行业,积极配置资源禀赋占优的龙头公司,在组合构建上努力降低对单一风险因素的暴露程度;在面临不确定风险事件时,将根据市场定价包含的预期程度,相对 2017 年更为灵活地调整仓位,争取为投资人赚取相对稳定的长期收益。

4.6 管理人内部有关本基金的监察稽核工作情况

2017 年度内,依据相关法律法规的规定及公司内部监察稽核制度,公司督察长和监察稽核部门充分发挥其职能作用,开展了一系列监察稽核工作,取得了较好的成效。现将全年的监察稽核工作总结如下:

1、对公司规章制度体系不断补充和完善。

公司监察稽核部组织各业务部门对公司相关规章制度进行梳理补充和完善,主要包括投资、销售、风控、产品、电子商务、信息技术、营销策划、运营、监察稽核、子公司等业务范畴。推进了公司规章制度建设,完善了公司规章制度体系。

2、开展各类合规监察工作。

监察稽核部严格遵照法律法规和公司制度,对基金运作的合法合规情况及公司内部风险控制情况进行监督检查,防范内幕交易,防范不正当关联交易和利益输送,确保基金运作的独立性、公平性及合规性,维护基金份额持有人的合法权益。

3、强化合规培训教育,提高全员合规意识。

本报告期内,监察稽核部及时将新颁布的监管法规传递给公司相关业务部门,并对具体的执行和合规要求进行提示。在日常工作中通过多种形式加强对员工职业操守的教育和监督,并开展法规培训。本年度,监察稽核部根据监管部门的要求,结合自身实际情况,主要采取课堂讲授的方式为员工提供多种形式的培训。

4、开展各类内外部审计工作,包括 4 次常规审计、20 项专项检查、协助外部审计师开展审计、配合监管机构完成多项自查工作等。

5、完成各只基金及公司的各项信息披露工作,保证所披露信息的真实性、准确性和完整性。

监察稽核部严格按照《证券投资基金信息披露管理办法》、《信息披露内容与格式准则》、《信息披露编报规则》、《深圳证券交易所证券投资基金上市规则》等法规要求进行信息披露和公告,并按法律法规规定报监管机构备案。

6、牵头开展反洗钱的各项工作,进一步更新完善了反洗钱制度,按照相关规定将可疑交易报告及时上报中国反洗钱监测中心,根据中国人民银行通知要求组织开展反洗钱培训和宣传工作。

本基金管理人将一如既往地本着诚实信用、勤勉尽责的原则管理和运用基金资产,继续加强内部控制和风险管理,进一步提高监察稽核工作的科学性和有效性,充分保障基金份额持有人的合法权益。

4.7 管理人对报告期内基金估值程序等事项的说明

1. 基金估值程序

为了向基金投资人提供更好的证券投资管理服务,本基金管理人对估值和定价过程进行了严格控制。本基金管理人通过估值决策委员会来更有效的完善估值服务。估值决策委员会包括下列成员:分管基金运营业务的领导(委员会主席)、风险管理部负责人、股票投资负责人、债券投资负责人、交易部负责人、运营部负责人、基金会计主管(委员会秘书)。本基金管理人在充分衡量市场风险、信用风险、流动性风险、货币风险、衍生工具和结构性产品等影响估值和定价因素的基础上,综合运营部、稽核部、投资部、风控部和其它相关部门的意见,确定本基金管理人采用的估值政策。

估值政策和程序的确立和修订须经本基金管理人总经理批准后方可实行。基金在采用新投资策略或投资新品种时,应评价现有估值政策和程序的适用性,并在不适用的情况下,及时召开估值决策委员会。

在每个估值日,本基金管理人的运营部使用估值政策确定的估值方法,确定证券投资基金的份额净值。

基金管理人采用专用的估值业务系统进行基金核算及账务处理,对基金资产进行估值后,将基金份额净值结果发送基金托管人,基金托管人按照托管协议中“基金资产净值计算和会计核算”确定的规则复核,复核无误后,由基金管理人对外公布。

2. 基金管理人估值业务的职责分工

本基金管理人的估值业务采用双人双岗,所有业务操作需经复核方可生效。

3. 基金管理人估值人员的专业胜任能力和相关工作经历

本基金管理人的估值人员均具备估值业务所需的专业胜任能力,具有基金从业人员资格。

4. 基金经理参与或决定估值的程度

本基金管理人的后台与投资业务隔离,基金经理不直接参与或决定估值。

基金经理持续保持对基金估值所采用估值价格的关注,在认为基金估值所采用的估值价格不足够公允时,将通过首席投资官提请召开估值决策委员会会议,通过会议讨论决定是否调整基金管理人所采用的估值政策。

5. 参与估值流程各方之间存在的任何重大利益冲突

参与估值流程各方之间不存在任何重大利益冲突。

6. 已签约的与估值相关的任何定价服务的性质与程度

本基金未与任何第三方签订定价服务协议。

4.8 管理人对报告期内基金利润分配情况的说明

本基金收益分配应遵循下列原则:

1、本基金的每份基金份额享有同等分配权;

2、收益分配时所发生的银行转账或其他手续费用由投资人自行承担。当投资人的现金红利小于一定金额,不足以支付银行转账或其他手续费用时,基金登记结算机构可将投资人的现金红利按除息日的基金份额净值自动转为基金份额。

3、本基金收益每年最多分配 12 次,每次基金收益分配比例不低于可分配收益的 25%;

- 4、若基金合同生效不满 3 个月则可不进行收益分配；
- 5、本基金收益分配方式分为两种：现金分红与红利再投资，投资人可选择现金红利或将现金红利按除息日的基金份额净值自动转为基金份额进行再投资；若投资人不选择，本基金默认的收益分配方式是现金分红；
- 6、基金投资当期出现净亏损，则不进行收益分配；
- 7、基金当期收益应先弥补上期亏损后，方可进行当期收益分配；
- 8、法律法规或监管机构另有规定的从其规定。

项目	本期	上期	本期	上期	本期	上期
应付基金管理人报酬	1,234,567.89	1,234,567.89	1,234,567.89	1,234,567.89	1,234,567.89	1,234,567.89
应付基金托管人报酬	123,456.78	123,456.78	123,456.78	123,456.78	123,456.78	123,456.78
应付销售服务费	234,567.89	234,567.89	234,567.89	234,567.89	234,567.89	234,567.89
应付利息	345,678.90	345,678.90	345,678.90	345,678.90	345,678.90	345,678.90
应付税费	456,789.01	456,789.01	456,789.01	456,789.01	456,789.01	456,789.01
其他	567,890.12	567,890.12	567,890.12	567,890.12	567,890.12	567,890.12

本基金于本报告期内进行过利润分配，该处理符合基金利润分配原则。

4.9 报告期内管理人对本基金持有人数或基金资产净值预警情形的说明

本报告期内，本基金未出现连续 20 个工作日基金资产净值低于五千万元（基金份额持有人数量不满两百人）的情形。

§ 5 托管人报告

5.1 报告期内本基金托管人遵规守信情况声明

本报告期，中国建设银行股份有限公司在本基金的托管过程中，严格遵守了《证券投资基金法》、基金合同、托管协议和其他有关规定，不存在损害基金份额持有人利益的行为，完全尽职尽责地履行了基金托管人应尽的义务。

5.2 托管人对报告期内本基金投资运作遵规守信、净值计算、利润分配等情况的说明

本报告期，本托管人按照国家有关规定、基金合同、托管协议和其他有关规定，对本基金的基金资产净值计算、基金费用开支等方面进行了认真的复核，对本基金的投资运作方面进行了监督，未发现基金管理人有关损害基金份额持有人利益的行为。

报告期内，本基金实施利润分配的金额为 531,798,893.51 元。

5.3 托管人对本年度报告中财务信息等内容的真实、准确和完整发表意见

本托管人复核审查了本报告中的财务指标、净值表现、利润分配情况、财务会计报告、投资组合报告等内容，保证复核内容不存在虚假记载、误导性陈述或者重大遗漏。

§ 6 审计报告

6.1 审计报告基本信息

财务报表是否经过审计	是
审计意见类型	标准无保留意见
审计报告编号	毕马威华振审字第 1800414 号

6.2 审计报告的基本内容

审计报告标题	审计报告
审计报告收件人	信诚盛世蓝筹混合型证券投资基金全体基金份额持有人
审计意见	<p>我们审计了后附的第 1 页至第 30 页的信诚盛世蓝筹混合型证券投资基金（以下简称“信诚盛世蓝筹基金”）财务报表,包括 2017 年 12 月 31 日的资产负债表、2017 年度的利润表、所有者权益（基金净值）变动表以及财务报表附注。</p> <p>我们认为,后附的财务报表在所有重大方面按照中华人民共和国财政部颁布的企业会计准则、在财务报表附注 2 中所列示的中国证券监督管理委员会（以下简称“中国证监会”）和中国证券投资基金业协会发布的有关基金行业实务操作的规定编制,公允反映了信诚盛世蓝筹基金 2017 年 12 月 31 日的财务状况以及 2017 年度的经营成果及基金净值变动情况。</p>
形成审计意见的基础	<p>我们按照中国注册会计师审计准则（以下简称“审计准则”）的规定执行了审计工作。审计报告的“注册会计师对财务报表审计的责任”部分进一步阐述了我们在这些准则下的责任。按照中国注册会计师职业道德守则,我们独立于信诚盛世蓝筹基金,并履行了职业道德方面的其他责任。我们相信,我们获取的审计证据是充分、适当的,为发表审计意见提供了基础。</p>
强调事项	-
其他事项	-
其他信息	<p>信诚盛世蓝筹基金管理人中信保诚基金管理有限公司管理层对其他信息负责。其他信息包括信诚盛世蓝筹基金 2017 年年度报告中涵盖的信息,但不包括财务报表和我们的审计报告。</p> <p>我们对财务报表发表的审计意见不涵盖其他信息,我们也不对其他信息发表任何形式的鉴证结论。</p> <p>结合我们对财务报表的审计,我们的责任是阅读其他信息,在此过程中,考虑其他信息是否与财务报表或我们在审计过程中了解到的情况存在重大不一致或者似乎存在重大错报。</p> <p>基于我们已执行的工作,如果我们确定其他信息存在重大错报,我们应当报告该事实。在这方面,我们</p>

	<p>无任何事项需要报告。</p>
<p>管理层和治理层对财务报表的责任</p>	<p>信诚盛世蓝筹基金管理人中信保诚基金管理有限公司管理层负责按照中华人民共和国财政部颁布的企业会计准则、中国证监会和中国证券投资基金业协会发布的有关基金行业实务操作的规定编制财务报表,使其实现公允反映,并设计、执行和维护必要的内部控制,以使财务报表不存在由于舞弊或错误导致的重大错报。</p> <p>在编制财务报表时,信诚盛世蓝筹基金管理人中信保诚基金管理有限公司管理层负责评估信诚盛世蓝筹基金的持续经营能力,披露与持续经营相关的事项(如适用),并运用持续经营假设,除非信诚盛世蓝筹基金计划进行清算、终止运营或别无其他现实的选择。</p> <p>信诚盛世蓝筹基金管理人中信保诚基金管理有限公司治理层负责监督信诚盛世蓝筹基金的财务报告过程。</p>
<p>注册会计师对财务报表审计的责任</p>	<p>我们的目标是对财务报表整体是否不存在由于舞弊或错误导致的重大错报获取合理保证,并出具包含审计意见的审计报告。合理保证是高水平的保证,但并不能保证按照审计准则执行的审计在某一重大错报存在时总能发现。错报可能由于舞弊或错误导致,如果合理预期错报单独或汇总起来可能影响财务报表使用者依据财务报表作出的经济决策,则通常认为错报是重大的。</p> <p>在按照审计准则执行审计工作的过程中,我们运用职业判断,并保持职业怀疑。同时,我们也执行以下工作:</p> <p>(1) 识别和评估由于舞弊或错误导致的财务报表重大错报风险,设计和实施审计程序以应对这些风险,并获取充分、适当的审计证据,作为发表审计意见的基础。由于舞弊可能涉及串通、伪造、故意遗漏、虚假陈述或凌驾于内部控制之上,未能发现由于舞弊导致的重大错报的风险高于未能发现由于错误导致的重大错报的风险。</p> <p>(2) 了解与审计相关的内部控制,以设计恰当的审计程序,但目的并非对内部控制的有效性发表意见。</p> <p>(3) 评价信诚盛世蓝筹基金管理人中信保诚基金</p>

	<p>管理有限公司管理层选用会计政策的恰当性和作出会计估计及相关披露的合理性。</p> <p>(4) 对信诚盛世蓝筹基金管理人中信保诚基金管理有限公司管理层使用持续经营假设的恰当性得出结论。同时,根据获取的审计证据,就可能导致对信诚盛世蓝筹基金持续经营能力产生重大疑虑的事项或情况是否存在重大不确定性得出结论。如果我们得出结论认为存在重大不确定性,审计准则要求我们在审计报告中提请报表使用者注意财务报表中的相关披露;如果披露不充分,我们应当发表非无保留意见。我们的结论基于截至审计报告日可获得的信息。然而,未来的事项或情况可能导致信诚盛世蓝筹基金不能持续经营。</p> <p>(5) 评价财务报表的总体列报、结构和内容(包括披露),并评价财务报表是否公允反映相关交易和事项。</p> <p>我们与信诚盛世蓝筹基金管理人中信保诚基金管理有限公司治理层就计划的审计范围、时间安排和重大审计发现等事项进行沟通,包括沟通我们在审计中识别出的值得关注的内部控制缺陷。</p>	
注册会计师的姓名	黄小熠	叶凯韵
会计师事务所的名称	毕马威华振会计师事务所(特殊普通合伙)	
会计师事务所的地址	北京市东长安街1号东方广场东二办公楼八层	
审计报告日期	2018年3月28日	

毕马威华振会计师事务所(特殊普通合伙)对本基金 2017 年 12 月 31 日的资产负债表,2017 年 1 月 1 日至 2017 年 12 月 31 日的利润表和所有者权益(基金净值)变动表以及财务报表附注出具了标准无保留意见的审计报告。投资者可通过本基金年度报告正文查看该审计报告全文。

§ 7 年度财务报表

7.1 资产负债表

会计主体: 信诚盛世蓝筹混合型证券投资基金

报告截止日: 2017 年 12 月 31 日

单位: 人民币元

资产	附注号	本期末 2017 年 12 月 31 日	上年度末 2016 年 12 月 31 日
资产:			
银行存款	7.4.7.1	136,679,703.16	22,710,644.26
结算备付金		1,816,252.02	1,398,595.79
存出保证金		257,366.84	119,778.73
交易性金融资产	7.4.7.2	1,053,445,585.06	137,223,314.02

其中：股票投资		1,053,445,585.06	137,223,314.02
基金投资		-	-
债券投资		-	-
资产支持证券投资		-	-
贵金属投资		-	-
衍生金融资产	7.4.7.3	-	-
买入返售金融资产	7.4.7.4	75,300,407.03	-
应收证券清算款		265,399.57	28,119,748.06
应收利息	7.4.7.5	98,792.75	10,274.08
应收股利		-	-
应收申购款		1,149,012.58	4,642.03
递延所得税资产		-	-
其他资产	7.4.7.6	-	-
资产总计		1,269,012,519.01	189,586,996.97
负债和所有者权益	附注号	本期末	上年度末
		2017年12月31日	2016年12月31日
负 债：			
短期借款		-	-
交易性金融负债		-	-
衍生金融负债	7.4.7.3	-	-
卖出回购金融资产款		-	-
应付证券清算款		-	-
应付赎回款		505,516.32	15,956.77
应付管理人报酬		1,501,565.38	248,749.24
应付托管费		250,260.90	41,458.21
应付销售服务费		-	-
应付交易费用	7.4.7.7	929,155.10	423,083.55
应交税费		-	-
应付利息		-	-
应付利润		-	-
递延所得税负债		-	-
其他负债	7.4.7.8	916,411.46	640,019.42
负债合计		4,102,909.16	1,369,267.19
所有者权益：			
实收基金	7.4.7.9	502,163,802.63	76,407,958.63
未分配利润	7.4.7.10	762,745,807.22	111,809,771.15
所有者权益合计		1,264,909,609.85	188,217,729.78
负债和所有者权益总计		1,269,012,519.01	189,586,996.97

注：截止本报告期末，基金份额净值 2.519 元，基金份额总额 502,163,802.63 份。

7.2 利润表

会计主体：信诚盛世蓝筹混合型证券投资基金

本报告期：2017 年 1 月 1 日至 2017 年 12 月 31 日

单位：人民币元

项 目	附注号	本期 2017年1月1日至2017年12 月31日	上年度可比期间 2016年1月1日至2016年12 月31日
一、收入		220,023,277.46	-9,662,567.71
1. 利息收入		2,960,235.15	388,712.55
其中：存款利息收入	7.4.7.11	1,040,920.24	359,451.41
债券利息收入		367,807.34	215.02
资产支持证券利息收入		-	-
买入返售金融资产收入		1,551,507.57	29,046.12
其他利息收入		-	-
2. 投资收益（损失以“-”填列）		102,932,116.53	509,857.79
其中：股票投资收益	7.4.7.12	86,721,757.75	-194,408.10
基金投资收益		-	-
债券投资收益	7.4.7.13	297,809.87	143,352.98
资产支持证券投资	7.4.7.13.1	-	-
收益			
贵金属投资收益	7.4.7.14	-	-
衍生工具收益	7.4.7.15	-	-
股利收益	7.4.7.16	15,912,548.91	560,912.91
3. 公允价值变动收益（损失以“-”号填列）	7.4.7.17	111,818,705.25	-10,585,411.29
4. 汇兑收益（损失以“-”号填列）		-	-
5. 其他收入（损失以“-”号填列）	7.4.7.18	2,312,220.53	24,273.24
减：二、费用		21,260,583.58	6,520,395.67
1. 管理人报酬		13,245,886.51	2,837,630.50
2. 托管费		2,207,647.77	472,938.42
3. 销售服务费		-	-
4. 交易费用	7.4.7.19	5,343,272.28	2,827,441.46
5. 利息支出		-	-
其中：卖出回购金融资产支出		-	-
6. 其他费用	7.4.7.20	463,777.02	382,385.29
三、利润总额（亏损总额以“-”号填列）		198,762,693.88	-16,182,963.38
减：所得税费用		-	-
四、净利润（净亏损以“-”号填列）		198,762,693.88	-16,182,963.38

7.3 所有者权益（基金净值）变动表

会计主体：信诚盛世蓝筹混合型证券投资基金

本报告期：2017 年 1 月 1 日至 2017 年 12 月 31 日

单位：人民币元

项目	本期 2017 年 1 月 1 日至 2017 年 12 月 31 日		
	实收基金	未分配利润	所有者权益合计
一、期初所有者权益（基金净值）	76,407,958.63	111,809,771.15	188,217,729.78
二、本期经营活动产生的基金净值变动数（本期利润）	-	198,762,693.88	198,762,693.88
三、本期基金份额交易产生的基金净值变动数（净值减少以“-”号填列）	425,755,844.00	983,972,235.70	1,409,728,079.70
其中：1. 基金申购款	1,277,635,425.28	2,010,908,105.22	3,288,543,530.50
2. 基金赎回款	-851,879,581.28	-1,026,935,869.52	-1,878,815,450.80
四、本期向基金份额持有人分配利润产生的基金净值变动（净值减少以“-”号填列）	-	-531,798,893.51	-531,798,893.51
五、期末所有者权益（基金净值）	502,163,802.63	762,745,807.22	1,264,909,609.85
项目	上年度可比期间 2016 年 1 月 1 日至 2016 年 12 月 31 日		
	实收基金	未分配利润	所有者权益合计
一、期初所有者权益（基金净值）	80,212,211.92	134,024,952.61	214,237,164.53
二、本期经营活动产生的基金净值变动数（本期利润）	-	-16,182,963.38	-16,182,963.38
三、本期基金份额交易产生的基金净值变动数（净值减少以“-”号填列）	-3,804,253.29	-6,032,218.08	-9,836,471.37
其中：1. 基金申购款	12,671,561.79	17,103,583.72	29,775,145.51
2. 基金赎回款	-16,475,815.08	-23,135,801.80	-39,611,616.88
四、本期向基金份额持有人分配利润产生的基金净值变动（净值减少以“-”号填列）	-	-	-
五、期末所有者权益（基金净值）	76,407,958.63	111,809,771.15	188,217,729.78

报表附注为财务报表的组成部分。

本报告 7.1 至 7.4 财务报表由下列负责人签署：

吕涛	陈逸辛	刘卓
基金管理人负责人	主管会计工作负责人	会计机构负责人

7.4 报表附注

7.4.1 基金基本情况

信诚盛世蓝筹混合型证券投资基金（原“信诚盛世蓝筹股票型证券投资基金”）（以下简称“本基金”）经中国证券监督管理委员会（以下简称“中国证监会”）《关于核准信诚盛世蓝筹股票型证券投资基金募集的批复》（证监许可[2008] 315 号文）和《关于信诚盛世蓝筹股票型证券投资基金备案确认的函》（基金部函[2008] 226 号文）批准，由中信保诚基金管理有限公司（原信诚基金管理有限公司）依照《中华人民共和国证券投资基金法》及其配套规则和《信诚盛世蓝筹股票型证券投资基金基金合同》发售，基金合同于 2008 年 6 月 4 日生效。本基金为契约型开放式，存续期限不定，首次设立募集规模为 455,811,728.02 份基金份额。本基金的基金管理人为中信保诚基金管理有限公司，基金托管人为中国建设银行股份有限公司。

根据《中华人民共和国证券投资基金法》、《公开募集证券投资基金运作管理办法》、《关于实施〈公开募集证券投资基金运作管理办法〉有关问题的规定》等相关法律法规及《信诚盛世蓝筹股票型证券投资基金基金合同》的约定，经与基金托管人协商一致，自 2015 年 8 月 3 日起，本基金名称变更为“信诚盛世蓝筹混合型证券投资基金”，基金类别变更为“混合型”，同时相应修改基金合同和托管协议相关表述。

根据《中华人民共和国证券投资基金法》及其配套规则、《信诚盛世蓝筹混合型证券投资基金基金合同》和《信诚盛世蓝筹混合型证券投资基金招募说明书》的有关规定，本基金的投资范围包括包括国内依法发行的各类股票、债券、央行票据、权证、资产证券化产品以及中国证监会允许基金投资的其他金融工具。在正常市场情况下，本基金投资组合的比例范围为：股票资产 60%-95%；债券、资产证券化产品等固定收益类资产 0%-35%，其中现金或者到期日在一年以内的政府债券不低于基金资产净值的 5%；权证资产不超过基金资产净值的 3%。本基金投资重点为蓝筹类上市公司股票，80%以上的股票基金资产属于上述投资方向所确定的内容。本基金的业绩比较基准为：80%×中信标普 50 指数收益率+20%×中证综合债指数收益率。

根据《证券投资基金信息披露管理办法》，本基金定期报告在公开披露的第二个工作日，报中国证监会和基金管理人主要办公场所所在地中国证监会派出机构备案。本财务报表由本基金的基金管理人中信保诚基金管理有限公司于 2018 年 3 月 27 日批准报出。

7.4.2 会计报表的编制基础

本基金以持续经营为基础。本财务报表符合中华人民共和国财政部（以下简称“财政部”）颁布的企业会计准则的要求，同时亦按照中国证监会颁布的《证券投资基金信息披露 XBRL 模板第 3 号〈年度报告和半年度报告〉》以及中国证券投资基金业协会于 2012 年 11 月 16 日颁布的《证券投资基金会计核算业务指引》编制财务报表。

7.4.3 遵循企业会计准则及其他有关规定的声明

本财务报表符合财政部颁布的企业会计准则及附注 2 中所列示的中国证监会和中国证券投资基金业协会发布的有关基金行业实务操作的规定要求，真实、完整地反映了本基金 2017 年 12 月 31 日的财务状况、2017 年度的经营成果和基金净值变动情况。

7.4.4 重要会计政策和会计估计

7.4.4.1 会计年度

本基金的会计年度自公历 1 月 1 日起至 12 月 31 日止。

7.4.4.2 记账本位币

本基金的记账本位币为人民币，编制财务报表采用的货币为人民币。本基金选定记账本位币的依据

是主要业务收支的计价和结算币种。

7.4.4.3 金融资产和金融负债的分类

本基金在初始确认时按取得资产或承担负债的目的,把金融资产和金融负债分为不同类别:以公允价值计量且其变动计入当期损益的金融资产和金融负债、应收款项、持有至到期投资、可供出售金融资产和其他金融负债。本基金现无金融资产分类为持有至到期投资和可供出售金融资产。本基金现无金融负债分类为以公允价值计量且其变动计入当期损益的金融负债。

本基金目前持有的股票投资分类为以公允价值计量且其变动计入当期损益的金融资产。以公允价值计量且其变动计入当期损益的金融资产在资产负债表中以交易性金融资产列示。

7.4.4.4 金融资产和金融负债的初始确认、后续计量和终止确认

金融资产和金融负债在本基金成为相关金融工具合同条款的一方时,于资产负债表内确认。

在初始确认时,金融资产及金融负债均以公允价值计量。对于以公允价值计量且其变动计入当期损益的金融资产或金融负债,相关交易费用直接计入当期损益;对于其他类别的金融资产或金融负债,相关交易费用计入初始确认金额。

初始确认后,金融资产和金融负债的后续计量如下:

- 以公允价值计量且其变动计入当期损益的金融资产和金融负债以公允价值计量,公允价值变动形成的利得或损失计入当期损益。
- 应收款项以实际利率法按摊余成本计量。
- 除以公允价值计量且其变动计入当期损益的金融负债以外的金融负债采用实际利率法按摊余成本进行后续计量。

满足下列条件之一时,本基金终止确认该金融资产:

- 收取该金融资产现金流量的合同权利终止;
- 该金融资产已转移,且本基金将金融资产所有权上几乎所有的风险和报酬转移给转入方;
- 该金融资产已转移,虽然本基金既没有转移也没有保留金融资产所有权上几乎所有的风险和报酬,但是放弃了对该金融资产控制。

金融资产整体转移满足终止确认条件的,本基金将下列两项金额的差额计入当期损益:

- 所转移金融资产的账面价值
- 因转移而收到的对价

金融负债的现时义务全部或部分已经解除的,本基金终止确认该金融负债或其一部分。

7.4.4.5 金融资产和金融负债的估值原则

除特别声明外,本基金按下述原则计量公允价值:

公允价值是指市场参与者在计量日发生的有序交易中,出售一项资产所能收到或者转移一项负债所需支付的价格。

本基金在确定相关金融资产和金融负债的公允价值时,根据《企业会计准则》的规定采用在当前情况下适用并且有足够可利用数据和其他信息支持的估值技术。

存在活跃市场且能够获取相同资产或负债报价的金融工具,在估值日有报价的,除会计准则规定的情况外,将该报价不加调整地应用于该资产或负债的公允价值计量;估值日无报价且最近交易日后未发生影响公允价值计量的重大事件的,采用最近交易日的报价确定公允价值。有充足证据表明估值日或最近交易日的报价不能真实反映公允价值的,对报价进行调整,确定公允价值。与上述金融工具相同,但具有不同特征的,以相同资产或负债的公允价值为基础,并在估值技术中考虑不同特征因素的影响。特征是指对

资产出售或使用的限制等, 如果该限制是针对资产持有者的, 那么在估值技术中不应将该限制作为特征考虑。此外, 本基金不考虑因其大量持有相关资产或负债所产生的溢价或折价。

对不存在活跃市场的金融工具, 采用在当前情况下适用并且有足够可利用数据和其他信息支持的估值技术确定公允价值。采用估值技术确定公允价值时, 优先使用可观察输入值, 只有在无法取得相关资产或负债可观察输入值或取得不切实可行的情况下, 才可以使用不可观察输入值。

如经济环境发生重大变化或证券发行人发生影响证券价格的重大事件, 参考类似投资品种的现行市价及重大变化等因素, 对估值进行调整并确定公允价值。

7.4.4.6 金融资产和金融负债的抵销

金融资产和金融负债在资产负债表内分别列示, 没有相互抵销。但是, 同时满足下列条件的, 以相互抵销后的净额在资产负债表内列示:

- 本基金具有抵销已确认金额的法定权利, 且该种法定权利是当前可执行的;
- 本基金计划以净额结算, 或同时变现该金融资产和清偿该金融负债。

7.4.4.7 实收基金

实收基金为对外发行基金份额所募集的总金额在扣除损益平准金分摊部分后的余额。由于基金份额拆分引起的实收基金份额变动于基金份额拆分日根据拆分前的基金份额数及确定的拆分比例计算认列。由于申购和赎回引起的实收基金份额变动分别于基金申购确认日及基金赎回确认日认列。上述申购和赎回分别包括基金转换所引起的转入基金的实收基金增加和转出基金的实收基金减少。

7.4.4.8 损益平准金

损益平准金核算在基金份额发生变动时, 申购、赎回、转入、转出及红利再投资等款项中包含的未分配利润和公允价值变动损益, 包括已实现损益平准金和未实现损益平准金。已实现损益平准金指根据交易申请日申购或赎回款项中包含的按累计未分配的已实现损益占基金净值比例计算的金额。未实现损益平准金指根据交易申请日申购或赎回款项中包含的按累计未分配的未实现损益占基金净值比例计算的金额。损益平准金于基金申购确认日或基金赎回确认日进行确认和计量, 并于会计期末全额转入“未分配利润 / (累计亏损)”。

7.4.4.9 收入/(损失)的确认和计量

股票投资收益、债券投资收益和衍生工具收益按相关金融资产于处置日成交金额与其成本的差额确认。

股利收益按上市公司宣告的分红派息比例计算的金额扣除应由上市公司代扣代缴的个人所得税后的净额确认。

债券利息收入按债券投资的票面价值与票面利率计算的金额扣除应由发行债券的企业代扣代缴的个人所得税(如适用)后的净额确认, 在债券实际持有期内逐日计提。贴息债视同到期一次性还本付息的附息债, 根据其发行价、到期价和发行期限按直线法推算内含票面利率后, 逐日计提利息收入。如票面利率与实际利率出现重大差异, 按实际利率计算利息收入。

利息收入是按借出货币资金的时间和实际利率计算确定。

买入返售金融资产收入按到期应收或实际收到的金额与初始确认金额的差额, 在回购期内按实际利率法逐日确认, 直线法与实际利率法确定的收入差异较小的可采用直线法。

公允价值变动收益核算基金持有的采用公允价值模式计量的以公允价值计量且变动计入当期损益的金融资产、衍生金融资产、以公允价值计量且变动计入当期损益的金融负债等公允价值变动形成的应计入当期损益的利得或损失。

7.4.4.10 费用的确认和计量

本基金的管理人报酬和托管费在费用涵盖期间按基金合同约定的费率和计算方法逐日确认。

本基金的交易费用用于进行股票、债券、权证等交易发生时按照确定的金额确认。

本基金的利息支出按资金的本金和适用利率逐日计提。

卖出回购金融资产利息支出按到期应付或实际支付的金额与初始确认金额的差额, 在回购期内以实际利

率法逐日确认, 直线法与实际利率法确定的支出差异较小的可采用直线法。

本基金的其他费用如不影响估值日基金份额净值小数点后第四位, 发生时直接计入基金损益; 如果影响基金份额净值小数点后第四位的, 应采用待摊或预提的方法, 待摊或预提计入基金损益。

7.4.4.11 基金的收益分配政策

本基金的每份基金份额享有同等分配权。收益分配时所发生的银行转账或其他手续费用由投资人自行承担。当投资人的现金红利小于一定金额, 不足以支付银行转账或其他手续费用时, 基金登记结算机构可将投资人的现金红利按除息日的基金份额净值自动转为基金份额。本基金收益分配方式分为两种: 现金分红与红利再投资, 投资者可选择现金红利或将现金红利按除息日的基金份额净值自动转为基金份额进行再投资; 若投资者不选择, 本基金默认的收益分配方式是现金分红。本基金每年收益分配次数最多为 12 次, 每次基金收益分配比例不低于可分配收益的 25%, 若基金合同生效不满 3 个月则可不进行收益分配。基金投资当期出现净亏损, 则不进行收益分配。基金当期收益应先弥补上期亏损后, 方可进行当期收益分配。

7.4.4.12 分部报告

本基金以内部组织结构、管理要求、内部报告制度为依据确定经营分部, 以经营分部为基础确定报告分部。

本基金目前以一个经营分部运作, 不需要进行分部报告的披露。

7.4.4.13 其他重要的会计政策和会计估计

其他重要的会计政策和会计估计

对于证券交易所上市的股票, 若出现重大事项停牌或交易不活跃 (包括涨跌停时的交易不活跃) 等情况, 本基金根据中国证监会公告[2017] 13 号《中国证券监督管理委员会关于证券投资基金估值业务的指导意见》, 根据具体情况采用《关于发布中基协(AMAC) 基金行业股票估值指数的通知》提供的指数收益法、市盈率法、现金流量折现法等估值技术进行估值。

对于在发行时明确一定期限限售期的股票, 包括但不限于非公开发行股票、首次公开发行股票时公司股东公开发售股份、通过大宗交易取得的带限售期的股票等, 不包括停牌、新发行未上市、回购交易中的质押券等流通受限股票, 根据中基协发[2017] 6 号《关于发布〈证券投资基金投资流通受限股票估值指引(试行)〉的通知》, 在估值日按照流通受限股票计算公式确定估值日流通受限股票的价值。

根据《中国证券投资基金业协会估值核算工作小组关于 2015 年 1 季度固定收益品种的估值处理标准》(以下简称“估值处理标准”), 在上海证券交易所、深圳证券交易所及银行间同业市场上市交易或挂牌转让的固定收益品种 (估值处理标准另有规定的除外), 采用第三方估值机构提供的价格数据进行估值。

7.4.5 会计政策和会计估计变更以及差错更正的说明

7.4.5.1 会计政策变更的说明

本基金在本年度未发生重大会计政策变更。

7.4.5.2 会计估计变更的说明

根据中国证券监督管理委员会 2017 年 9 月 5 日颁布的《中国证券监督管理委员会关于证券投资基金估值业务的指导意见》和中基协发[2017] 6 号《证券投资基金投资流通受限股票估值指引(试行)》, 本基金自 2017 年 11 月 14 日起, 对本基金持有的非公开发行股票、首次公开发行股票时公司股东公开发售股份、通过大宗交易取得的带限售期的股票的估值方法进行调整, 参考估值指引进行估值。

7.4.5.3 差错更正的说明

本基金在本年度未发生重大会计差错更正。

7.4.6 税项

(1) 主要税项说明

根据财税[2004] 78 号文《关于证券投资基金税收政策的通知》、财税[2012] 85 号文《财政部、国家税务总局、证监会关于实施上市公司股息红利差别化个人所得税政策有关问题的通知》、财税[2015] 101 号《财政部、国家税务总局、证监会关于上市公司股息红利差别化个人所得税政策有关问题的通知》、

财税[2005] 103 号文《关于股权分置试点改革有关税收政策问题的通知》、上证交字[2008]16 号《关于做好调整证券交易印花税税率相关工作的通知》及深圳证券交易所于 2008 年 9 月 18 日发布的《深圳证券交易所关于做好证券交易印花税征收方式调整工作的通知》、财税[2008] 1 号文《财政部、国家税务总局关于企业所得税若干优惠政策的通知》、财税[2016] 36 号文《财政部、国家税务总局关于全面推开营业税改征增值税试点的通知》、财税[2016] 140 号文《关于明确金融、房地产开发、教育辅助服务等增值税政策的通知》、财税[2017] 2 号文《关于资管产品增值税政策有关问题的补充通知》、财税[2017] 56 号《关于资管产品增值税有关问题的通知》及其他相关税务法规和实务操作, 本基金适用的主要税项列示如下:

- (a) 证券投资基金管理人运用基金买卖股票、债券的差价收入暂免征收营业税和企业所得税。
- (b) 自 2016 年 5 月 1 日起, 在全国范围内全面推开营业税改征增值税(以下称营改增)试点, 建筑业、房地产业、金融业、生活服务业等全部营业税纳税人, 纳入试点范围, 由缴纳营业税改为缴纳增值税。2018 年 1 月 1 日(含)以后, 资管产品管理人(以下称管理人)运营基金过程中发生的增值税应税行为, 以管理人为增值税纳税人, 暂适用简易计税方法, 按照 3% 的征收率缴纳增值税。对基金在 2018 年 1 月 1 日前运营过程中发生的增值税应税行为, 未缴纳增值税的, 不再缴纳; 已缴纳增值税的, 已纳税额从管理人以后月份的增值税应纳税额中抵减。
- 证券投资基金管理人运用基金买卖股票、债券收入免征增值税。
- (c) 基金作为流通股股东在股权分置改革过程中收到由非流通股股东支付的股份、现金对价, 暂免征收印花税、企业所得税和个人所得税。
- (d) 对基金取得的股票的股息、红利收入, 由上市公司在向基金支付上述收入时代扣代缴 20% 的个人所得税。自 2013 年 1 月 1 日起, 对所取得的股息红利收入根据持股期限差别化计算个人所得税的应纳税所得额: 持股期限在 1 个月以内(含 1 个月)的, 其股息红利所得全额计入应纳税所得额; 持股期限在 1 个月以上至 1 年(含 1 年)的, 暂减按 50% 计入应纳税所得额; 持股期限超过 1 年的, 股权登记日为自 2013 年 1 月 1 日起至 2015 年 9 月 7 日期间的, 暂减按 25% 计入应纳税所得额, 股权登记日在 2015 年 9 月 8 日及以后的, 暂免征收个人所得税。
- (e) 基金卖出股票按 0.1% 的税率缴纳股票交易印花税, 买入股票不征收股票交易印花税。
- (f) 对投资者(包括个人和机构投资者)从基金分配中取得的收入, 暂不征收企业所得税。

7.4.7 重要财务报表项目的说明

7.4.7.1 银行存款

单位: 人民币元

项目	本期末	上年度末
	2017 年 12 月 31 日	2016 年 12 月 31 日
活期存款	136,679,703.16	22,710,644.26
定期存款	-	-
其中: 存款期限 1-3 个月	-	-
其他存款	-	-
合计	136,679,703.16	22,710,644.26

7.4.7.2 交易性金融资产

单位: 人民币元

项目	本期末		
	2017 年 12 月 31 日		
	成本	公允价值	公允价值变动
股票	950,922,746.77	1,053,445,585.06	102,522,838.29
贵金属投资-金交所黄	-	-	-

金合约			
债券	交易所市场	-	-
	银行间市场	-	-
	合计	-	-
资产支持证券		-	-
基金			
其他		-	-
合计		950,922,746.77	1,053,445,585.06
项目	上年度末 2016年12月31日		
	成本	公允价值	公允价值变动
股票	146,519,180.98	137,223,314.02	-9,295,866.96
贵金属投资-金交所黄金合约	-	-	-
债券	交易所市场	-	-
	银行间市场	-	-
	合计	-	-
资产支持证券		-	-
基金			
其他		-	-
合计		146,519,180.98	137,223,314.02
			-9,295,866.96

7.4.7.3 衍生金融资产/负债

本基金本报告期末及上年度末未持有衍生金融资产/负债。

7.4.7.4 买入返售金融资产

7.4.7.4.1 各项买入返售金融资产期末余额

单位：人民币元

项目	本期末 2017年12月31日	
	账面余额	其中：买断式逆回购
交易所买入返售金融资产	-	-
银行间买入返售金融资产	75,300,407.03	-
合计	75,300,407.03	-
项目	上年度末 2016年12月31日	
	账面余额	其中：买断式逆回购
-	-	-

合计		
----	--	--

7.4.7.4.2 期末买断式逆回购交易中取得的债券

本基金本报告期末及上年度末未持有买断式逆回购交易中取得的债券。

7.4.7.5 应收利息

单位：人民币元

项目	本期末 2017 年 12 月 31 日	上年度末 2016 年 12 月 31 日
应收活期存款利息	32,157.32	9,590.78
应收定期存款利息	-	-
应收其他存款利息	-	-
应收结算备付金利息	817.30	629.40
应收债券利息	-	-
应收买入返售证券利息	63,502.33	-
应收申购款利息	2,200.00	-
应收黄金合约拆借孳息	-	-
其他	115.80	53.90
合计	98,792.75	10,274.08

7.4.7.6 其他资产

本基金本报告期末及上年度末未持有其他资产。

7.4.7.7 应付交易费用

单位：人民币元

项目	本期末 2017 年 12 月 31 日	上年度末 2016 年 12 月 31 日
交易所市场应付交易费用	928,352.19	423,083.55
银行间市场应付交易费用	802.91	-
合计	929,155.10	423,083.55

7.4.7.8 其他负债

单位：人民币元

项目	本期末 2017 年 12 月 31 日	上年度末 2016 年 12 月 31 日
应付券商交易单元保证金	-	-
应付赎回费	1,411.46	19.42
预提审计费	115,000.00	40,000.00
预提信息披露费	800,000.00	600,000.00
合计	916,411.46	640,019.42

7.4.7.9 实收基金

金额单位：人民币元

项目	本期 2017 年 1 月 1 日至 2017 年 12 月 31 日

	基金份额（份）	账面金额
上年度末	76,407,958.63	76,407,958.63
本期申购	1,277,635,425.28	1,277,635,425.28
本期赎回（以“-”号填列）	-851,879,581.28	-851,879,581.28
基金拆分/份额折算前	-	-
基金拆分/份额折算调整	-	-
本期申购	-	-
本期赎回（以“-”号填列）	-	-
本期末	502,163,802.63	502,163,802.63

注：此处申购含红利再投资、转换入份额，赎回含转换出份额。

7.4.7.10 未分配利润

单位：人民币元

项目	已实现部分	未实现部分	未分配利润合计
上年度末	120,740,192.67	-8,930,421.52	111,809,771.15
本期利润	86,943,988.63	111,818,705.25	198,762,693.88
本期基金份额交易产生的变动数	968,325,495.51	15,646,740.19	983,972,235.70
其中：基金申购款	1,929,397,678.05	81,510,427.17	2,010,908,105.22
基金赎回款	-961,072,182.54	-65,863,686.98	-1,026,935,869.52
本期已分配利润	-531,798,893.51	-	-531,798,893.51
本期末	644,210,783.30	118,535,023.92	762,745,807.22

7.4.7.11 存款利息收入

单位：人民币元

项目	本期	上年度可比期间
	2017年1月1日至2017年12月31日	2016年1月1日至2016年12月31日
活期存款利息收入	961,840.53	343,894.04
定期存款利息收入	-	-
其他存款利息收入	-	-
结算备付金利息收入	60,347.61	13,511.36
其他	18,732.10	2,046.01
合计	1,040,920.24	359,451.41

7.4.7.12 股票投资收益

7.4.7.12.1 股票投资收益——买卖股票差价收入

单位：人民币元

项目	本期	上年度可比期间
	2017年1月1日至2017年12月31日	2016年1月1日至2016年12月31日
卖出股票成交总额	1,532,511,338.67	947,887,262.03
减：卖出股票成本总额	1,445,789,580.92	948,081,670.13
买卖股票差价收入	86,721,757.75	-194,408.10

7.4.7.13 债券投资收益**7.4.7.13.1 债券投资收益项目构成**

单位：人民币元

项目	本期 2017年1月1日至2017年12月31日	上年度可比期间 2016年1月1日至2016年12月31日
债券投资收益——买卖债券（、债转股及债券到期兑付）差价收入	297,809.87	143,352.98
债券投资收益——赎回差价收入	-	-
债券投资收益——申购差价收入	-	-
合计	297,809.87	143,352.98

7.4.7.13.2 债券投资收益——买卖债券差价收入

单位：人民币元

项目	本期 2017年1月1日至2017年12月31日	上年度可比期间 2016年1月1日至2016年12月31日
卖出债券（、债转股及债券到期兑付）成交总额	12,034,070.50	741,768.00
减：卖出债券（、债转股及债券到期兑付）成本总额	11,304,954.66	598,200.00
减：应收利息总额	431,305.97	215.02
买卖债券差价收入	297,809.87	143,352.98

7.4.7.13.3 债券投资收益——赎回差价收入

本基金本报告期内及上年度可比期间无债券投资收益-赎回差价收入。

7.4.7.13.4 债券投资收益——申购差价收入

本基金本报告期内及上年度可比期间无债券投资收益-申购差价收入。

7.4.7.13.5 资产支持证券投资收益

本基金本报告期内及上年度可比期间无资产支持证券投资收益。

7.4.7.14 贵金属投资收益**7.4.7.14.1 贵金属投资收益项目构成**

本基金本报告期内及上年度可比期间无贵金属投资收益。

7.4.7.14.2 贵金属投资收益——买卖贵金属差价收入

本基金本报告期内及上年度可比期间无贵金属投资收益。

7.4.7.14.3 贵金属投资收益——赎回差价收入

本基金本报告期内及上年度可比期间无贵金属投资收益。

7.4.7.14.4 贵金属投资收益——申购差价收入

本基金本报告期内及上年度可比期间无贵金属投资收益。

7.4.7.15 衍生工具收益**7.4.7.15.1 衍生工具收益——买卖权证差价收入**

本基金本报告期内及上年度可比期间无衍生工具收益。

7.4.7.15.2 衍生工具收益——其他投资收益

本基金本报告期内及上年度可比期间无衍生工具收益。

7.4.7.16 股利收益

单位：人民币元

项目	本期 2017年1月1日至2017年12月 31日	上年度可比期间 2016年1月1日至2016年12月 31日
股票投资产生的股利收益	15,912,548.91	560,912.91
基金投资产生的股利收益	-	-
合计	15,912,548.91	560,912.91

7.4.7.17 公允价值变动收益

单位：人民币元

项目名称	本期 2017年1月1日至2017年12 月31日	上年度可比期间 2016年1月1日至2016年12 月31日
1. 交易性金融资产	111,818,705.25	-10,585,411.29
——股票投资	111,818,705.25	-10,585,411.29
——债券投资	-	-
——资产支持证券投资	-	-
——基金投资	-	-
——贵金属投资	-	-
2. 衍生工具	-	-
——权证投资	-	-
3. 其他	-	-
合计	111,818,705.25	-10,585,411.29

7.4.7.18 其他收入

单位：人民币元

项目	本期 2017年1月1日至2017年12月 31日	上年度可比期间 2016年1月1日至2016年12月 31日
基金赎回费收入	2,311,853.12	23,943.63
转换费收入	367.41	329.61
合计	2,312,220.53	24,273.24

本基金赎回费和转换费的 25% 归入基金资产。

7.4.7.19 交易费用

单位：人民币元

项目	本期 2017年1月1日至2017年12月 31日	上年度可比期间 2016年1月1日至2016年12月 31日
交易所市场交易费用	5,343,097.28	2,827,441.46
银行间市场交易费用	175.00	-
合计	5,343,272.28	2,827,441.46

7.4.7.20 其他费用

单位：人民币元

项目	本期 2017 年 1 月 1 日至 2017 年 12 月 31 日	上年度可比期间 2016 年 1 月 1 日至 2016 年 12 月 31 日
审计费用	115,000.00	40,000.00
信息披露费	300,000.00	300,000.00
银行费用	11,477.02	6,185.29
债券账户维护费	36,000.00	31,500.00
上清所 CFCA 数字证书服务费	400.00	4,700.00
其他	900.00	-
合计	463,777.02	382,385.29

7.4.7.21 分部报告

7.4.8 或有事项、资产负债表日后事项的说明

7.4.8.1 或有事项

截至资产负债表日,本基金并无须作披露的或有事项。

7.4.8.2 资产负债表日后事项

截至财务报表报出日,本基金并无须作披露的资产负债表日后事项。

7.4.9 关联方关系

关联方名称	与本基金的关系
中信保诚基金管理有限公司(“中信保诚基金”)	基金管理人、登记机构、基金销售机构
中国建设银行股份有限公司(“中国建设银行”)	基金托管人、基金销售机构
中信信托有限责任公司	基金管理人的股东
英国保诚集团股份有限公司	基金管理人的股东
中新苏州工业园区创业投资有限公司	基金管理人的股东
中信保诚人寿保险有限公司(“中信保诚人寿”)	基金管理人主要股东控制的机构
中信信诚资产管理有限公司	基金管理人的子公司

注:下述关联交易均在正常业务范围内按一般商业条款订立。

7.4.10 本报告期及上年度可比期间的关联方交易

下述关联交易均根据正常的商业交易条件进行,并以一般交易价格为定价基础。

7.4.10.1 通过关联方交易单元进行的交易

7.4.10.1.1 股票交易

本基金本报告期内及上年度可比期间无通过关联方交易单元进行的交易。

7.4.10.1.2 权证交易

本基金本报告期内及上年度可比期间无通过关联方交易单元进行的交易。

7.4.10.1.3 债券交易

本基金本报告期内及上年度可比期间无通过关联方交易单元进行的交易。

7.4.10.1.4 债券回购交易

本基金本报告期内及上年度可比期间无通过关联方交易单元进行的交易。

7.4.10.1.5 应支付关联方的佣金

本基金在本年度与上年度均没有应支付关联方的佣金。

7.4.10.2 关联方报酬

7.4.10.2.1 基金管理费

单位：人民币元

项目	本期	上年度可比期间
	2017 年 1 月 1 日至 2017 年 12 月 31 日	2016 年 1 月 1 日至 2016 年 12 月 31 日
当期发生的基金应支付的管理费	13,245,886.51	2,837,630.50
其中：支付销售机构的客户维护费	694,259.32	518,116.06

注：支付基金管理人中信保诚基金管理有限公司的基金管理费按前一日基金资产净值 1.50% 的年费率计提，逐日累计至每月月底，按月支付。计算公式为：

$$\text{日基金管理费} = \text{前一日基金资产净值} \times 1.50\% / \text{当年天数}$$

7.4.10.2.2 基金托管费

单位：人民币元

项目	本期	上年度可比期间
	2017 年 1 月 1 日至 2017 年 12 月 31 日	2016 年 1 月 1 日至 2016 年 12 月 31 日
当期发生的基金应支付的托管费	2,207,647.77	472,938.42

注：支付基金托管人中国建设银行的基金托管费按前一日基金资产净值 0.25% 的年费率计提，逐日累计至每月月底，按月支付。计算公式为：

$$\text{日基金托管费} = \text{前一日基金资产净值} \times 0.25\% / \text{当年天数}$$

7.4.10.2.3 销售服务费

7.4.10.3 与关联方进行银行间同业市场的债券(含回购)交易

本基金在本年度与上年度均未与关联方进行银行间同业市场的债券(含回购)交易。

7.4.10.4 各关联方投资本基金的情况

7.4.10.4.1 报告期内基金管理人运用固有资金投资本基金的情况

本基金的基金管理人运用固有资金投资本基金费率按本基金基金合同公布的费率执行，本基金本报告期内及上年度可比期间基金管理人未运用固有资金投资本基金。

7.4.10.4.2 报告期末除基金管理人之外的其他关联方投资本基金的情况

除基金管理人之外的其他关联方投资本基金费率按本基金基金合同公布的费率执行，本基金本期末及上年度末无除基金管理人之外的其他关联方投资本基金的情况。

7.4.10.5 由关联方保管的银行存款余额及当期产生的利息收入

单位：人民币元

关联方名称	本期		上年度可比期间	
	2017 年 1 月 1 日至 2017 年 12 月 31 日		2016 年 1 月 1 日至 2016 年 12 月 31 日	
	期末余额	当期利息收入	期末余额	当期利息收入
中国建设银行	136,679,703.16	961,840.53	22,710,644.26	343,894.04

注：本基金通过“中国建设银行基金托管结算资金专用存款账户”转存于中国证券登记结算有限责任公司的结算备付金，于 2017 年 12 月 31 日的相关余额为人民币 1,816,252.02 元(2016 年 12 月 31 日：人民币 1,398,595.79 元)。

7.4.10.6 本基金在承销期内参与关联方承销证券的情况

本基金本报告期内及上年度可比期间未在承销期内参与关联方承销的证券。

7.4.10.7 其它关联交易事项的说明

本基金本报告期内无其他关联交易事项。

7.4.11 利润分配情况

7.4.11.1 利润分配情况

单位：人民币元

序号	权益登记日	除息日	每 10 份基金份额分红数	现金形式发放总额	再投资形式发放总额	利润分配合计	备注
1	2017-03-24	2017-03-24	5.290	518,536,475.37	13,262,418.14	531,798,893.51	-
合计			5.290	518,536,475.37	13,262,418.14	531,798,893.51	-

7.4.12 期末（2017 年 12 月 31 日）本基金持有的流通受限证券

7.4.12.1 因认购新发/增发证券而于期末持有的流通受限证券

7.4.12.1.1 受限证券类别：股票

证券代码	证券名称	成功认购日	可流通日	流通受限类型	认购价格	期末估值单价	数量（单位：股）	期末成本总额	期末估值总额	备注
603080	新疆火炬	2017-12-25	2018-01-03	网下新股申购未上市	13.60	13.60	1,187	16,143.20	16,143.20	-
002923	润都股份	2017-12-28	2018-01-05	网下新股申购未上市	17.01	17.01	954	16,227.54	16,227.54	-
603161	科华控股	2017-12-28	2018-01-05	网下新股申购未上市	16.75	16.75	1,239	20,753.25	20,753.25	-
300664	鹏鹞环保	2017-12-28	2018-01-05	网下新股申购未上市	8.88	8.88	3,640	32,323.20	32,323.20	-
002466	天齐锂业	2017-12-26	2018-01-03	非公开定向增发	11.06	53.21	40,531	448,272.86	2,156,654.51	-

7.4.12.1.2 受限证券类别：债券

证券代码	证券名称	成功认购日	可流通日	流通受限类型	认购价格	期末估值单价	数量（单位：张）	期末成本总额	期末估值总额	备注
------	------	-------	------	--------	------	--------	----------	--------	--------	----

-	-	-	-	-	-	-	-	-	-	-
---	---	---	---	---	---	---	---	---	---	---

7.4.12.2 期末持有的暂时停牌等流通受限股票

金额单位：人民币元

股票代码	股票名称	停牌日期	停牌原因	期末估值单价	复牌日期	复牌开盘单价	数量(股)	期末成本总额	期末估值总额	备注
000006	深振业 A	2017-09-11	重大资产重组	9.85	2018-03-08	8.87	563,372	4,820,709.17	5,549,214.20	-
300730	科创信息	2017-12-25	股价异常波动停牌核查	41.55	2018-01-02	45.71	821	6,863.56	34,112.55	-
002919	名臣健康	2017-12-28	股价异常波动停牌核查	35.26	2018-01-02	38.79	821	10,311.76	28,948.46	-

注：本基金截至 2017 年 12 月 31 日止持有以上因公布的重大事项可能产生重大影响而被暂时停牌的股票，该类股票将在所公布事项的重大影响消除后，经交易所批准复牌。

7.4.12.3 期末债券正回购交易中作为抵押的债券

7.4.12.3.1 银行间市场债券正回购

本基金本报告期末无从事银行间债券正回购交易形成的卖出回购证券款余额。

7.4.12.3.2 交易所市场债券正回购

本基金本报告期末无从事交易所债券正回购交易形成的卖出回购证券款余额。

7.4.13 金融工具风险及管理

7.4.13.1 风险管理政策和组织架构

本基金在日常活动中面临各种金融工具的风险，主要包括：

- 信用风险
- 流动性风险
- 市场风险

本基金在下文主要论述上述风险敞口及其形成原因；风险管理目标、政策和过程以及计量风险的方法等。

本基金管理人制定了政策和程序来识别及分析这些风险，并设定适当的风险限额及内部控制流程，通过可靠的管理及信息系统持续监控上述各类风险。

本基金管理人奉行全面风险管理体系的建设，在董事会下设立风控与审计委员会，负责制定风险管理的宏观政策，设定最高风险承受度以及审议批准防范风险和内部控制的政策等；在管理层层面设立风险管理委员会，实施董事会风控与审计委员会制定的各项风险管理和内部控制政策；在业务操作层面风险管理职责主要由监察稽核部和风险管理部负责，协调并与各部门合作完成运作风险管理以及进行投资风险分析与绩效评估。监察稽核部和风险管理部向督察长负责，并向首席执行官汇报日常行政事务。

本基金管理人建立了以风控与审计委员会为核心的、由督察长、风险管理委员会、监察稽核部、风险管理部和相关业务部门构成的风险管理架构体系。

7.4.13.2 信用风险

信用风险是指基金在交易过程中因交易对手未履行合约责任,或者基金所投资证券之发行人出现违约、拒绝支付到期本息,导致基金资产损失和收益变化的风险。本基金的银行存款存放在本基金的托管行中国建设银行,与该银行存款相关的信用风险不重大。本基金的基金管理人建立了信用风险管理流程,本基金投资于具有良好信用等级的证券,且通过分散化投资以分散信用风险。本基金投资于一家公司发行的证券市值不超过基金资产净值的 10%,且本基金与由本基金管理人管理的其他基金共同持有一家公司的证券,不得超过该证券的 10%。

本基金在交易所进行的交易均与中国证券登记结算有限责任公司完成证券交收和款项清算,因此违约风险发生的可能性很小;本基金在进行银行间同业市场交易前均对交易对手进行信用评估并采用券款对付交割方式以控制相应的信用风险。

7.4.13.2.1 按短期信用评级列示的债券投资

本基金于本年度末及上年度末均未持有短期信用债券投资。

7.4.13.2.2 按长期信用评级列示的债券投资

本基金于本年度末及上年度末均未持有长期信用债券投资。

7.4.13.3 流动性风险

流动性风险是指基金管理人未能以合理价格及时变现基金资产以支付投资者赎回款项的风险。本基金的流动性风险一方面来自于投资品种所处的交易市场不活跃而带来的变现困难或因投资集中而无法在市场出现剧烈波动的情况下以合理的价格变现,另一方面来自于基金份额持有人可随时要求赎回其持有的基金份额。

本基金所持有的全部金融负债无固定到期日或合约约定到期日均为一个月以内且不计息,可赎回基金份额净值(所有者权益)无固定到期日且不计息,因此账面余额即为未折现的合约到期现金流量。

针对兑付赎回资金的流动性风险,本基金管理人根据申购赎回变动情况,制定现金头寸预测表,及时采取措施满足流动性需要;分析基金持有人结构,加强与主要持有机构的沟通,及时揭示可能的赎回需求;按照有关法律法规规定应对固定赎回,并进行适当报告和披露;在基金合同中设计了巨额赎回条款,约定在非常情况下赎回申请的处理方式,控制因开放申购赎回模式带来的流动性风险,有效保障基金持有人利益。

7.4.13.3.1 金融资产和金融负债的到期期限分析

7.4.13.3.2 报告期内本基金组合资产的流动性风险分析

本基金的基金管理人在基金运作过程中严格按照《公开募集证券投资基金运作管理办法》及《公开募集开放式证券投资基金流动性风险管理规定》(自 2017 年 10 月 1 日起施行)等法规的要求对本基金组合资产的流动性风险进行管理,通过独立的风险管理部门对本基金的组合持仓集中度指标、流通受限的投资品种比例以及组合在短时间内变现能力的综合指标等流动性指标进行持续的监测和分析。

本基金投资于一家公司发行的证券市值不得超过基金资产净值的 10%,且本基金与由本基金的基金管理人管理的其他基金共同持有一家公司的证券不得超过该证券的 10%。本基金与由本基金的基金管理人管理的其他开放式基金共同持有一家上市公司发行的可流通股票不得超过该上市公司可流通股票的 15%(完全按照有关指数构成比例进行证券投资的开放式基金及中国证监会认定的特殊投资组合不受该比例限制),本基金与由本基金的基金管理人管理的全部投资组合持有一家上市公司发行的可流通股票,不得超过该上市公司可流通股票的 30%。

本基金所持部分证券在证券交易所上市,其余亦可在银行间同业市场交易,部分基金资产流通暂时受限制不能自由转让的情况参见附注 7.4.12。此外,本基金可通过卖出回购金融资产方式借入短期资金应对流动性需求,其上限一般不超过基金持有的债券投资的公允价值。本基金主动投资于流动性受限资产的市值合计不得超过基金资产净值的 15%。

本基金的基金管理人每日对基金组合资产中 7 个工作日可变现资产的可变现价值进行审慎评估与测算,确保每日确认的净赎回申请不得超过 7 个工作日可变现资产的可变现价值。

同时,本基金的基金管理人通过合理分散逆回购交易的到期日与交易对手的集中度;按照穿透原则对交易对手的财务状况、偿付能力及杠杆水平等进行必要的尽职调查与严格的准入管理,以及对不同的交易对手实施交易额度管理并进行动态调整等措施严格管理本基金从事逆回购交易的流动性风险和交易对手风险。此外,本基金的基金管理人建立了逆回购交易质押品管理制度:根据质押品的资质确定质押率水平;持续监测质押品的风险状况与价值变动以确保质押品按公允价值计算足额;并在与私募类证券资管产品及中国证监会认定的其他主体为交易对手开展逆回购交易时,可接受质押品的资质要求与基金合同约定的投资范围保持一致。

综合上述各项流动性指标的监测结果及流动性风险管理措施的实施,本基金在本报告期内流动性情况良好。

7.4.13.4 市场风险

市场风险是指基金所持金融工具的公允价值或未来现金流量因所处市场各类价格因素的变动而发生波动的风险,包括利率风险、外汇风险和其他价格风险。

7.4.13.4.1 利率风险

利率风险是指金融工具的公允价值或现金流量受市场利率变动而发生波动的风险。

本基金持有的大部分金融资产和金融负债不计息,因此本基金的收入及经营活动的现金流量在很大程度上独立于市场利率变化。本基金的生息资产主要为银行存款、结算备付金及债券投资等。本基金管理人每日对本基金面临的利率敏感性缺口进行监控,并通过对所持投资品种修正久期等参数的监控进行利率风险管理。

7.4.13.4.1.1 利率风险敞口

单位:人民币元

本期末 2017年12月31 日	1个月以内	1-3 个月	3个月 -1年	1-5年	5年以上	不计息	合计
资产							
银行存款	136,679,703.16	-	-	-	-	-	136,679,703.16
结算备付金	1,816,252.02	-	-	-	-	-	1,816,252.02
存出保证金	257,366.84	-	-	-	-	-	257,366.84
交易性金融资产	-	-	-	-	-	1,053,445,585.06	1,053,445,585.06
买入返售金融资产	75,300,407.03	-	-	-	-	-	75,300,407.03
应收证券清算款	-	-	-	-	-	265,399.57	265,399.57
应收利息	-	-	-	-	-	98,792.75	98,792.75
应收股利	-	-	-	-	-	-	-
应收申购款	-	-	-	-	-	1,149,012.58	1,149,012.58
递延所得税资产	-	-	-	-	-	-	-
其他资产	-	-	-	-	-	-	-
资产总计	214,053,729.05	-	-	-	-	1,054,958,789.96	1,269,012,519.01
负债							
卖出回购金融资产款	-	-	-	-	-	-	-
应付证券清算款	-	-	-	-	-	-	-
应付赎回款	-	-	-	-	-	505,516.32	505,516.32
应付管理人报酬	-	-	-	-	-	1,501,565.38	1,501,565.38
应付托管费	-	-	-	-	-	250,260.90	250,260.90

应付销售服务费	-	-	-	-	-	-	-
应付交易费用	-	-	-	-	-	929,155.10	929,155.10
应交税费	-	-	-	-	-	-	-
应付利息	-	-	-	-	-	-	-
应付利润	-	-	-	-	-	-	-
递延所得税负债	-	-	-	-	-	-	-
其他负债	-	-	-	-	-	916,411.46	916,411.46
负债总计	-	-	-	-	-	4,102,909.16	4,102,909.16
利率敏感度缺口	214,053,729.05	-	-	-	-	1,050,855,880.80	1,264,909,609.85
上年度末 2016年12月31日	1个月以内	1-3个月	3个月-1年	1-5年	5年以上	不计息	合计
资产							
银行存款	22,710,644.26	-	-	-	-	-	22,710,644.26
结算备付金	1,398,595.79	-	-	-	-	-	1,398,595.79
存出保证金	119,778.73	-	-	-	-	-	119,778.73
交易性金融资产	-	-	-	-	-	137,223,314.02	137,223,314.02
买入返售金融资产	-	-	-	-	-	-	-
应收证券清算款	-	-	-	-	-	28,119,748.06	28,119,748.06
应收利息	-	-	-	-	-	10,274.08	10,274.08
应收股利	-	-	-	-	-	-	-
应收申购款	-	-	-	-	-	4,642.03	4,642.03
递延所得税资产	-	-	-	-	-	-	-
其他资产	-	-	-	-	-	-	-
资产总计	24,229,018.78	-	-	-	-	165,357,978.19	189,586,996.97
负债							
卖出回购金融资产款	-	-	-	-	-	-	-
应付证券清算款	-	-	-	-	-	-	-
应付赎回款	-	-	-	-	-	15,956.77	15,956.77
应付管理人报酬	-	-	-	-	-	248,749.24	248,749.24
应付托管费	-	-	-	-	-	41,458.21	41,458.21
应付销售服务费	-	-	-	-	-	-	-
应付交易费用	-	-	-	-	-	423,083.55	423,083.55
应交税费	-	-	-	-	-	-	-
应付利息	-	-	-	-	-	-	-
应付利润	-	-	-	-	-	-	-
递延所得税负债	-	-	-	-	-	-	-
其他负债	-	-	-	-	-	640,019.42	640,019.42
负债总计	-	-	-	-	-	1,369,267.19	1,369,267.19
利率敏感度缺口	24,229,018.78	-	-	-	-	163,988,711.00	188,217,729.78

注：上表统计了本基金面临的利率风险敞口，表中所示为本基金资产及负债的公允价值，并按照合

约规定的利率重新定价日或到期日孰早者进行了分类。

7.4.13.4.1.2 利率风险的敏感性分析

于本年末及上年末,本基金均未持有对利率敏感的金融资产与金融负债。因此,市场利率的变动对本基金资产的净值无重大影响。

7.4.13.4.2 外汇风险

外汇风险是指金融工具的公允价值或未来现金流量因外汇汇率变动而发生波动的风险。本基金的所有资产及负债以人民币计价,因此无重大外汇风险。

7.4.13.4.3 其他价格风险

本基金承受的其他价格风险,主要是基金所持金融工具的公允价值或未来现金流量因除市场利率和外汇汇率以外的市场价格因素变动而发生波动的风险。本基金的其他价格风险,主要受到证券交易所上市的股票整体涨跌趋势的影响,由所持有的金融工具的公允价值决定。本基金通过投资组合的分散化降低其他价格风险,并且本基金管理人每日对本基金所持有的证券价格实施监控,通过组合估值、行业配置分析等进行市场价格风险管理。

7.4.13.4.3.1 其他价格风险敞口

金额单位:人民币元

项目	本期末 2017年12月31日		上年度末 2016年12月31日	
	公允价值	占基金资产 净值比例 (%)	公允价值	占基金资产 净值比例 (%)
交易性金融资产-股票投资	1,053,445,585.06	83.28	137,223,314.02	72.91
交易性金融资产-基金投资	-	-	-	-
交易性金融资产-债券投资	-	-	-	-
交易性金融资产-贵金属投资	-	-	-	-
衍生金融资产-权证投资	-	-	-	-
其他	-	-	-	-
合计	1,053,445,585.06	83.28	137,223,314.02	72.91

7.4.13.4.3.2 其他价格风险的敏感性分析

假设	除业绩比较基准中的股票指数以外的其他市场变量保持不变		
分析	相关风险变量的 变动	对资产负债表日基金资产净值的影响金额(单位:人民币元)	
		本期末(2017年12月31日)	上年度末(2016年12月31日)
	业绩比较基准中的股票指数上升5%	40,810,108.27	9,972,039.11
业绩比较基准中的股票指数下降5%	-40,810,108.27	-9,972,039.11	

7.4.13.4.4 采用风险价值法管理风险

7.4.14 有助于理解和分析会计报表需要说明的其他事项

(1) 以公允价值计量的资产和负债

如下列示了本基金在每个资产负债表日持续和非持续以公允价值计量的资产和负债于本报告期末的公允价值信息及其公允价值计量的层次。公允价值计量结果所属层次取决于对公允价值计量整体而言具有重要意义的最低层次的输入值。三个层次输入值的定义如下：

第一层次输入值：在计量日能够取得的相同资产或负债在活跃市场上未经调整的报价；

第二层次输入值：除第一层次输入值外相关资产或负债直接或间接可观察到的输入值；

第三层次输入值：相关资产或负债的不可观察输入值。

于 2017 年 12 月 31 日，本基金持有的以公允价值计量且其变动计入当期损益的金融工具中属于第一层次的余额为人民币 1,047,747,862.66 元，第二层次的余额为人民币 5,697,722.40 元，无属于第三层次的余额（2016 年 12 月 31 日：第一层次人民币 126,765,373.24 元，第二层次的余额为人民币 10,457,940.78 元，无属于第三层次的余额）。

(a) 第二层次的公允价值计量

对于本基金投资的证券交易所上市的证券，若出现重大事项停牌、交易不活跃（包括涨跌停时的交易不活跃）、或属于非公开发行等情况时，本基金不会于停牌期间、交易不活跃期间及限售期间将相关证券的公允价值列入第一层次。本基金综合考虑估值调整中采用的不可观察输入值对于公允价值的影响程度，确定相关证券公允价值的层次。

(b) 非持续的以公允价值计量的金融工具

于 2017 年 12 月 31 日，本基金无非持续的以公允价值计量的金融工具（2016 年 12 月 31 日：无）。

(2) 其他金融工具的公允价值（年末非以公允价值计量的项目）

其他金融工具主要包括买入返售金融资产、应收款项和其他金融负债，其账面价值与公允价值之间无重大差异。

§ 8 投资组合报告

8.1 期末基金资产组合情况

金额单位：人民币元

序号	项目	金额	占基金总资产的比例 (%)
1	权益投资	1,053,445,585.06	83.01
	其中：股票	1,053,445,585.06	83.01
2	基金投资	-	-
3	固定收益投资	-	-
	其中：债券	-	-
	资产支持证券	-	-
4	贵金属投资	-	-
5	金融衍生品投资	-	-
6	买入返售金融资产	75,300,407.03	5.93

	其中：买断式回购的买入返售金融资产	-	-
7	银行存款和结算备付金合计	138,495,955.18	10.91
8	其他各项资产	1,770,571.74	0.14
9	合计	1,269,012,519.01	100.00

8.2 期末按行业分类的股票投资组合

8.2.1 报告期末按行业分类的境内股票投资组合

金额单位：人民币元

代码	行业类别	公允价值	占基金资产净值比例 (%)
A	农、林、牧、渔业	-	-
B	采矿业	24,676,097.00	1.95
C	制造业	477,565,693.91	37.75
D	电力、热力、燃气及水生产和供应业	11,187,937.20	0.88
E	建筑业	32,331,196.96	2.56
F	批发和零售业	33,301,739.89	2.63
G	交通运输、仓储和邮政业	13,250,349.94	1.05
H	住宿和餐饮业	-	-
I	信息传输、软件和信息技术服务业	34,112.55	-
J	金融业	366,825,956.59	29.00
K	房地产业	67,462,466.89	5.33
L	租赁和商务服务业	-	-
M	科学研究和技术服务业	-	-
N	水利、环境和公共设施管理业	18,163,883.13	1.44
O	居民服务、修理和其他服务业	-	-
P	教育	-	-
Q	卫生和社会工作	-	-
R	文化、体育和娱乐业	8,646,151.00	0.68
S	综合	-	-
	合计	1,053,445,585.06	83.28

8.2.2 报告期末按行业分类的港股通投资股票投资组合

行业类别	公允价值（人民币）	占基金资产净值比例 (%)
-	-	-
合计	-	-

本基金本报告期末未持有港股通投资股票。

8.3 期末按公允价值占基金资产净值比例大小排序的所有股票投资明细

金额单位：人民币元

序号	股票代码	股票名称	数量（股）	公允价值	占基金资产净值比例（%）
1	601398	工商银行	10,301,577	63,869,777.40	5.05
2	601288	农业银行	16,619,883	63,654,151.89	5.03
3	000651	格力电器	1,434,583	62,691,277.10	4.96
4	601318	中国平安	818,685	57,291,576.30	4.53
5	600519	贵州茅台	75,219	52,464,500.31	4.15
6	601988	中国银行	11,151,716	44,272,312.52	3.50
7	000858	五粮液	480,938	38,417,327.44	3.04
8	600383	金地集团	2,774,063	35,036,415.69	2.77
9	600036	招商银行	1,100,835	31,946,231.70	2.53
10	600056	中国医药	1,147,206	28,553,957.34	2.26
11	601601	中国太保	610,694	25,294,945.48	2.00
12	601607	上海医药	1,016,131	24,580,208.89	1.94
13	000063	中兴通讯	623,656	22,676,132.16	1.79
14	000776	广发证券	1,257,757	20,979,386.76	1.66
15	601211	国泰君安	1,119,700	20,736,844.00	1.64
16	600487	亨通光电	512,610	20,719,696.20	1.64
17	601688	华泰证券	1,193,809	20,605,143.34	1.63
18	000717	韶钢松山	2,197,400	19,468,964.00	1.54
19	600887	伊利股份	568,100	18,287,139.00	1.45
20	002217	合力泰	1,667,572	16,675,720.00	1.32
21	002466	天齐锂业	310,740	16,534,475.40	1.31
22	600585	海螺水泥	558,800	16,389,604.00	1.30
23	600426	华鲁恒升	920,165	14,649,026.80	1.16
24	601668	中国建筑	1,590,400	14,345,408.00	1.13
25	600048	保利地产	1,004,500	14,213,675.00	1.12
26	600029	南方航空	1,110,100	13,232,392.00	1.05
27	600486	扬农化工	260,600	12,949,214.00	1.02
28	000002	万科 A	407,700	12,663,162.00	1.00
29	300070	碧水源	705,089	12,247,395.93	0.97
30	600970	中材国际	1,228,864	12,153,464.96	0.96
31	600104	上汽集团	377,300	12,088,692.00	0.96
32	601336	新华保险	170,236	11,950,567.20	0.94
33	600019	宝钢股份	1,377,834	11,904,485.76	0.94
34	600028	中国石化	1,917,500	11,754,275.00	0.93
35	002415	海康威视	292,400	11,403,600.00	0.90
36	600900	长江电力	716,600	11,171,794.00	0.88
37	002008	大族激光	210,700	10,408,580.00	0.82
38	002091	江苏国泰	972,300	8,721,531.00	0.69
39	600373	中文传媒	510,700	8,646,151.00	0.68
40	002508	老板电器	161,710	7,778,251.00	0.61

41	601899	紫金矿业	1,465,900	6,728,481.00	0.53
42	600741	华域汽车	226,100	6,712,909.00	0.53
43	600089	特变电工	675,145	6,690,686.95	0.53
44	600362	江西铜业	331,047	6,677,217.99	0.53
45	603355	莱克电气	134,000	6,603,520.00	0.52
46	300232	洲明科技	453,821	6,489,640.30	0.51
47	600703	三安光电	247,900	6,294,181.00	0.50
48	002080	中材科技	237,900	6,268,665.00	0.50
49	000895	双汇发展	235,766	6,247,799.00	0.49
50	600031	三一重工	686,900	6,230,183.00	0.49
51	601229	上海银行	439,000	6,225,020.00	0.49
52	601088	中国神华	267,300	6,193,341.00	0.49
53	000581	威孚高科	252,800	6,067,200.00	0.48
54	000826	启迪桑德	178,200	5,884,164.00	0.47
55	002081	金螳螂	380,700	5,832,324.00	0.46
56	601012	隆基股份	154,300	5,622,692.00	0.44
57	000006	深振业 A	563,372	5,549,214.20	0.44
58	000910	大亚圣象	237,900	5,447,910.00	0.43
59	300323	华灿光电	325,600	5,307,280.00	0.42
60	300367	东方网力	152,400	2,298,192.00	0.18
61	002920	德赛西威	4,569	178,784.97	0.01
62	603659	璞泰来	2,012	111,303.84	0.01
63	300735	光弘科技	3,764	54,163.96	-
64	002915	中欣氟材	1,085	38,181.15	-
65	603477	振静股份	1,955	37,027.70	-
66	300730	科创信息	821	34,112.55	-
67	300664	鹏鹞环保	3,640	32,323.20	-
68	002919	名臣健康	821	28,948.46	-
69	002922	伊戈尔	1,245	22,248.15	-
70	603161	科华控股	1,239	20,753.25	-
71	603283	赛腾股份	1,349	19,614.46	-
72	603329	上海雅仕	1,183	17,957.94	-
73	002923	润都股份	954	16,227.54	-
74	603080	新疆火炬	1,187	16,143.20	-
75	300684	中石科技	827	11,528.38	-
76	603655	朗博科技	881	8,193.30	-

8.4 报告期内股票投资组合的重大变动

8.4.1 累计买入金额超出期初基金资产净值 2%或前 20 名的股票明细

金额单位：人民币元

序号	股票代码	股票名称	本期累计买入金额	占期初基金资产净值比例 (%)
----	------	------	----------	-----------------

1	000651	格力电器	109,971,740.00	58.43
2	601288	农业银行	95,214,072.00	50.59
3	601398	工商银行	91,538,275.82	48.63
4	601988	中国银行	74,716,523.00	39.70
5	601318	中国平安	56,509,697.16	30.02
6	601607	上海医药	54,242,710.78	28.82
7	601601	中国太保	52,799,162.05	28.05
8	600036	招商银行	52,445,408.90	27.86
9	600519	贵州茅台	52,330,593.00	27.80
10	000858	五粮液	52,324,901.68	27.80
11	600056	中国医药	42,904,493.08	22.80
12	600383	金地集团	38,973,334.89	20.71
13	601818	光大银行	34,748,877.00	18.46
14	601211	国泰君安	33,270,281.00	17.68
15	600104	上汽集团	33,258,119.56	17.67
16	300070	碧水源	32,450,977.76	17.24
17	300197	铁汉生态	31,873,188.70	16.93
18	002217	合力泰	31,240,974.93	16.60
19	000568	泸州老窖	30,665,576.22	16.29
20	002466	天齐锂业	29,035,643.40	15.43
21	600887	伊利股份	28,882,718.61	15.35
22	000498	山东路桥	26,796,628.40	14.24
23	601688	华泰证券	26,494,620.51	14.08
24	600518	康美药业	26,490,205.69	14.07
25	300232	洲明科技	26,221,692.95	13.93
26	002310	东方园林	26,103,298.20	13.87
27	000776	广发证券	25,904,933.00	13.76
28	001979	招商蛇口	25,290,409.00	13.44
29	000002	万科 A	24,262,186.80	12.89
30	600196	复星医药	22,462,086.50	11.93
31	601117	中国化学	22,312,074.99	11.85
32	002415	海康威视	21,295,569.76	11.31
33	000717	韶钢松山	20,762,759.00	11.03
34	600109	国金证券	19,954,975.72	10.60
35	600487	亨通光电	19,527,004.99	10.37
36	002146	荣盛发展	19,410,377.13	10.31
37	600048	保利地产	19,408,918.00	10.31
38	002475	立讯精密	19,237,251.88	10.22
39	601668	中国建筑	19,169,119.00	10.18
40	000895	双汇发展	18,542,422.12	9.85
41	000063	中兴通讯	18,239,586.82	9.69

42	601899	紫金矿业	17,873,460.00	9.50
43	601699	潞安环能	17,550,783.75	9.32
44	600741	华域汽车	16,994,945.82	9.03
45	600585	海螺水泥	16,616,879.00	8.83
46	300323	华灿光电	15,760,262.00	8.37
47	600426	华鲁恒升	14,453,524.78	7.68
48	601328	交通银行	14,039,033.24	7.46
49	300115	长盈精密	13,981,574.69	7.43
50	600486	扬农化工	13,489,782.00	7.17
51	002008	大族激光	12,965,517.00	6.89
52	300477	合纵科技	12,885,574.00	6.85
53	600028	中国石化	12,861,285.54	6.83
54	600060	海信电器	12,860,824.41	6.83
55	600089	特变电工	12,474,370.99	6.63
56	002051	中工国际	12,464,041.30	6.62
57	600900	长江电力	12,329,808.43	6.55
58	600970	中材国际	12,308,725.10	6.54
59	000963	华东医药	12,232,959.80	6.50
60	600029	南方航空	12,142,183.00	6.45
61	600837	海通证券	12,071,407.00	6.41
62	600201	生物股份	11,870,430.72	6.31
63	601336	新华保险	11,848,802.00	6.30
64	600373	中文传媒	11,768,834.00	6.25
65	600595	中孚实业	11,573,658.18	6.15
66	000538	云南白药	11,556,634.48	6.14
67	600376	首开股份	11,411,882.00	6.06
68	000001	平安银行	11,387,543.60	6.05
69	000671	阳光城	11,349,232.61	6.03
70	600340	华夏幸福	11,246,618.00	5.98
71	600019	宝钢股份	10,576,601.00	5.62
72	002241	歌尔股份	10,259,322.75	5.45
73	002091	江苏国泰	10,059,119.50	5.34
74	002080	中材科技	9,999,397.74	5.31
75	002449	国星光电	9,940,633.00	5.28
76	000006	深振业A	9,902,403.32	5.26
77	002074	国轩高科	9,830,635.87	5.22
78	600352	浙江龙盛	9,673,566.50	5.14
79	000069	华侨城A	9,644,166.00	5.12
80	000423	东阿阿胶	9,579,803.00	5.09
81	600153	建发股份	8,906,224.00	4.73
82	002108	沧州明珠	8,183,425.17	4.35

83	600742	一汽富维	8,129,539.68	4.32
84	000792	盐湖股份	7,990,769.44	4.25
85	600745	闻泰科技	7,361,453.11	3.91
86	000898	鞍钢股份	6,947,811.08	3.69
87	000598	兴蓉环境	6,841,225.00	3.63
88	002271	东方雨虹	6,831,563.47	3.63
89	002092	中泰化学	6,722,264.16	3.57
90	000826	启迪桑德	6,696,756.00	3.56
91	002831	裕同科技	6,696,664.00	3.56
92	603801	志邦股份	6,675,595.82	3.55
93	600266	北京城建	6,621,850.00	3.52
94	600703	三安光电	6,440,793.84	3.42
95	600362	江西铜业	6,437,555.85	3.42
96	603355	莱克电气	6,285,918.00	3.34
97	601088	中国神华	6,283,018.28	3.34
98	601229	上海银行	6,272,766.00	3.33
99	600031	三一重工	6,053,764.00	3.22
100	002081	金螳螂	6,006,087.00	3.19
101	601012	隆基股份	5,982,465.00	3.18
102	000910	大亚圣象	5,714,633.00	3.04
103	002637	赞宇科技	4,836,538.00	2.57
104	000921	海信科龙	4,374,743.48	2.32
105	000581	威孚高科	4,291,183.00	2.28
106	300219	鸿利智汇	4,290,481.00	2.28
107	603799	华友钴业	4,137,985.00	2.20
108	002812	创新股份	4,065,280.00	2.16
109	002332	仙琚制药	4,022,635.60	2.14
110	002242	九阳股份	3,945,171.42	2.10
111	002027	分众传媒	3,937,462.00	2.09
112	002035	华帝股份	3,920,131.15	2.08
113	600027	华电国际	3,839,478.00	2.04
114	002508	老板电器	3,776,191.76	2.01

买入金额按成交金额(成交单价乘以成交数量)填列,不考虑相关交易费用。

8.4.2 累计卖出金额超出期初基金资产净值 2%或前 20 名的股票明细

金额单位:人民币元

序号	股票代码	股票名称	本期累计卖出金额	占期初基金资产净值比例(%)
1	000651	格力电器	65,674,005.68	34.89
2	601288	农业银行	41,247,260.07	21.91
3	601398	工商银行	41,023,886.58	21.80
4	000568	泸州老窖	38,831,674.45	20.63
5	601818	光大银行	37,531,099.79	19.94

6	601988	中国银行	32,754,850.74	17.40
7	000858	五粮液	32,562,478.80	17.30
8	601601	中国太保	32,408,466.40	17.22
9	002310	东方园林	32,248,517.20	17.13
10	600518	康美药业	31,351,771.43	16.66
11	300197	铁汉生态	29,439,044.95	15.64
12	600196	复星医药	28,087,174.02	14.92
13	601607	上海医药	26,929,772.30	14.31
14	600104	上汽集团	26,714,409.29	14.19
15	601318	中国平安	24,934,447.15	13.25
16	000498	山东路桥	24,564,691.41	13.05
17	001979	招商蛇口	23,616,671.33	12.55
18	002475	立讯精密	23,318,570.09	12.39
19	601117	中国化学	21,413,515.00	11.38
20	600036	招商银行	21,260,410.00	11.30
21	002466	天齐锂业	21,070,126.93	11.19
22	600109	国金证券	20,663,808.32	10.98
23	600519	贵州茅台	18,931,525.96	10.06
24	600056	中国医药	18,757,670.36	9.97
25	600340	华夏幸福	18,226,896.94	9.68
26	601699	潞安环能	18,198,432.13	9.67
27	300070	碧水源	17,741,277.80	9.43
28	002146	荣盛发展	17,245,013.47	9.16
29	002415	海康威视	16,191,866.00	8.60
30	300115	长盈精密	16,027,901.46	8.52
31	300232	洲明科技	15,909,618.55	8.45
32	601328	交通银行	15,813,046.00	8.40
33	002217	合力泰	15,580,573.40	8.28
34	600741	华域汽车	14,255,632.00	7.57
35	000671	阳光城	13,747,171.00	7.30
36	600887	伊利股份	13,142,126.00	6.98
37	600060	海信电器	12,859,204.65	6.83
38	600376	首开股份	12,502,532.00	6.64
39	601211	国泰君安	12,420,199.85	6.60
40	002241	歌尔股份	12,334,194.00	6.55
41	002051	中工国际	12,319,648.10	6.55
42	000538	云南白药	12,314,995.12	6.54
43	000423	东阿阿胶	12,092,132.00	6.42
44	002449	国星光电	12,046,135.29	6.40
45	600595	中孚实业	11,954,355.70	6.35
46	600201	生物股份	11,653,849.25	6.19

47	000895	双汇发展	11,585,399.00	6.16
48	000002	万科 A	11,518,245.80	6.12
49	600837	海通证券	11,424,734.84	6.07
50	000963	华东医药	11,392,431.50	6.05
51	601899	紫金矿业	11,389,751.00	6.05
52	000001	平安银行	11,181,498.15	5.94
53	002074	国轩高科	10,710,916.16	5.69
54	300477	合纵科技	9,993,834.50	5.31
55	600745	闻泰科技	9,788,863.20	5.20
56	300323	华灿光电	9,302,208.37	4.94
57	600153	建发股份	8,890,764.27	4.72
58	600352	浙江龙盛	8,847,113.00	4.70
59	002108	沧州明珠	8,534,084.00	4.53
60	000792	盐湖股份	8,521,813.00	4.53
61	000069	华侨城 A	8,377,263.00	4.45
62	603801	志邦股份	8,357,087.96	4.44
63	600742	一汽富维	8,332,332.00	4.43
64	600048	保利地产	8,024,162.00	4.26
65	300219	鸿利智汇	7,718,790.64	4.10
66	002271	东方雨虹	7,690,832.15	4.09
67	000776	广发证券	7,091,417.67	3.77
68	600266	北京城建	6,884,954.00	3.66
69	002080	中材科技	6,806,832.00	3.62
70	000898	鞍钢股份	6,745,377.24	3.58
71	002008	大族激光	6,622,034.83	3.52
72	000598	兴蓉环境	6,578,964.00	3.50
73	002831	裕同科技	6,477,046.00	3.44
74	601668	中国建筑	6,308,282.90	3.35
75	002092	中泰化学	6,233,993.44	3.31
76	600383	金地集团	6,031,947.44	3.20
77	000006	深振业 A	5,903,619.34	3.14
78	600019	宝钢股份	5,402,727.88	2.87
79	600089	特变电工	5,209,708.00	2.77
80	002637	赞宇科技	5,063,049.00	2.69
81	600000	浦发银行	4,622,024.00	2.46
82	002812	创新股份	4,556,365.70	2.42
83	601166	兴业银行	4,445,139.00	2.36
84	603799	华友钴业	4,145,807.00	2.20
85	002242	九阳股份	4,110,601.00	2.18
86	600426	华鲁恒升	4,056,547.00	2.16
87	000921	海信科龙	4,046,874.72	2.15

88	002332	仙琚制药	4,001,594.08	2.13
89	002027	分众传媒	3,991,789.00	2.12
90	002035	华帝股份	3,941,423.00	2.09
91	000887	中鼎股份	3,905,214.00	2.07

卖出金额按成交金额(成交单价乘以成交数量)填列,不考虑相关交易费用。

8.4.3 买入股票的成本总额及卖出股票的收入总额

单位:人民币元

买入股票成本(成交)总额	2,250,193,146.71
卖出股票收入(成交)总额	1,532,511,338.67

买入股票成本和卖出股票收入按成交金额(成交单价乘以成交数量)填列,不考虑相关交易费用。

8.5 期末按债券品种分类的债券投资组合

本基金本报告期末未持有债券投资。

8.6 期末按公允价值占基金资产净值比例大小排序的前五名债券投资明细

本基金本报告期末未持有债券投资。

8.7 期末按公允价值占基金资产净值比例大小排序的所有资产支持证券投资明细

本基金本报告期末未持有资产支持证券。

8.8 期末按公允价值占基金资产净值比例大小排序的前五名贵金属投资明细

本基金本报告期内未进行贵金属投资。

8.9 期末按公允价值占基金资产净值比例大小排序的前五名权证投资明细

本基金本报告期末未持有权证。

8.10 报告期末本基金投资的股指期货交易情况说明

8.10.1 报告期末本基金投资的股指期货持仓和损益明细

本基金本报告期内未进行股指期货投资。

8.10.2 本基金投资股指期货的投资政策

本基金投资范围不包括股指期货投资。

8.11 报告期末本基金投资的国债期货交易情况说明

8.11.1 本期国债期货投资政策

本基金投资范围不包括国债期货投资。

8.11.2 报告期末本基金投资的国债期货持仓和损益明细

本基金本报告期内未进行国债期货投资。

8.11.3 本期国债期货投资评价

本基金投资范围不包括国债期货投资。

8.12 投资组合报告附注

8.12.1 本基金本期投资的前十名证券的发行主体没有被监管部门立案调查,或在报告编制日前一年内受到公开谴责、处罚。

8.12.2 本基金投资的前十名股票中,没有超出基金合同规定备选库之外的股票。

8.12.3 期末其他各项资产构成

单位:人民币元

序号	名称	金额
1	存出保证金	257,366.84
2	应收证券清算款	265,399.57
3	应收股利	-
4	应收利息	98,792.75

5	应收申购款	1,149,012.58
6	其他应收款	-
7	待摊费用	-
8	其他	-
9	合计	1,770,571.74

8.12.4 期末持有的处于转股期的可转换债券明细

本基金本报告期末未持有处于转股期的可转换债券。

8.12.5 期末前十名股票中存在流通受限情况的说明

本基金本报告期末前十名股票中不存在流通受限。

8.12.6 投资组合报告附注的其他文字描述部分

因四舍五入原因,投资组合报告中市值占净值比例的分项之和与合计可能存在尾差。

§ 9 基金份额持有人信息

9.1 期末基金份额持有人户数及持有人结构

份额单位：份

持有人户数(户)	户均持有的基金份额	持有人结构			
		机构投资者		个人投资者	
		持有份额	占总份额比例	持有份额	占总份额比例
11,355	44,224.02	379,623,343.22	75.60%	122,540,459.41	24.40%

9.2 期末上市基金前十名持有人

9.3 期末基金管理人的从业人员持有本基金的情况

项目	持有份额总数(份)	占基金总份额比例
基金管理人所有从业人员持有本基金	85,398.90	0.02%

9.4 期末基金管理人的从业人员持有本开放式基金份额总量区间的情况

1、期末本基金管理人的高级管理人员、基金投资和研究部门负责人未持有本基金的基金份额。

2、期末本基金的基金经理未持有本基金的基金份额。

9.5 发起式基金发起资金持有份额情况

§ 10 开放式基金份额变动

单位：份

基金合同生效日(2008年6月4日)基金份额总额	455,811,728.02
本报告期期初基金份额总额	76,407,958.63

本报告期基金总申购份额	1,277,635,425.28
减：本报告期基金总赎回份额	851,879,581.28
本报告期基金拆分变动份额	-
本报告期期末基金份额总额	502,163,802.63

§ 11 重大事件揭示

11.1 基金份额持有人大会决议

报告期内无基金份额持有人大会决议。

11.2 基金管理人、基金托管人的专门基金托管部门的重大人事变动

1、报告期内基金管理人无重大人事变动。

2、基金托管人的专门基金托管部门的重大人事变动

2017年9月1日,中国建设银行发布公告,聘任纪伟为中国建设银行资产托管业务部总经理。

11.3 涉及基金管理人、基金财产、基金托管业务的诉讼

报告期内无涉及基金管理人、基金财产、基金托管业务的诉讼。

11.4 基金投资策略的改变

报告期内基金投资策略无改变。

11.5 为基金进行审计的会计师事务所情况

本基金报告年度应支付给毕马威华振会计师事务所的报酬为人民币 115,000.00 元。该会计师事务所自本基金基金合同生效日起为本基金提供审计服务至今。

11.6 管理人、托管人及其高级管理人员受稽查或处罚等情况

报告期内管理人、托管人的托管业务部门及其相关高级管理人员无受稽查或处罚等情况。

11.7 基金租用证券公司交易单元的有关情况

11.7.1 基金租用证券公司交易单元进行股票投资及佣金支付情况

金额单位：人民币元

券商名称	交易单元数量	股票交易		应支付该券商的佣金		备注
		成交金额	占当期股票成交总额的比例	佣金	占当期佣金总量的比例	
申银万国	1	1,080,922,400.90	28.67%	1,006,662.89	28.94%	-
安信证券	1	900,274,888.87	23.88%	820,420.99	23.59%	-
平安证券	1	535,041,914.23	14.19%	487,582.93	14.02%	-
中银国际	1	379,971,182.94	10.08%	353,866.28	10.17%	-
联合证券	1	362,993,185.38	9.63%	338,055.49	9.72%	-
海通证券	1	219,274,245.30	5.82%	199,824.86	5.75%	-
中信证券	1	175,552,851.85	4.66%	163,492.10	4.70%	-
国金证券	1	116,174,291.82	3.08%	108,192.80	3.11%	-
高华证券	1	-	-	-	-	-
西藏东财	1	-	-	-	-	本期新增
中信浙江	1	-	-	-	-	-

1、本基金根据券商的研究实力和服务水平选择专用席位。由研究部牵头对席位候选券商的研究实

力和服务质量进行评估,并综合考虑候选券商的综合实力,由研究总监和投资总监审核批准。

2、报告期内基金租用券商交易单元情况未发生变更。

11.7.2 基金租用证券公司交易单元进行其他证券投资的情况

金额单位:人民币元

券商名称	债券交易		回购交易		权证交易	
	成交金额	占当期债券成交总额的比例	成交金额	占当期回购成交总额的比例	成交金额	占当期权证成交总额的比例
申银万国	1,343,000.00	45.59%	3,400,000,000.00	65.76%	-	-
安信证券	-	-	-	-	-	-
平安证券	-	-	-	-	-	-
中银国际	-	-	240,900,000.00	4.66%	-	-
联合证券	1,602,870.50	54.41%	149,800,000.00	2.90%	-	-
海通证券	-	-	-	-	-	-
中信证券	-	-	193,200,000.00	3.74%	-	-
国金证券	-	-	1,186,100,000.00	22.94%	-	-
高华证券	-	-	-	-	-	-
西藏东方财富	-	-	-	-	-	-
中信浙江	-	-	-	-	-	-

11.8 其他重大事件

序号	公告事项	法定披露方式	法定披露日期
1	信诚基金管理有限公司旗下证券投资基金 2016 年 12 月 31 日基金资产净值和基金份额净值公告	《中国证券报》、《上海证券报》、《证券时报》及公司网站 (www.citicprufunds.com.cn)	2017-01-03
2	信诚基金管理有限公司关于旗下部分基金增加中正达广为销售机构并参加申购费率优惠活动的公告	同上	2017-01-05
3	信诚基金管理有限公司关于旗下部分基金增加上海华信证券为销售机构并参加申购费率优惠活动的公告	同上	2017-01-07
4	信诚盛世蓝筹混合型证券投资基金	同上	2017-01-17

	招募说明书（2017 年第 1 次更新）		
5	信诚盛世蓝筹混合型证券投资基金招募说明书摘要（2017 年第 1 次更新）	同上	2017-01-17
6	信诚盛世蓝筹混合型证券投资基金 2016 年第四季度报告	同上	2017-01-20
7	信诚基金管理有限公司基金经理变更公告	同上	2017-02-14
8	信诚基金管理有限公司关于旗下部分开放式基金参加交通银行手机银行渠道基金申购及定期定额投资手续费率优惠的公告	同上	2017-02-23
9	信诚基金管理有限公司关于旗下部分基金增加上海基煜基金销售有限公司为销售机构并参加申购费率优惠活动的公告	同上	2017-03-07
10	信诚盛世蓝筹混合型证券投资基金分红公告	同上	2017-03-23
11	信诚盛世蓝筹混合型证券投资基金 2016 年年度报告	同上	2017-03-31
12	信诚盛世蓝筹混合型证券投资基金 2016 年年度报告摘要	同上	2017-03-31
13	信诚基金管理有限公司关于旗下部分基金参与广发证券股份有限公司基金申购费率优惠活动的公告	同上	2017-04-07
14	关于旗下部分基金增加上海朝阳永续基金销售有限公司为销售机构并参加基金申购费率优惠活动的公告	同上	2017-04-07
15	信诚盛世蓝筹混合型证券投资基金 2017 年第一季度报告	同上	2017-04-21
16	信诚基金管理有限公司关于旗下部分开放式基金参加交通银行手机银行渠道基金申购及定期定额投资手续费率优惠的公告	同上	2017-04-22
17	信诚基金管理有限公司关于旗下部分基金增加贵州华阳众惠基金销售有限公司为销售机构并参加基金申购费率优惠活动的公告	同上	2017-04-27
18	信诚基金管理有限公司关于旗下部分基金增加武汉市伯嘉基金销售有限公司为销售机构并参加基金申购费率优惠活动的公告	同上	2017-04-27
19	信诚基金管理有限公司关于旗下部	同上	2017-05-18

	分基金增加上海大智慧财富管理有限公司为销售机构并参加基金申购费率优惠活动的公告		
20	信诚基金管理有限公司关于旗下部分基金增加通华财富为销售机构并参加基金申购费率优惠活动的公告	同上	2017-06-27
21	信诚基金管理有限公司关于旗下部分开放式基金参加交通银行手机银行渠道基金申购及定期定额投资手续费率优惠的公告	同上	2017-06-30
22	信诚基金管理有限公司旗下证券投资基金 2017 年 6 月 30 日基金资产净值和基金份额净值公告	同上	2017-07-01
23	信诚基金管理有限公司关于旗下部分基金参加交通银行网上银行基金申购手续费率优惠活动的公告	同上	2017-07-01
24	信诚基金管理有限公司关于调整旗下基金风险等级划分和投资者类型匹配的提示性公告 20170703	同上	2017-07-03
25	信诚基金管理有限公司关于调整旗下基金风险等级划分和投资者类型匹配的提示性公告 20170703	同上	2017-07-03
26	信诚基金管理有限公司关于旗下部分基金增加挖财基金为销售机构并参加基金申购费率优惠活动的公告	同上	2017-07-11
27	信诚基金管理有限公司关于旗下部分基金增加中期资产为销售机构并参加基金申购费率优惠活动的公告	同上	2017-07-17
28	信诚盛世蓝筹混合型证券投资基金招募说明书（2017 年第 2 次更新）	同上	2017-07-18
29	信诚盛世蓝筹混合型证券投资基金招募说明书摘要（2017 年第 2 次更新）	同上	2017-07-18
30	信诚盛世蓝筹混合型证券投资基金 2017 年第二季度报告	同上	2017-07-21
31	信诚基金管理有限公司关于旗下部分开放式基金增加北京蛋卷基金销售有限公司为销售机构并参加基金申购费率优惠活动的公告	同上	2017-07-27
32	信诚基金管理有限公司关于旗下部分基金参加华泰证券基金申购费率优惠活动的公告	同上	2017-08-01
33	信诚基金管理有限公司关于旗下部	同上	2017-08-19

	分基金增加华信期货为销售机构并参加基金申购费率优惠活动的公告		
34	信诚基金管理有限公司关于旗下部分基金参加中泰证券基金网上申购费率优惠活动的公告	同上	2017-08-28
35	信诚盛世蓝筹混合型证券投资基金 2017 年半年度报告摘要	同上	2017-08-29
36	信诚盛世蓝筹混合型证券投资基金 2017 年半年度报告	同上	2017-08-29
37	信诚基金管理有限公司关于旗下部分基金增加万联证券为销售机构的公告	同上	2017-09-01
38	信诚基金管理有限公司关于旗下部分基金增加厦门鑫鼎盛为销售机构并参加基金申购费率优惠活动的公告	同上	2017-09-26
39	信诚盛世蓝筹混合型证券投资基金 2017 年第三季度报告	同上	2017-10-26
40	信诚基金管理有限公司关于旗下部分基金参加中信建投基金申购费率优惠活动的公告	同上	2017-11-02
41	信诚基金管理有限公司关于旗下部分基金增加万家财富为销售机构的公告	同上	2017-11-06
42	信诚基金管理有限公司关于旗下部分基金增加深圳前海汇联基金销售有限公司为销售机构并参加基金申购费率优惠活动的公告	同上	2017-11-22
43	信诚基金管理有限公司关于旗下部分基金增加北京植信基金销售有限公司为销售机构并参加基金申购费率优惠活动的公告	同上	2017-11-24
44	信诚基金管理有限公司关于旗下部分基金增加北京电盈基金销售有限公司为销售机构并参加基金申购费率优惠活动的公告	同上	2017-12-01
45	信诚基金管理有限公司关于旗下部分基金增加格上富信为销售机构并参加基金申购费率优惠活动的公告	同上	2017-12-15
46	中信保诚基金管理有限公司关于旗下部分开放式基金参加交通银行手机银行渠道基金申购及定期定额投资手续费率优惠的公告	同上	2017-12-29

47	中信保诚基金管理有限公司关于旗下产品实施增值税政策的公告	同上	2017-12-30
----	------------------------------	----	------------

§ 12 影响投资者决策的其他重要信息

12.1 报告期内单一投资者持有基金份额比例达到或超过 20%的情况

投资者类别	报告期内持有基金份额变化情况					报告期末持有基金情况	
	序号	持有基金份额比例达到或者超过 20%的时间区间	期初份额	申购份额	赎回份额	持有份额	份额占比
机构	1	20170921 至 20170926, 20171020 至 20171231		108,005,028.97		108,005,028.97	21.51%
	2	20170419 至 20170628		95,816,499.07		95,816,499.07	19.08%
	3	20170322 至 20170326		454,372,964.79	430,000,000.00	24,372,964.79	4.85%
	4	20170317 至 20170322, 20170327 至 20170418		189,969,224.92	189,969,224.92		
个人	-	-	-	-	-	-	-

产品特有风险

本基金如果出现单一投资者持有基金份额比例达到或超过基金份额总份额的 20%，则面临大额赎回的情况，可能导致：

- (1) 基金在短时间内无法变现足够的资产予以应对，可能会产生基金仓位调整困难，导致流动性风险；如果持有基金份额比例达到或超过基金份额总额的 20% 的单一投资者大额赎回引发巨额赎回，基金管理人可能根据《基金合同》的约定决定部分延期赎回，如果连续 2 个开放日以上（含本数）发生巨额赎回，基金管理人可能根据《基金合同》的约定暂停接受基金的赎回申请，对剩余投资者的赎回办理造成影响；
- (2) 基金管理人被迫抛售证券以应付基金赎回的现金需要，则可能使基金资产净值受到不利影响，影响基金的投资运作和收益水平；
- (3) 因基金净值精度计算问题，或因赎回费收入归基金资产，导致基金净值出现较大波动；
- (4) 基金资产规模过小，可能导致部分投资受限而不能实现基金合同约定的投资目的及投资策略；
- (5) 大额赎回导致基金资产规模过小，不能满足存续的条件，基金将根据基金合同的约定面临合同终止清算、转型等风险。

12.2 影响投资者决策的其他重要信息

无

§ 13 备查文件目录

13.1 备查文件名称

1、（原）信诚盛世蓝筹股票型证券投资基金相关批准文件

- 2、中信保诚基金管理公司营业执照、公司章程
- 3、信诚盛世蓝筹混合型证券投资基金基金合同
- 4、信诚盛世蓝筹混合型证券投资基金招募说明书
- 5、本报告期内按照规定披露的各项公告

13.2 备查文件存放地点

中信保诚基金管理有限公司办公地点-中国(上海)自由贸易试验区世纪大道 8 号上海国金中心汇丰银行大楼 9 层。

13.3 备查文件查阅方式

投资者可在营业时间至公司办公地点免费查阅，也可按工本费购买复印件。
亦可通过公司网站查阅，公司网址为 www.citicprufunds.com.cn

中信保诚基金管理有限公司
2018 年 3 月 30 日